ILLUSTRIRTE ZEITUNG

Digitized by Google

Gewerbliche Angelegenheiten.

Bekanntmachung, betreffend die Ausführung des Gesetzes über die Gewerbeunfallversicherung vom 6. Juli 1884. Vom 15. Juli 1885. S. 1.

Bekanntmachung, betreffend die Ausführung des Gesetzes über die Gewerbeunfallversicherung vom 6. Juli 1884. Vom 15. Juli 1885. S. 2.

Bekanntmachung, betreffend die Ausführung des Gesetzes über die Gewerbeunfallversicherung vom 6. Juli 1884. Vom 15. Juli 1885. S. 3.

Bekanntmachung, betreffend die Ausführung des Gesetzes über die Gewerbeunfallversicherung vom 6. Juli 1884. Vom 15. Juli 1885. S.

Illustrirte Zeitung.

Wöchentliche Nachrichten

über alle

Ereignisse, Zustände und Persönlichkeiten der Gegenwart,

über

Tagesgeschichte, öffentliches und gesellschaftliches Leben, Wissenschaft und Kunst, Handel und Industrie, Musik, Theater und Mode.

Neunzigster Band.

Januar bis Juni 1888.

Leipzig und Berlin

Verlag der Expedition der Illustrirten Zeitung.

J. J. Weber.

Inhaltsverzeichniss zum 90. Band der Illustrirten Zeitung

(Januar bis Juni 1888).

Sachliches Inhaltsverzeichniß.

(Die fettgedruckten Artikeln der Wochenschau, der Illustrationsartikeln, Culturgeschichtlichen Nachrichten, des Büchertisches, Briefwechsels u. s. w. sind nicht mit aufgeführt.)

Alterthumskunde.

Manichäische Liederhandschrift 337.
Pergamon, Hochstadt von 503.

Astronomie und Meteorologie.

Komet 407.
Meteorol. Station auf dem Sonnblick 348.
Mondfinsterniß am 28. Januar 60. 166.
Ursachen der strengen Kälte 1887 bis 1888 304.

Baukunst, Bildhauerei und gewerbliche Künste.

Apotheose des Kaisers Wilhelm von G. Eberlein 226. 267.
Bahnhofsprojekte des Prof. Dr. Rinckläke 252.
Brüssel: Ausstellungsgebäude 36.
Danzig: Stadtkrankenhaus 479.
Geschenke für den Fürsten von Bismarck 428.
Görlitz: Ziehbrunnen 123.
Hamburg: Hafenbauten 10.
Jerusalem: Tempel 328.
Kaiser Wilhelm als Schirmherr des Friedens. Modellirt von J. Kaffsack 480.
Kokette, die kleine. Statue von Barzaghi 457.
Leipzig: Deutsches Buchhändlerhaus 422.
— Buchhändlerhaus 422.
Malkügel für Kaiser Wilhelm im Riesengebirge 568.
Mosen-Denkmal in Plauen i. V. 535.
Nürnberg: Brunnen 228.
Oldenburg: Lamberti-Kirche 229.
Sabiner-Gruppe von Ulrichs 538.
Speier: Gedächtnißkirche 329.
Telephonie: Giebelstatue an dem Postgebäude in Luzern. Modellirt von A. Lanz 514.
Wien: Die Hofmuseen und das Maria-Theresia-Denkmal 481. 484. 485.
— Jubiläums-Kunstausstellung 430. 536.

Biographien.

Albert Edward, Prinz von Wales 223. Alexandra, Prinzessin von Wales 223; Alexandrine, Großherzogin-Mutter von Mecklenburg-Schwerin 346; Auguste Victoria, Deutsche Kronprinzessin 260. 645; Bardeleben, A. 305; Bargasch ben Said, Sultan von Sansibar 349; Bertsch, K. 202; Bary, A. de 135; Bauer, Frhr. v. 425; Beck, J. N. 11; Benoniar, Graf v. 344; Bernard, E. 188; Bey, F. 11; Boulanger, General 487; Bulß, P. 11; Byron, Lord 61; Christen, A. 193; Danilewsky, G. P. 85; Darwin, Ch. 128; Diefenbach, K. W. 204; Dranikowsky, Dr. O. 567; Eckendorff, Jos. v. 227; Fleischer, O. L. 187; Flouquet, Ob. 368; Franz Ferdinand, Erzherzog 97; Friedrich, Deutscher Kaiser 268. 625; Friedrich Wilhelm, der Große Kurfürst 446; Freiin-Rinno, Ch. 405; Gerstäcker, G. 60; Guna, C. 11; Heiberg, O. 163; Heller St. 180; Herbette, L. 344; Hill, K. 11; Hutten, U. v. 293; Ibsen, H. 522; Jordan, M. 324; Kempin, Frau Dr. C. W. 216; Kern, J. K. 451; Kühne, G. 451; Lange, C. 581; Laumay, C. Graf de 344; Lindner, A. 179; Lißmann, H. 11; Mabet, C. W. 344; Platen-Hallermund-Bülow, V. v. 322; Meyer, Dr. H. 109; Meyer, H. F. L. 19; Mohl, M. 332; Moltke, Chr. K. H. 587; Mumm, E. v. 133; Neumann-Spallart, F. L. v. 511; Oskar Prinz von Schweden 193; Pletsch, O. 94; Pobedonoszew, russ. Oberprocurator 527; Polko, E. 386; Prasch, E. Frhr. v. 512; Reichmann, Th. 11; Remmert, M. 660; Rückert, Friedrich und seine Frau Luise 479. 492; Schadewandt, K. 11; Scheiber, O. 11; Schmid, F. (Tramin) 381; Schmidt, W. 333; Schönerer, Ritter v. 525; Schopenhauer, A. 175; Schramm-Macdonald, M. 113; Schurz, K. 451; Schamalow, Graf P. 344; Skandigl, S. 11; Sieb, L. 530; Stieler, C. 581; Strakosch, A. 235; Stumpf, P. P. 33; Szechenyi Graf, 344; Tenfik Bei, Ahmed 344; Tolstoi, L. N. 85; Vergeest, P. 397; Victoria, Prinzessin von Preußen 478; Wagner, E. L. 156; Walter, J. 237; Wertheimer, G. 211; Wilhelm I., Deutscher Kaiser 264; Wilhelm II., Deutscher Kaiser 260. 645; Wilhelm, Deutscher Kronprinz 665; Wolfen, D. 228; Zumbusch, K. v. 535.

Culturgeschichte, Länder- und Völkerkunde.

Afrika: Der Kilimandscharo 109.
Australien, 100. Geburtstag 200.
Barcelona: Ansichten 329.
Berlin: „Elektricitäts-Palast" 202.
Charlottenburg: Mausoleum 305.
— Schloß 224.
Danzig: Stadtkrankenhaus 479.
Deutschlands Schutzgebiete 449. 469.
Eberbach: Weinauction 529.
Erdmannsdorf, Schloß 568.
Görlitz: Ziehbrunnen 123.
Groß-Triglawspitze, die, in Krain 567.
Hamburg: Hafenbauten 10.
Japan: Gliederpuppen mit Chrysanthemum 239.
Jericho: Quecksilberbergwerk 229.
Jerusalem: Tempel 328.
Jmst: Schemenlaufen 134.
Julischen Alpen, aus den 557.
Kilimandscharo, der, in Deutsch-Ostafrika 109.
Langen: Ansichten 190.
Lehnin, Kloster 530.
Leipzig: Buchhändlerhaus 422.
— Lutherkirche 228.
Lübeck: Petroleumdepot 130.
Meppel: Straßenscenen 157.
Norwegen: Bilder aus Nr. 2346.
Nürnberg: Brunnen 228.
Oldenburg: Lamberti-Kirche 229.
Pergamon, Hochstadt von 503.
Plauen: Mosen-Denkmal 535.
Pommern: Eisenbahnwesen 157.
Potsdam: Das Marmorpalais 679.
— Schloß Friedrichskron 645.
Reinerz, Bad 489.
Riesengebirge: Malkügel 568.
Rom: Typen und Skizzen 62.
Romänien: Ostenbrauch 325.
Sansibar: Meteorolog. Stationen 348.
St. Petersburg: Eispalast 212.
— Neujahrsempfang im Winterpalais 132.
San Remo: Ansichten und Straßentypen 40.
Serbische Eisenbahnen, Bilder von 593.
Warschau: Ansichten 295.
Warzein: Treppistenhöhle 37.
Wien: Maria-Theresia-Denkmal 484. 485.
Zinnen, die drei, in Tirol 349.

Frauenzeitung.

Bäder, O.: Eine Frau an Bord 339. 367.
Berger, W.; Noch früh genug 467.
Christen, A.; Als sie starb 192. 216.
Erich, A.; Michaela Savelitsch, der Koch 240.
Gosfrau, W.; Gulsami 680.
Henri, B.; Ein Maskenball 144.
Horn, L.; Der Deserteur 360.
Korff-Essenther, F. v.; Engel oder Teufel 436.
Kramer, J.; Pope Jokoluza 390.
Landsberger, O.; Das Preisausschreiben 22.
Ohnesorge, M.; Wie Großmütterchen einst Schlitten fuhr und sich verlobte 96. 121.
Ottersen, M.; Zur Zeit der Sonnenwende 625.
Persall, A. Frhr. v.; Tejada-Spring 384. 412.
Polko, E.; Auf dem Eise 335.
Schanz, F.; Ja — Nein! 308.
Schmittheuner, A.; Kopf u. Herz 49. 73.
Telmann, K.; Aus der Art 491. 515.
Wichmann, F.; Die fliege 168.

Handel, Banken, Industrie und Verkehr.

Brüssel: Ausstellung 37.
Deutschlands überseeische Schutzgebiete 449. 469.
Gewerbe-Ausstellung in Wien 524.
Lübeck: Petroleumdepot 130.
Petroleumindustrie, die kaukasische 130.
Postneujahrskarte, deutsche 60.
Serbisch-bulgarisch-türkische Eisenbahnen 505.
— Eröffnung der Eisenbahn nach Saloniki 579.
Weinauction in Eberbach 529.

Heilkunde.

Gymnastik und Gesundheitspflege 461.
Tracheotomie oder der Luftröhrenschnitt 461.
Wärmevorrichtung für zu früh geborene Kinder 311.

Heraldik und Numismatik.

Alexander-Newsky-Orden 372.
Bürgermedaille, münchener 678.
Ehrenzeichen, österreich., für Wissenschaft und Kunst 248.
Festmedaille zur 500jähr. Gedenkfeier der Schlacht bei Näfels 478.
Kronthalern, die preuß. 470.
Medaille zur Erinnerung an den Todestag Kaiser Wilhelm's 528.
Siegel S. Schweppermann's 253.
Sternkreuzorden, österreichischer 450.
Zehn-Markstück mit dem Bildniß des Königs Otto von Baiern 504.
Zwanzig-Markstück, neues deutsches 478.

Kirche und Schule.

Frauenbildungsfrage 500.
Rom: Goldene Jubelfeier Leo's XIII. 36. 62.

Landwirthschaft und Gärtnerei.

Chrysanthemum in Japan 239.
Weinauction in Eberbach 529.

Malerei und vervielfältigende Künste.

Aagaard, G.; „Na, so lassen's doch!" 157.
Beck, Th. von der; Glückliche Menschen 561.
Biedermann-Arendts, O.; Freischarenzug 456.
Blume-Siebert, L.; Krieg im Frieden 192.
Bodenmüller, F.; Münchener Kindl 449.
Brudy, F. M.; Lohnfahrt einer vornehmen Araberin 18.
Chierici, G.; Wie wird das enden? 45.
Compter, C. T.; Das Nordcap 618.
Eisport 5.
Hornemann, v.; Tempelritt 168.
Gerdy, W.; Einzug des Kronprinzen von Preußen in Jerusalem 660.
Grützner, E.; Zum Marienfeste 581.
Hannezog, E.; Aufsendung Moses 460.
Heydeck, T.; Königin Luise von Preußen auf der Fahrt nach Memel 1807 116.
Kamcke, O. v.; Die drei Zinnen 349.
Kaulbach, O.; Was Hänschen nicht lernt, lernt Hans nimmermehr! 133.
Knaus, L.; Zigeunerfuhrwerk 564.
Kraus, F.; Der Don Juan des Hofes 335.
Kray, W.; Sappho 378.
Liotard, J. E.; Das Chocoladenmädchen 349.
Menzel, A.; Altmünkert 181.
München: Intern. Kunstausstellung 581. 587.
Oesterley, C. jr.; Der Oldenraud 618.
Oehmichen, O.; Herz ist Trumpf 227.
Pleisch, O.; Knecht Ruprecht 94
— — Zweiter Weihnachtsfeiertag 95.
Rauchinger, S.; Christus erweckt Jairi Töchterlein 324.
Reichnagel, O.; Auerbahnball 581.
Reichan, St.; Der Frühling 549.
— Der Winter 127.
Schlitt, O.; Aschermittwoch 169.
Schlittschuhläuferinnen 5.
Speyer, C.; Kinder der Welt 229.
Steffek, C.; Der Sieger von Wörth 658. 660.
Verhas, J.; Spaziergang am Strande 535.
Veronese, P.; Die Hochzeit zu Cana 496. 501.
da Vinci, L.; Lisa Giaconda 37.
Wertheimer, G.; Das Geisterschiff 211.
Wien: Jubiläums-Kunstausstellung 373. 430. 535.

Militär und Marine.

Armeeeinrichtungen, österr. 180.
Gewehr, das kleinkalibrige 85.
Kanonen, schnellfeuernde 589.
Marine, deutsche: Kreuzer Schwalbe 425.
Oesterreichisch-ungarische Heeresmacht, die 89.
Parade zu Ehren der Königin von England bei Charlottenburg 478.
Schwedische Soldaten 425.
Schweiz: Rekrutirung des Landsturms 188.

Naturwissenschaft.

Ameisen, ehbare 514.
Auerbahnballz 581.
Chrysanthemum als Culturpflanze 239.
Dachs 528.
Elektromagnet, großer 334.
Hund, ekharer chinesischer 132.
Löwenbändiger und Hypnotismus 457.
Riesenblumen 236.
Schlangen 236.
Steppen- oder Faustihuhn 569.
Tapirfamilie 168.
Wasserlinse 512.
Wildziege 40.
Zwergantilopen 512.

Polytechnisches.

Aneroidbarometer 411.
Apparate zur Untersuchung des Pulses 569.
Bahnen, elektrische 490.
Barometer mit springender Legende 410.
Bäcker, alte, zu restaurirten 119
Brückenbau, ein 690.
Brüteapparat, Auteleiß 311.
Bügeleisen mit Heizvorrichtung 191.
Candare und Trenke 490.
Cartonnagenfabrikation, die 489.
Chrysanthemum-Gliederpuppen 239.
Copirpresse für die Reise 72.
Dampfdreirad 490.
Drahtkorb, verstellbarer 191.
Eisenlieskop 395.
Elektricität in der Lederindustrie 120.
Elektr. Beleuchtung von Eisenbahnzügen 588.
Elektr. Beleuchtung in Hamburg 528.
— — der Stadt Tivoli 143.
Elektrischer Dog-Cart 535.
Elektromagnet von King 354.
Feldstuhl 586.
Fernsprechapparat 568.
Fernsprechstationen-Anlage 528.
Gasschnellbrenner 120.
Gasglühlicht von Sellon 191
Gas-Kanalofen 48.
Geigen aus Thon 72
Hartglastafeln 120.
Hebung des Bodenseedampfers Stadt Lindau 48.
Hebung von Flüssigkeiten 21.
Holzfeuergeräthe und Gefäße 567.
Kanonen aus Aluminiumbronze 143.
—, schnellfeuernde 589.
Knopf von F. Weiger 21.
Knopfnähmaschine 311.
Laterne, elektrische 95.
Laterne mit Zündvorrichtung 21.
Magnesiumlampe 120.
Magnesiumlichtverschluß 490.
Meisterlicher Buchenholz 48.
Milchsodaapparat 567.
Multiplikatorpapier 191.
Non-Cropper 143
Obst- und Gemüse-Trockenapparat 167.
Ochsenkeln zur Beruhigung der See 489.
Patentgesetz-Reform, die 95.
Phonograph, Edison's verbess. 410.
Rhabine, künstliche 490.
Schachproblem, das 119.
Schlittschuh Excelsior Polifer 191.
Schneerling, regulirbarer 120.
Schneeschmelzapparat 72.
Schneewirkungen, die 119.
Schnellengler 167.
Schreibmaschinen, amerikanische 72.
Schwydett 191.
Sicherheitsvorrichtung für Zweiräder 143.
Speisenträger 587.
Telephon bei der Luftschiffahrt 120.
Telephonbetrieb, verbesserter 538.
Telephonlinien in Amerika 48.
Uhren nach der Temperatur zu regulieren 95.
Velocipedbahn, elektrische 538.
Verzierung von Glas- und Metallarbeiten 143.
Vibrationscontact 395.
Wärmevorrichtungen für zu früh geborene Kinder 311.
Wasserwage 48.
Wichtmaschine 567.
Wurfmaschine der Schießübungen 232.
Xylolith 143.
Zahlapparat, automatischer 568.
Zeitregulirung, elektrische 120.
Zurückleitung eines Hotels vom Wasser 119.

Schach.

Meyer, H. F. L.; Schachmeister 19.
Preisaufgabe 19. 165.

Sport und Jagd.

Alb, Adsel, ein Pferd hebend 117.
Kraulenschwingen, das 563.
Tellerpartie, die, beim Billardspiel 92.
Victoria, Prinzessin von Preußen, spazieren fahrend 478.

Staatswissenschaft und Politik.

Actenstücke, die geheimen 52.
Civilgesetzbuch, das deutsche 301.
Deutschlands auswärtige Politik unter Kaiser Wilhelm 344.
Die politische Lage beim Jahreswechsel 6.
Ministerium Floquet in Frankreich 268.
Oesterreichs Gegenwart und nächste Zukunft 104.
Serbisches Ministerium Gruitsch 56.

Tagesgeschichte.

Deutsches Reich und Oesterreich-Ungarn.
Berlin: Der Tod Kaiser Wilhelm's 252.
— — Die Trauerfeier im Dom und das Leichenbegängniß 293.
— — Gedächtnißfeier in Charlottenburg und Trauercour in Berlin 349.
— — Ueberführung der Leiche nach dem Dom 289.
— Reichstagssitzung am 6. Februar 152.
Charlottenburg: Besuch der Königin von England 448. 478.
— Kaiser Friedrich im Schloßpark 456.
— Auf der Chaussee 479.
— Vermählung des Prinzen Heinrich von Preußen 552.
— Vor dem ärztlichen Bulletin über die Krankheit des Kaisers Friedrich 449.
Potsdam: Kaiser Friedrich's Tod 632. 674.
Düsseldorf: Künstlerfest 92.
Erzgebirge, das, im Schnee 213. 325.
Galizisch-russischen Grenze, von der 85. 108.
Lehnin'sche Weissagung 550.
Leipzig: Brand der Lutherkirche 228.
— Empfang des Kaisers Friedrich 328.
München: Internationale Kunstausstellung 581. 587.
— Maskenfest des Künstlerinnen-Vereins 184.
— Neujahrscour am bairischen Hofe 84.
Posen: Besuch der Kaiserin Victoria 397.
Ueberschwemmungen an der Niederelbe 371. 373.
— der Rozat 407.
Wien: Enthüllung des Maria-Theresia-Denkmals 535.
— Jubiläums-Gewerbeausstell. 524.
— Jubiläums-Kunstausstellung 373. 430. 535.

Ausland.

Amerika: Das Riesenfloß auf dem Seewege nach Newyork 61.
Australien: Zum 100. Geburtstag 200.
Lappen: Lavinensätze 190.
Paris: Studentenkrawall 428.
Rom: Die Goldene Jubelfeier Leo's XIII. 36. 62.
Salonik: Eröffnung der Eisenbahn 579.
St. Petersburg: Neujahrsempfang 132.
San Remo: Der Deutsche Kronprinz in der Villa Zirio 11. 69.
— Abreise des deutschen Kaiserpaars 288.
Schweiz: Ladinen an der Gotthardbahn 325.
— Rekrutirung des Landsturms 188.

Theater und Musik.

Parane, die, Tanz 47.
Partes, die drei; Oper von K. M. v. Weber 133.
Pfalzgraf, die, Trauerspiel von A. Fr. Graf v. Schack 157.

Verschiedenes.

Ada, Athlet, ein Pferd hebend 117.
Eingeschneit 37.
Kaiser Friedrich. Gedicht von E. Scherenberg 629.
Kaiser Wilhelm I. Gedicht von E. Scherenberg 247.
„Normalkleidung", die, auf dem Lande 552.
Postneujahrskarte, deutsche 60.
Sterne, die unzufriedenen. Von L. Richter 510.
„Times" und ihre Fürsten 237.
Weissagung, die Lehnin'sche 550.

227786

Illustrationenverzeichniß.

Abd. Achsel, ein Pferd hebend 107.
Afrika: Der Kilimandscharo, 6 Illst. 109. 114. 115. 118.
Albumblatt von A. Menzel 183.
Alexander-Newsky-Orden, der 372.
Ameisen, eßbare 314.
Aneroidbarometer 411.
Apotheose auf Kaiser Wilhelm von G. Eberlein 265. 266.
Aräometer zur Untersuchung des Petroleums 568
Armeeturnübungen, österr. 175. 179.
Aschermittwoch. Zeichnung von H. Schlitt 162.
Autobahnhof. Gemälde von O. Reichnagel 575.

Bahnhofsanlagen für Leipzig und Braunschweig 382. 388.
Barcelona: Ansichten 526. 527.
Barometer mit springender Legende 410.
Bergen: Ansicht 622. 623.
Berlin: Ankunft des Kaiserpaares 290.
— „Elektricitäts-Rapsaer" 202.
— Fürst Bismarck im Reichstag 151.
— Huldigung d. Fürsten Bismarck 154.
— Palais, kaiserliches 270.
— Tod u. Begräbnißfeierlichkeit Kaiser Wilhelm's: Ankunft des Leichenzuges am Schloß zu Charlottenburg 306.
— — Beisetzung der Leiche 307.
— — Extrablätter 251.
— — Fürsten im Leichenzuge 303.
— — Im Sterbezimmer 251.
— — In der Nacht vor dem Tode 262.
— — Katafalk des Kaisers 302.
— — Leibpferd des Kaisers 294.
— — Minister u. d. Reichsämtern im Leichenzuge 299.
— — Parade-Ausstellung der Leiche im Dom 294. 295.
— — Todtenmaske 250.
— — Trauercour 250.
— — Trauersalven 298.
— — Truppenverbindung 250.
— — Vor dem kaiserlichen Palais 254. 255.
— — Ueberführung der Leiche 291.
Bellactipiel, Tellerpartie 92
Bedö: Ansicht 603.
Braunschweig: Projekt einer Bahnhofsanlage 383.
Breslau: Hauptgebäude der Industrie- und wissenschaftl. Ausstellung 35.
Brutcarrarat von Dr. Kohlrausch 311.
Bügeleisen mit Heizvorrichtung 191.
Bürgermedaille, münchener 678.

Candare und Trense 490.
Charlottenburg: Ankunft der Königin von England im Schlosse 452.
— Empfang der Königin von England am Bahnhof 449.
— Gedächtnißfeier an Kaiser Wilhelm 347.
— Kaiser Friedrich im Schloßpark 579.
— Mausoleum: Inneres 310.
— — Kranzgewölbe 310.
— Parade zu Ehren der Königin von England 476. 477.
— Prinzeß Victoria, spazierend fahrend 489.
— Schloß 322.
— Trauung des Prinzen Heinrich v. Preußen 552.
— Verkehr auf der Straße 498.
— Vor dem ärztlichen Bulletin 453.
Chocoladenmädchen, das. Pastellgemälde von J. E. Liotard 354.
Christus erweckt Jairi Töchterlein. Gemälde von H. Knackfuß 327.
Coups-Island: Zurückziehung eines Hotels vom Meeresstrand 119.
Copierpresse für die Reise 72.

Dachse 523.
Dampfschreiber 490.
Danzig: Stadtkrankenhaus 191.
Denkschrift. Gemälde von v. Hortnuski 168.
Dog-Cart, elektrischer 535.
Don Juan, der, des Hofes. Gemälde von F. Krons 535.
Drahtkorb, verstellbarer 191.
Drei-Kaiserreichs-Ecke 203.
Drontheim: Ansicht 602.
— Dom 602
Düsseldorf: Heft des Künstlervereins Malkasten 90. 91.

Eberbach: Weinversteigerung 530. 531.
Ebullioskop. 3 Illst. 395.
Eingeschaert 38.
Eiscarrousel in Pfannerer 155.
Eissport 5.
Elektrischer Dog-Cart 538.
Elektrische Sicherheitslaterne 95.
Elektromagnet, von Fritz 355.
Ehrenschild, silberner 432.
Ehrenzeichen, österr., für Wissenschaft und Kunst 305.
Epheben aus dem Leben des Kaisers Friedrich 662.
Erdmannsdorf, Schloß 553.
Erzgebirge: Schneefall 214. 330. 331.

Feriencolonie. 1 Illstr. 516.
Feldspitze 568.
Fernsprech-Apparat 568.
Floß auf dem Seewege nach Neuyork 162.
Flüssigkeiten mittels comprim. Luft zu heben 21.
Forst-Stube, Van der 699.
Frostschaden. Gemälde von H. Bieberstein-Kernds 488.
Frühling. Zeichnung von St. Rejchan 549.

Galatisch-russischen Grenze, von der: Bau eines Bollwerks 86.
— Gefechtsstreifen 103.
— Grenzorden 87.
— Munitionsstandport, russ. 106.
— Polizeiabenden 103.
— Übergabe an russ. Truppen 106.
Gasstachbrenner 129.
Geisterschaft, das. Gemälde von G. Wertheimer 210.
Glas und Metall zu verbinden 143.
Görlitz: Stadtbrunnen 134.
Grenze, von der russischen: Die Dreikaiserreichs-Ecke 203.
— Grenzerlehr in Wodrzejow 203.
Groß-Triglabkette, die, in Krain 586.
Gymnastik und Gesundheitspflege 461.

Hamburg: Elbbrücke 13.
— Hafenbauten 8. 9.
Dammthor bei Eröffnung der Eisenbahn nach Saloniki 579.
Hammerfest und Umgebung 615.
Herz ist Trumph. Gemälde von H. Oehmichen 227.
Hochzeit zu Cana. Gemälde von P. Veronese 400. 401.
Humpen, silberner 432.
Huzid, chinesischer 187.
Hypnotisirte im Löwenkäfig 457.

Japanische Gliederpuppen mit Chrisanthemum bekleidet 239.
Idria: Quecksilberbergwerk 226.
Jerusalem: Der Tempel zur Zeit Christi 534.
— Einzug des Kronprinzen von Preußen 660.
Imst: Schwemmlaufen 139.
Innsbruck: Begrüßung der Königin v. England durch d. österr. Kaiser 449.

Kahnfahrt einer Kroketin. Gemälde von F. M. Brodt 16. 17.
Kaiser Wilhelm als Schirmherr des Friedens. Medaillet von J. Kaffsack 439.
Kaiser Wilhelm's letzte Unterschrift 253.
Kanone, schnellfeuernde 590.
Karte der Stellung der französischen Truppen a. d. deutschen Grenze 142.
Karte der Stellung der russ. Truppen an der deutschen u. österr.-ungarischen Grenze 142.
Karte der Ueberschwemmung d. Weichselgebiets 399.
Karte des Ueberschwemmungsgebietes der Elbe 372.
Keulenschwingen, das 504.
Kilimandscharo, der, in Deutsch-Ostafrika, 6 Illst. 109. 114. 115. 118.
Kinder der Welt. Gemälde von E. Spitzer 234.
Knecht Ruprecht. Zeichnung von O. Pletsch 94.
Knopf von H. Weiger 21
Knopfmaschine 311.
König Wilhelm, deutsches Panzerschiff 172.
Königsgrätz: Ueberreichung des Ordens pour le mérite an den Kronprinzen Friedrich Wilhelm auf dem Schlachtfelde 655.
Königin Luise von Preußen auf der Fahrt nach Memel 1807. Gemälde von J. Heydeck 110. 111.
Kokette, die kleine. Statue von F. Gurzagli 457.
Komet 407.
Krieg und Frieden. Gemälde von L. Blume-Siekert 199.
Kronensignien, die preußischen 409.

Landsberg: Empfang der deutschen Kaiserin 393.
Langen: Bahnhof 190.
— Dorf 190.
Laterne, elektrische 95.
Laterne mit Zündvorrichtung 21.
Lavinensturz bei Wasen 326.
Lehrin, Kloster 560.
Leipzig: Buchhändlerhaus: Ansicht 424.
— — Lesesaal im Großen Saal 422.
— — Flur des Bayhofantels 119.
— — Saal, der große 423.
— Empfang des Kaisers Friedrich 257.
— Lutherkirche 228.
— Project eines Centralbahnhofes 382.
Lisa Gioconda. Gemälde von L. da Vinci 39.
Lübeck: Petroleumdepot 130.
— Petroleum-Erhitzvorrichtung 130.
Luftröhrenschnitt, der 167.
Lugern. Scene am Postgebäude 514.

Madrid: Einzug des Deutschen Kronprinzen 660.
Magazinschwanze 120.
Malkasten für Kaiser Wilhelm auf dem Rosenberge 557.
Manuskript Lederhandschrift, 357. 359.
Marienfest, zum. Gemälde von E. Grützner 552. 553.
Marine, deutsche: Kreuzer Schwalbe 420.
— Panzerschiff König Wilhelm 192.
Medaille zur Erinnerung an den Todestag Kaiser Wilhelm's 529.
Medaille zur Gedenkfeier an die Schlacht bei Nässels 476:
Menschen, gläserne. Gemälde von Th. von der Beek 581.
Meisterschützen Buchonia 48.
Milchschapparat 567.
Mitternachtssonne, die 606. 607.
Moden: Ballkostüm 72.
— Ballmantelet 143.
— Taktkostüm 97.
— Besuchstoiletten 21.
— Carnevalsfrisuren, wiener 122.
— Dinnertoilette 193.
— Empfangstoilette 72.
— Fichu aus Krepp 395.
— Fittiuren 30. 692.
— Frühjahrscostüme 309.
— Frühjahrsstoffe 411.
— Frühjahrs- und Sommerhüte 365.
— Frühjahrsmäntel 411.
— Hochzeitstoiletten 592.
— Jacket 336.
— Kapuzen, 2 Fig. 216.
— Kleid mit Mussetinsatz 97.
— Kleider, seidene 395.
— Kragen, neue 169.
— Mäntel, moderne 122.
— Passementeriebesatz 336.
— Promenadecostüme. 4 Illst. 492.
— Promenadenmantel 169.
— Regenmantel 411.
— Schlittschuhlaufcostüm 50.
— Sommerstoffe 461.
— Theatermantel 143.
— Theaterrolle 122.
— Ulk-Kombund 97.
— Trauercostüme 309.
Mödrejow: Grenzverkehr 203.
Mondfinsterniß am 29. Januar 69. 166.
Moses-Denkmal in Plauen 560.
Moses Auffindung. Freskogemälde von E. Hanzerog 460.
München: Aus der Intern. Kunstausstellung 581. 588. 589.
— Empfang des Deutschen Kronprinzen am Universitätsplatz 657.
— Künstlerfest des Künstlerinnen-Vereins 156.
— Neujahrscour am bairischen Hofe 92. 93.
Münchener Kindl. Gemälde von F. Bodenmüller 499.

„Na, so lassen's doch!" Gemälde von G. Aghaya 163.
Neapel: Straßenscenen 158.
Newyork: Riesen-Elektromagnet 355.
Non-Cropper 143.
Nordcap, Bilder vom, Nr. 2346.
„Normalkleidung", die, auf dem Lande 502.
Norweger, Bilder aus, Nr. 2346.
Nürnberg: Brunnen, neuer 238.

Oberreichenthal im Schnee 214.
Obst- und Gemüseapparat 167.
Oesterreichisch-ungarische Armeeritschmanöver 179. 179.
— Armeetruppen 79.
Oldenburg: Landesbibliothek und Rathhaus 230. 231.
Ostenbruch in Rumänien 328.

Paris: Studentenkrawall 456.
Parane, die, Tang 47.
Pergamen, Hochstadt von 503.
Phonograph, verbess., v. Edison 410.
Pistos, die drei. Oper von K. M. v. Weber 136.
Pisanet, die. Trauerspiel von A. Fr. Graf v. Schack 159.
Planen i/V.: Moses-Denkmal 560.
Pommern: Eisexcursion 155.
Posen: Ankunft der Kaiserin Victoria 396.
— Besuch in den Baracken 404.
— Verabschiedung der Kaiserin 397.
Postmeisterstatue, deutsche 60.
Potsdam: Das Marmorpalais 679.
— Schloß Friedrichsfrei: Neubaues 645.
— — Inneres 646.
— Tod Kaiser Friedrich's: Fürst Bismarck und Kaiser Wilhelm II. in Friedrichshof 673.
— — Gardeschützen holen ihre Fahnen ab 664.
— — Kaiser Friedrich auf dem Paradebett 654.
— — Kaiserin und Prinzessinnen am Sarge 681.
— — Leichenbegängniß, das 676. 677.
— — Vor dem Schloß bei der Nachricht vom Tode des Kaisers 647.
Projecte von Bahnhofsanlagen für Leipzig und Braunschweig 382. 383.

Quecksilberbergwerk in Idria 226.

Reinerz, Bad. 3 Ansichten 459.
Reise der Kaiserin Victoria nach Posen. 4 Illst. 393. 396. 397. 404.
Riesen-Elektromagnet v. King 355.
Riesenschlangen 235.
Rom: Besuch des Deutschen Kronprinzen bei dem Papste 662.
Rom: Goldene Jubelfeier der Priesterweihe Leo's XIII.: Messe in der Peterskirche 66. 67.
— Procession zur Messe 81.
— Ghizen 70. 71.
Rubene, künstliche 490.
Rumänien: Exerzierfest 323.

Sabiner, Gruppe von J. Uphues 539.
Sanitis: Meteorolog. Station 346.
Salonik: Eröffnung der Eisenbahn: Hammelsprung 579.
San Remo: Ansichten 43.
— Der Deutsche Kronprinz im Arbeitszimmer 12.
— Der Deutsche Kronprinz Billard spielend 13.
— Der Deutsche Kronprinz und seine Familie auf dem Spaziergang 63.
— Straßentruppen 42.
— Weihnachten in der Villa Zirio 55. 59
St. Petersburg: Eispalast 211.
— Neujahrsempfang im Winterpalais 191.
Sappho. Gemälde von W. Krap 328.
Schlangen im berliner Aquarium 235.
Schlittschuhläuferinnen 5.
Schlittschuh Excelsior Holtzer 191.
Schlüsselkette für Herren 193.
Schneefall im Erzgebirge 214. 330. 331.
Schneepflug 129.
Schnellbengler, der 167.
Schreibmaschine, amerikanische 72.
Schwalbe, deutscher Kreuzer 426.
Schwedische Soldaten auf einem Uebungsmarsch 427.
Schweiz: Landsturm-Rekrutirung 157.
Schwitzbett 191.
Serbische Bahnen, Bilder von 506. 507.
Sicherheitsvorrichtung f. Zweiräder 143.
Siegel S. Schweppermann's 255.
Sieger, der, von Wörth. Gemälde von Prof. C. Steffek 658. 659.
Spazierritt am Strande. Gemälde von J. Berhas 534.
Speisenträger 567.
Speyer: Gedächtnißkirche 319.
„Stadt London", Bodensetzdampfer 49.
Strahlenfänger, afrikanische 340.
Sternkreuzorden 450.

Tapire im Zoolog. Garten zu Köln 102.
Telephonie, die. Statue von K. Lanz 514.
Tellercourtie beim Billardspiel 92.
Tiroler Alpen, aus den: Die drei Zinnen 351.
Tracheotomie, die 167.

Ueberschwemmung in und bei Dömitz: An der Kirche in Dömitz 379.
— Auf den Eisschollen 371.
— Deichbruch bei Kietz 370.
— Im Nebel zwischen Trenkeis 367.
— Karte des Ueberschwemmungsgebiets 372.
— Rettung aus einem Hause 373.
— Straße in Dömitz 367.
Ueberschwemmung an der Niederelbe: Rettung in Lenzen 379.
Ueberschwemmungen der Nogat: Aus der elbinger Niederung 408.
— Aus der Drausenzer Niederung 408.
— Dammbruch 405.
— Entpolzung 408.

Velocipeb, elektrisches 538.
Vibrationsbeobachter für Alarmvorrichtungen 395.
Versailles: Kriegsrath 656.
Vogelberg, der, beim Nordcap 610.
Wärmevorrichtung für zu früh geborene oder schwächliche Kinder 311.
Warschau: Ansichten 206. 207.
Wartstein: Tropfsteinhöhle 34. 35.
Was Hänschen nicht lernt, u. s. w. Gemälde von H. Kaulbach 135.
Wasen: Lawinensturz 326.
Wasserbecke im Zoolog. Garten zu Köln 511.
Wasserwage 48.
Weihnachtsfeiertag, zweiter. Zeichnung von O. Pletsch 95.
Weinversteigerung im Kloster Eberbach 530. 531.
Wettertypen des vergangenen Winters 304.
Wichsmaschine 567.
Wie wird das enden? Gemälde von G. Chiriel 46.
Wien: Bilder aus der Jubiläumsausstellung 430. 431. 434. 435. 534. 535. 538.
— Die Hofmusiken und das Maria Theresia-Denkmal 441. 455.
— Enthüllung des Maria Theresia-Denkmals 556. 557.
— Kaiser Franz Joseph in der Intern. Jubiläums-Kunstausstellung 574. 575.
— — Maria Theresia-Denkmal 684. 685.
Wildspitze von der Insel Jouro im Zoolog. Garten zu Berlin 46.
Winter, der. Zeichnung von St. Rejchan 127.
Wörth, der Deutsche Kronprinz bei 656.
Wortmann, H. Das Keulenschwingen. 16 Illstr. 504.
Wurfmaschine zu Schießübungen 239.

Zehn-Markstück mit dem Bildniß des Königs Otto von Baiern 504.
Zigeunerfuhrwerk. Nach dem Gemälde von L. Knaus 510.
Zimmer, die drei, in Tirol. Gemälde von O. v. Kameke 351.
Zwanzig-Markstück, neues deutsches 478.
Zwergantilopen im Zoolog. Garten zu Köln 511.

Porträts.

Albert Edward, Prinz v. Wales 223.
Alexandra, Prinzessin von Wales 223.
Alexandrine, Großherzogin-Mutter von Mecklenburg-Schwerin 346.
Auguste Victoria, Kronprinzessin von Deutschland 259.
— Kaiserin von Deutschland 650.
Barbeleben, A. 563.
Bargash ben Said, Sultan von Sansibar 355.
Bastionnaire, deutsche. 3 Porträts 20.
Bartsch, K. 202.
Bary, H. A. de 155.
Bauer, Frhr. v., österr.-ungar. Kriegsminister 426.
Beck, J. N. 20.
Benomar, Graf v. 343.
Bernard, C. 196.
Bey, F. 20.
Botschafter der europ. Großmächte in Berlin. 7 Porträts 345.
Boulanger, General 488.
Bulß, P. 20.
Byron, Lord, und die Frauengestalten in seinem Leben 55.
Christen, Ada 193.
Damilewskij, G. V. 87.
Dieffenbach, E. W. 204.
Drummor, (F. Schmed) 352.
Druskowitz, Dr. Helene 367.
Eichendorff, J. v. 227.
Fleischer, H. L. 197.
Floquet, Ch., französischer Ministerpräsident 371.
Frank Leslie, Frau 87.
Friedrich, Deutscher Kaiser. Beilage zu Nr. 2333. u. Seite 642. 643.
Friedrich Wilhelm, der Große Kurfürst 445.
Frohe-Anno, Ch. 405.
Genisch, S. 62.
Gura, E. 20.
Heiberg, H. 163.
Heller, St. 179.
Herbette, Jules 343
Hill, R. 20.
Hutten, A. v. 394.
Ibsen, H. 322.
Jordan, W. 524.
Kempen, Frau Dr. C. W. 216.
Kern, J. K. 452.
Kühne, G. 452.
Lange, E. 579.
Launay, L. Graf de 343.
Lindner, A. 179.
Lippmann, F. 20.
Malet, E. B. 343.
Marcale, Sultan 118.
Marenholtz-Bülow, B. v. 592.
Meyer, F. L. 19.
Meyer, Dr. H. 109.
Mohl, M. 331.
Molteck, Ch. L. F. 587.
Munck, E. v. 139.
Neumann-Spallart, F. X. 611.
Oskar, Prinz von Schweden 139.
Pletsch, O. 94.
Pobedonoszew, russ. Oberprocureur 527.
Pollo, E. 330.
Prandl, S. Freiherr v. 511.
Reichmann, Th. 20.
Remmert, Martha 561.
Rückert, Friedrich 481.
Rückert's Frau Luise 493.
Scheidemantel, H. 20.
Schelzer, O. 20.
Schmid, M. 334.
Schmidt, F. (Dramaur) 352.
Schöneter, Ritter v. 528.
Schoenhauser, A. 175.
Schramm-Macdonald, M. 419.
Schurz, K. 418.
Schwerter, Graf P. 343.
Staudigl, J. 20.
Staub, L. 331.
Steiler, E. 579.
Stockosch, L. 235.
Stumpf, Dr. P. P. 34.
Szechenyi, Graf 343.
Tewfik Bei, Ahmed 343.
Tolstoi, L. N. 87.
Tereweke, P. 347.
Victoria, Deutsche Kaiserin. Beilage zu Nr. 2333
Wagner, C. L. 155.
Walser, John 237.
Walther v. d. Vogelweide 357.
Wertheimer, G. 211.
Wilhelm I., Deutscher Kaiser 263.
Wilhelm des Deutschen Kaisers, Todtenmaske 250.
Wilhelm, Kronprinz des Deutschen Reiches 258.
Wilhelm II., Deutscher Kaiser 650.
Wilhelm, Kronprinz des Deutschen Reiches u. von Preußen 663.
Wilser, D. 228.
Zumbusch, K. v. 553.

Illustrirte Zeitung.
No. 1234. Leipzig, 1. Januar 1859. Band XLVI.

Die politische Lage beim Jahreswechsel.

Der politische Horizont ist beim Beginn des neuen Jahres nach ebenso umwölkt, wie er es während des vergangenen war; das Verlangen eines großen Theiles der Franzosen nach Rache für die Niederlagen der Jahre 1870 und 1871 und die Ansprüche Rußlands auf der Balkanhalbinsel lassen Europa nicht zum ungestörten Genuß eines friedlichen Daseins gelangen. Deutschland verlangt von Frankreich mit vollem Recht die rückhaltlose Anerkennung des Frankfurter Friedens, ebenso wie die Vertragsmächte Oesterreich-Ungarn, Italien und England von Rußland die Anerkennung der Selbständigkeit der Balkanstaaten fordern. Frankreich betrachtet den durch den Frankfurter Frieden besiegelten Zustand nach wie vor nicht als einen endgültigen, sondern nur als einen vorläufigen, wie er durch einen Waffenstillstand vereinbart zu werden pflegt. Das ist die Ursache, weshalb jeder Zwischenfall, jeder Streit an der Grenze eine Gefahr für den Frieden in sich schließt. Die Gemüther der Franzosen sind so erregt, daß ihnen die ruhige, unbefangene Beurtheilung von Vorgängen, wie die Verhaftung des Polizeikommissars Schnäbele und das unheilvolle Mißverständniß bei Pexaincourt, unmöglich ist, und daß sie sogar gegen die Verurtheilung von Hochverräthern, wie Köchlin-Claudon, Einspruch erheben.

Alle diese Angelegenheiten sind zwar dank der Mäßigung und Klugheit, mit welcher die deutsche Politik geleitet wird, geordnet, aber es besteht nicht die geringste Sicherheit gegen das Auftreten neuer Streitfälle, durch welche die herrschende Erbitterung gesteigert wird, sodaß ein endlicher gemeinsamer Ausbruch der Leidenschaft nur schwer verhindert werden kann. Es fehlt in Frankreich nicht an einsichtsvollen und besonnenen Männern, welche die Erhaltung des Friedens mit denselben Kräften anstreben, wie es in Deutschland geschieht, aber die extremen Parteien wollen nichts von Mäßigung wissen und werden, wenn sie das Heft in die Hand bekommen, keinen Augenblick zögern, die Kriegsfurie zu entfesseln. Der am 3. December 1887 mit 616 republikanischen Stimmen gewählte Präsident Carnot hat aus seiner Friedensliebe kein Hehl gemacht, und der Minister des Auswärtigen Flourens hat schon ein Jahr lang unter den schwierigsten Verhältnissen die Kriegslust der Franzosen gezügelt, aber irgendein unvorhergesehener Vorfall kann das Gebäude, welches Flourens mit großer Mühe aufgerichtet hat, sofort vernichten. Die Anzeichen, unter welchen sich die Präsidentenwahl vollzog, waren so bedrohlicher Art, daß sie leicht die Veränderung der republikanischen Verfassung nach sich ziehen konnte, und was dann geschehen wäre, ließ sich mit ziemlicher Sicherheit voraussehen, die Militärdiktatur würde der herrschenden Verwirrung, aber auch zugleich dem Frieden ein Ende gemacht haben.

Zwischen Frankreich und Rußland besteht schon seit Jahren ein freundschaftliches Verhältniß, aber im Laufe des letzten Jahres war dieses Verhältniß nahe daran, sich zu einem Bündniß zu gestalten. Die Panslawisten unter Katkow haben dieses Ziel mit gleicher Sehnsucht verfolgt wie die Patriotenliga in Frankreich, und wenn sie es nicht erreicht haben, so ist daran lediglich die Unsicherheit des staatlichen Zustandes in Frankreich schuld. Mit Werkführern der Straße will Alexander III. kein Bündniß eingehen. Die Bündnißfähigkeit Frankreichs für Rußland richtet sich nach der Lebenskraft und Dauer, welche die Regierung aufzuweisen hat. Die republikanische Staatsform an sich würde kein Hinderniß für den Abschluß eines Bündnisses zwischen Frankreich und Rußland bilden, aber Rußland fordert Bürgschaften für die Dauer und Festigkeit eines solchen Bündnisses, welche ihr keine der bisherigen Regierungen Frankreichs zu bieten vermochte.

Die Thronbesteigung des Prinzen Ferdinand von Koburg hat ohne Zweifel den schon vorher bestehenden Gegensatz der russischen und österreichischen Politik auf der Balkanhalbinsel verschärft, aber Rußland kann von Oesterreich nicht erwarten, was es selbst zu thun Anstand nimmt, daß es den Prinzen Ferdinand zur Abdankung zwinge. Was in dieser Beziehung geschehen kann, ist von der türkischen Regierung veranlaßt worden; sie hat dem Prinzen eröffnet, daß sie ihn nicht als den gesetzlichen Fürsten Bulgariens erachten könne. Es bliebe jetzt nur noch ein Gesammtschritt der Vertragsmächte übrig, durch welchen Prinz Ferdinand zur Niederlegung der Fürstenkrone aufgefordert werden könnte, aber ein solcher wird bei der Meinungsverschiedenheit der Vertragsmächte über diesen Punkt schwerlich zu Stande kommen. Rußland hat alle diplomatischen Verhandlungen über die bulgarische Frage einstweilen durch offenkundige Vorbereitungen zum Kriege abgeschnitten, und es wird der Wiederaufnahme der abgebrochenen Verhandlungen ein militärischer Rückzug vorangehen müssen, zu welchem sich Rußland nur unter schwer erfüllbaren Bedingungen entschließen würde.

Oesterreich-Ungarn ist sich des Ernstes der Lage bewußt und hat danach seine Vorkehrungen getroffen; friedliche Versicherungen, wie sie Fürst Lobanow kürzlich in Wien zum Ausdruck gebracht hat, können an den zu Tage liegenden Thatsachen nichts ändern, nur eine Rückzugsbewegung der nach der Grenze im Anmarsch befindlichen russischen Truppen kann das gestörte Vertrauen auf die friedlichen Absichten Rußlands wiederherstellen.

Deutschland nimmt der bulgarischen Frage gegenüber eine neutrale Stellung ein, aber es hat Rußland darüber nicht im Unklaren gelassen, daß es einen russischen Angriff gegen Oesterreich-Ungarn als Kriegsfall betrachten würde. Der bekannte Artikel des „Russischen Invaliden" hat auch diesen Fall in Rechnung gezogen und der Ueberzeugung Worte gelieben, daß Rußland stark genug sei, um den vereinigten Streitkräften des Dreibundes Stand zu halten, aber wenn Rußland vor die Entscheidung gestellt ist, den Worten die That folgen zu lassen, dürfte es doch Bedenken tragen, das Wagniß eines Krieges gegen den Dreibund auszuführen. Der Inhalt der Verhandlungen, welche gegenwärtig zwischen Deutschland und Rußland schweben, entzieht sich der öffentlichen Kenntniß. Durch die Veröffentlichung der gefälschten Aktenstücke im „Deutschen Reichsanzeiger" ist zwar augenblicklich eine friedliche Strömung hervorgerufen worden; ob dieselbe aber von Dauer sein wird, bleibt abzuwarten. Ueber den Aufenthalt Lord Randolph Churchill's in St. Petersburg ist nur so viel bekannt geworden, daß er nicht die Folge eines Auftrages der englischen Regierung ist, wenn man auch annehmen kann, daß bei der Audienz, welche ihm Kaiser Alexander in Gatschina gewährt hat, nicht lediglich Privatangelegenheiten zur Sprache gekommen sein werden.

Die Beziehungen Rußlands zu England werden nicht in erster Linie durch die beiderseitige Auffassung der bulgarischen Frage bestimmt, sondern für beide Mächte kommt zunächst ihr zukünftiges Verhältniß als Nachbaren in Asien in Betracht. Obwohl die russisch-afghanische Grenzregulirung beendet ist und die Uebereinkunft von den russischen und englischen Grenzcommissaren geschlossen und von den beiderseitigen Regierungen bestätigt ist, so kann man sich doch nicht darüber täuschen, daß diese Grenzregulirung nur eine vorläufige ist, welche bei einem Machtverschiebungswechsel in Afghanistan wahrscheinlich außer Kraft treten würde. Volles Einverständniß der beiden Mächte besteht auch nicht über die ägyptische Angelegenheit und über das Verhältniß zu China. Gladstone's Rath, den er vor längerer Zeit einmal in der „Fortnightly Review" ertheilte, daß sich Rußland mit England über die Theilung Asiens verständigen möge, ist bisher noch nicht befolgt worden, und es scheint, daß Rußland es vorzieht, die Grenzen seiner Macht in Asien ohne Mitwirkung von England selbst zu bestimmen.

Die vorstehende Skizze dürfte genügen, um den Entwickelungsgang, welchen die Verhältnisse in Europa und Asien in diesem Jahre voraussichtlich nehmen werden, in ihren Umrissen zu erkennen. Ob diese Entwickelung eine friedliche sein wird, oder ob die ehernen Würfel des Krieges sie bestimmen werden, hängt von Umständen ab, die sich nicht verbürgen lassen. Was zur Erhaltung des Friedens geschehen konnte, haben die europäischen Centralmächte gethan, der Erfolg dieser Bemühungen hängt nicht von ihnen allein ab.

Eugen Wittmeyer.

Wochenschau.

Rußland und Oesterreich. — Das Verhältniß zwischen Rußland und Oesterreich-Ungarn ist nach wie vor gespannt, obwol sich im diplomatischen Verkehr beider Mächte nichts geändert hat. Fürst Lobanow, der russische Botschafter, hat den Grafen Kalnoky versichert, daß seine Regierung friedliche Absichten hege, und daß die Truppenzusammenziehungen an der galizischen Grenze keinen feindlichen Charakter trügen. Das wurde also wenigstens als Anknüpfungspunkt für die Verhandlung der beiderseitigen Beziehungen dienen können. Dagegen lehnt der russische „Nord" eine Sprache, aus welcher sich ergibt, daß der Standpunkt Rußlands in der bulgarischen Frage noch genau derselbe ist wie früher. Das Blatt erwidert auf das Verlangen, Rußland möge seine Ansprüche in der bulgarischen Frage fallenlassen, daß diese Ansprüche seit langer Zeit bekannt seien. Rußland verlange die Anwendung des Berliner Vertrages, es könne ihm aber nicht genügen, wenn man sich platonisch zu Gunsten desselben ausspreche. Der „Nord" will darauf sagen, daß die Besetzung des Prinzen Ferdinand bei seiner Stellung als Fürst von Bulgarien die erste Grundbedingung für eine Veränderung der Vertragsmäßige bilde. Dann würde der von Rußland nicht als verfassungsgemäße Volksvertretung anerkannte Sobranje durch eine andere zu ersetzen sein. Daß eine Verständigung auf dieser Grundlage mit Oesterreich nicht möglich ist, leuchtet ein, denn sie würde einen schweren Angriff Rußlands in die unseren Angelegenheiten Bulgariens voraussetzen.

Vorsichtsmaßregeln. — Oesterreich trifft für alle Fälle seine Maßregeln. Augenzeugen und mancherlei Mittheilungen besagen, daß die Zahl der in vielen Städten in Zivilkleidern plötzlich eingetroffenen österreichischen Reservisten tausende beträgt. Viele mußten sofort abreisen, um ihre Garnison rechtzeitig zu erreichen. Der Befehl lautet auf Gestellung binnen vier Tagen. Die Reservekürassiere des österreichischen Infanterieregiments Nr. 30 (Inf. v. Zimmerl) haben nach einer geheimen Meldung Befehl erhalten, ihre Angelegenheiten so zu ordnen, daß sie nach Empfang einer weiteren Ordre binnen 48 Stunden sich auf dem Mobilisirungsplatze ihres Bataillons einfinden können. Die Direction der Südnordteutschen Verbindungsbahn und der Böhmischen Nordbahn wurden angewiesen, über Aufforderungsbefehl einer genauen Prüfung zu unterziehen, um, wenn in einer gegebenen Zeit plötzliche außerordentliche Anforderungen an sie herantreten sollten, denselben schleunigst entsprechen zu können. Der Fortgang der russischen Truppenansammlungen an der galizischen Grenze und in den Festungen des Königreichs Polen wird von vielen Seiten beobachtet.

Die gefälschten Aktenstücke. — Die gefälschten Aktenstücke, durch welche Kaiser Alexander III. über die wahre Sachlage getäuscht werden sollte, sind am 31. December durch den „Deutschen Reichs- und preußischen Staatsanzeiger" veröffentlicht worden. Sie bestehen in Briefen des Prinzen von Koburg an die Gräfin Flandern und in einem Schreiben des Prinzen Reuß. Der „Reichsanzeiger" veröffentlicht, daß auf Befehl des Kaisers von Rußland dem deutschen Reichskanzler bekanntlich gewisse, die bulgarische Frage betreffende Aktenstücke zur Prüfung des Inhalts und der Echtheit mitgetheilt worden sind. Es hat sich ergeben, daß diese Aktenstücke lediglich erfunden wurden, um die Aufrichtigkeit der deutschen Politik zu verdächtigen. Der Zweifel an der Echtheit derselben wäre berechtigt gewesen, wenn die Aktenstücke, welche, echt und die Andeutungen in den Letzten Briefen in der Absicht begründet wären, der amtlichen deutschen Politik mit der Unehrlichkeit haben gemacht werden können. Die amtlichen Ermittelungen haben ergeben, daß zwischen der Gräfin Flandern und dem Prinzen Ferdinand von Koburg niemals eine Correspondenz irgendeiner Art stattgefunden hat, und daß eine politische Eröffnung, wie die dem Botschafter Prinzen Reuß zugeschriebene, von diesem niemals gemacht worden ist. Auch die Behauptungen, welche anderen hochgestellten Personen in den Aktenstücken angedichtet werden, haben sich als Erfindungen herausgestellt. Die Aktenstücke sind danach von vieler unermittelten Personen lediglich in dem Zweck, Mißtrauen zwischen europäischen Mächten hervorzurufen, ohne jede thatsächliche Unterlage erfunden und zusammengestellt worden.

Die fingirten Briefe zeigen eine große Vertrautheit mit den persönlichen Beziehungen verschiedener fürstlicher Familien und sind unter Benutzung derselben nicht ohne Geschick darauf berechnet, beim Kaiser von Rußland Glauben zu finden. Die sämmtlichen Briefe sind zu dem Zwecke abgefaßt, daß die deutsche Politik den bekannten Unternehmen in Bulgarien ihre Billigung ausgesprochen und ihre offenbare Haltung heimliche Unterstützung zugesagt und dadurch gefördert und ermuthigt habe. Das Ungewöhnliche der Veröffentlichung liegt darin, daß diese Verdächtigungen in Form einer Fälschung fürstlicher Briefe und amtlicher Schriftstücke unmittelbar in die Hände des Kaisers von Rußland gespielt worden sind, und zwar nicht in der Weise gewöhnlicher anonymer Briefe, in welcher dieselben keine Beachtung gefunden hätten, sondern auf Wegen, welche ihre Glaubwürdigkeit zu verbürgen schienen.

Zeitungsstimmen über die gefälschten Aktenstücke. — Die Wirkung der Veröffentlichung der gefälschten Aktenstücke durch den „Reichsanzeiger" ist, wenn man den Stimmen der deutschen, österreichischen und russischen Presse Glauben schenkt, eine der Erhaltung des Friedens günstige. Die „Nordd. Allg. Ztg." nennt die Veröffentlichung das bei weitem bedeutendste zeitgeschichtliche Ereigniß. Dadurch werde nur den loyalen Gesinnungen des Zaren ein breiterer Boden gewonnen und einer unrichtigeren Auffassung der Gesammtlage die Bahn verlegt. Die „Wiener Zeitung" findet das wesentlichste Moment der Veröffentlichung darin, daß Kaiser Alexander selbst zur Aufdeckung der Fälschungen mitgewirkt und dadurch den Zweck, ihn mit Argwohn und Mißtrauen gegen die deutsche Politik zu erfüllen, völlig vereitelt. Dies sei von großer Bedeutung für die Erhaltung des Friedens. Die in St. Petersburg erscheinende „Neue Zeit" endlich legt der Nachdruck auf die Bemerkung des „Reichsanzeigers", daß wenn die Aktenstücke echt und die Inquiten Briefe wahr gewesen wären, der amtlichen deutschen Politik mit Recht der Vorwurf der Unehrlichkeit und den deutschen amtlichen Erklärungen derjenige der Unehrlichkeit hätte gemacht werden können. Gehässiger und beleidigender könne man sich nicht ausdrücken. Daß der Fälscher nicht entdeckt sei, habe keine praktische Bedeutung, weil aber das Zugeständniß des „Reichsanzeigers", welches den Werth der Schriftstücke kennzeichnet. Durch diese Worte werde die Nothwendigkeit guter und ehrlicher nachbarlicher Beziehungen wiederhergestellt. Es thue jetzt noth, daß ehrliche und offene Leute ein Wort sagen.

Deutschland und Prinz Ferdinand von Koburg. — Der „Deutsche Reichsanzeiger" bemahlt die Gelegenheit, welche ihm der „Gothaische Hofkalender" durch die Bezeichnung des Prinzen Ferdinand von Koburg als Fürst von Bulgarien mit dem Prädicat „königliche Hoheit" gibt, um diese Bezeichnung für unrichtig zu erklären. Prinz Ferdinand sei nach den Bestimmungen des Berliner Vertrages nicht als Fürst Bulgariens anzuerkennen, da ihr Wahl weder von der Pforte noch von den Mächten anerkannt sei; das Prädicat „königliche Hoheit" komme ihm weder als Prinz von Koburg zu, noch habe er darauf Anspruch, wenn er wirklich der Fürst Bulgariens wäre. Die bulgarische Verfassung lege ihm nur das Prädicat „Durchlaucht" bei. Auch diese amtliche Kundgebung zeigt, daß Deutschland, was den Prinzen Ferdinand von Koburg betrifft, auf seinen Standpunkt steht.

Prinz Ferdinand von Koburg. — Die von der „Nördlichen Zeitung" veröffentlichte Vorgeschichte der Thronbesteigung des Prinzen Ferdinand von Koburg ist, wie jetzt bekannt geworden, nicht aus amtlichen oder halbamtlichen, sondern lediglich aus Privatquellen geschöpft. Die „Neuen Hamb." hat den Prinzen selbst die Darstellung der „Nördlichen Zeitung" in Sinaia genommen und auf die darin enthaltenen Lobessprüche zusammenfassend gemacht. Der französische Minister des Auswärtigen Flourens erklärt die Mittheilung für abgeschmackt, daß er über vom russischen Botschafter mitgetheilte Aktenstücke der „Agence Havas" zur Veröffentlichung übergeben habe. Dadurch wird also auch die Legende über den Raten Medwedenin, die habe er der Vertretung gefälschter Aktenstücke Vorschub geleistet, in den Bereich der Erfindung verwiesen.

Die bulgarische Sobranje. — Die bulgarische Sobranje ist am 28. December vom Fürsten Ferdinand unter demselben Getümmel, welches bei der Eröffnung eingehalten wurde, geschlossen worden. Die Schlußrede gibt dem Dante des Fürsten für den von den Abgeordneten bewiesenen Eifer und ihre Vaterlandsliebe Ausdruck, wodurch sie gezeigt hatten, daß Bulgarien seine Rechte zu vertheidigen und seine Verpflichtungen zu erfüllen entschlossen sei. Der Fürst wurde beim Eintritt wie beim Verlassen der Versammlung mit lang andauernden Zurufen begrüßt. In der vor letzten Sitzung bewilligte die Sobranje das Gesammtbudget und genehmigte die mit den Vertretern der Bondholders in Konstantinopel geschlossene Uebereinkunft, betreffend die Zahlung der tunesischen Staatsgüter. Ferner wurde die Regierung zur Aufnahme einer Anleihe von 50 Mill. zum Ankauf der Eisenbahnlinie Rustschuk-Varna und zur Verlängerung der Eisenbahnlinie Jambol-Bakarel ermächtigt. Das Kriegsministerium hat die Lieferung von 15 Mill. Patronen bestellt. Aus dieser Sachlage ergibt sich, daß Bulgarien der Gunst der Lage erkennt und sich auf alle Fälle vorbereitet. Das Verhältniß zwischen Fürst und Volk, welches von verschiedenen Seiten als sehr lose dargestellt wurde, läßt an Innigkeit nichts zu wünschen übrig, und an eine Entthronung des Fürsten durch die Bulgaren ist nicht zu denken.

Ministerwechsel in Serbien. — Das Ministerium Ristitsch reichte seine Entlassung ein, weil die Radicalen den Eintritt des Ministers des Innern Milosljewitsch verlangten, das Cabinet aber diese Forderung aus Rücksichten der Schicklichkeit zurückwies, und weil vielfachen zwischen den radicalen und der liberalen Partei der Bruch eintrat. Der König nahm das Entlassungsgesuch an und gab dem Obersten Gruitsch den Auftrag, ein Ministerium zu bilden. Zu demselben wird Gruitsch das Kriegsministerium vermuthlich übernehmen, Oberst Atanaskowitsch das Auswärtige übernehmen.

Beim Empfang der Skupschtina am Nikolaitage erklärte der König, daß die serbische Armee im Pantslawismus einen Feind habe, wenn das unversöhnliche Auftreten desselben auch die Serbenthum verschlimmern, während wenig Gefahr vorhanden sei, daß die Serben jemals germanisirt würden. So erkläre sich seine andere Politik, und es sei kein Hehl, daß das Serbenthum in dem großen bevorstehenden Kampfe zwischen Germanen- und Slawenthum neutral bleibe. Die Skupschtina nahm diese Erklärung ziemlich theilnahmlos auf. Von Rußland ist bekannt, daß er früher zu Rußland hinneigte, und der König ließ niemals einen Zweifel darüber bestehen, daß ihm Rußisch nur durch die Verhältnisse aufgezwungen sei. Das Ministerium wurde nur deshalb möglich, daß Rußisch die Verpflichtung übernahm, gute Beziehungen zu Oesterreich zu unterhalten.

Neujahrsempfang in Paris. — Präsident Carnot empfing am Neujahrstage das diplomatische Corps und erwiderte auf die Ansprache des päpstlichen Nuntius: Er schätze sich glücklich, auf die Mitwirkung des diplomatischen Corps rechnen zu können, nicht bloß, um der Bande der Freundschaft zwischen Frankreich und den auswärtigen Mächten aufrecht zu erhalten, sondern um denselben noch treuer zu knüpfen. Er vereinige seine Wünsche mit denjenigen der Vertreter der fremden Mächte, auf daß jede Besorgniß schwinden möge und die Völker in voller Sicherheit sich der Entwickelung ihrer moralischen und materiellen Wohlfahrt weihen könnten.

Die Lage in Massaua. — Die Bestrebungen der englischen Friedensstifter, den Negus von Abessinien mit Italien zu versöhnen, sind durch die Schuld Ras Alula's gescheitert, welcher der Mission die größten Hindernisse bereitete. Die abessinische Heeresmacht steht mit großer wohlbewaffneter Truppenzahl von zwei Seiten gegen die Stellung der Italiener heran, welche nur in dem Falle auf Sieg hoffen können, wenn sie sich auf die Vertheidigung beschränken.

Colonial-Angelegenheiten.

Das neue deutsche Goldland. Die Verhältnisse in Südwestafrika waren bisher leider traurig und verworren. Die „Cape Times" nannte das deutsche Protectorat an der Südwestküste Afrikas noch im September v. J. eine traurige Posse, und war auch nicht mit Unrecht. Der südliche Theil des Hererolandes war und ist noch der Schauplatz unausgesetzter räuberischer Ueberfälle. Deshalb verlangten die dort lebenden Deutschen die Bildung einer kleinen Streitmacht von 100 Reitern und 200 Fußgängern. Inzwischen sind dort Goldlager von außerordentlichem Werthe entdeckt worden, worüber die „Köln. Ztg." in folgender Weise berichtet: „Ein englischer Bergmann, Stevens, arbeitete an der Matchless-Mine und hielt sich, als er 1887 das Land verließ, kurze Zeit an der Port-Maxi auf. Da sah er ein ihm auffallendes Gestein, schlug sich ein Stück ab und nahm es mit nach England. Seine Söhne gingen später nach Australien, wo es einer zum Verwalter einer Goldmine brachte. Als der Vater vor einiger Zeit in England sein Vermögen verloren hatte, ließ der Goldsohn Eltern und Geschwister zu sich kommen. Der Vater, als er das goldhaltige Gestein in Australien sah, erwiderte, er habe ein ähnliches Stück. Er hatte es mit nach Australien gebracht, und die Untersuchung ergab, daß es reichhaltiges Goldquarz war. Im vergangenen Frühjahre, nach dem Tode des Vaters, machten sich nun zwei der Söhne mit drei andern Goldgräbern auf die Reise nach Afrika. Als die Leute im Juni in Garstarz anlangten und beim deutschen Generalconsulat sowie bei den Vertretern der Deutschen Colonialgesellschaft für Südwestafrika, den Herren Pezze, Auffenau u. Co. um Erlaubniß zur Verfolgung ihres Vorhabens einkamen, wegen ihre Aussagen anfänglich etwas abenteuerlich geklungen haben, besonders da so viele von Deutschland ausgesandte Expeditionen nichts ausgerichtet hatten; die Leute erwiesen aber durch ihr besonnenes Verhalten sehr bald Vertrauen, und der Erfolg hat bewiesen, daß man sich in ihnen nicht irrte. Ende Juli bezogen sie sich in einem Segelschiff nach Walfischbai und von da nach dem deutschen Schutzgebiete, wo sie schon nach wenigen Wochen auf entsprechend reiche Goldgänge stießen. Der bisherige verantwortliche Führer ist auf einer Insel in dem Swakop-Flusse, zwischen Walfischbai und Otjimbingue, dem Sitze des deutschen Reichscommissars; aber auch an anderen Stellen sollen unzweifelhafte Anzeigen von edlen Metallen entdeckt worden sein. Nachdem die Eingeborenen erkannt haben, wie die Goldgänge beschaffen sind, drängen dieselben, namentlich die rührigen Bastards, bereits Säcke mit Goldquarz auf den verschiedensten Gegenden zu Tausch. Es entwickelt sich sehr rasch in diese Verhältnisse Ordnung zu bringen. Ueber die Beschaffenheit der Lande lauten die uns vorliegenden drei Berichte ziemlich glänzend, und es wird behauptet, daß diese Funde an Reichhaltigkeit die californischen und australischen in ihren besten Zeiten entschieden übertreffen. Natürlich heißt es am Gar, auch Diamanten seien bereits gefunden, obwol hierüber noch keinerlei gerichtete Meldung aus dem Hererolande vorliegt."

Ueber die Verhältnisse auf Kaiser Wilhelmsland und dem Bismarck-Archipel geben die Berichterstattungen der Neuguinea-Compagnie folgende interessante Aufschlüsse. Die Einwohner der Insel Mioko, vertreten durch die Häuptlinge der fünf Districte und 45 dreißigjährige Männer und Familienhäupter, haben in einer von dem Stationsvorsteher Weißer veranlaßten und geleiteten Versammlung auf dem freien Berathungsplatz der Insel Mioko am 6. Juni v. J. namens der Bevölkerung erklärt, daß sie für die Folge sich der von der Direction der Neuguinea-Compagnie im Bismarck-Archipel eingesetzten Landesverwaltung unterwerfen und alle Streitigkeiten, soweit sie unter ihnen selbst nicht gütlich ausgeglichen werden, vor den Stationsvorsteher zur Entscheidung bringen und dessen Urtheil als endgiltig anerkennen werden. Sie haben sich ferner verpflichtet, die nach den bisherigen Sitten verabscheuungswerthen Mordfälle, Raub von Frauen, Diebstahl, Brandlegung und andere barbarische Gebräuche abzuschaffen, sie zu verhüten, wo sie können, und in den Fällen, in welchen diese oder ähnliche Verbrechen vorkommen, alles mögliche zu thun, der Thäter habhaft zu werden und ihn an den Stationsvorsteher zur Bestrafung abzuliefern. Darüber ist eine Verhandlung aufgenommen worden, welche den Theilnehmern der Versammlung vorgelesen worden und von ihnen durch Handzeichen vollzogen worden ist.

Auf den Samoainseln haben sich die Zustände seit der Uebernahme der Regierung durch Tamasese wesentlich gebessert. Der neue König hat seine Autorität vollständig zur Geltung gebracht und ist überall als das Oberhaupt der Eingeborenen auf den Inseln anerkannt worden. Die Vertreter der amerikanischen Handelsinteressen haben die Vortheile der natiagbaften Regierungswechsels in folgendem Schriftstück ausdrücklich anerkannt: „Wir, die unterzeichneten Bürger der Vereinigten Staaten von Amerika und Bewohner von Samoa, würden unseren Gefühlen bezüglich der günstigen politischen Veränderungen in Samoa Ausdruck zu geben. Bezieht sich unsere Rechte und Interessen in Samoa infolge des Mangels einer ordentlichen Regierung und ordentlicher Gesetze in hohem Maße der Gefahr ausgesetzt gewesen, willkürlich aufs Spiel gesetzt zu werden. Wenn wir jetzt aber die Vergangenheit mit der Gegenwart vergleichen, kommen wir zu dem Schluß, daß die gegenwärtige Verwaltung der samoanischen Regierung auf gutem Wege ist, sich auf einer festeren Grundlage als der früheren aufzubauen. Bei dem Rath und dem Einfluß, von welchem Ich die Regierung, wie wir annehmen, leiten lassen wird, haben wir das volle Vertrauen, daß dieselbe gute Gesetze einführen und auf den sämmtlichen zur Samoagruppe gehörigen Inseln Ordnung herstellen, und daß sie vor ihrem Ansehen und ihrer Macht in gerechter und unparteiischer Weise gegen alle Fremden ohne Rücksicht auf ihre Nationalität Gebrauch machen wird. Wir haben ferner auf ihre Nationalität Gebrauch machen wird. Wir haben ferner das volle Vertrauen, daß die amerikanischen Rechte und Handelsinteressen in keiner Weise durch vielleicht beabsichtigte oder verletzt werden, wer und in Gegenstand überzeugt, daß dieselben besser geschützt und sicherer sein werden als früher, und wir setzen alles Zutrauen in die gute und gerechte Verwaltung der gegenwärtigen samoanischen Regierung."

Ein Vertrag, welcher zwischen der englischen Ostafrikanischen Gesellschaft und dem Sultan von Sansibar geschlossen worden ist, zeigt, daß die Engländer darauf bedacht sind, ihren Einfluß in Ostafrika auch neben dem deutschen aufrecht zu erhalten und zu erweitern. Nach dem Vertrage tritt der Sultan seine Seeuferstaatsrechte auf ein Gebiet von 350 Kilomtr. Küstenlänge von der Mündung des Juba bis zur deutschen Colonie Witu ab. Das „Mouvement Géographique" erblickt hierin den Wunsch Englands auf Ausbreitung seines Einflusses bis an die Quellen des Nil und auf Bildung einer großen Handelscolonie. Es sei anzunehmen, daß Stanley nach seiner Rückkehr von Wadelai dem neuen Unternehmen seine Unterstützung zuwenden werde. Stanley wird wahrscheinlich beabsichtigen, seine Rückreise nicht über den Congo, sondern durch Ostafrika zu nehmen, um sogleich eine rentable Handelsstraße herzustellen. Der Zweck der Reise, Emin Pascha zu entsetzen, war, wie von Anfang an von manchen Seiten behauptet wurde, nur ein Vorwand, um für die Engländer die Gebiete zu sichern, welche Emin Pascha beherrscht, und einen Weg nach dem Indischen Ocean zu bahnen.

Mannigfaltigkeiten.

Hofnachrichten.

Tod von den bekannten Farben in Bad Homburg über das Befinden des Monarchen am 29. December erlassene Bulletin lautet: Die Nacht ergriffen, sondern hat sich in eine Gesichtsröthe ausgewandelt, welche sich bisher auf Tuberkulose und die Neigung zu Schweißabsonderung, welche immer sehr Wochen, durchaus beleidigend.

Ueber das Befinden des in Stuttgart verstorbenen Königs von Württemberg meldet der „Staatsanzeiger für Württemberg", der Minister sei bisher wenig günstig gewesen, und der König habe unter dieser Unpaß der Besserung gelegentlich werden, welche auch noch nicht ganz getroffen seien; jedoch bringe der König täglich einige Stunden im Freien zu.

Aus Cannes sind in Schwerin gute Nachrichten über den Großherzog und die Großherzogin eingetroffen. Dieselben haben in der Villa Alexa Beim das Weihnachtsfest bei guter Gesundheit gefeiert.

Der Eisenbahnzug und die Eisenbahnfahrt von Mecklenburg-Strelitz sehen sich am 27. December nach Tessin begeben.

Prinzessin Moritz von Sachsen-Altenburg ist am 29. December von Altenburg nach Meiningen gereist. Dasselbst war der Mutter, die Herzogin Marie, Aebtin des Herzogs Bernhard, schwer erkrankt und ist im Alter von 83 Jahren am Neujahrstage ihren Leiden erlegen.

Die Kaiserin von Oesterreich leidet schon seit längerer Zeit an rheumatischen Schmerzen und hat deshalb dem Reiten und der Jagd entsagen müssen.

Der österreichische Kronprinzessin Stephanie hat sich durch den Verlust des rechten Auges mit einem Brillanten eine Brillantnadel zugezogen, die in drei Tagen ist und binnen acht Tagen geheilt sein dürfte.

Der am 27. November gestorbene Sohn des Herzogs von Cumberland ist am 29. December in der herzoglichen Villa zu Penzing bei Wien gestorben worden. Derselbe erhielt die Namen Ernst August Carolian Georg.

Personalien.

Der Unterstaatssecretär im preußischen Justizministerium Nebe-Bumiller wurde zum Wirkl. Geheimrath mit dem Prädicat Excellenz ernannt.

Der König von Sachsen hat den Wirkl. Geheimrath Grafen Hermann Bigthum v. Eckstädt zum Oberkammerherrn und den Kreishauptmann a. D. Grafen Georg zu Münster zum Hausmarschall ernannt.

Das neue serbische Ministerium besteht aus folgenden Personlichkeiten: Oberst Gruitsch, Ministerpräsident für Krieg und Marine; Finanzminister; Minister des Aeußern: Belimirowitsch, Cultusminister; Militärjustizwesen; Minister des Innern: Wuitsch, Justizminister; Handelsminister: Gruitsch, Justizminister.

Die spanischen Gesandtschaften in Berlin und Wien sind zu Botschaften erhoben worden. Der bisherige Gesandte in Berlin Graf Benomar wurde zum Botschafter ernannt, ebenso der seitherige Gesandte S. Werra de Val in Wien.

Der Senat von Bremen hat den Senator Buff zum Bürgermeister für die Jahre 1888 bis 1891 erkoren.

Zum Befehlshaber des 3. französischen Armeecorps ist an Stelle des Kriegsministers Logerot der General Galland ernannt worden.

Ehrenbezeigungen.

Prof. Moritz Heyne in Göttingen ist zum Ehrenmitglied der königl. Bayerischen Akademie der Künsten Berlinhause ernannt worden.

Dem Buchhändler Leo Wirl in Würzburg wurde von dem Herzog von Sachsen-Meiningen das Verdienstkreuz für Kunst und Wissenschaft und vom Großherzog von Toscana der Verdienstorden des weißen Kreuzes verliehen.

Dem Hofzeichenmaler und großherzoglichen Galerieinspector Hofmann-Felix in Darmstadt wurde vom Großherzog von Hessen die Goldene Medaille für Kunst und Wissenschaft verliehen. Hofmann Felix war es, auf dessen Rath und Anregung die Wiederherstellung der berühmten darmstädter Holbein-Madonna unternommen wurde, welche so glänzend gelang.

Der Dichter Emil Pirazzi zu Offenbach erhielt vom Herzog von Sachsen-Coburg-Gotha die Verdienstmedaille für Kunst und Wissenschaft.

Preisausschreiben.

Die vereinigten fünf Hamburger Feuerversicherungen beabsichtigen auf dem ihnen gehörigen, durch Anlage eines Baublocks an der Neuen Straße erweiterten Terrain ein neues Logengebäude zu errichten und die Pläne zu demselben durch eine Preisbewerbung zu gewinnen, zu welcher die deutschen Architekten eingeladen werden. Als Bausumme ist der Betrag von 800,000 ℳ angenommen; den besten Entwürfen werden zwei Preise von 1000 und 500 ℳ zugesichert. Die Programme sind von Hrn. J. H. Bern in Hamburg, Poststraße bei der Stadtwasserkunst 3, zu erhalten und an dieselbe Adresse die Entwürfe bis zum 1. März 1888 einzusenden. Die Jury wird gebildet von den Herren Baudirector J. C. Zimmermann, Postbaurath Hake und J. H. Berg in Hamburg.

Zur Erlangung von Entwürfen zu einer dritten evangelischen Kirche in Köln a. Rh. wird von dem Presbyterium der evangelischen Gemeinde zu Köln eine Concurrenz eröffnet, deren Bedingungen von dem Gemeindebureau, Antonitergasse 6, zu beziehen sind. Die Einlieferung der Concurrenzentwürfe hat bis zum 1. Mai 1888 zu erfolgen. Für die drei gelungensten Arbeiten sind drei Preise von 1500, 1000 und 500 ℳ ausgesetzt.

Festkalender.

Anläßlich des Priesterjubiläums des Papstes waren am 1. Januar in Rom nur einige Häuser in der Nähe des Vaticans geschmückt. In der Peterskirche celebrirte der Papst die Messe. Der Empfang erfolgte ganz so wie bei den Festlichkeiten in der Sixtinischen Kapelle. Beim Verlassen der Kirche gab Leo XIII. den pontificalen Segen. Erst beim Schlusse der Ceremonie hatte man die Kirchenpforten geöffnet.

Die 250jährige Wiederkehr des Tages der Loslösung Schleswig-Holsteins von Dänemark wird infolge einer Anregung des Schleswig-Holsteinischen Gesangvereins am 24. December 1888 in der ganzen Provinz festlich begangen werden.

Der bekannte Geolog Dr. Alexander Graf Keyserlingk, Hofmarschall des Fürsten Hohenlohe, der auf seinem Landgut bei Arensburg lebt, feierte am 8. Januar sein 50jähriges Schriftstellerjubiläum. Der geologische Kaukasus in St. Petersburg hat der wissenschaftlichen Bereine der baltischen Provinzen, welche dem Jubilar ganz besonders für seine energische Betheiligung des dorpater Lehrerfestes, dessen Curator er in den letzteren Jahren war, zu Dank verpflichtet sind, zur Theilnahme an diesem Feste aufgefordert.

Vereinsnachrichten.

Der 23. Jahresbericht des Vereins für kirchliche Kunst in Sachsen ergibt im ganzen kein erfreuliches Bild. Vom evangelisch-lutherischen Landesconsistorium ist dem Verein die auf mehreres eine Beihülfe von jährlich 300 ℳ bewilligt worden. Unterstützt ward der Verein vom König, dem Prinzen Georg sowie von sieben Gemeinden und 27 Kirchenvorständen. Trotzdem zeigt der Vereinsschriftführer in vergangenen Jahre einen Abgang von fast auf 195 ℳ.

Die Generalversammlung des Centralgewerbevereins für Rheinland und Westfalen ist am 16. December in Düsseldorf abgehalten worden. Den erstattenden Berichten ist zu entnehmen, daß die Sammlungen wesentliche Erweiterungen erfahren haben, und daß die Herausgabe des siebenten Orte zu den Bestrebungen des Vereins günstige Fortschritte macht, leider hat jedoch die Finanzlage sich nicht gebessert. Es fehlen größere Zuwendungen, auch der Ertrag von Ausstellungen ist gegen die berechtigten Wünsche zurückgeblieben. Die Verwaltung ist wieder gerichtet, auf Antrag eines Zeitungsorgans ist beschlossen, Ausgaben-Ausgaben von 2000 ℳ den Regierungspräsidenten zu einsenden. Einige Lagerangelegenheiten veranlaßte die Frage der Lage der Lehr-Industrie. In Hinblick auf die Verhältnisse bezügliche Bestrebungen, die bei verschiedenen Punkten seit gemacht werden sollen, wird abgewartet, da Industrie den Hauptindustrie im allgemeinen die Rede sein. Der Vorstand des Vereins wurde schließlich ermächtigt, neben den acht bisherigen Vereinsmitgliedern auch noch je ein Mitglied der Provinzialvertretung von Rheinland und Westfalen aufzunehmen sowie in Verhandlung mit der Staatsregierung zu treten und gegebenenfalls derselben anzubieten, daß bei größeren zukünftigen der Regierung in den Vorstand eine Vertretung entsenden könnte.

Der Verband der reisenden Kaufleute Deutschlands hielt am 29. December in Leipzig seine Generalversammlung ab. Der Verband zählt gegenwärtig 2200 Mitglieder, das Verbandsvermögen beträgt gegenwärtig 40,400 ℳ, die Bilanz schließt mit 42,819 ℳ ab. Die Zahl der Sterbefälle hat sich auf 20 erhöht. Die Krankenunterstützung erforderte 2600 ℳ, die Rechtsschutzeinrichtungen eine Rückzahlungsrestsumme von 225 ℳ, an solchen mit Rückzahlungsrest 366 ℳ gewährt. Betreffs der Stellenvermittelung wurde die Wahrnehmung gemacht, daß die Zahl der offenen Stellen stets größer als die der Bewerber war. Unentgeltlicher Rechtsrath wurde an 80 Mitglieder durch den Verbandsanwalt ertheilt. Die Rechtsschutz-Commission trat wegen mit Versicherungsgesellschaften hatten Fortgang genommen. In der Hauptsache beschäftigte sich die Versammlung mit der Berathung einer Unterstützungsanstalt für Wittwen und Waisen verstorbener Mitglieder, es gelangten die hierauf bezüglichen Anträge des Centralvorstandes, welche eine Erhöhung der Mitgliederbeiträge in sich schließen, zur Annahme.

Freimaurerei.

Die beiden altstädter Logen in Dresden drei Schwestern eine Umgestaltung ihres gemeinsamen Logenhauses und einen Saalbau, zu welchem Zwecke sie eine Anleihe von 30,000 ℳ aufnahmen.

Die Loge Hermann zum Lande der Berge in Eilversdorf veranstaltet an vier geselligen Abenden eine Reihe von Vorträgen über Lessing's „Ernst und Falk" und übertrugt die Verarbeitung des geistigen Elements.

Die ungarischen Logen veranstalteten eine Sympathie-Kundgebung zu Gunsten ihres von feindlicher Seite schwer verdächtigten Großmeisters Franz v. Pulszky.

Der Lessing-Bund deutscher Freimaurer gewinnt bedeutend an Ausdehnung; aus der Loge in Zeitz allein sind 24 neue Mitglieder beigetreten.

Die Vereinigung aller maurerischen Körperschaften im Großorient von Italien ist nunmehr vollendete Thatsache: Großmeister E. Lemmi ist wiedergewählt.

Stenographie.

Der neuste Stand der Verbreitung des Gabelsberger'schen Stenographiesystems ist aus dem eben erschienenen „Jahrbuch der Schule Gabelsberger's" zu ersehen. Die gesammte Schule besteht gegenwärtig aus 617 Vereinen mit 16,210 ordentlichen Mitgliedern; gegen das Vorjahr hat sich dieselbe um 32 Vereine mit 729 Mitgliedern vermehrt. Dazu kommen noch an 6000 correspondirende und 21 außerordentliche Mitglieder. Unterricht wurde vom 1. Juli 1886 bis Ende Juni 1887 an 10,201 Personen ertheilt, von denen 24,743 an öffentlichen Lehranstalten unterrichtet wurden. Auf Deutschland entfallen nun den 617 Vereinen 600 mit 14,183 ordentlichen Mitgliedern, auf Oesterreich-Ungarn 12 Vereine mit 1120 Mitgliedern, die übrigen vertheilen sich auf die Schweiz, Italien, Dänemark, Schweden, Finnland, Amerika. An Lehrmitteln existiren in deutscher Sprache 12, in fremden Sprachen 15. Deutschen Stenographen stehen 32 fachliche Zeitschriften zur Verfügung, außerdem gibt es noch 9 italienische, 3 ungarische, 4 schwedische, eine englische u. s. w.

Die „Stenographische Monatsschrift aus Landshut" fordert den Gabelsberger Centralverein zu München auf, eine nochmalige jede Jahr zu wiederholende Eingabe an die bairische Regierung zu richten, betreffend Gründung eines königl. stenographischen Instituts in München, ähnlich dem sächsischen.

„Beiträge zur Siegelbildung" betitelt sich ein Aufsatz Johannes Niedermann's im „Archiv". Der Verfasser stellt den Grundsatz auf, daß, wenn vom Gesichtspunkte der möglichst großen Klarheit im einzelnen Falle, der Forderung der möglichsten Gleichmäßigkeit der Zeitenfolge, sei. Die meisten und größten Mängel aller Stempelsiegel entstehen durch Unkenntniß oder gerade durch absichtliche Verletzung dieses Grundsatzes, und die erheblichsten Verderbnissen in der nächsten Zukunft wird der Stempelschneider einer Maschine nach vorgängigem Zeugnisse sachverständiger Commissionen haben. Seine Untersuchungen und deren Ergebnisse legt der Verfasser in einer Abhandlung nieder.

G. A. Gaßmann, Herausgeber der „Chronique Industrielle", hat kürzlich vor der französischen Akademie eine Methode beschrieben, um Telegramme zu übermitteln, welche es Stenographen nennt, es ist eine Verbindung von mehanischer Arbeit mit Telegraphie. Nähere Mittheilungen über die technischen Einzelheiten bringt die „Deutsche Stenographenzeitung".

Unfälle.

Das Theater in Islington, einer Vorstadt Londons, gerieth am 27. December abends in Brand, kurz nachdem das Publikum und das Theaterpersonal das Haus verlassen hatten. Das Bühnenhaus brannte vollständig nieder. Das Theater, eins der größten der Hauptstadt, war erst 1883 erbaut.

Das Alhambratheater in Antwerpen ist am 1. Januar durch eine Feuersbrunst zerstört worden. Die im Hause befindliche Familie des Cafetiers wurde gerettet. Damit hat das neue Jahr gleich mit einem Theaterbrand begonnen.

Die Denaby-Kohlengrube bei Sheffield in England war am 24. December früh der Schauplatz eines verheerenden Feuers. Es geriet nämlich das Maschinenhaus in Brand und binnen kurzem waren Maschinen und dem ganzen Hebevorrichtungsapparat ein Raub der Flammen. In der Tiefe befanden sich 15 Bergarbeiter, deren Rettung erst nach 12stündiger Arbeit gelang, 120 Pferde dasselbst befindliche Pferde sind umgekommen.

In der russischen Stadt Wydrica (Kreis Wilna) sind 60 Wohnhäuser mit Verkaufsläden niedergebrannt; mehrere Menschen sind umgekommen. In der Stadt Rasdeiny (Kreis Kowno-Grodno) sind 60 Wohnhäuser im besten Stadttheil ein Raub der Flammen geworden. Der angerichtete Schaden ist bedeutend.

Unweit Arila auf der Linie Baronne-Madrid fand laut Nachricht vom 29. December ein Eisenbahnunfall statt, bei welchem 10 Personen getödtet und 30 schwer verletzt wurden. Während eines Schneesturms war ein Güterzug im Schnee steden geblieben, auf welchen der nachfolgende Postzug auffuhr. Der Zusammenprall war trotz des Schnees so stark, daß beide Maschinen und mehrere Personenwagen zertrümmert wurden. Es dauerte nur Stunden, ehe von Avila die erste ärztliche Hülfe eintraf.

In Amoy in China explodirte am 21. November eine Pulvermühle mit großer Kraft. Pulver, während viele Menschen getödtet wurden und ein großer Stadttheil zerstört wurde 12.

Auf dem chinesischen Fluß Kanton gerieth am 15. November einer der zahlen Dampfer und warfen schweren Schiffe, der Tamsuier Bad Heung, in Brand. Obgleich der Kapitän sein Schiff sofort ans Ufer lenkte und die größten Anstrengungen machte, sind 400 chinesische Passagiere theils ertrunken, theils verbrannt, darunter 60 Frauen und Mädchen. Viele chinesische Fahrzeuge befanden sich in der Nähe, aber keins machte den Versuch, die Ertrinkenden zu retten, im Gegentheil raubte die Mannschaft alles, was sie erbeuten konnte. Der Brand Heung war nach 20 Minuten bis auf den Wasserspiegel verbrannt.

Google

Die hamburger Zollanschlußbauten.

Wer mitten in der dichtwogenden Menge gestanden, die nun ungefähr vor sechs Jahren das Patriotische Haus in Hamburg umflutete, um noch in später Abendstunde den Ausgang der Bürgerschaftssitzung zu erfahren, in welcher der Zollanschluß Hamburgs zur endgültigen Debatte stand, der wird eine aufrichtige Freude über die politische Wandlung, die sich inzwischen in Hamburg vollzogen hat, nicht verbergen können. Damals allgemeine Erregung über die „Bismarck'sche Vergewaltigung", heute rührige, intelligentes Mitarbeiten an dem einmal beschlossenen Werke und täglich wachsende Hoffnung auf ein neues Erstarken und Aufblühen der alten Hansastadt. Ueber zwei Jahre hatte der Reichskanzler gegen den particularistischen Widerstand Hamburgs ankämpfen müssen, fast viermal so lange, als der Krieg gegen — Frankreich gedauert hat! Aber es war kein unedler Kampf, den die Hamburger führten. Von den Vätern her war ihnen der Gedanke der absoluten Handelsfreiheit überliefert worden, alle ihre politischen Anschauungen und mercantilen Gewohnheiten hatten in diesem freiheitlichen Princip tiefe Wurzeln geschlagen. So kämpften sie nicht allein für materielle Interessen, sie fühlten und legten es durch Wort und Schrift an den Tag, daß es auch einen Kampf um ein ideales Gut galt: um ein geistiges Princip, um eine rein freiheitliche Anschauung, um ein pietätvolles Festhalten an allem, was sie von den Vätern überkommen hatten. Aber nun ist die Erbitterung, die den Kampf so zäh und herbe machte, mehr und mehr einem schönen Vertrauen gewichen, der unmittelbare Anschluß an das junge, aufblühende Reich hat sogar fröhliche Hoffnungen geweckt.

Am 15. Juni 1881 wurde der Vertrag, nach welchem Hamburg in den Deutschen Zollverein eintreten soll, von der hamburgischen Bürgerschaft und am 23. Januar 1882 vom deutschen Reichstage genehmigt. Der Eintritt selbst wurde auf einen „näher zu bestimmenden Tag nach dem 1. October 1888" festgesetzt; das Datum ist etwas ungewiß, jedoch versichert erst kürzlich in der Bürgerschaft, daß, wenn einmal der Tag des Eintritts nicht der erste October sein sollte, es ganz gewiß der zweite sein würde. Nach dem Vertrage sollte bekanntlich Hamburg ein Territorium behalten, das in die Zollinie nicht mit eingeschlossen werden und auch fernerhin dem überseeischen Großhandel und der Exportindustrie zu vollständig freihändlerischen Zwecken dienen sollte. Um dieses „Freihafengebiet" zu schaffen, bedurfte es einer baulichen Umgestaltung der Stadt, wie sie wol ein zweites Gemeinwesen noch nicht gesehen hat; selbst die Niederlegung der kölner Festungswälle und die Errichtung der großartigen Ringstraßen daselbst müssen vor der hamburger Umwälzung an Umfang und Bedeutung weit zurückstehen.

Zunächst war der Abbruch eines ganzen Stadtviertels erforderlich: die sogen. Kehrwieder und Brooksgegend und zum Theil auch die alte Wandrahmsgegend wurden exproprirt und niedergerissen; über 25,000 Personen mußten ihr altes Quartier verlassen und neue Wohnungen suchen. Auf diesem weitgestreckten Gebiet, das durch einen ebenfalls ganz neu geschaffenen Kanal, den sogen. Zollkanal, von dem binnenländischen Zollande getrennt wird, haben sich wie auf einer Insel in kurzer Zeit die kolossalen Speicherbauten erhoben, von denen die umstehende Illustration ein übersichtliches Bild gibt. Im Freihafengebiet sind Privatwohnungen, abgesehen von solchen, die für die Aufsichts- und Betriebsbeamten durchaus nothwendig sind, sowie auch Verkehrsgeschäfte gänzlich ausgeschlossen, es werden dort nur Speicherräume und industrielle Anlagen errichtet. Namentlich in der Errichtung der großartigen und überaus praktisch gedachten Lagerräume wird dem hamburger Handel ein so wesentlicher Dienst erwiesen, daß selbst principielle Gegner des Zollanschlusses in dieser durch den Anschluß an das Reich bewirkten Neugestaltung des hamburger Lagerwesens eine höchst segensreiche Wohlthat erblicken müssen. Die sogen. Warrantirungen z. B., die jetzt durch Reichsgesetz geregelt werden soll, und deren praktische Lösung vor allen Dingen an ein übersichtliches Lagerungssystem geknüpft ist, wird in den hamburgischen Verhältnissen ohne Zweifel auch dann durch ein Particulargesetz getilgt werden können, wenn ihre Regelung auf dem Wege der Reichsgesetzgebung auf unüberwindliche Schwierigkeiten stoßen sollte. Auch die neuen, am Elbufer errichteten Höfen für Elbschiffe, Seedampfer, Segelschiffe und Petroleumfahrer sowie die neu auszuführenden Kaibauten sind nach den vortheilhaftesten Plänen angelegt worden.

Mit den riesenhaften Bauten und Neuanlagen ist erst im Jahre 1883 begonnen worden; der erfreuliche Umstand, daß weder die Kosten, die, einschließlich des vom Reiche gewährten Zuschusses von 40 Mill., auf 100 Mill. veranschlagt waren, noch auch der auf den 1. October 1888 anberaumte Fertigstellungstermin überschritten werden wird, mag als ein glänzendes Zeugniß angesehen werden für die Arbeitsamkeit und die technische Intelligenz der hamburgischen Bevölkerung.

An der Spitze der technischen Leitung steht der in weiten Kreisen bekannte Oberingenieur J. A. Meyer, dessen unermüdliche und fördersame Thätigkeit vom Senat unter anderm auch dadurch anerkannt wurde, daß ihm auf Senatsantrag von der Bürgerschaft eine lebenslängliche Gehaltszulage von 3000 ℳ bewilligt wurde. Er ist auch der geistige Schöpfer der von uns abgebildeten neuen Elbbrücke (S. 13), eines Werkes von ungemein feiner und origineller architektonischer Wirkung. Diese Brücke, über die eine Pferdebahn führt, wird dazu bestimmt sein, den Privatverkehr (um die neuen Hafenanlagen herum) über die Elbe zu fördern, während die alte Harburger Brücke nach wie vor den Eisenbahnverkehr vermitteln wird.

Als gelegentlich der Einweihung des Nord-Ostsee-Kanals eine stattliche Versammlung von Ministern, Bundesraths- und Reichstagsmitgliedern sowie noch vieler anderer Interessenten und Sachverständigen von Kiel nach Hamburg kam, um die rüstig fortschreitenden Zollanschlußarbeiten zu besichtigen, hatte der Senat seinen Gästen auf dem letzten Bogen der neuen, eben erst fertiggestellten Brücke ein solennes Frühstück auftragen lassen. Die Freude und das Erstaunen über das neugeschaffene Hafenpanorama fanden dort oben auf der Hängeschwingenden Brücke in patriotischen Toasten und Glückwünschen einen fröhlich-begeisterten Ausdruck. Mögen alle diese Glückwünsche dereinst in Erfüllung gehen zum Wohl der altehrwürdigen, zu so großen Opfern und Arbeiten bereiten Hansastadt, zum Wohl des deutschen Handels und des ganzen Vaterlandes. Bur.

Biographischer Säcular- und Semisäcularkalender.

Januar.

6. 1788 Louis Marie de la Haye, Vicomte de Cormenin aus Bourges, † am 6. Mai 1868 daselbst. Verfasser der Publicistischen Schriften, Bruder des Staatsraths. Derselbe hat auch unter „Lettres sur la liste civile", deutsch erschienen „Droit administratif", „Livre des orateurs" u. s. f.

13. (al. 25.) 1788 † Karl Ritter, geb. der Dichter, in Weißenfels bei Halle, dessen Vater daselbst Bürgermeister war. Werke: „Die Ruinen von Athen", „Die Schwestern von Prag".

15. 1788 (al. 1738) Johann Gottlieb Wilhelm Dingelstedt, geboren zu Neuhaus in Thüringen, † am 31. Mai 1777 in St. Petersburg. Dichter. Er erwähnt sich „Dingelstedt", „Dichterischer Anakreon" und „Poetischer Schäfer".

20. 1825 † Georg Ludwig Balch in Greifswald, geboren am 6. Mai 1789 zu Jena. Deutscher Publicist, Professor in Greifswald.

22. 1788 George Noel Gordon, Lord Byron, geboren, † am 19. April 1824 in Missolunghi. Der letzte englische Dichter des 18. Jahrhunderts. Berühmt sind „Childe Harold", „Manfred", „The siege of Corinth", „Oda to Napoleon Buonaparte", „Don Juan" u. s.

22. (al. 23.) 1788 † Georg Joachim Zollikofer in Leipzig, geboren am 5. August 1730 in St. Gallen. Prediger in Murten in der Schweiz und 1758 Prediger bei der reformirten Gemeinde in Leipzig. Bedeutend sind „Predigten" und „Andachtsbetrachtungen", auch gab er das „Neue Gesangbuch" heraus.

24. 1788 (al. 1786) Zeller Karl Wilhelm Baumgarten Crusius, geboren in Dresden, † am 15. Mai 1843 in Meißen. Philolog und Schulmann. Seine bekanntesten sind „Die wichtigsten Momente der Griechischen Geschichte", „Kritik aus dem Herzen in den Herz", „Briefe über Bildung und Kunst in griechischen Dichtern" u. s.

29. 1740 Michael Leopold Graf v. d. Burg geboren zu Wien, † am 11. Juni 1843 durch Selbstmord in den Wellen der Donau. Memoiren- und Briefschreiber gedenkt der Kaiserin Maria Theresia, Josephs II., Leopolds II. und Franz' II. Herausgegeben sind „Anekdoten, oder der Quellen der Seelenmahle", „Das Bild der Menschheit", „Lieder Liebung und Freundschaft".

Todtenschau.

Marie Friederike Wilhelmine Christiane, Herzogin von Sachsen-Meiningen, Mutter des regierenden Herzogs, Witwe des am 3. December 1882 verstorbenen Herzogs Bernhard, eine Tochter des Kurfürsten Wilhelm II von Hessen, am 6. September 1804 geboren, † in Meiningen am 1. Januar.

Graf Karl Beust, der letzte männliche Sprosse der älteren Linie dieses gräflichen Hauses, ein eifriger Forscher der Naturwissenschaften, dessen vermehrte Gemahlin, geborene Gräfin v. Reichenbach-Lessonitz, sich durch ihre freigebigen Zuwendungen für verschiedene Wohlthätigkeits- 2c. bekannt gemacht hat, † in Baden-Baden am 29. December, 73 Jahre alt.

Simeon Bourgois, französischer Generalmajor, Mitglied des Staatsrathes, auch als Schriftsteller und Kunstkenner geschätzt, † in Paris am 24. December, 72 Jahre alt.

Arthur Gerstmann, Graf und Herr von Gruneberg, Oberst-Erbkämmerer-Erbmarschall in Krain und der Windischen Mark, † in Wien im 47. Lebensjahre.

Lambert Kerkuil, Dechant und Consistorialrath, sowie Schriftsteller, † in Sarzig in Kärnten am 24. December im 70. Lebensjahre.

Hegel, Staatsrath, Inhaber der Gyldendal'schen Buchhandlung in Kopenhagen, einer der bekanntesten Buchhändlern in Nordeuropa, † daselbst am 11. Mai 1817 zu Flensburg, † daselbst am 28. December, 70 Jahre alt.

Theodor Kriebisch, Schuldirector in Halberstadt, durch seine schriftstellerische Thätigkeit bekannt, † daselbst am 26. December.

Pignat, der Begründer des Pariser illustrirten Witzblattes „Vie Parisienne", welches er unter dem Namen Marcelin herausgab, trat einigen Jahren von der Leitung zurück, trat, ein genialer Zeichner, der in der französischen Journalistik eine Rolle spielte, † am 23. December in Paris, 59 Jahre alt.

v. Reich, k. k. Oberbergrath, Chef des Salinenwesens im Salzkammergut, † in Aussee in der Nacht zum 27. December.

Jules van Praet, belgischer Minister des königl. Hauses, welche Stelle er schon unter Leopold I. bekleidete, als Geschichtsforscher, Mitarbeiter und Sammler geschätzt, † in Brüssel am 28. December, 80 Jahre alt.

Dr. Emil Potter, schleswig-holsteinischer Landesgerichtspräsident und Bürgermeister der Stadt Tremsbüttel einer der tüchtigsten Verfechter der deutsch-nationalen Sache in Lauenburg, † daselbst am 28. December.

Julius Zacke, Professor, bekannter Tonsetzer und Klavierspieler, am 12. December 1820 in Quedlinburg geboren, † am 28. December in Frankfurt a. M.

Altgraf Franz Salm-Reifferscheidt, k. k. Oberstmarschall und Kämmerer, österreichischer Herrenhausmitglied, der letzte Inhaber des deutsch-böhmischen Grafenstammes, Besitzer der Herrschaften Hohenbruck in Böhmen, jetzige der Altersmehrheit Zwettl und der Ober-Meuder- und Willenitz, die Herrschaft Präsident des Landescultursrathes für Böhmen, von 1861 bis 1880 Abgeordneter des Großgrundbesitzes im böhmischen Landtag, Präsident der österreichischen Montanherrschaft und Verwaltungsrath der österreichischen Bodencreditanstalt, Ehrenbürger und Ehrenbürger der verewigten Maximiliansorden, am 13. Mai 1819 geboren, † zu Prag in der Nacht vom 26. December.

Franz Xaver Schmidhammer v. Arlesberg, k. k. Landesgerichtspräsident a. D., Mitglied der verfassungstreuen Partei des am 26. August 1867 zu Ruhig geborene, † in Wien am 21. December.

M. A. Storch, der bekannte wiener Komponist und Dirigent, längere Zeit Direktor Kapellmeister im Carl-Theater und im Josephstädter Theater, einer der geschätztesten Tondichter, der namentlich auf seinem Saiteninstrumente, der Violine, stand, am 22. December 1813 zu Wien geboren, † daselbst am 31. December.

Eugène Jung, der Gründer der „Revue bleue" (eigentlich „Revue politique et littéraire"), gewesener Journalist, † in Paris am 25. December.

Berichtigung. Die Nachricht von dem Tode des Prinzen Chun, Vaters des Kaisers von China, hat sich nicht bestätigt.

Briefwechsel mit Allen und für Alle.

W. S. in T. — In der Maschinenfabrikantur handelt es sich um eine technisch-gewerbewissenschaftliche Bildung verlangt, so ist es wol zweckmäßiger, auf dem Realgymnasium das Zeugniß zur Vorbereitung des Einjährigen-Examens zu erlangen und dann als Maschinenbau-Volontair (Einjähriger) einzutreten. Die Vorbereitung der Maschinenbauexaminanden zur Maschinenmaat-Prüfung findet auf der Gewerbeschule, die der Maschinistenmaate zur Maschinistenprüfung auf der Technikerschule statt. Täglich Freiwillige, die das Abiturientenzeugniß der technischen Hochschule oder einer gleichartigen wissenschaftlichen Anstalt besitzen, können, wenn sie am Schluß der praktischen Ausbildung an der Schiffsmaschine ein Zeugniß erhalten haben, daß sie fähig sind, den Dienst des Maschinenmaat zu versehen, als dienstthuende Maschinenmaate an Bord von Schiffen commandirt werden. Die Maschinenmeisterprüfung findet nach Beendigung des Cursus statt. Ueber die Laufbahnen und die Abzahlung der Zeitungen gelten die Bekanntmachungen der Inspection für den Seedienst und die Prüfungen an der Technikerschule.

Dr. M. in Bern. — Nicht Hofr. E. Forel, sondern auch andere schweizerische Gelehrte sind bekanntlich Inserate Gegner, Näger und Imhof. Auf an der Erforschung der Alpenseen-Fauna betheiligt und theilen mit dem erstgenannten Herrn die heimischen Verdienste, Abschnitt VIII Hrn. Prof. A. Forel in Morges der Säugethierwelt an seinen Forschungsergebnissen zu, wie auch letzterer „Mémoires pour servir à l'étude de la faune profonde du Lac Léman" zu erleben ist. Forel's Arbeiten fallen in die Zeit von 1873 bis 1876.

F. B. H. in Prag. — Ueber den Kunst- und materiellen Werth der „Illustrirten Bibel" mit Bildern aus dem Alten und Neuen Testamente" von Melchior Lotzel und Adolf Hr. Kunsthändler Ric. Lehmann dort (Ferdinandstr. 5), der beste Auskunft geben können.

Ernst S. in Ulm. — Ihnen Ihre Fragen brauchen wir, die Sie wiederholt an dieser Stelle beantwortet wurden ist, recht. Aber Frage, auf die Ihrigen sind jeder Lehrer der höhern Mathematik Auskunft zu ertheilen in der Lage ist, eignet sich auch nicht zur Beantwortung in unserem Briefwechsel.

G. in Wartsches. — Wir richten Ihnen auf Ihre Anfrage über die Operationen an einem Schielenden brieflich antworten und erbitten deshalb Ihre genaue Adresse.

M. P. in Bukarest. — Ihre Klagen wegen Verletzung Ihrer Schutzmarke und den Bücherdiebereien und -verfälschungen die Grundlage Ihrer „Arbeitsgesetze" herausgekehren, können darüber nur bei den Alten selbst eingehendere Mangel an Schärfe des Formen beklagen.

K. Sr. in L. (Ungarn). — Speciell zum Zwecke der gegenwärtigen Verbreitung darwinistischer Lehren erschien in Deutschland seine Zeitschrift. Soweit aber die Entdeckungsgeschichte sich wissenschaftlich bezeichnen läßt, findet sie in allen geologischen Zeitschriften und Fachjournalen Berücksichtigung. Treffliche Auflage über Thematik, welche die Entwickelungslehre zu illustriren geeignet sind, finden Sie häufig in der englischen Zeitschrift „Nature" und in der französischen gleichen Namens („La Nature"). Gelegentlich bringt auch die deutsche Monatsschrift „Kosmos" längere Artikel darwinistischen Inhalts. Zur sonstigen Orientirung über Probleme auf dem Gebiete der Descendenz- und Deszendenzlehre können wir Ihnen empfehlen: 1) Oscar Hertwig, „Naturgesetzen", deutsch von Dr. E. Hartz (1883) und 2) Otto Hofmeister, „Gelöste und ungelöste Probleme der Naturforschung" (2. Aufl. 1883). Uebrigens bringt auch die „Illustr. Ztg." im Laufe des Jahres ziemlich oft Einschlägiges, durch welche die Leser von dem Gegenstand Vorträgen der Lehre Darwin's in Kenntniß gesetzt werden. — Ueber Kritik erhalten Sie sehr Auskunft von Hrn. Apotheker E. Rudal in Bjandrabrad (Schlesien).

A. C. in Brünn. — Das besonderes Jahrbuch erscheint in unserem Verlage nicht mehr. Unsere Absicht dürfte an dieser Stelle Mitte Januar bei F. Brockhaus in Leipzig erscheinende Zeitschrift „Unsere Zeit" entsprechen.

L. P. in Waldmünchen. — 1) Das Citat „Ich weiß ich auf der Welt das Gute angenehme Gute" ist glaube doch daran, weil schon in der empfindsamen Zeit von Fr. Gellert. 2) Die weiter angeführte Stelle ist der betreffenden Erzählung „Die weiße Farbe der Rose u. s. w." ist auch der Wintersteig der Verfasserin können bekannten Werke nachzuschlagen. Ein sehr ausgezeichnet, wenn auch nicht streng wissenschaftliches Werk über die Tiere an sich und in ihrer Erscheinung ist „Allthieren" von Emil Adolph Roßmäßler. Fr. A. Brockhaus, Band 12 Bauer „Kultur der reinen Vernunft" aus sucht auf den Unterschied der Dinge an sich und ihrer Erscheinung hin. In Scherzhaus's Schrift „Das Leben und die Farben" haben Sie nächst. 3) Antimonsalze nennt man früher die gebildeten und gebräuchlichen Schwefelsäuren auf Salze und Verbindungen. Verwendung bekommt das Wort „Antimonsalz" aber in Antisch. Wasserstoff ist ein bekanntes explosives Verbindungsgas gegen Luftdruck.

M. L. in München. — Mit dem (Hand) und arme (Wasser) hat das Wort Kaserne nichts zu thun. Um die Ableitung des Wortes zu erklären, müssen wir etwas weiter ausholen. Für jeden Militärposten sind jetzt gewöhnlich drei Mann zur Ablösung bestimmt. Früher hatten wol je vier die Wache zu besorgen: drei Mann, bekannt unter dem Gewehr zu stehen, der vierte, der Corporirer, bildeten eine Quaterne Soldaten. Diese als Lebch waren auf den Wällen kleine Schanzhäuschen errichtet, Corpsschildhäuschen, ein sprechend dem soldatischen Quaterne. Diese verschiedene gibt es auch das Wort casernar = einkasernieren. Auszehrung in letzterer Bedeutung schon 1684 in: casernes sind kleine chambres (Gelasse) auf den Wällen der Festungen, um die Soldaten der Garnison unterzubringen; man bringt diese casernes gewöhnlich auf sechs Soldaten, welche abwechselnd den Posten beziehen. Artikel wird von Furetz (1664) das Wort casernes erklärt: „Kleines Gewach, um die Soldaten unterzubringen, welche en garnison sind." (Garnison heißen aber nicht nur die Besatzungstruppen einer Festung oder einer Stadt, sondern mit garnison wird auch ein Mann oder mehrere bezeichnet, dem oder denen ebenso, etwas in Kriegszeit oder Kampf das Kleine zu bewachen.) Als Ludwig XIV. in der Lille die quarter d'hiver-Station genommen Chamillart, der zur größere Anzahl Truppen, also zahlreiche casernes, unter einem Dache und in derselben Unterkunftsraume setzen ließ, wurde der bisherige Name casernes beibehalten. Wer einmehren diese Erklärung dem sicher erschienen, rede nachstehen Werkchen „Unbedeutende Worte, deutsch Erklärungen zu Studenten, v. Löper, Barella 2c." von Georg Winter (Magdeburg, Abad. Buchh.).

J. Brzy in Kláštg in Ungarn. — Ein Brief an Sie ist als unbestellbar zurückgekommen. Wir bitten um Angabe Ihrer genauen Adresse, um das Manuscript an Sie gesandt zugen lassen zu können.

P. in Klausburg. — Die drei Hauptfälle machen in den allgemeinen Bedingungen über die Kündigung der Mitarbeiter Militärdienstzeiten keine Ausnahme.

O. A. in Stockholm. — Die als Beilage für das Weihnachtsfest Journal Nr. 2315 und Nr. 2315 dem 17. November 1877; dennoch Lithographie ist uns nicht bekannt, auch sind der Verordnungen von Hrn. J. Ziez, Schauspieler am Residenz-Stadttheater, überlassen worden. Derselbe bringt eine Sammlung von über 14,000 Vorträgen von Schauspielern und Schauspielerinnen, wol die umfangreichste in Literatur, und unser Urtheil geht dem jede weitere Auskunft gerne.

E. L. in Halle. — Die Lehrbank, das Katheder zu nennen, ist schon unter Ar. noch den vorigen 1746 von einem preußischen Akademiker Marggraf gemacht, aber damals noch weiter verwandt worden; erst der Conventsrat Lowitz, der den Preis des Zuckers auf mehr als 1 Thaler für das Pfd. brachte, verfertigte die deutsche Erfindung zuerst in Frankreich. Ar. Napoleon, unter das Bestehen des Sie, preußen und sodann, und eine Barrikade aus einer großen Rübe stellt, während dem gewaltigen Sieg III. ruhig sitzend in die Rolle hineinsetzte gerne. Nach dem Frieden aber vervollkommnete sich die Fabrikation, und 1829 bestanden in Frankreich bereits 30 Anlagen, die eine halbe Million Centner Zucker ergaben. Deutschland folgte in den darauffolgenden Jahren, und bald waren hier bei vollständiger Streckeisenbahn die Industrie einen gewaltigen Aufschwung.

Mechtele in Siendal. — Zeugnisse zu verschiedenen Stipendien Angelegenheiten vor allen Dingen der Name der Familie und der Heimatsort genannt werden, damit ein genauer Anhalt gegeben ist.

Aus der Villa Zirio in San Remo.

Es gibt gegenwärtig keinen zweiten Ort auf Erden, auf welchen der innere Sinn von Millionen von Deutschen in solchem Maße gerichtet ist, um den ihre Gedanken seit Monaten so unausgesetzt schweifen, wie die Villa Zirio in San Remo am blauen Mittelmeer. Alle Schilderungen, alle oft so widersprechenden Mittheilungen, telegraphischen und brieflichen Nachrichten über das Aussehen, Befinden, Thun und Lassen, Leiden und Handeln des nicht nur von seinem Volke aufs innigste geliebten und verehrten Kronprinzen, aber sein Leben mit den Seinen, die ihm mit hingebender Treue und Zärtlichkeit dort zur Seite stehen, werden mit leidenschaftlichem Interesse vernommen und verschlungen. Man mag sich nicht daran ersättigen, begehrt immer mehr und genauere Details. Man strebt, sich aus diesen Nachrichten lebendige Bilder zu formen, die man mit seines Geistes Auge zu sehen glaubt. Zwischen banger Besorgniß, trostlosem Verzagen und wieder erblühender Hoffnung schwanken die Empfindungen hin und her, welche aller Deutschen Seelen bei dem Gedanken an den so hart geprüften herrlichen Kaisersohn erfüllen und bewegen. Wie gern glaubt man jeder Nachricht, welche von trostreichen Zeichen spricht und das bereits fast erstorben gewesene Hoffen zu neuem Leben erweckt!

An solchen Zeichen hat es gerade in der Zeit um Weihnachten nicht gefehlt. Sie haben wesentlich dazu beigetragen, die jeder frohen Festfeier feindliche, verdüsterte Stimmung aufzuhellen und die schwärzesten Wolken zu zerstreuen, welche den Herzensglanz der deutschen Christbäume zu ersticken drohten. Darin wenigstens stimmten alle Nachrichten derer überein, welche den Kronprinzen in San Remo zu sehen und zu sprechen Gelegenheit hatten: trotz seines, so bräunbaren oder unheilbaren, jedenfalls schweren und gefährlichen, lokalen Leidens sähe er vortrefflich aus. Sein ganzes Auftreten und Aussehen sei nicht das eines kranken Mannes. Auch unser Specialzeichner, Hr. Zimmer, welchem wir die Zeichnungen aus der Villa Zirio in unserer heutigen Nummer verdanken, bestätigt diese trostreiche Nachricht aus eigener Anschauung. Er aber hat den Kronprinzen nicht nur, wie andere, vor der Villa und in den Straßen der Stadt wandeln oder fahren gesehen. Ihm wurde die Gunst gewährt, die Stätte des intimen Winterlebens des hohen Patienten im Innern der Villa betreten und Skizzen davon für die „Illustrirte Zeitung" nach der Wirklichkeit entwerfen zu dürfen.

Das eine Bild zeigt uns das Arbeitszimmer des Kronprinzen in der Villa Zirio. Es liegt im ersten Geschoß. Drei Fenster erhellen bei Tage seinen behaglich, mit vornehmer, geschmackvoller Einfachheit eingerichteten Raum. An der Wand zur Linken befindet sich der große Kamin, dessen lebendiges, prasselndes Feuer seine auch an der sonnigen, als Sitz des wegen Frühlings gepriesenen Riviera in diesen Decembertagen sehr willkommene Glut durch das Zimmer hin ausstrahlt. Bücherschränke stehen an den Wänden. Neben dem Schreibtisch, auf welchem die Photographien des kaiserlichen Vaters und der Prinzen und Prinzessinnen des königlichen Hauses ihren Platz gefunden haben, sieht man die Chatoulle zur Aufnahme von Briefen und Papieren. An einem kleinen Tischchen zur Rechten pflegt die Kronprinzessin zu arbeiten. Auf den rothen Fauteuils, dem am Schreibtisch beschäftigten Vater gegenüber, sitzen die Prinzessinnen-Töchter, von deren Geplauder der Kronprinz sich nicht in seiner Thätigkeit stören läßt. Ein blankes Windspiel von zart bräunlich grauer Farbe, ein Abkömmling eines der berühmten Windspielpaare Friedrich's des Großen, wie uns versichert wurde, ein besonderer Liebling des hohen Herrn, zu dessen Füßen es gewöhnlich liegt, wenn im Zimmer sitzt, ist aufgesprungen, von einem Geräusch aufgeschreckt. Auch der Kronprinz, von der Arbeit aufsehend, richtet seine Blicke dorthin, woher es kam. Die Thür zum anstoßenden Gemach hat sich geöffnet, und die Frau Kronprinzessin tritt durch dieselbe in das Arbeitszimmer des Gatten ein. Wer diese menschlich so anmuthende Scene aus dem winterlichen Familienleben des hohen Paares sähe, ohne den schmerzlichen Grund zu kennen, welcher daselbst die Heimath des Deutschen Reiches an diesen italienischen Küsten verbannte, würde schwerlich aus irgendeinem Zeichen lesen oder errathen können, daß ein gefahrvolles Leiden der Art dann gewesen sei.

Im Laufe des December wurde die Zahl der in Villa Zirio anwesenden Mitglieder der kronprinzlichen Familie um den Prinzen Heinrich, den Seefahrer, vermehrt, der zu längerem Aufenthalt in San Remo eintraf, wo die Schwestern ihn am Bahnhof empfingen. Er ist diesen ein ebenso willkommener Genosse ihres fortdauernden Lebens wie den erlauchten Eltern. Kronprinz ist ein ausgezeichneter Billardspieler und übt das edle Spiel, welches zugleich zu einer so wohlthätigen leichten Bewegung nöthigt, ebenso gern wie geschickt aus. Nach dem Prinz Heinrich den Partner seines Vaters. Des Zeichners zweites Bild zeigt den Billardsaal in der Villa Zirio bei Abend, wenn die Kerzenflammen des großen Lichtes durch den Raum, über den prächtigen weißen Marmortisch, dessen Tischgarnitur zwei Armleuchter, zwei Vasen und eine Stutzuhr bilden, über die Sessel und Divans ergossenen Gestellen und gelbseidenen Bezügen, über die Fläche des Billards hin ergießen und von dem großen metallenen Kaminspiegel zurückgestrahlt werden. Eben ist Stoß an den Kronprinzen gekommen. Er führt das Queue Stoß mit der Sicherheit des Meisters. Prinz Heinrich weiß es aus Erfahrung zu wissen, daß sein väterlicher Partner ist so bald wieder zum Stoß gelangen läßt, sondern eine Serie von guten Stößen mit brillanten Carambolagen exerzieren wird. So hat er sich in Erwartung dessen auf Fauteuil niedergelassen, um in aller Ruhe den Stößen des Kronprinzen zuzusehen, bis er diesen endlich wieder im Spiel abzulösen haben wird.

Auch dieses Bild, das, so wenig wie das andere aus der Villa Zirio, eine bloße Phantasieschöpfung ist, dürfte zur Erhaltung und Begründung jener Hoffnungen beitragen, welche durch die in den Weihnachtswochen eingetroffenen officiellen und privaten Nachrichten aus San Remo neu genährt worden sind. Möge das neue Jahr die frohe Erfüllung bringen und dem Unheil ein Ende machen, welches das traurige Jahr 1887 dem glorreichen, allgeliebten Erben des Reichs und damit seinem ganzen Volke gebracht hat.

L. B.

Deutsche Baritonisten.

B. V. Die in unser Gruppenbild auf S. 20 aufgenommenen Sangeskünstler sind wol keinem, wenigstens den Namen nach, unbekannt, der mit einigem Antheil die Geschichte der deutschen Opernbühne und ihrer Künstler verfolgt. Zwar sind es zunächst nur die Bewohner größerer kunstliebender Städte, denen ein vollerer Einblick in das Wirken dieser Söhne Apollo's gestattet ist, aber wie sich in Residenzen, Centren für Kunst und Wissenschaft, meist alles zusammendrängt, was auf musischem Gebiete hervorragen will, so verbreitet von ihnen sich auch die Kunde ihrer Großthaten und Siege, und so lernt auch die Provinz mit der Zeit alles bewundern, was das Gutzüden der Hauptstadt bildet. Auf unserem Bilde treffen wir Künstler, von denen einzelne bereits seit Jahrzehnten mit den Kränzen wohlverdienten Ruhmes geschmückt sind; andere wieder erfreuen sich allgemeiner Anerkennung erst seit kürzerer Zeit und beeifern sich, in die Fußstapfen derer zu treten, von denen das Buch der Geschichte mit Auszeichnung spricht. Aber alle sind eins in dem redlichen Bemühen: das Ideal zu verwirklichen nach der ihnen verliehenen Weihe. Sie alle setzen in den Rollen, die unsere Opernkomponisten für Bariton geschrieben, ihre besten Kräfte ein, und wenn der eine dem andern überlegen sein mag in dieser oder jener Rolle, wenn dieser den „Don Juan" so, der andere wieder anders auffaßt; wenn der eine Künstler sich auf die ernste Oper beschränkt, während der andere auch in der komischen sich Lorbern pflückt; wenn der eine den Schwerpunkt in die Rolle und Schönheit seines Organs verlegt, während der andere ihn in einer möglichst abgerundeten Darstellung und haarscharfen Charakteristik erstrebt, so beweist das alles nur die Vielgestaltigkeit und reiche Abstufung in der Vertheilung des Kunsttalentes. Dieser Umstand jedoch ist es gerade, der die Beschäftigung mit dem künstlerischen Wirken auf der Bühne wie im Concertsaal lohnend und zugleich reizvoll macht. Genau sich darüber Rechenschaft zu geben, worin sich die Leistungen von gleich talentirten und gleich trefflichen Künstlern berühren, worin sie auseinandergehen, wer der Bessere, wer der Minderwerthige sei, mag für den Fachkritiker wie für den Laien eine nicht leichte Aufgabe sein; doch wenn man eine so stattliche Künstlerschar wie die unsrige sich beisammen denkt im Ringkampf um einen in einer einzigen Rolle zu erringenden Preis, wie anziehend müßte ein derartiges Schauspiel für den abwägenden Scharfsinn der Kunstkenner und Kunstfreunde sein! Kann vom Verfall der Kunst wirklich die Rede sein, wenn ihr mit Freudigkeit so viele und so kraftige Talente dienen? Gibt uns ihr Anblick nicht vielmehr die erhebende Gewißheit, daß die Blütezeit der würdigsten Kunstpflege noch lange nicht vorüber ist?

Räumen wir dem Alter pflichtschuldig den Vorrang ein, so muß als der Führer unserer Baritonistenphalanx Johann Nepomuk Beck in Wien bezeichnet werden. Am 5. Mai 1828 in Budapest als ein Landsmann des Dichters von gleichem Namen geboren, trat er als Jüngling bereits an der wiener Hofoper auf; dort entfaltete sich sein Talent je länger je mehr, und bald, ausgerüstet mit Stimmmitteln, die ebenso weittragend als schmiegsam, ebenso wuchtig als vornehm waren, im Besitz zugleich einer überaus lebensvollen Darstellungs- und Charakterisirungsart, zählte er zu den Größen, auf die alt und jung in der Kaiserstadt an der schönen blauen Donau mit vollem Recht stolz war. Beck hat sich von der Bühne zurückgezogen, das Andenken an seine großartigen Bühnengestalten lebt aber immer noch frisch und kräftig fort.

Das Goldene Mainz ist die Heimat von Franz Betz. Am 19. März 1835 wurde er daselbst geboren, bezog nach den üblichen Vorstudien das Polytechnikum zu Karlsruhe, zunächst nicht daran denkend, jemals der Tonwissenschaft treulos zu werden; erst von seinem 25. Jahre ab sagte er der Wissenschaft Lebewohl und gehörte fortan ausschließlich der Kunst. Auf den Bühnen von Hannover, Altenburg, Rostock und einigen andern durchlebte er seine Lehr- und Wanderjahre, um an der berliner Hofoper, der er seit Mai 1859, also seit fast drei Jahrzehnten, angehört, die Weihen der Meisterschaft im redlichsten künstlerischen Ringen sich zu erwerben. Wiederholt hat er an den baireuther Bühnenfestspielen sich betheiligt und den Ruhm dort nur befestigt, zu welchem er im Laufe der Jahre auf seinen zahlreichen Gastspielen bereits emporgestiegen war. Ihm widmete Richard Wagner das schöne anerkennende Wort in seinem Rückblick auf die Festspiele des Jahres 1876: „Will ich einen Mann bezeichnen, welchen ich wegen vorzüglicher Eigenschaften als einen ganz besondern Typus dessen betrachte, was der Deutsche nach seiner eigensten Natur durch nur in ihm anzutreffenden Fleiß und zartestes Ehrgefühl auch auf dem Gebiete der idealsten Kunst zu leisten vermag, so nenne ich den Darsteller meines Wotan, Franz Betz."

Theodor Reichmann ist gleich Otto Schelper ein mecklenburger Kind. Von Rostock, wo er am 18. März 1849 geboren ist, kam er früh genug nach Berlin, um dort für seine sehr stark hervortretende natürliche Begabung durch den trefflichen Gesangspädagogen Prof. Mantius und Chordirector Eisler die geeignetste Ausbildung zu erhalten; später suchte er noch die Unterweisung von Reß in Prag und von Prof. Lamberti in Mailand auf. Seine ersten theatralischen Versuche wagte er in Magdeburg, Rotterdam, Straßburg; hier eignete er sich so viel Sicherheit und Spielgewandtheit an, daß er die Aufmerksamkeit der münchener Intendantur auf sich lenkte und von dieser nach Jhar-Athen berufen wurde. Hier entfalteten sich die Schwingen seines Talents zu nachhaltigem Aufflug; und wie er die Münchener mit der Schönheit seines Organs jahrelang entzückte, so noch zur Stunde die Wiener, bei denen er seit 1883 als Mitglied der Hofoper weilt. Um die Parsifal-Aufführungen in Baireuth hat er sich hochverdient gemacht mit seiner mustergültigen Darstellung des Amfortas, des unseligen Königs, an dessen Verkörperung auf der Bühne es die höchste Intelligenz zu setzen gilt, wenn anders die Rolle den Eindruck wecken soll, den Wagner mit ihr beabsichtigt hat.

Eugen Gura, dessen früher bei verschiedenen Anlässen in dieser Zeitung ausführlicher gedacht worden, darf gleichwol auch heute nicht in dem Kreis seiner geschätztesten Kunstgenossen fehlen; denn wo immer man die besten Baritonisten der Gegenwart aufzählt, muß auch sein Name genannt werden. In einem böhmischen Städtchen stand seine Wiege; als Lehrerssohn 1842 geboren und zur Malerlaufbahn bestimmt, gab er bald seinem musikalischen Drange nach, empfing am münchener Conservatorium die künstlerische Ausbildung und wuchs auf der leipziger Bühne zu einem erklärten Liebling des Publikums empor. Mochte er von dort nach Hamburg, von hier aus nach München übersiedeln, überallhin begleitete ihn das Glück und der wohlverdiente Erfolg. Die Noblesse seiner Erscheinung, das Malerische, Harmonische in seiner gesammten Spielweise sind die Hauptwaffen, mit denen er sich glänzende Siege erkämpft; man wäre versucht, nach Analogie eines bekannten Lessing'schen Wortes von ihm zu sagen: auch ohne Organ würde Gura ein ausgezeichneter Operalünstler geworden sein. Ihm hat gleichfalls Wagner eine sehr ehrende Anerkennung gezollt, als er bei Gelegenheit einer leipziger „Lohengrin"-Aufführung des Künstlers Tristan d'Arnaud kennen lernte. Diese Leistung hatte denn auch eine Einladung Gura's nach Baireuth zur Folge, wo er späterhin eine mächtige Stütze der Festspiele werden sollte. Doch nicht allein auf der Bühne küssen ihm kostbare Triumphe, auch als Concert- und Oratoriensänger erfreut er sich allgemeinen Ansehens.

In manchen wesentlichen Punkten zu ihm den stärksten Gegensatz bildend, hat sich gleichwol Otto Schelper, sein Nachfolger auf der leipziger Bühne seit 1876 und ihr unter Angelo Neumann und Max Stägemann angehörend, in der Kunstwelt einen Namen von heilsamem und nachhaltigem Klange erworben. Schelper, am 10. April 1844 zu Rostock geboren, war anfänglich Schauspieler; darin weil ist mit der Hauptgrund für seine außerordentliche Klarheit der Recitationen, die Lebensfülle seines Spieles, die Echtheit seiner Gestalten zu suchen. Von ihm z. B. die Verse des Thürmers im zweiten Theil des „Faust" deklamiren oder im „Hans Heiling" Devrient'sche Verse sprechen zu hören, hat uns oft den gleichen Genuß bereitet, als wenn er die glanzendste Arie vorzutragen, so groß und harmonisch ist sein Können als Schauspieler und Sänger. Bremen und Köln haben ihn werden und wachsen, Leipzig dann ihn bewundern in seiner vollen Reife. Kraft seiner außerordentlichen Darstellungskunst hat er sich das Bürgerrecht sowol auf dem Gebiete der ernsten wie auf dem der komischen Oper errungen; hier wie dort schafft er Gestalten von einer Naturwahrheit und Vollendung, daß man sie mit den Händen greifen kann und von ihnen sich vollständig überzeugen lassen muß. Wagner hat Schelper's Hans Sachs stets in ehrendem Andenken behalten und es ihm als hohes Verdienst angerechnet, daß er bei den ersten Aufführungen der „Meistersinger" in Bremen, wo man mit dem Streichen etwas zu freigebig verfuhr, mindestens den großen Wahnmonolog sich zu retten wußte.

In der Kaiserstadt Oesterreichs erblickte Jos. Staudigl, der Träger eines hochberühmten Sängernamens, am 18. März 1850 das Licht der Welt. Um die bald sich ankündigenden Talente des Jünglings erwarb sich das wiener Conservatorium und im besonderen sein Lehrer Rokitansky große und freudig anerkannte Verdienste in deren gründlicher Durchbildung; dadurch gewann er eine solche Vielseitigkeit, daß sie ihm bald befähigte, ebenso siegreich auf der Opernbühne wie im Concertsaale und im Oratorium sich zu behaupten. Auf weiten Kunstreisen, nicht nur in der Alten, sondern selbst bis zur Neuen Welt hinüber hat er sich zahlreiche Ruhmeskränze geholt, und an der jetzigen Stätte seines Wirkens, an der Hofoper zu Karlsruhe, weiß man nur zu gut, was die Kunst in ihm besitzt.

Karl Hill, geboren 1840 zu Höhein bei Nassau, trug viele Jahre die Postuniform, bevor er der Kunst ungehemmt sich widmen konnte. Und erst als er im Concertsaale festen Fuß gefaßt, als er sich hervorgethan auf den großen Musikfesten Nord- und Süddeutschlands und als Oratoriensänger von sich reden gemacht hatte, erst dann wagte er den Schritt auf die weltbedeutenden Bretter am großherzogl. Hoftheater zu Schwerin. Und alle die Vorzüge, mit denen er sich vorher als Sänger von Beruf ausgewiesen, kamen ihm auch als Opernkünstler zu statten, sodaß er auf dem ihm neuen Gebiet bald mit der gleichen Sicherheit aufzutreten vermochte wie auf dem alten, auf dem er übrigens auch fernerhin noch oft genug sich auszuzeichnen Gelegenheit finden sollte. Epochemachend auch für ihn wurde das Jahr 1876 insofern, als während der ersten baireuther Festspiele ihm die schwere Aufgabe zugefallen war, die Rolle des Schwarzalben Alberich zu singen. Wie mustergültig er diese Aufgabe gelöst hat, erkennt niemand freudiger an als Wagner selbst in

Des Besitzes dieser ausgezeichneten Baritonisten darf die deutsche Kunst, jede Stätte, an der sie wirken, jedes Publikum, dem sie Spenden ihres Talentes widmen, aufrichtig sich freuen. Man würde jedoch den Reichthum an bedeutenden deutschen reproducirenden Baritonkräften unterschätzen, wollte man ihn mit den hier aufgeführten künstlern erschöpft wähnen. Nein, nicht an wenige stolze Namen ist auch in diesem Falle die Kunst gebannt, und so findet sich später vielleicht noch Anlaß, in einem zweiten Gruppenbilde aller der Baritonisten zu gedenken, die gleichfalls um den Kranz ringen.

Culturgeschichtliche Nachrichten.

Kirche und Schule.

— Der Kaiser hat bestimmt, daß die evangelischen Militärgeistlichen der preußischen Armee verpflichtet sind, den durch Ortre vom 23. Mai 1886 vorgeschriebenen und im Felde zu tragenden schwarzen Ueberrock schon im Frieden zu halten und bei allen dienstlichen Verrichtungen zu tragen, welche nicht die Anlegung des Talars erfordern. Die neue Verfügung enthält zugleich genaue Bestimmungen wegen des Dienstanzuges der evangelischen Militärgeistlichen für das Frieden- wie für das Feldverhältniß. Die durch Ortre vom 15. Juni 1886 vorgeschriebene Feldbinde ist mit dem Kreuz zu versehen.

— Das evangelisch-lutherische Konsistorium für Schleswig-Holstein hat zu der Feuerbestattung infolge gegebener Veranlassung Stellung genommen. In dem betreffenden Schreiben heißt es: Da die Leichenverbrennung mit der christlichen Sitte im Widerspruch stehe und geeignet sei, christliches Gemüthen Anstoß zu geben, so müsse die Gewährung eines Grabes zur Aufnahme der Asche eines bereits durch Feuer bestatteten Leichnams auf dem Kirchhof einer evangelisch-lutherischen Kirchengemeinde für unstatthaft erklärt werden. Auch die Aufstellung der Aschenurnen und solcher Monumente, welche auf die Leichenverbrennung Bezug nehmen, sei auf den Kirchhöfen nicht zu gestatten. Jede kirchliche Feier, welche sich an die der kirchlichen Sitte widersprechende Bestattung von Aschenurnen anschließt, habe zu unterbleiben.

— Die neue würtembergische Kirchengemeinde- und Synodalordnung dürfte nicht sobald in die Praxis übergeleitet werden. Es handelt sich um die Bildung neuer kirchlicher Collegien, denen die Verwaltung der kirchlichen Vermögensangelegenheiten übertragen werden soll. Ganz in diesen Tagen erlassene Bekanntmachung der Ministerien des Cultus und des Innern besagt nun, daß zunächst einmal die Gemeinden zur Ausscheidung der Ortskirchenvermögen getroffen werden sollen. Die Ueberweisung der Verwaltung an die neu zu schaffenden Kirchengemeinderäthe könne dann in einer fast allerdings noch nicht näher zu bestimmenden Zeit erfolgen. Zugleich aber werden die Gemeinden in dieser Bekanntmachung auf den §. 93 des neuen Gesetzes aufmerksam gemacht, nach welchem dieselben, falls die confessionellen Verhältnisse einen gewissen Prozentsatz nicht überschreiten, sich auch für Beibehaltung des bisherigen Zustandes entscheiden können. Bisher wurde nämlich die Verwaltung des kirchlichen Vermögens von den weltlichen Vertretungskörpern der Gemeinden unter Hinzuziehung der Geistlichkeit besorgt; der durch diese kirchlichen Organe vertretene Gemeinderath heißt Stiftungsrath.

— Eine Katholikenversammlung zu Ehren des Papstjubiläums in Hamburg, in welcher Windthorst die Festrede hielt, hat am 29. December drei Resolutionen angenommen, in welcher Te dankerfüllten Herzens die Sorgfalt anerkennt, mit welcher der Papst zur Herstellung des kirchlichen Friedens bemüht gewesen sei und sich den Hoffnungen, daß den weiteren Verhandlungen die Erreichung der vollen Arribeit gelingen werde, anschließt, nach wie vor für die Rechte und Interessen der Kirche eintritt. Weiterhin wird die Wiederherstellung der Territorialsouveränität des heil. Stuhles für die Selbstständigkeit desselben und für seine volle Freiheit und Unabhängigkeit in der Regierung der Kirche für eine unabweisbare Nothwendigkeit erklärt und die Thatsache, daß die dem heil. Stuhl gebührende Weltstellung, für welche die Territorialsouveränetät gleichfalls eine nothwendige Unterlage sei, wieder mehr zur Anerkennung gelange, mit Freude begrüßt. Diese Weltstellung werde zur Aufrechterhaltung der Ruhe zwischen der Kirche und dem Staat hin und erwünscht an das gestiegen sowie zur Vermittelung der widerstreitenden Interessen der Völker und der Gesellschaftsklassen dienlichen sein, was die weltliche Macht nicht vermöge.

— Die vom 22. December datirte päpstliche Encyklica an die deutschen Bischöfe wird vom „Mesaleur de Rome" veröffentlicht. Dieselbe behandelt in sehr bestimmter Weise die Fragen betreffs der Seminarien sowie betreffs der Ausbildung des Klerus und der Erziehung der Jugend. Der Papst ermahnt die Bischöfe, die Gläubigen von geheimen Gesellschaften abzuwenden, empfiehlt die Katholiken Einigkeit und energische Vertheidigung der Kirche und des Glaubens, weist auf die Vortheile der Eintracht zwischen der Kirche und dem Staat hin und erinnert an das zwischen Bayern und dem heil. Stuhl abgeschlossene Concordat. Der Papst bedauert, daß der Staat nicht in derselben Weise wie der Vatican seinen Verpflichtungen nachgekommen sei, und setzt seine Hoffnung auf die Weisheit des Prinz-Regenten.

— Die feierliche Einweihung des deutschen Missionshauses in der japanischen Hauptstadt Tokio ist am 30. October vollzogen worden. Das Gebäude, nach Landesstile aus einfacher Holzbau, dient einerseits als Versammlungslokal, andererseits als Kirche für die junge christliche Gemeinde, welche der erste Sendbote des Allgemeinen evangelisch-protestantischen Missionsvereins, Pfarrer Spinner, gegründet hat. Zugleich fand die Einführung des zweiten Sendboten des Vereins, Pfarrers Schmiedel, statt.

— In der mexikanischen Deputirtenkammer ist ein Unterrichtsgesetz eingebracht worden, welches den Schulzwang einführt und jedem Kinde letzterlei Erziehung sichert. Zur Zeit sollen Einwohner über 20 Jahren gezwungen werden, eine der Knaben- und eine der Mädchen-Schulen besuchen. In den Schulen soll Unterricht in den Elementarfächern ertheilt werden, und die Knaben sollen unter Aufsicht der Gemeindebehörden lieber Aufsätzen neben Mittelschauer auf Kosten des Staats gespeist werden.

Universitätswesen.

— Die Universität Marburg wird im laufenden Wintersemester von 843 Studirenden besucht, darunter 232 Theologen, 193 Juristen, 256 Medicinern und 291 Angehörige der philosophischen Fakultät. Dazu kommen noch 69 Hospitanten. Gegen das Sommersemester 1887/88 ist ein Besuch um 40, gegen das vorige Wintersemesterjahr um 8. — Giessen ist in diesem Winter von 541 Studirenden besucht, darunter 83 Theologen, 79 Juristen, 115 Medicinern, 240 Philosophen. — Die diesmalige Frequenz der Universität Breslau beläuft sich auf 1514 Hörer, von denen 161 evangelische, 103 katholische Theologie, 203 Rechtswissenschaft, 332 Heilkunde und 599 philosophische Wissenschaften studiren. Gegen das vorige Semester hat der Besuch um 43 abgenommen. — In Freiburg betrugt die Zahl der eingeschriebenen Hörer 854; mit Einschluß von 72 außerdem zum Besuch der Vorlesungen berechtigten Personen stieg die Frequenzziffer auf 961. Nichtdauernd sind darin 209. — Die Straßburger Universität trat zum ersten mal seit ihrem 11jährigen Bestehen einen Besuch von über 1000 Hörern auf, nämlich 886 immatrikulirte Studenten und 119 Hospitanten. Auf Gasthörerkarten kommen 331 der Studirenden. — Der Besuch der Technischen Hochschule in München beträgt gegenwärtig 716, nämlich 429 Studirende, 95 Zuhörer und 192 Hospitanten. Bei der allgemeinen Abtheilung sind eingeschrieben 165, bei der Ingenieurabtheilung 78, bei der Hochbauabtheilung 98, bei der mechanisch-technischen 203, bei der chemisch-technischen 134 und bei der landwirthschaftlichen 38 Hörer.

— Prof. Nazunyn wird in Ostern von Königsberg nach Straßburg als Kußmaul's Nachfolger übersiedeln. — Der ordentliche Professor des Kirchenrechts an der Universität Wien Hofrath Dr. v. Zhishman, einer der bedeutendsten Kanonisten, ist in den dauernden Ruhestand. Derselbe war früher einer der Lehrer des österreichischen Kronprinzen. — Zum Professor der Geburtshülfe an der Universität Dorpat in als Nachfolger des Prof. Runge der Privatdocent Dr. Wyder in Berlin berufen.

— In der Aula der Akademie zu Münster wurde kürzlich durch den Dekan der philosophischen Facultät Prof. Dr. Stark der Fahnenträger und Lieutenant im ersten Feldjägercorps A. Woeller aus Berlin zum Doctor promovirt. Es ist dies wol der erste Fall, daß ein aktiver Offizier diese akademische Würde erwarb.

— Am Collège de France in Paris hört die uralte Lehrkanzel für Völkerrecht, welche Professoren wie Pasteur, Jouffroy und K. Arnal innehatten, als nicht mehr zeitgemäß zu bestehen auf. Das Professorencollegium hat beschlossen, sie durch eine Lehrkanzel über experimentale und vergleichende Psychologie zu ersetzen.

— Von der Universität Bologna wurden sonderbare Dinge gemeldet. Nachdem anscheinend jeder Gegenstand aus dem Thierleben, physikalischen und andern wissenschaftlichen Gebieten vorschlagen war, kam man endlich auch auf Professor, stellt sich heraus, daß auch aus dem Archäologischen Universitätsmuseum eine Anzahl Etruskischer Urkunden und mexicanischer Waffen gestohlen wurden. Ueberdies hatte der muthmaßliche Thäter die Frechheit, die gestohlenen Gegenstände an das Kretische Museum in Bologna zu verkaufen, ohne daß man Verdacht schöpfte.

— Nachdem in England in der letzten Zeit der Universitäten in Neuton, Owens, Kiew, Kasan und Charkow geschlossen worden sind, soll neuerdings dieselbe Maßregel auf die petersburger Universität ausgedehnt werden. Am 20 und 21 December kam es nämlich auch dort zu ernsteren Unruhen. Die Studenten versetzten sich im Universitätsgebäude zusammen, verlangten die Entfernung des jetzigen Rectors Wlad. Stasjow und die Wiedereinsetzung des früheren Rectors Andrejewski sowie die Verfügung der neuen Universitätsstatuten. Die Unruhestifter wurden von einer starken Polizeiabtheilung unter dem Befehl des Stadthauptmanns Oberst Grever auseinandergetrieben, das Universitätsgebäude umstellt und viele Verhaftungen vorgenommen. Die meisten der Verhafteten hat man jedoch wieder entlassen. Der Hofequipage erwiesen die studentischen Demonstrationen am 20., an welchem Tage sich etwa 2000 Studirende betheiligten. Der vor den Unruhestiften erschienene Rector wurde mit Pfeifen, Schreien und beleidigenden Ausrufen empfangen. Daß es nicht zu ernsteren Ausschreitungen kam, war der Geistesgegenwart des beliebten Prof. Mendelejew zu verdanken. Auch andere Professoren versuchten, der Studentenmasse Ruhe zu gebieten, doch ohne Erfolg. Schließlich ließ der Stadthauptmann die von der Polizei besetzten Ausgänge freigeben, und so lief der Auszug der einigermaßen beruhigten Studenten in Ordnung ab. Andererseits ging der Befehl zur Einstellung der Vorlesungen ein. Die Studentenschaft will eine Versammlung an den Tagen halten.

Gesundheitspflege.

— Der geschäftsführende Ausschuß des Deutschen Aerztevereinsbundes hielt kürzlich in Berlin eine Sitzung ab. Die vom vorjährigen Aerztetag beschlossene Denkschrift an Bundesrath und Reichstag, betreffend die Zulassung von Laien zur Behandlung von Krankenhausmitgliedern (resgen. Gemeinder Angelegenheit) ist längst der Bearbeitung und Fertigstellung. Zusammenkunft wurde beschlossen, den 15. Aerztetag am 16. September 1888 in Bonn abzuhalten. Die Naturforscherversammlung tritt im unmittelbaren Anschluß den 18. bis 24. September in Köln zusammen.

— Das preußische Kriegsministerium hat der Genossenschaft freiwilliger Krankenpflege im Kriege behufs Anschaffung von Krankenbetten die Kgl. Garnisonlazarette in Berlin, Frankfurt a. O., Breslau, Liegnitz, Neisse, Königsberg i. Pr., Stettin, Magdeburg, Halle a. S., Bonn, Coblenz, Kassel, Düsseldorf, Münster, Minden i. W., Hannover und Altona zur Verfügung gestellt, und zwar in der Weise, daß unter Zustimmung des Unterstützungsvereins für freiwillige Krankenpflege Bettenjahrescurse, und zwar eventual wechselweise, stattfinden. In getrennten Zimmern können 16 Betten aufgestellt werden. Die Zahl der Mitglieder beträgt jetzt 14 Tausend gegen 600.

— Die Berichte der Pariser Akademie der Medicin enthalten ein Referat der Hr. Bouvet, Dubrueuil einer Commission, die von der Akademie zur Prüfung eines neuen Heilverfahrens niedergesetzt war. Es handelt sich um die von Dr. Gosselin angestellten Heilversuchen der Einathmungen von Aluminiumwasserstoffsäure bei Tuberkulose. Der Autor geht von der Erinnerung an die Thatsache, daß Arbeiter in Bleiweißmanufakturen, die täglich zu essen in Bleiweißstaubkammern arbeiten, davon nicht weiter belästigt sind, trotzdem vielmehr eine bedeutende Gewichtszunahme beim Einathmen dieser Dämpfe zeigen, wenn sie schwach dosirt oder von Tuberkulose bedroht sind. Aeußerlich ist es sicher, daß Aluminiumwasserstoffsäure ein mächtiges Antiseptikum ist, vielleicht das stärkste von allen. Die entscheidende Frage war aber die, ob Aluminiumwasserstoffsäure die Tuberkelbacillen vernichte. Diese Frage ist, welche die antibacillare Wirkung der Aluminiumwasserstoffsäure bewiesen. Die Anwendung der Gase, die sich auch bei Diphtheritis bewährt hat, erfolgte, indem man sind um den Kranken Einathmungsdämpfe erzeugte. Von 100 Kranken wurden durch diese Behandlung 35 geheilt, 41 gebessert, 14 blieben Lahmen, 10 starben. Dr. Gérard glaubt, daß Tuberkulose, wenn sie nicht zu weit vorgeschritten ist, durch das neue Verfahren geheilt werden kann.

Naturkunde und Reisen.

— Eine Expedition zur Erforschung der Küste Islands wird auf Kosten der dänischen Regierung im nächsten Sommer ausgerüstet; es sollen dabei Messungen der bisher noch Messungen werden nicht auf Breite für die Schiffahrt haben, sondern es dürften dabei sicher zugleich wichtige wissenschaftliche Resultate erzielt werden. Außerdem wird davon die isländische Fischerei Nutzen ziehen, die wegen der beschränkten Ankermöglichkeit in mehreren Buchten, der Westmannsinseln, der Meeresgrund unter 2 bis 3 Faden von dem Netzmaschinen, Angeln, einem für diesen Zweck erfundenen, sehr empfindlichen Schloß, ausgestattet werden. Die vollständige Durchführung der für die Monate Mai bis August festgesetzten Forschungen dürfte in etwa fünf Jahren gelingen.

— Das Zoologische Museum in Upsala wurde durch eine in wissenschaftlicher Beziehung sehr interessante Bereicherung erhalten, nämlich durch das bereits vollständig erhaltene Skelett eines Barrenwales. Das Skelett, gefunden in einer Tiefe von 3 Meter, gehört einer Art des Wals an, die noch vorhanden ist. Das vorliegende Exemplar ist 20 Meter lang und 4 Meter hoch. Die Knochen sind an den gesammten Museum aufgestellt. Sie werden mit dem Namen Stockholm's schwedischen Wal (Balaena Stockholmiensis) bezeichnet werden.

— Ein Gerit benanntes Mineral, das bisher noch nirgends in nennenswerther Menge gefunden worden ist, kommt in dem Bergwerk Kidderminster in der Nähe der Stadt Kezing in Schweden vor, wie „Kezingspostien" berichtet. Aus diesem Mineral wird das seltene Metall Cerium erzeugt, das eine Revolution in dem Beleuchtungswesen hervorzurufen bestimmt zu sein scheint.

— Ein für die Paläontologie wichtiger Fund ist unweit Perpignan gemacht worden. Die Herren Donnezan und Depéret haben im mittleren Miocän eine riesige Schildkröte entdeckt, welche nicht weniger als 1,50 Mtr. lang ist. Die Ausdehnung dieser Verbreitung war mit großen Schwierigkeiten verbunden, trotzdem gelang es, das kostbare seltene Stück vollständig zu bergen und fast unverletzt nach Paris zu bringen, wo dasselbe den Sammlungen des Jardin des Plantes einverleibt wurde.

— Eine in thiergeographischer Hinsicht interessante Thatsache wird von Prof. Barrois in Lille mitgetheilt. Derselbe hat im Spätsommer vorigen Jahres die Bäche und Teiche der Azoren in Bezug auf deren Fauna untersucht und dabei gefunden, daß eine von Dr Jacharias 1887 im Azorsee entdeckte und beschriebene Art nicht nachgewiesene Wasserwanze (Saperion glaucus) in den Gewässern jener oceanischen „Inseln verkommt, sogar dort sie den verbreitetsten Arten zählt. Auf dem Festland von Europa ist jedoch dieselbe die kleine Iser in Nordböhmen ist ausschließliche Heimath des merkwürdigen, krimmenähnlichen Thieres, welches wie Gold und Edelsteine glänzt und funkelt. Diese Thatsache ist für jeden Freund der heimischen Gebirgswelt sicher von Interesse.

— Beobachtungen über die Meereswellen hat das Schiff Juanita auf seiner Reise nach Südamerika angestellt. Die Höhe der Welle wurde bestimmt durch Messen der Höhe, in welcher, wenn sich das Schiff im Wellenthal befand, ein Beobachter die Wellenkammlinie sah, der Periode durch Zählen der durchschnittlichen Wellenzahl in der Minute, die Länge durch Beobachten der Zeit, welche ein Wellenkamm braucht, um eine bestimmte, dem Schiff abgemessene Distanz zu passiren. Die Messung hatte die folgenden Ergebnisse: Wellenhöhe 7,6 Mtr., Wellenlänge 114,3 Mtr., Wellengeschwindigkeit 7,5 Secunden. Die Windgeschwindigkeit betrug zu der Zeit der Messung 10 Seemeilen in der Stunde.

— In Innsbruck ist am 27. December nachmittags 3/4 4 Uhr eine heftige Erderschütterung, begleitet von unterirdischem Rollen, verspürt worden, ebenso in Hall.

Alterthumskunde.

— Aus Posen wird über einen größeren Silberfund berichtet, der in der Nähe des Schilling-Gratifikamente, wo schon mancherlei Alterthümer gefunden worden, zemacht worden ist. Mechanikus Jastrzewski entdeckte darüber in den von der archäologischen Commission des historischen Vereins für Freunde der Wissenschaften herausgegebenen „Archäologischen Mittheilungen" einen eingehenden Bericht. Danach sind in einem Topf fast zwei Pfund geschmolzenes Silber in Stücken, ferner Stücke von Eisenreif Zierath und 25 Münzen gefunden worden. Dieser Silberschatz dürfte in der zweiten Hälfte des 11. Jahrhunderts vergraben worden sein.

— Dr. Schliemann hat eine große Genugthuung erfahren. In der wissenschaftlichen Welt zweifelte ein kleines Häuflein von Gegnern noch immer das vorgeschichtliche Alterthum der Schliemann'schen Ausgrabungen in Mykenä und Tiryns an. Das Haupt dieser Schar, Mr. Penrose, der Leiter der britischen Schule für Alterthumskunde in Athen, hat jetzt unter Dr. Dörpfeld's Führung die Fundstätten besucht und bekennt nunmehr öffentlich im „Athenäum", daß er sich geirrt habe. Er erklärt, daß die Gräberstätten des Alterthums der Entdeckungen Schliemann's mit dem der großen sogen. pelasgischen, also vorgeschichtlichen Bauten nicht betrachtet werden kann, und daß die Zweifel, welche er selbst gehegt, als er im Frühling 1888 einen kurzen Besuch in Tiryns und Mykenä machte, völlig gehoben sind.

— Auf dem einstigen Grundstück der Villa Ludovisi in Rom hat man einen antiken Sarkophag aus griechischem Marmor in Tage gefördert, dessen Seiten mit Basreliefs in erhabenstem griechischem Stil geschmückt sind. Im Vordergrunde der einen Langseite (die andere fehlt) sieht, als sei sie mit dem Oberkörper untergetaucht, eine nur zur Hälfte sichtbare Frau, die nur mit einem dünnen Chiton bekleidet ist, zwei andere Frauen unterstützen sie, während sie zugleich mit der freien Hand einen reichen Schmuck vor ihr ausgebreitet haben. Auf der rechten Schmalseite sitzt eine vollständig bekleidete Frau, im Begriff, eine Laute auf einen vor ihr stehenden Gegenstand zu setzen. Dieselbe Frau erscheint auf der andern Seite nackt, auf der Vorderseite blickend. Da die Darstellungen auf dem Sarkophag augenscheinlich allegorische sind, so ist wol auf der rechten Seite die Dahingeschiedene im Grabe samt der Grabkammer, im Mittelbild ihr Hinabsteigen in die Tiefe, der zugleich Frauenraum ist, und auf der linken Seitenbilde die Verjüngte im Elysium zu erkennen.

— Oft sind in Rom und Umgegend Halsbänder aus Bronze und Bleiplatten mit Inschriften zum Vorschein gekommen, die besagen, daß der Träger dem oder jenem Eigenthümer angehöre, und die Bitte enthalten, den Ausreißer zu seinem Herrn zurückzubringen. Wenngleich die Wahrscheinlichkeit groß war, daß diese Schmuckstücke für Sklaven bestimmt waren, so sind gegen diese Annahme doch noch immer Einwendungen erhoben und an Hunde oder andere Thiere dabei gedacht worden. Aus diesem Grunde sei erwähnt, daß vor kurzem in dem Gebiet von Tuscolum in einem Grabe ein Skelet gefunden wurde, welches den Rest einer Inschrift noch erschließen ließ, welche das Halsband getragen hat.

— Aus Beirut werden bemerkenswerthe archäologische Entdeckungen gemeldet. Unweit Sidon hat man zwei alte Begräbnißplätze aufgefunden, die sehr alter Zeit, vielleicht noch der phönizischen, anzugehören scheinen. Die in den Fels gehauenen Gräber wie die Sarkophage scheinen bisher völlig unberührt geblieben zu sein.

Militär und Marine.

— Wie aus einer dem preußischen Militäretat beigegebenen Denkschrift hervorgeht, ist die Errichtung von 14 Gewehrfabrikationsämtern nebst Werkstätten mit mechanischer Triebkraft beabsichtigt. Nachdem durch den Nachtragsetat für 1887/88 die zur Errichtung der bestehenden und Errichtung von sechs neuen Gewehr-Reparaturwerkstätten mit mechanischer Triebkraft erforderlichen Mittel bewilligt worden sind, gedenkt man die gedachten Werkstätten unter selbständige Verwaltung zu stellen und zu diesem Behufs für jeden Gewehrbezirk ein Gewehrbekleidungsamt zu errichten. Diesen Gewehrbekleidungsämtern sollen gleichzeitig unter Aufhebung der bestehenden zum Montirungsdepots die zu Lieferung der Bekleidungsgegenstände erforderlich zu erweiternden Arbeiten zu übertragen zufallen.

— Vom 3. Januar ab beginnen in Frankreich die Einziehungen der Reservisten der Infanterie und Jäger zur Uebung, die in der Kenntniß und Handhabung der neuen Gewehre bestehen soll. Die Uebungen werden für jeden Mann einen Zeitraum von 14 Tagen umfassen. Jahrgänge sind es die Reservisten der Jahrgänge 1879 und 1881, welche in diesen Tagen zu Uebungen einberufen werden. Die andern Jahrgänge treten dem nächst folgen. Es hat angenommen, daß Kommissionen eingesetzt werden, um den neuen Gewehr Uebungen Rechnung zu tragen. — Der Kriegsminister hat bestimmt, daß Reservelieutenants, die Bürgermeister von Bahnhofstädten sind, an diesen Orte Kommissionen für Reservisten angehören. Dieselben sollen, wie „Temps" berichtet, aus dem Bürgermeister, zwei Offizieren und zwei Civilpersonen bestehen.

— Der Kriegsminister hat bestimmt, daß Reservelieutenants, die Bürgermeister von Bahnhofstädten sind, an diesen Orte Kommissionen für Reservisten angehören. Dieselben sollen, wie „Temps" berichtet, aus dem Bürgermeister, zwei Offizieren und zwei Civilpersonen bestehen.

— Ueber die Truppenansammlungen an der Westgrenze Rußlands entnehmen wir der „Neuen Preußischen Zeitung" folgende Angaben. Es mögen nur kurz die Bestände der russischen Generalcommandos aufgezählt werden, welche je eine Truppenstärke von 41,450 Mann erster Kriegsbereitschaft darstellen. Solche Generalcommandos existiren: in erster Linie in den Bezirken Riga, Kowno, Wilna, Petersburg, Warschau, Brest-Litowsk, Lomscha, Kowno-Ekaterinoslaw, Kiew-Wolhynien, Kischinew (8 Corps); in zweiter Linie Wilnaer Bezirk, Tschernigow-Orel, Charkow-Poltawa (3 Corps); in dritter Linie Reval-Nowgorod, St. Petersburg, Moskau, Jaroslaw, Kasanew (5 Corps); durch doppelgeleisige Bahnen sind die zweite und dritte Linie direct mit der Grenze verbunden. An Cavalerietruppen, welche meist sind und je einen Gefechtsstand von 3500 Reitern haben, nebst zwei Kriegsbereiten Batterien, stehen unmittelbar an der deutschen Grenze je eine Division bei Kowno, Wilna, Lomscha, Alexandrowo (Thorn gegenüber), Ischenstochowo; an der galizischen Grenze je eine bei Bodischeow-Lutzin (von Moskau bis vorliegt, Samosye (südlich von Lublin). Dubno (gegenüber Lemberg) und Kiew. In wenigen Tagen sind die Cavalerietruppen von Moskau (westlich von Kiew), Tschugujew (westlich von Charkow), Jelisawetgrad (an der Bahn nach Poltawa) und von Kischenew an die russische Grenze bereitzustellen.

— Der Zar hat den Befehl zur Gründung einer Kriegsflotte auf dem Amu Darja erlassen.

Handel und Industrie.

— Die neuste Nummer der „Zeitschrift für Spiritusindustrie" berichtet, daß 2137 Brennereien mit 34 Mill. M Maischraum, 45 Proc. der Kartoffelbrennereien darstellen, nunmehr die Erklärung zu Gunsten der Begründung der Deutschen Spiritus-Genossenschaft abgegeben haben.

— Der Vorstand des Vereins gegen den Wucher im Saargebiet hat eine Petition an den Reichstag gerichtet, in welcher letzterer gebeten wird, in Erwägung nehmen zu wollen: 1) eine Abänderung der wucherlichen Bestimmungen gegen Wucher (§§. 302a u. f. des Strafgesetzbuches für das Deutsche Reich) auf alle belastenden Verträge nach dem Vorbild des früheren Strafgesetzbuches für das Großherzogthum Baden vom 6. März 1845 (§. 535); 2) eine gesetzliche Einschränkung des gewerbsmäßig betriebenen Handels mit täglichen Gebrauchsartikeln, welche dessen Auswüchse zu beseitigen geeignet erscheint; 3) ein strafgesetzliches Verbot der in vielen Gegenden Deutschlands bei Gelegenheit öffentlicher Immobiliarversteigerungen üblichen unentgeltlichen Verabreichung geistiger Getränke. Dem Gesuch ist eine Denkschrift mit ausführlicher Begründung beigegeben.

— Die Centralisirung der deutschen Wollmärkte hat den Congreß der Wollproducenten Pommerns, Mecklenburgs und der Uckermark von neuem beschäftigt. Die Frage ist für dieselben um so brennender, als die pommer'schen Wollmärkte mehr und mehr zur Bedeutungslosigkeit herabsinken. Selbstverständlich wird auch hier die Hülfe des Staates in Anspruch genommen; er soll die Wolle gegen einen möglichst niedrigen Zoll möglichst hoch lombardiren.

— Der neue italienisch-österreichische Handelsvertrag enthält folgenden, auch für das deutsche Fabrikgewerbe bedeutsamen Zusatzartikel: Italien behält sich das Recht vor, bis zum 17. März 1888 zu erklären, ob es die im Handelsvertrag vom 27. December 1878 festgesetzten Italienischen Zölle für Garne und Gewebe aus Flachs und Hanf (mit Ausnahme der Packleinwand) aufrecht erhalten will, vorausgesetzt, daß Oesterreich die Zölle seiner allgemeinen Tarife für ganzleinene glatte Stoffe und für Artikeln auf 200 Fl. für 100 Kilogr. ermäßige und die in seinem Allgemeinen Tarif unter 137a und b aufgeführten Zollsätze für Hanfgarn Italien gegenüber als gebunden betrachte. Oesterreich behält sich seine Erklärung über obige Punkte bis zum 10. März 1888 vor. Im Fall einer Ermäßigung treten die betreffenden Zölle am 16. März in Kraft. Italien behandelt dann die gekörperten und gemusterten Gewebe aus Flachs und Hanf als glatte leinene Stoffe und Oesterreich die genannten kästenartigen Gewebe und alle Armuren, Serge, Levantine, Atlas, Gros de Tours, Suratee Merveilleux, französische Failles, Marquises, Ottomanen, Armure Pariser u. s. w. als glatte Seidenstoffe. Als gemusterte oder façonnirte Stoffe betrachtet der Zusatzartikel alle jene, welche infolge beliebiger Verschlingung einer unbegrenzten Anzahl von Kett- und Einschlagfäden eine Zeichnung (Dessin) darbieten und mit Jacquardmaschinen hergestellt sind. Alle sammtartigen Gewebe sollen bei den Zollabfertigungen den gemusterten beigezählt werden.

— Zum Generalsecretär des Internationalen Bureaus zum Schutz des gewerblichen und künstlerischen Eigenthums in Bern wählte der Bundesrath den Nationalrath Morel aus Neuenburg.

— Zu Gunsten der Entwickelung des Welthandels hatte Belgien vor zwei Jahren den Regierungen aller Länder den Vorschlag gemacht, in Brüssel auf gemeinschaftliche Kosten ein Internationales Bureau zu errichten. Daselbe sollte den Austausch aller Gesetze über den Handel und die Industrie unter allen Ländern vermitteln und die wichtigsten Gesetze wie alle Zolltarife in die verbreitetsten Sprachen übertragen. Die auswärtigen Regierungen nahmen im allgemeinen den Vorschlag des belgischen Ministeriums gnädig auf, und bisjetzt sind 48 Staaten, darunter Deutschland, Oesterreich-Ungarn, Frankreich, England, Italien, denselben beigetreten. Am 15. März werden die Vertreter aller derjenigen Mächte, welche den Antrag Belgiens angenommen haben, in Brüssel zu einer Berathung behufs Errichtung dieses Bureaus sich vereinigen.

Ausstellungswesen.

— Die Meldungen der deutschen Gewerbetreibenden zur Betheiligung an der nächstjährigen Internationalen Jubiläumsausstellung in Melbourne, welche anfänglich nicht eben zahlreich zu nennen waren, haben in der letzten Zeit einen Umfang angenommen, welcher immerhin die Vertretung Deutschlands auf der Ausstellung als ganz ansehnlich erscheinen läßt.

— Eine Handfertigkeitsausstellung soll Ende Januar in Dresden unter unmittelbarer Mitwirkung des Cultusministeriums veranstaltet werden, welche zunächst den Mitgliedern der sächsischen Ständeversammlung den dermaligen Stand der Handfertigkeitsbestrebungen in Sachsen veranschaulichen, hiernach jedoch auch für jedermann unentgeltlich zugänglich sein soll.

— Ueber die Vaticanische Ausstellung weiß ein Berichterstatter der „Presse" einiges mitzutheilen. Eine der reichhaltigsten Abtheilungen der Ausstellung wird die österreichische sein. Es ist in einem der größten Säle untergebracht, daneben in einem kleineren Saal die ungarische. Die Spenden aus Deutschland und Frankreich füllen einen ganzen Saal. Die Stadt Regensburg sendete einen Hausaltar, dessen stilgerechte Zeichnung und kunstvolle Stickerei allgemeine Bewunderung erregt. Aus München, Kreiseld und Würzburg sind reichgestickte Paramente eingetroffen. Straßburg sendete eine große Uhr (Nachbildung des Münsters) mit wunderbarem Mechanismus, prachtvoll gemalten Fenstern und gestickte Wandbilder, in kunstvoller Ausführung. Frankreich, unbestreitbare Lyon, weist reich gestickte und broschirte Paramente auf. Cadres absorbirt eine Marmorsäule mit al fresco gemalten Wanddecorationen, die Gegend von Lourdes darstellend. Rheinis spendete Gnadenbilder. Aus Mailand kamen reichgestickte Messkleider, Stolen und Kirchenwäsche, aus Genua ein prachtvoll gezeichneter Vorhemd, aus Turin eine Abtheilung des heiligen Domes aus getriebenem Metall. Lodi sendete ein gesticktes Bild „Christus mit Petrus im Kahne fahrend", aus Catania, Palermo und Taormine ganz ein originelles Gewebe ein, aus echten Goldfäden gegittert und durchsichtig, darunter eine Stola und ein Antipendium von edel künstlerischem Stil. Aus ganz Italien liegen massenhafte Bilder vor. Aus Spanien wurde ein Riesenteppich gesendet. Die vielen, aus verschiedenen Ländern eingeschickten Gegenstände mußten im Freien untergebracht werden.

— Eine spezifisch Italienische Ausstellung wird im nächsten Frühjahr in London, und zwar in Earlscourt, stattfinden, für welche die Handelskammern Italiens vage Versicherungen treffen. Den Ehrenvorsitz der Ausstellung hat Sir Frederick Leighton, der Präsident der Akademie der schönen Künste in London, übernommen, den wirklichen Vorsitz führt Bonarina, Präsident der Italienischen Handelskammer in London. In Rom hat sich ein Comité zur Beschickung der Ausstellung gebildet.

— In Tunis wird im April 1888 eine landwirthschaftliche Ausstellung stattfinden, zu deren Kosten Frankreich 10,000 Frs. beisteuert. Die Ausstellung soll alle vier Jahre wiederholt werden.

Verkehrswesen.

— Die Zeichnungen für die bairische Baden Kempten-Linien sind fertig. Die 41,5 Kilomtr. lange Bahn folgt in der Hauptsache der Richtung der Straße zwischen Kempten und Isny. Bis nach Ost liegt die Bahn oft mit 1:40, dann hat sie die Linien ihr weiter Fall. Die Kosten belaufen sich auf 2 Mill. M. Die Unternehmer betrachten diesen Theil als den Anfang der Fernbahn, die von Isny über Lermos und Wasserei fortgesetzt und bei Imst mit der Arlbergbahn vereinigt werden soll.

— Die Oesterreichisch-ungarische Staatseisenbahngesellschaft beabsichtigt im kommenden Jahre den Bau von etwa 300 Kilomtr. neuer Linien in Angriff zu nehmen, wovon etwa ein Drittel auf Böhmen entfällt, wodurch neue Anschlüsse an die Nordwestbahn und die böhmischen Commercialbahnen, welche letztere ebenfalls größere Neubauten in Aussicht genommen haben, hergestellt werden. Der Neubauvoranschlag für den der Staatsbahn beschäftigten Neubauten wurde auf rund 25 Mill. fl. berechnet.

— Die neuerbaute Transkaspische Eisenbahn ist von schweren Nachtheilen bedroht. Die Baumpflanzungen, welche an verschiedenen Orten längs derselben versucht wurden, haben gar keinen Erfolg, und die Pflanzen starben sofort ab, nachdem man sie gesetzt hatte. Mit diesem Mißerfolg schwinden auch die Hoffnungen, welche man hinsichtlich der Sicherung der neuen Bahnstrecke vor dem Flugsand der Wüste auf der Baumpflanzungen gesetzt hat, was um so bedauerlicher ist, als alle bisher erfundenen künstlichen Mittel sich unfähig gezeigt haben, die Wanderung des Flugsandes aufzuhalten.

— Die rumänische Regierung hat der Abgeordnetenkammer einen Gesetzentwurf unterbreitet, wonach mit Staatsmitteln in Höhe von 70 Mill. Frs. eine rumänische Handelsflotte auf der Donau geschaffen werden soll.

— Ueber den Stand der Bauarbeiten des Panamakanals sind die finanzielle Lage des Unternehmens werden folgende Mittheilungen gemacht. Es sind bisher 33,000,000 Kubikmtr. ausgegraben worden, 127,074,000 Kubikmtr. verbleiben noch zum Ausgraben. Die bisherigen Ausgaben betragen 818,032,000 Frs., wobei jedoch nicht zu übersehen ist, daß die Einrichtung der Arbeiten, die Anschaffung der Maschinen einen Ausgabeposten bilden, der bei Berechnung der Kosten für die Fortsetzung der Arbeiten gar nicht oder in beträchtlich geringerem Grade in Betracht kommt; demungeachtet dürfte für die Vollendung des Kanals noch eine Ausgabe von rund 3 Milliarden Frs. erforderlich sein, hierbei ist das Grierterwerk der Verzinsung des Anlagekapitals nicht berücksichtigt.

— Die chinesische Regierung hat einen belgischen Ingenieur beauftragt, Tien-Tsin mit Hoangtong telegraphisch zu verbinden.

Landwirthschaft.

— Große Verwüstungen hat die Reblaus auch in Ungarn und Kroatien-Slawonien angerichtet. Nach dem ungarischen Ackerbauministerium unterbreiteten Bericht betrug Ende 1886 die Zahl der Gemeinden, in denen die Phylloxera aufgetreten war, 592 in 25 verschiedenen Comitaten. Besonders starke Verwüstungen hat die Reblaus angerichtet in den Comitaten Pest-Pilis-Solt, Neograd, Stuhlweißenburg, Veszprim, Zala, Tolna, Heves, Temes, Arad-Torna, Zemplin, Szatmar, Szilagy, Bihar, Torontal, Temes, Krasso-Szörény, Agram, Warasdin, Syrmien. Das durch die Phylloxera verwüstete Weingebiet Ungarns und seiner Nebenländer betrug Ende 1886 bereits 85,000 Joch. Von dieser mit Reben bepflanzten Fläche ist gegenwärtig schon ein Drittel durch die Reblaus vernichtet oder durch die Gegenkünste ausgerottet und anderweitiger Cultur zugeführt worden. Von Karlstadt in Kroatien bis hinauf nach Syrmien zieht sich fast ununterbrochen die Reihe der von dem verderblichen Insect betroffenen Gebiete, und die ehemal Weinberge, Eilau und die Hegyallja bergen die Reblaus bereits in ausgedehntem Maße.

Kunst und Kunstgewerbe.

— Von der Stephanigemeinde in Bremen ist dem Baurath Hase zu Hannover der durch Baufälligkeit nothwendig gewordene Umbau der dortigen Stephanikirche übertragen worden.

— In der Concurrenz um das in Essen zu errichtende Kriegerdenkmal, zu welcher 42 theils architektonische, theils plastische Entwürfe eingingen, wurde von der Vertheilung eines ersten Preises Abstand genommen und die für Prämiirung ausgesetzte Summe von 2000 ℳ in gleichen Beträgen von je 1000 ℳ dem Bildhauer im Westerateller des Museums der bildenden Künste zu Breslau Ernst Seger, dem Professor Georg Arntzen in Aachen und den Architekten Klagge und Nordmann in Essen zugesprochen. Den an erster Stelle prämiirten Entwurf wurde die Jury zur Ausführung empfehlen haben, wenn er nicht in seiner ganzen Anlage die erforderliche Anpassung an den Aufstellungsplatz des Denkmals hätte vermissen lassen.

— Ein Denkmal Daniel Jean Richard's, des Begründers der jurassischen Uhrenindustrie, wird voraussichtlich im künftigen Mai in Le Locle enthüllt werden. Die 2½ Mtr. hohe Figur, von dem Bildhauer Karl Iguel in Genf modellirt, die gegenwärtig in Florenz gegossen wird, zeigt den Dargestellten, wie er, mit dem Schmerzell kokettet und gegen den Ambos gelehnt, in der Rechten eine Pincette und in der Linken eine Uhr, am sogen. „Nünderger Gi", hält, die er aufmerksam betrachtet.

— Zur Errichtung des für Frankfurt a. M. geplanten Schopenhauer-Denkmals sind bisjetzt durch Sammlungen 10,000 ℳ aufgebracht, die indeß noch nicht die Kosten des von dem Bildhauer A. Schierholz gefertigten Monumente, einer Büste auf reliefgeschmückten Sockel, zu decken vermögen, sodaß die ursprünglich zum 100. Geburtstag Schopenhauer's, am 22. Februar, beabsichtigte Enthüllung des Denkmals jedenfalls ausgeschieden werden ist.

— Für die berliner Gemäldegalerie ist eine Flachlandschaft von Philipp Koninck, einem bisher in der Sammlung noch nicht vertretenen Meister aus der Reihe der Nachfolger Rembrandt's, erworben worden.

— Die Entscheidung der Concurrenz um die Ausmalung des Treppenhauses des dasselbersee Kunsthalle in für Karl Gehrts ausgestellt sind. Dieselben schildern in zwei großen Langbildern die großen Wintereriesen der Kunst im Alterthum und in der Renaissance, in vier kleineren Bildern in Hochformat die Entwickelung der Architektur die zur Neuzeit und in einer Reihe zugehöriger Lünetten die verschiedenartige Kunstentfaltung der verschiedenen Epochen mit mannigfachen geistreichen Einzelbeziehungen.

— Die malerische Ausschmückung des Landeshauses in Danzig ist dem rühmlichst bekannten Historienmaler C. Röber übertragen worden, dessen Entwürfe den Einzug des Ritterordens in die Marienburg und die Rückkehr des heldenbefreiten Paul Beneke nach Danzig darstellen. Dem neben Röber bei der Concurrenz betheiligten Berliner H. Prell wurde infolge des Beifalls, den seine Skizzen fanden, von der Commission für die Verwendung des preußischen Kunstfonds der Auftrag zutheil, die große Halle des Rathhauses in Hildesheim zu schmücken.

— In Gr. Schulte's Kunstsalon zu Düsseldorf ist ein englischem Privatbesitz ein in Deutschland bisher unbekannt gebliebenes Gemälde aus der besten Zeit Hans Makart's, eine ursprünglich als Theatervorhang geplante Darstellung der Ariadne und des Bacchus und der am Seegestade ringsum um sie zutanzenden Meerwesengestalten, zur Ausstellung gelangt. Dem Kolossalbilde des großen Colorikers wird neben besonderer malerischer Schönheit eine ungewöhnliche Meisterschaft der auf eine umgekehrte reiche Architektur berechneten Compositionen nachgerühmt.

— Die wiener Gesellschaft für vervielfältigende Kunst hat bei der Photogravure-Anstalt Angerer & Göschl in Wien die Photogravure nach Zeichnungen des Professors Hecht in trefflichen Heliogravuren vervielfältigen und hat einen Begleittext von Hans Graeberger verfaßt, als Prachtwerk erscheinen lassen.

Theater und Musik.

— Im dresdener Hoftheater ist am 25. December das vieraktige Lustspiel „Märchenaugen" von Franz Stahl zum ersten mal gegeben worden, ohne indeß recht durchzudringen.

— Das berliner Residenztheater brachte am 26. December Dumas' jüngstes Schauspiel „Francillon" zur Darstellung, und das Publikum erwies sich sehr dankbar für diese Bekanntschaft. Dumas macht sich auch in diesem Stücke wieder zum Anwalt der Frau; er hat sich zu demselben ein sehr dankbares Thema zur Erörterung gewählt.

— Im Hoftheater zu Dessau ging am 26. December als Neuheit das fünfaktige Schauspiel „Der Cäsar von Bajan" von Dumanoir und d'Ennery, deutsch von Saar, mit decorativer Ausstattung in Scene.

— Am 27. December hatte im Stadttheater zu Magdeburg die neue Posse „Ein Mann für alle" von Keller und Brentano wenig Glück.

— In Oldenburg hat das Märchenspiel in fünf Bildern „Friedel und Else" von Dr. Reinhard Meyer um die Weihnachtszeit einen hübschen Erfolg davongetragen.

— Otto Girndt's vieraktiger Schwank „Die Maus" ist am Silvesterabend im berliner Königl. Schauspielhause gegeben worden und unterhielt das Zuschauer sichtlich.

— Der Schwank „Auf dem Holzwege" von Marie Knauff ist im hamburger Thaliatheater mit mäßigem Erfolge zum ersten mal gegeben worden.

— Am düsseldorfer Stadttheater wird Heinrich v. Kleist's großes Drama „Die Familie Schroffenstein" in neuer neuen Bearbeitung gegen Ende Januar in Scene gehen. Die Vorbereitungen sind im vollen Gange, um die Aufführung dieses Meisterwerks des Dichters zu einem literarischen und dramaturgischen Ereigniß zu machen.

— Der münchener Dichter Martin Greif hat ein neues Schauspiel „Die Pfalz im Rhein" geschrieben, in welchem er die Liebe des Sohnes Heinrich's des Löwen und der Tochter des Pfalzgrafen Konrad behandelt. Schauplatz der Handlung ist jene Pfalz im Rhein, die noch heute vor dem Städtchen Gaub zu sehen ist.

— Arthur Fitger's dramatisirtes Märchen „Der Fischer und seine Frau" ging am 21. December in Prag als Weihnachtsmärchen in Scene und unterhielt das Publikum.

— Das pariser Nouveautés-Theater gab am 23. December zum ersten mal „La Lysoeuse", Lustspiele in drei Akten von M. Feydeau, Einlage von Gaston Serpette. Das Stück ist leichtfertig, aber drollig von Anfang bis zu Ende, und wurde sehr hübsch gespielt.

— In Paris hat kürzlich die erste Aufführung des Schauspiels „L'affaire Clemenceau" im Vaudeville-Theater stattgefunden. Das Stück ist aus dem gleichnamigen Roman von A. Dumas (Sohn) von Parteien gegen worden und stellt sich als ein an großen Effecten überreiches Boulevard- und Schauertrama ersten Ranges dar. Der Erfolg schwankte einige Zeit lang, da die Situationen gewagt, die Gestalte peinlich sind, bekundete sich aber schließlich.

— Im dresdener Residenztheater ging am 26. December Hellmesberger's Operette „Mikiki" oder „Mädl, das Blumenmädchen" in Scene und fand eine freundlich freundliche Aufnahme.

— Im wiener Carl-Theater hat Alphons Gilbulka's neue Operette „Der Glücksritter" bei der ersten Aufführung großen Anklang gefunden. Das Libretto ist nach dem Französischen von Wertz, Mannstädt und Zappert zurechtgestutzt worden.

— Das Libretto zu einer Operette ist gemeinsam von Oskar Blumenthal und H. Wittmann verfaßt worden; dasselbe wird jetzt von Adolf Müller componirt. Das neue Werk betitelt sich „Der Liebesrock".

— W. Kienzl's Oper „Urvasi" ist im Landestheater zu Graz mit lebhaftem Beifall zum ersten mal gegeben worden.

— Das diesmalige Neujahrsconcert im Gewandhause zu Leipzig brachte das dreisätzige „Concert für Violine, Violoncello und Orchester" von Johannes Brahms, welches eine vortreffliche Aufnahme fand.

— In Newyork kam unter Walter Damrosch's Leitung Eugen d'Albert's Symphonie mit großem Beifall zur ersten Aufführung in Amerika.

— Der königl. Hofopernsänger Salomon in Berlin ist durch ein Decret des Hausministers zum Regisseur der königl. Oper ernannt worden.

— Der hervorragende russische Musiker Tschaikowsky befindet sich auf einer Reise durch Deutschland, Dänemark, Frankreich ꝛc. Am 5. Januar wird derselbe in Leipzig ein Concert seiner eigenen Compositionen dirigiren, während am 7. ein Quartettabend, die Tschaikowsky'sche Compositionen bringt, vom Quartett Brodski festgestellt ist.

— Das „Requiem" von Hector Berlioz ist dem berliner Publikum am 28. December zum ersten mal vorgeführt worden, und zwar in der Philharmonie gelegentlich eines Wohlthätigkeitsconcertes unter Leitung des Prof. Aby Schwarzkopf. Die Aufführung war eine wohlgelungene. Am 5. December waren es gerade 50 Jahre, daß dieses Tonwerk seine erste Aufführung in Paris erlebte.

— Kapellmeister Fritz Steinbach ist nunmehr von Herzog von Meiningen auf Lebenszeit zum Leiter der Hofkapelle ernannt worden.

— Der Prinz-Regent von Baiern hat dem Hofopernsänger Bauberger in München den Titel eines königl. Kammersängers verliehen, ferner der königl. Kammersängerin Frau Wiedemann, dem Ehrenmitglied der königl. Hofbühne Frau Clara Ziegler, der Titular-Hofschauspielerin Frl. Schwanken, dem Hofschauspieler Rohde und dem Kammermusiker Gleaser die Ludwigs-Medaille, Abtheilung für Kunst und Wissenschaft.

Kahnfahrt einer vornehmen Araberin.

Ueber die schimmernde Lagune gleitet ein Nachen. Es ist der Hausdiener eines Pascha oder Bey, der den Nachen steuert, kein Seemann. Auch die Ruder führt er nicht in Seemannsweise; denn die Wasserfläche, durch die das kleine Fahrzeug zieht, ist nicht das wilde Meer, sondern ein freundlicher großer Landsee, in welchem sich Landhäuser aus der Umgebung von Tunis spiegeln, während ferner, über den flachen Dächern der Stadt, die Trümmerreste des gewaltigen Karthago leuchten. Schwere Teppiche liegen über den Wänden des Schiffchens und hängen bis ins Wasser hinab: auf diesen Teppichen sitzen und kauern vier weibliche Gestalten. Zwei von ihnen sind ebenholzfarbige Sklavinnen, waschechte Töchter der nubischen Wüste oder irgendeines fernen sudanesischen Dorfes. Die dritte ist ein Mädchen noch im Kindesalter, vielleicht die jüngere Schwester der Herrin. Das Kind neigt sich über den Schiffsbord und sucht eine der Abendrot weißen Wasserrosen zu haschen, die dort auf ihren grünen Blättern schwimmen. Die Herrin der Gesellschaft thront auf erhöhtem Sitze im Bug des Schiffchens. Den bergenden Haschmak hat sie vom Gesichte genommen, den sonst die mohammedanische Sitte streng begehrt. Aber nur so ist es ja möglich, daß man sich des reizenden, feingeschnittenen Gesichtes in seiner zarten Schönheit und mit seinem nachdenklichen Ausdruck erfreut. Dieses vornehme Frauengesicht bildet einen sprechenden Gegensatz zu den halb thierischen, wenn auch nicht abstoßend häßlichen Zügen der beiden Negerinnen; mit leichtem Vertrauen lagen sonst es in die glatte Wasserfläche, als spiegelten sich in dieser Fläche märchenhafte Gestalten aus den Geschichten der schönen Scheherezade.

So unser Bild. Dasselbe ist ein sprechender Beleg dafür, daß die Genremalerei der europäischen Künstler, mitde der schon hundertfältig abgedroschenen heimischen Motive, manchmal mit Glück und seinem Schönheitssinn auch in das Leben fremder Städte und Völker greifen kann, wenn sie nur, wie hier geschehen, sich darauf beschränkt, Scenen wiederzugeben, welche auch unserem Verständniß völlig nahelegen, welche nicht ein besonderes Studium ausländischer Sitten und Bräuche verlangen. Etwas apartes werden solche Genrebilder immer haben; schon deshalb, weil es ja nur einem kleineren Theil der Künstler vergönnt ist, monatelange Studien jenseit der Gestade ferner Meere zu machen. Und daß diese Studien vom Schöpfer unseres Bildes wirklich gemacht sind, erkennt man auf den ersten Blick. Das sind keine Theatertürken, sondern lebensvolle Kinder der osmanischen Welt, echt bis in die kleinsten Züge, echt in Haltung und Geberde, in Schmuck und Gewand.

Der Künstler, welchem wir dieses Bild verdanken, steht erst am Anfange seiner Laufbahn. F. M. Bredt, zu Leipzig im Jahre 1860 geboren, genoß seine künstlerische Ausbildung an der stuttgarter Kunstschule unter Häberlin u. a., dann noch eine kurze Zeit an der münchener Akademie unter Lindenschmit. Schon bei der letzten Internationalen Ausstellung zu München erregte ein Bild von ihm berechtigtes Aufsehen. Neigung für den heitern Sonnenglanz und den Farbenzauber der orientalischen Welt führte ihn auf wiederholten Reisen nach Tunis und in die Europäische Türkei, wo er reiche Anregung zu seinen Werken fand. Der sonnige Himmel, die weißen Mauern, Kuppeln und flachen Dächer orientalischer Städte, hinter welchen in der Ferne das tiefblaue Meer erglänzt, und in dieser Landschaft die mannigfachen Typen des Orients, vom dunkelsten Ebenholzschwarz bis zur zarten Hautfarbe der Europäerin, und diese Typen bei der Arbeit oder der Ruhe, für sich oder im Gegensatz zu den Europäern: das sind im allgemeinen die Vorwürfe des Künstlers, von welchem noch reiche Gaben zu Aussicht stehen.

M. H.

Vom Büchertisch.

— **A. Trinius, der neuste Schilderer der Mark Brandenburg**, darf sich für seine Darstellungen eine viel lebhaftere Theilnahme versprechen als seine Vorgänger Wilibald Alexis, Kletke und Theodor Fontane. Mit Erfolg haben schon diese Schriftsteller viel nutzsame Kraft zur Erkenntniß ihrer Heimat eingesetzt. Seitdem aber ist die früher gewohnheitsmäßig mit musikalischen und verspotteten Landschaft zu so hoher politischer Bedeutung gelangt, daß täglich und stündlich weit und breit die Blicke nach diesen Gegenden und ihrer großartigen Hauptstadt gerichtet sind. Ein gesteigertes Verlangen nach mehr als oberflächlicher Kenntniß derselben ist daher sicher vorhanden. Der vor kurzem erschienene 3. Band des Trinius'schen Werkes „Märkische Streifzüge" (Minden, Braun' Verlag) ist wiederum reich an gelegenem, in anziehendster Form sich darbietendem Inhalt. Wie ein lebens- und bewegungsvolles Wandelpanorama läßt der Verfasser hier die Spree mit ihren Ufern von der Quelle bis zur Mündung an dem Leser vorüberziehen. Da sehen wir die alten Städte Rietdorf, Baugen, Cottbus und die gewaltigen Spreewälder Parkens mit ihren Straßen, Denkmälern, Gartenanlagen und allen mannigfachen Bildern imposantester Menschenentfaltung. Ueberall fügt in die Schilderungen der Landschaften und Oertlichkeiten interessante Belehrungen über ihre Geschichte und Bedeutung verflochten. Auch Charakterzeichnung wird auf der Fahrt begrüßt, dann geht es unterschiedlich nach Spandau, von wo aus eine Tour über Potsdam und Brandenburg erfolgt, nach den berühmten parkartigen Anlagen des Fürsten Pückler, deren Verzeichnung Gelegenheit zu einem Lebens- und Charakterbilde des genialen Urhebers bietet. Von hier aus ist's nicht weit nach dem interessantes und malerischen Spreewald, der auf 96 Seiten beschrieben wird. Die Schlußpartie sind überschrieben: Das Tiergartenviertel in Charlottenburg — Eine Rundfahrt um die Insel Potsdam — Babelsberg. Das Buch hat neben seinem poetischen Gehalt viel anziehenden Stoffes, der Eindruck ist durchweg erfreulicher und anregend.

— **Deutsche Schriftsteller in Frankreich** setzen das Bestreben fort, eine ihrer Nation zur Ehre gereichende literarische Kenntnißnahme gegen die feindseligen französischen Autoren zu üben, welche die Schmähung und Verleumdung Deutschlands zur Tagesfrage machen. Wir sind schon mehrmals auf einige derartige Bücher eingegangen, welche nicht nur die Kenntniß der französischen Lüge, wie Lärm, Unwahrheit und heimtückische Tendenz, sondern auch die Wahrheit zum Gegenstand hatten. Ein neuer Beitrag auf diesem Gebiete „Aus Frankreich". Von

F. W. Petersen (Berlin, Zenker's Verlag) ist wiederum ein gegenwärtiges, durch geistvolle Worte und anziehendes, nach Inhalt und Form allem Schaffen gegenüber verschiedenes Werk Petersen in den Vordergrund gestellt hat. Er, in Wort und Schrift, in Rede und Gegenrede, Stellungnahme und Abstand so unbeirrt und seinem Vaterlande verbunden, als es ihm selbst zu Zeiten nicht leicht und klar auch erschien, wo es sich um tiefen Zwiespalt, um tief vielen Jahren der Gegensatz seiner politischen Beobachtung und Forderung ist. Den Gegensatz vieler Erwägungen in das vorliegende Buch. Derselbe macht keinen Anspruch auf systematische Behandlung der großen Stoffe. Wenn es uns aber Gelegenheit gegeben, Worte und Stimme vernehmen, Betrachtungen und Meinungen, wie sie der Augenblick in einem erregten Leben hervorruft, sammeln", so darf man dabei wohl auf Anerkennung der Leidenden und Lesenden Art denken. Den ernsten, gelegentlich schlichten und gelegentlich humorvollen Betrachtungsweisen macht auch Schärfen der Beurtheilungsweise mit seinem leisen und Ironischem Spiele, über so feiner Ausgleichung der Gegensätze es auch scheint, gelegt, und lebendig bewegt, und jede der 45 Reden Aufsätze Aufsätzen sich zu einem ernsten Ganzen rundet. Nicht wenige dieser Reflexionen stammen aus der Zeit der Arbeit Fürsten Bismarck, und wie der Verfasser im Anfange der Regierung zu Herzen, wenn und wo Bismarck sich in Gegensatz zu Parteimeinung und Parteiforderung stellte, so ist er auch jetzt, wo er sich in Gegensatz zu Bismarck befindet, ein Mann der Ueberzeugung und Gesinnung, der Wahrheit und Treue, der Ehrlichkeit und Offenheit. Diese Eigenschaften sind es, welche uns auch alle verschiedenen und unterschiedenen Ansichten und Meinungen des Verfassers liebenswerth machen können. Selbst die Gegner werden sich immer zu Auseinandersetzungen und Verhandlungen gern bereit finden, wo sie solche mit solchen Männern pflegen können, wie sie Petersen auf den Schauplätzen seiner Thätigkeit stets gewesen ist und gewiß auch in Zukunft bleiben wird.

Presse und Buchhandel.

— Wie man aus Lennep berichtet, sind sieben Zeitungsredakteure angeklagt, weil sie in den Kundgebungsorgane vom 7. Mai 1874 unwahrheitswidrig zu haben, indem sie das Verfahren der Strafkammer zu Düsseldorf vom 14. Mai 1862 über den Verfasser der Broschüre „Der Prozeß Arnim" als ein gegen Preßvergehen in Anwendung von Ausnahmegesetzen Verfahren in Strafsachen wegen Preßvergehen bezeichnet hätten. Der Gerichtshof hat die Angeklagten freigesprochen, weil sie in gutem Glauben gehandelt hätten.

— Die Zahl der Zeitungen, welche in Rußland erscheinen, beträgt 1887 nur 1 Prozent mehr als im Jahre 1886. Es sind 1887 in Rußland

Frauen-Zeitung

Das Preisausschreiben.

Von

Ernesth Landsberger.

(Nachdruck verboten.)

Pap — Pap —

Mes hatte wieder seinen eigensinnigen Tag. Jetzt hob er gar sträubend das grüne Gefieder, ein Flügelschlag, noch einer, und krächzend und schreiend kletterte er hinauf zum Plafond.

„Hahaha — Hahaha" —

Mob war im allgemeinen kein Choleriker, aber dieses Lachen, dieses silberfeile verwünschte Lachen, dieser malitiöse kleine Mund, dieser in übermüthiger Schadenfreude blitzende Blick und vor allem diese ausgelassenen rothen Lippen!

Und noch einmal: „Hahaha — hahahaha" —

Gab es denn noch jemand, der die alberne Situation so außerordentlich komisch fand?

„Bodenburg!" sagte sie lachend, indem sie nach der Thür sah. „Gott sei Dank, Bodenburg!" Mob war nunmehr überzeugt, daß man ihn für die nächste Zeit wenigstens in Ruhe ließ.

Sie war heute aber auch wieder einmal unerträglich. Der Doctor legte seinen Hut auf den nächsten Sessel.

„Mein Herr, Sie nehmen sich von einem Tage zum andern immer größere Freiheiten heraus. Jetzt verstecken Sie sich bereits in meiner eigenen Wohnung hinter die Portiere, wahrscheinlich schon eine halbe Stunde lang, und belauschen mich in meinen intimsten Privatangelegenheiten."

„Aber weiter — ich widerspreche Ihnen nicht."

„Weiter? — Sie scheinen sogar für einen ernsten Verweis nicht einmal mehr empfänglich zu sein."

„Nein."

„Aber wissen Sie auch, daß Sie mich noch veranlassen werden, die unerhörte Geduld, mit der ich seit einem Jahre Ihre Anmaßungen ertrage, eines schönen Tages einfach aufzugeben?"

„Nein."

„Wollen Sie mich nervös machen?"

„Nein."

„Noch einmal dieses Wort, und ich blättere dort in den Kupferstichen und lasse Sie stehen."

„Aber, mein Gott, so fragen Sie nicht" . . .

„Was soll man Sie denn überhaupt fragen?"

„Es gibt so viele Dinge in der Welt — fragen Sie mich zum Beispiel, ob ich für einen guten Witze schwärme."

„Sie sind abgeschmackt."

„Oder wenn Ihnen das nicht poetisch genug ist, fragen Sie mich, ob ich Sie liebe."

„Ich bemerke Ihnen soeben, Sie sind heute abgeschmackt."

„Da haben Sie's: ein Inquisitorium, auf das ich Ihnen jedesmal mit einem faulen, vernünftigen Ja antworten würde, wie ich es von meiner militärischen Laufbahn als Einjährig-Freiwilliger her gewohnt bin, das nennen Sie abgeschmackt."

„Einigen wir uns. Entweder sind Sie vernünftig, und ich werde in diesem Falle die Tradition heiligen und mir wie bisher jeden Morgen eine halbe Stunde lang Ihre Gesellschaft gefallen lassen, oder Sie sind unvernünftig und — setzen Sie dort die Kupferstiche? — Also wählen Sie."

„Als ob jeder Zweifel sich hier nicht von selbst entschiede! Ein deutscher Doctor der Philosophie, rite promovirt, seit Michaelis als Privatdocent zugelassen, Vice-Präsident des Kegelclubs ‚Alle neune' — Madame, Sie beleidigen in mir meinen ganzen Stand!"

„Ich sehe also wirklich" —

„Aber ich sagte Ihnen, ich werde vernünftig sein."

„Lassen Sie es noch einmal erleben."

Wünschen Sie eine vergleichende Kritik zwischen Schopenhauer's unsterblicher Schrift ‚Ueber die Freiheit des Willens' einerseits und Kant's" —

Sie stand bereits vor dem chinesischen, mit Halbedelsteinen besetzten Tischchen und wollte den Marroquindeckel aufheben.

„Aber da haben Sie's wieder. Nicht einmal Kant und Schopenhauer lassen Sie gelten. Sie wissen selbst nicht, was Sie verlangen."

Wird man denn niemals ein ernstes Wort mit Ihnen sprechen können?"

„Es fragt sich nur, was Sie unter diesem Begriff verstehen. Die Wissenschaften scheinen Sie unter ein anderes Fach zu rubriciren, die heiligsten Empfindungen des Menschenlebens gleichfalls; ich versichere Ihnen zum Beispiel alle Tage, daß ich Sie liebe mit der Glut der Leidenschaft eines Mannes, der die Liebeslieder des Anakreon aus dem Griechischen übersetzt hat, und das würdig — nach dem einstimmigen Zeugniß seiner Zeitgenossen — aber sehen Sie, schon wieder dieses Lächeln! Wird man denn niemals ein ernstes Wort mit Ihnen sprechen können, Madame?"

„Und was ist das für ein Lächeln?"

„Ein Lächeln, wie es über das Gesicht des Fischers geht, wenn er die Angel aus dem nassen Elemente zieht und zuschaut, wie ein armer Karpfen an dem Haken sich zu Tode zappelt."

„Sie irren, mein Herr, es ist das Lächeln des Unglaubens."

„Ich weiß, Sie glauben mir nicht, daß ich Sie liebe."

„Und warum glaube ich es nicht?"

„Weil Sie Launen haben."

„Nein, weil Liebe ein ernsthaftes Ding ist, und weil Sie" —

Die schweren türkischen Vorhänge an der Thür wurden in diesem Augenblick zurückgeschoben, und das Stubenmädchen erschien.

Sie brachte ein großes, von einem gelben Umschlag umhülltes Heft.

„Die Illustrirte?"

„Ja, gnädige Frau."

„Geben Sie her."

Das Mädchen überreichte ihr das Journal und verschwand.

„Sie erlauben einen Augenblick, Bodenburg."

„Ich spreche Ihnen von meiner Liebe, und Sie interessiren sich bei der Gelegenheit für Mannigfaltigkeiten, statistische Notizen, Landwirthschaft, Freimaurerei" —

„Seien Sie nicht unartig, Sie sehen, ich durchblättere nur."

„Oberflächlich und flüchtig, wie die Herzen der Menschen."

„Unterlassen Sie alle Parabeln — also auch wieder einmal" —

„Was? Hat man den ältesten Mann entdeckt?"

„Ein Preisausschreiben für die beste humoristische Novelle."

„Unglückliches Zeitalter! Man wird in diesem Jahre wieder viele traurige Gesichter sehen."

„Die Idee soll dem Frauenleben entnommen sein."

„Man nennt es nicht mit Unrecht das schwache, das schutzlose Geschlecht."

„Und wissen Sie, was mir dabei für ein Gedanke kommt?"

„Ein Gedanke bei einem Preisausschreiben?"

„Nun — ich werde mich bei der Concurrenz betheiligen."

„Angela — verzeihen Sie — gnädige Frau!"

„Warum erschrecken Sie?"

„Es ist nicht Ihr Ernst."

„Mein bitterster. Ich langweile mich, wenn ich allein bin, zu Tode — lassen Sie das fatale Lächeln — es geschieht zuweilen auch zu zweien — und ich werde der Redaction auf rosa Briefpapier, mit Springflowers parfümirt, meinen Dank für die reizende Idee aussprechen."

„Sie werden mir das nicht anthun, gnädige Frau."

„Aber was haben Sie dagegen?"

„Sie werden nicht muthwillig meine Ideale zertrümmern — Tintenkleckse an diesen Fingern?"

„Es sind die Schönpflästerchen der modernen Frau."

„An diesen Fingern, so weiß, so zart, so schlank, so offenbar bestimmt, niemals zu etwas anderem als zu dem Pantoffel zu greifen."

„Genug."

„Es wäre eine Entweihung, eine Gotteslästerung, und ich würde der Melancholie verfallen."

„Was haben Sie gegen die schriftstellernde Frau einzuwenden? Ich finde ihre Beschäftigung doch mindestens so ästhetisch und dem weiblichen Ideale angemessen wie Strümpfestricken, Pflaumkuchenbacken und Kinderwiegen."

„Rühren Sie nicht an diese heilige Dreieinigkeit. Ich gebe Ihnen recht: es kommt nur noch darauf an, ob die Aesthetik oder die Beschäftigung für die Wahl eines Berufes entscheidend sein soll."

„Sie wollen doch nicht, daß ich an das Ammenmärchen unserer geringeren geistigen Veranlagung glaube?"

„Ich ehre den weiblichen Genius in Ihnen, aber ich spreche Ihnen zum wenigsten ein Erforderniß des männlichen Schriftstellers ab, und dieses hat das Unglück, das wichtigste zu sein."

„Welches?"

„Die persönliche Beobachtung."

„Ah" —

„Ich verstehe dieses Ah, und Tausende Ihrer schönen Schwestern werden mir meinen Einwurf mit demselben Ah zurückgeben: Warum die persönliche Beobachtung, wenn Generationen vor uns die Liebenswürdigkeit gehabt haben, uns dieser Mühe zu entheben? Wozu in fremde Länder reisen, wenn man ihre Erzeugnisse so bequem in unseren Museen bewundern kann? Wozu haben wir die Museen? Wozu haben wir den vom Großvater her aufgespeicherten Schatz in unseren Lesebibliotheken? Zwar wird uns in den Heldarien das Edelweiß nur als eine angebetete Faser gezeigt, zwar hat die duldende, tugendhafte Gouvernante in der langen Zeit ihres geschützten Wirkens ein paar Furchen in die weiland schöne Stirn bekommen, zwar ist das Reitkleid der kühnen Amazone ein wenig fadenscheinig geworden — und bedenken Sie, sie trägt es seit Beginn unseres Jahrhunderts — zwar haben die Geldstücke des Onkels aus Amerika auf ihrer Reise um die Welt beinahe ihren Glanz verloren, zwar weist der schwarze Vollbart des geheimnißvollen Fremden eine bedenkliche Schattirung ins Graue auf — aber was thut's? Sie haben da eine so prächtige Sammlung des nützlichen, wenn auch etwas defect gewordenen Musters, dieselben sind durch kein Patentamt vor Nachahmung geschützt; es wäre also eine Sünde, wenn Sie nicht zugreifen wollten."

„Und wenn ich Ihnen alles einräume, was Sie da sagen — betrachten Sie aber nur diese Menschen, diese langweilige, unintressante Porträtgalerie, an der wir tagtäglich vorübergehen —

„Sagen Sie die schriftstellernde Frau."

„Wie meinen Sie?"

„Die Originale existiren, aber nicht im Salon und nicht im Boudoir, überall da nicht, wo — verzeihen Sie — das Corset des Gedankens eine ebenso unumgängliche Nothwendigkeit ist wie das einer schlanken Taille, wo die Physiognomie sich immer hinter derselben Maske der Convention verbirgt, wo man seine ehrliche Hand schamhaft mit einem ganzen Glacé verhüllt, und wo in der Reihe der schwarzen Fracks und der blassen Gesinnung jede charakteristische Gewandung einen Verstoß bedeutet — kurz überall existiren die Originale, nur hier nicht."

„Wo also?"

„An allen Stätten, wo die Tyrannei des Complimentirbuches noch nicht Gesetz ist, wo der Salonrock kein Einlaßbillet ist, und wo man unter Umständen auch einmal in Hemdsärmeln geht. Zwar werden die Hemdsärmel unter dem Rock — verzeihen Sie nochmals — nicht immer den erstmöglichsten Anblick gewähren; diese armuthigen Lippen würden mitunter sich sogar zu einem hörbaren „shocking!" verziehen; zwar ist es nicht immer ein Apollo-Profil, das sich nach der Demaskirung überrascht, aber es ist in vielen Fällen ein fesselnder Studienkopf, gemalt von der Meisterin aller Meister, der Natur, und der Tapezierer durch den Künstler wohl werth. Und ist die buntscheckige Gesellschaft, die sich nannte und der pathetische Held würden wie die kleinen zitternden Reflexe der mühsam zusammengesetzten Laterna Magica verschwinden gegen die unendlich lebhafteren und mannigfaltigeren Farben der pulsirenden Wirklichkeit."

„Sie haben mir jene Stätten aber immer noch nicht genannt."

„Es ist der Weltmarkt der Oeffentlichkeit, der große Platz mit all seinen Winkeln und verborgenen Ecken, der freie Himmel, unter dem das bunte Rankenwerk des Lebens, ungehemmt von den sedenttapezierten Wänden des Salons, sich entfalten kann, wo im bewegten, wogenden Weingeiste auch unbehindert das Unkraut wuchert, und wo lustig die Pflanze Humor ihre hellen Blüten treibt; denn der Humor ist kein Topfgewächs, das auf dem Blumentische des Boudoirs gedeiht; es ist, um das Symbol zu verlassen, jeder Brennpunkt des ungezwungenen öffentlichen Verkehrs — die Straße, die politische Versammlung, der Zuschauerraum des Vorstadttheaters, der Concertsaal, wo man für dreißig Pfennige Entree baierisches Bier und die Freischütz-Ouverture verzapft, der Gasthof — sagen wir zum Goldenen Löwen — wo die Bäckerinnung ihr Stiftungsfest feiert; es ist ferner — ich bitte ein für alle Mal um einen Generalpardon — es ist die Kneipe, wo der Student am Zechtisch trotzig seinen Arm um das Mieder der Kellnerin legt."

„Hören Sie auf!"

„Mit einem Worte, es ist all jener Grund und Boden, der von dem Volke in Pacht genommen ist, und den der manierirte und gesundheitswidrige Hackenstiefel der großen Dame niemals betreten darf."

„Ein Umstand, der uns Frauen also verbieten soll, die Feder in die Hand zu nehmen und mit ihr die Unsterblichkeit oder wenigstens den Lorbeerkranz zu erobern, den eine wohlwollende Redaction ihren Zeitgenossen flechtend entgegenzückt?"

„Ich überlasse die Nutzanwendung Ihrer Logik, gnädige Frau."

Pap — Pap —

Mes verspürte offenbar Angst.

Wenn anders als ihm konnte wieder dieses übermüthige zärtliche Lächeln gelten, das wie ein Blitz über das wundersame Gesicht huschte, von den Lippen hinauf nach den braunen Augen, von den braunen Augen zurück nach den anbeturzenswürdigen Grübchen im Kinn.

Pap — Pap —

„Doctor!"

„Madame?"

„Und wenn man es den Hackenstiefeln der Dame von Welt verwehrt, auf jenen Boden zu betüttiren, wie denken Sie über handfeste kalbslederne?"

„Ich habe nicht die Ehre, ganz zu begreifen."

„Und wenn man sich über die federgarnirte Reitgerte chauffirt, was sagen Sie zu einem flotten Herrenjacket?"

„Wie?"

„Und wenn man hinter dieser rosigen Oberlippe ein schwarzes Geheimniß vermuthen sollte, was ist Ihre Ansicht über einen keck, früh gedrehten Schnurrbart?"

„Gnädige Frau" —

„Was das Haar betrifft, so können wir uns jede Debatte erlassen, zudem habe ich Ihnen verboten, mir über meine Locken jemals wieder eine Schmeichelei zu sagen."

„Es ist Ihr Scherz."

Die Verantwortung auf Ihr Haupt! Ich habe mich darauf capricirt, in dem großen Turnier mit E. Marriet und Ida Boy-Ed eine Lanze zu brechen, und Sie sollten als Doctor der Philosophie wirklich wissen, daß die Caprice einer Frau keinen Widerspruch verträgt. Sie bestreiten mir meine Befähigung aus Gründen, die ich Ihnen zugebe. Gut, ich werde diese Gründe aus der Welt schaffen."

„Aber ich nehme immer noch an" —

„Nehmen Sie an, was Sie wollen, aber vergessen Sie nicht, heute Abend um acht Uhr pünktlich an meiner Entreeklingel zu ziehen und sich nach Ihrem Freunde Anakio zu erkundigen. Ich werde das Mädchen fortschicken, und er wird Ihnen selbst öffnen."

„Heute, wo die Illumination stattfindet?"

„Desto besser."

„See sind also entschlossen?"

„Unwiderruflich — zum ersten male, und jetzt nehmen Sie Ihren Hut, mein Herr; die halbe Stunde, die ich Ihnen in einem schwachen Augenblick bewilligte, ist beinahe um das Doppelte überschritten — und küssen Sie Ihrer huldvollen Gönnerin die Hand."

Er gehorchte lächelnd.

„Uebermuth, dein Name ist Weib!“

„Keine Stammbuchverse, wenn ich bitten darf.“

„Auf Wiedersehen — Freund Angelo!“

„A rivederci!“

* * *

Pax — Pax —

Es klang wie eine leise Ahnung.

Mos zog sich jedenfalls auf seinen Silberreifen zurück, als er die schlanke Gestalt wieder neben sich sah.

Er hatte keine Veranlassung.

Sie trat nur ans Fenster und blickte durch die Scheiben.

Wie die eintönige Brandung der Meeresflut dröhnte es herauf in den eleganten Salon.

Die drei mächtigen Gaslichtständer, welche die Schauseite des gegenüberliegenden Regierungsgebäudes beleuchteten, warfen ihr grelles Licht durch die Scheiben.

Vor dem hohen Wandspiegel, dessen Fläche die prächtigen, nach persischem Muster in Gold und Seide gestickten Draperien beinahe verhüllten, stand ein junger Mann und betrachtete mit lächelnder Genugthuung das Resultat, welches ihm der Kreuzall entgegenwarf.

Wenn das Original in diesem Augenblicke etwas wie Eitelkeit verspürte, so hätte daran kein recht und billig Denkender, am wenigsten aber ein fühlendes Mädchenherz irgendwelchen Anstoß nehmen können.

Im Gegentheil.

Wie er jetzt die kleinen, von taubengrauen Glacés umschlossenen Hände in die Taschen des feinen Jacketts steckte, den lockern Sammtbut, unter dem eine dunkle Locke neugierig hervorlugte, auf die Stirn gedrückt, die lustigen Augen herausforschend auf sein Gegenüber gerichtet — — —

Die Glocke schellte.

Schade, das angenehme Studium unterbrechen zu müssen.

Er sah draußen erst durch das Guckloch. Dann öffnete er.

„Guten Abend, Doctor!“

„Sie sind das, Angela?“

„Angelo, wenn es gefällig ist.“

„Angelo!“

„Wie finden Sie mich?“

„Ich bleibe dabei: bei Gott und bei einer Frau ist kein Ding unmöglich.“

Sie traten in den Salon.

„Keine Sentenzen! ich frage Sie, wie Sie mich finden?“

„Wenn ich es sagen soll, zum Küssen.“

„Noch eine Beleidigung, und ich werde Genugthuung fordern, mein Herr.“

„Sie haben mein Urtheil verlangt — Sie wollen wirklich diese tolle Laune zu Ende führen?“

„Mein Gott, zum wievielten male soll ich Ihnen das beschwören! Ich begreife Sie nicht, Sie sind doch sonst kein Pedant, und setze mein Beispiel denn so einzig in der Weltgeschichte da? Muß ich Ihnen erst historische Namen aufführen? Eine Jungfrau von Orleans, Maria Theresia, Karoline Bauer“ —

„Ich bin besiegt, aber ich sehe sie nichts. Wissen Sie übrigens, daß ich da einen Akt der unerbittlichsten Uneigennützigkeit übe?“

„Nein.“

„Ich stehe im Begriff, einen Selbstmord zu begehen“

„Wozu Versprechungen?“

„Ich versichere Sie, und im denkbar idealsten Sinne: ich opfere Ihnen mein armes Selbst. Mein Trost in diesem irdischen Jammerthale ist immer noch der freundliche Blick aus einem schönen Mädchenauge. Wer aber in allen fünf Erdtheilen wird neben einem solchen schwarzen Schmachtbart, einer solchen rothen Lippe zu einem solchen weißen Näschen meinen ehrlichen blonden Wollart interessant finden? und welche Frau, frage ich Sie“ —

„Fragen Sie mich das unten auf der Straße; jetzt haben Sie die Güte, Ihren Arm noch diesem Lüster zu heben und die Lampe aufzuschrauben — halt! bis ich das Zimmer verlassen habe.“

„Ein Mißtrauensvotum — Angelo!“

„Beruhigen Sie sich.“ —

Unermeßlich wälzte sich der Menschenstrom durch die Straßen. Wie ein rother Damm lag es über der rauschenden, tosenden Flut. Der Rathhausthurm, der im Scheine bengalischer Flammen erstrahlte, ragte wie ein Feuerthurm aus der Brandung empor. Gleich einer unabsehbaren, glühenden Zone glänzten die unter der mächtigen Palastbasten in der Hauptstraße, wie fieberhafte Spukgestalten huschten die Schlagschatten der vom nächtlichen Luftzug bewegten, wallenden Flaggentücher über die erhellten Gesichter. Am Blücher-Denkmal hatte das Gedränge allmählich einen ernstgefährlichen Charakter angenommen. Wie der Held, den es darstellte, stand das Standbild fest und unerschütterlich inmitten des anbrandenden Stromes. Von den Spitzen der bekränzten Lanzen, welche es umgaben, wehten die deutschen Farben, und ernste Reiteraugen blickten ihren schwarzen Qualm zum Himmel empor. Ein preußischer Adler breitete schützend seine in zahllosen kleinen Flämmchen leuchtenden Schwingen über das Antlitz des alten ersten Freiheitskämpfers aus. Eine vielfache Gasflamme und ein Kranz hinter Lampions vervollständigten den schönen Eindruck. Die Passage von dem Trottoir an dem Haus nach dem Platz hinüber mußte einen Augenblick gesperrt werden, um der an der Ecke sich staunenden Wagenkette den Raum zu verschaffen.

Die Schutzmannschaft hatte zu arbeiten.

„Zurück, meine Herrschaften, zurück!“

An der oberen Straßenmündung wollte die Menge sich durchaus nicht geneigt lassen.

„Aber so machen Sie doch Platz, Sie da, junger Mann! Sie unter die Räder kommen?“

Die Handbewegung, mit welcher das Organ der Sicherheit seine Worte begleitete, war allerdings nicht von der herkömmlichen Art, auf die man im allgemeinen sonst jungen Damen der besseren Stände den Weg auf der Straße zu zeigen pflegt.

„Ich finde diese Behandlung empörend!“ sagte der junge Mann in dem Sammthut zu seinem Neuen Begleiter, dessen Arm er gefaßt hatte.

„Sparen Sie um Gottes willen Ihre Kritik; die hohe Obrigkeit versteht keinen Spaß.“

„Ich denke, wir leben im Zeitalter der Redefreiheit?“

„Ja — und der Polizeibureaus — und wenn Sie die Absicht haben, auch diese in vieler Beziehungen sogar sehr interessante Stätte in unser Programm aufzunehmen“ . . .

„Vorläufig nicht.“

Der letzte Wagen in der langen Reihe hatte den Straßenübergang passirt. Wie über einen hinweggeworfenen Damm schlug die Menschenflut wieder zusammen.

„Und wohin jetzt?“

„Immer in der Richtung nach der Nikolaistraße, unserem nächsten Ziel.“

„Aber sehen Sie!“

„Was?“

„Nicht so laut — vor uns — den Doctor Barth“ —

„Ah, der weitaus komische Hausgeist der Baronin Breitenberg.“

„Ich habe in ihrem Salon noch niemals eine Tasse Thee getrunken, ohne die kritische Beilage des ‚Streit der Schmiede‘ oder ‚Frühlingserwachen‘, verfaßt und vorgetragen von Herrn Doctor Barth.“

„Kennen Sie den Herrn neben ihm?“

„Wer ist es?“

„Einer der waghalsigsten Börsenspeculanten unserer Stadt.“

„Und ich glaubte, er halte es nur mit Maienblumen, Thautropfen und Elfengesang.“

„Wenn es Ihnen Vergnügen macht, so können wir uns aus seiner Unterhaltung davon überzeugen“

„Ich bin beinahe neugierig.“

„Sie gestatten.“

Damit schob sich der Doctor mit seinem Begleiter vor die nächste Gruppe, dicht hinter die beiden.

„Und die Baronin Breitenberg,“ hörten sie gerade, „Sie waren, wenn ich mich erinnere, entzückt über sie, man erzählt, sie hätte wie eine Mutter an Ihnen gehandelt. Haben Sie sich ihr schon entdeckt?“

Sie hat bereits dreimal für mich bezahlt; ich kann unmöglich wagen“ . . .

Man war an der Ecke, die beiden Sprecher bogen in eine Seitenstraße.

„Es ist unglaublich!“ sagte Angelo.

„Nicht wahr? und ich erlaube mir die Vermuthung aufzustellen, daß jede brave Romanschriftstellerin, wenn sie im Salon diesen blassen Wangen und diesem glühenden Blick begegnet, das Original zu ihrem schmachtenden Helden gefunden zu haben glaubt. Es ist aber ein Unterschied zwischen Roman und Leben, zwischen Liebesgram und Börsenschulden. — Verzeihen Sie, meine Damen!“

Die beiden pikanten Mädchentöpfe, welche neben ihnen auftauchten, waren im Gedränge bereits wieder verschwunden.

„Ein reizender Mensch, der Kleine; fast du ihn gesehen, Mami?“ klang es hinter ihnen her.

„Nun, Doctor?“

„Wir wollen Sie es ja nicht glauben.“

Die Herrenstraße, welche sie jetzt hinunterzogen, war weniger belebt.

„Vier Apfelsinen für'n Groschen! vier für'n Groschen!“

Der Schein der Laterne fiel gerade auf das aufgedunsene Antlitz des Kastanienverkäufers.

„Vier Stück für'n Groschen! vier für'n Groschen!“ tönte es weiter.

„Aber, mein Gott, wo habe ich dieses Gesicht schon gesehen?“

„Wahrscheinlich in Berlin bei der Soirée eines Finanzkarpfens. Dieses Gesicht gehörte noch vor wenigen Jahren einem unserer berühmtesten Tenore. Er fand den Bacchus-Cultus interessanter als den der Polyhymnia, verlor seine Stimme, fiel immer tiefer und verkauft jetzt Apfelsinen. Im Roman würde man allerdings etwas weniger prosaisch verfahren sein; er hätte über die Tücke des Schicksals ungewöhnlich mit einem Pistolenschuß durch die Schläfe amtirt, und Sie würden am Ende des dritten Bandes seine Leiche bewundert.“

„Sie haben heute wenigstens Glück mit Ihrer Theorie — aber sehen Sie einmal diesen Perlenschmuck!“

Sie traten an das breite, von elektrischem Licht erhellte Schaufenster. Es gehörte zu einem der ersten Juweliergeschäfte. Der Perlenschmuck hob sich von dem schwarzen Sammetgrund allerdings in höchst wirkungsvoller Weise ab.

Es standen noch zwei Herrn vor der Scheibe, welche die ausgestellten Kostbarkeiten gleichfalls bewunderten.

„Habe ich dir übrigens gesagt, daß ich mir dieses Halsband schon aus Rom genommen habe?“ fragte der eine, eine elegante, schlanke Gestalt; sein Gesicht verrieth offenbar den Offizier in Civil.

„Für Maggie?“ fragte der andere.

„Das wäre ein wenig kostspielig.“

„Sondern?“

„Als Verlobungsgeschenk für meine Braut.“

„Du weißt Dich zu rathen?“

„Ich habe gestern meine Bilanz gemacht, danach wird mir nichts anderes übrig bleiben.“

„Bist du über ihre Person schon einig?“

„Ungefähr.“

„Wer ist es?“

„Fräul Angela Rudhardt.“

Der junge Mann in der Ecke zuckte merklich zusammen.

„Ah, die niedliche Wilme, die du auf dem Präsidentenballe zu Tisch geführt hast?“

„Dieselbe.“

„Und deine Chancen?“

„Du bist naiv, mein Sohn, unser Wappen ist fünfhundert Jahre alt, und ich bin Rittmeister bei den Husaren.“

„Du hast recht,“ sagte lachend der andere, „übrigens ein ganz solider Geschmack; sie schaut mir ein wenig kokett“ —

„Kommen Sie,“ sagte plötzlich und so laut, daß die beiden Herren es unwillkürlich vernehmen mußten, der junge Mann in der Ecke, indem er seinen Arm in den seines Begleiters schob.

„Ich stimme Ihnen bei,“ fuhr er dann fort, „es ist nicht immer ein Apollo-Profil, das uns nach der Demaskirung überrascht.“

„Am wenigsten, wenn es zufällig der Wahrheit gehört,“ entgegnete der Doctor mit seinem unausstehlichen malitiösen Lächeln.

„Was wollen Sie damit sagen?“

„Daß wir vollkommen einer Meinung sind. — Haben Sie genug von der Straße?“

„Durchaus.“

„Das Geschick ist Ihnen günstig. Wir sind bei unserer nächsten Station angelangt. Ist es gefällig?“

Angelo warf einen Blick nach dem auf Milchglas gemalten Gasflammen über dem Eingang.

„Pinsch's Ballokal?“

„Ich überlasse es Ihnen ganz.“

„Was ist hier?“

„Wie Ihnen das Plakat besagt, zur Feier des Sedanstags großes Kränzchen und Theatervorstellung, veranstaltet von der Unterstützungs- und Sterbekasse des Vereins zur Hoffnung.“

„Und da wollen Sie mich hineinbringen?“

„Ich glaubte — Sie wollten Studien machen.“

„Geben wir.“

Sie traten durch den Thorweg in den Hof, von da über drei steinerne Stufen in den durch eine Gasflamme nur spärlich erleuchteten Treppenraum. Aus dem oberen Stockwerk dröhnte in gedämpften Lauten verworrenes Geräusch. Eine eigenthümliche Atmosphäre, die mit Patchouli und Maiglöckchen entschieden nichts zu thun hatte, lagerte auf den schmalen Aufgange. Durch die Latten der Balustrade, welche den von der Flur aus zum Theile sichtbaren Corridor des ersten Stockwerks umfaßte, schimmerte es da in Weiß und hier in Rosa.

„Entschuldigen Sie!“

Ein Kellner in einem Frack, dem man bei näherer Besichtigung unmöglich das Zugeständniß einer gewissen glänzenden Eigenschaft verweigern konnte, eilte geschäftig vorbei, auf dem Tablet, das er auf der flachen Hand hielt, ein Dutzend schäumender Bierseidel balancirend.

„Werden Sie mir glauben, daß ich etwas wie Lampenfieber verspüre, Doctor?“

„Avanti!“

Die hölzernen Stufen höhnten, als wollten sie gegen die Fußtritte protestiren.

„Die Billets, meine Herrn!“ sagte die würdige, in schwarzem Rock, weißer Binde und weißen Handschuhen prangende Figur, welche die Schwelle der halbgeöffneten Saalthür hütete.

Der Doctor zog zwei Karten aus seiner Brusttasche.

„Bitte sehr.“

Sie traten in den Saal.

Es war augenscheinlich gerade eine Pause. — Der Kronleuchter warf sein Licht über ein buntes, lebensvolles Bild. Im Hintergrund sah man einen rothbemalten Vorhang, der offenbar eine Bühne verdeckte, an der rechten Seite ein Klavier, an der linken eine Treppe, die zum Podium führte. Die Mitte des Raumes nahm eine Anzahl Stuhlreihen ein. Das Publikum saß und stand in bewegten, zwanglosen Gruppen, die Mädchen im leichten Moll- oder Battistkleid, die Herren im schwarzen Sonntagsanzug. An den Physiognomien keine Spur der müden Werkstheit, die an den Ketzergalgen des Salons erinnerte; überall fröhliche Lebenslust und muntere Bewegung.

Eine Klingel ertönte.

„Auf die Plätze, meine Herrschaften!“ rief mit Stentorstimme von der Podiumtreppe heraus eins der Comitémitglieder, kenntlich an der blauen Schleife auf der Brust. Dabei schlug es ein paar mal dröhnend in die Hände. Der Klavierspieler begann den Zottmitzmarsch, die Gruppen lösten sich, man drängte in die Stuhlreihen, man suchte seine Plätze. Die beiden neuen Ankömmlinge ließen sich bescheiden auf der letzten Bank nieder.

In der Reihe vor ihnen rauschte eben im steifen schwarzen Seidenkleide eine corpulente, würdige Matrone heran, hinter ihr ein frischer, brauner Lockenkopf und ein hochaufgeschossener Jünglingsleib mit abstehenden Ohren und Stimmerspressen.

„Setzt euch, Kinder!“ ließ sich die Matrone vernehmen. Es war ein Organ, das dem ersten Baßsisten einer Hofbühne keine Schande gemacht hätte.

Sie setzten sich alle drei.

„Clara, nimm dich in Acht, daß du dir das Kleid nicht zerdrückst, und du, Paul, paß auf, wenn der Vater kommt!“

Clara überzeugte sich noch einmal, daß ihr Garnirkleid außer aller Gefahr war, und Paul machte sein aufmerksamstes Gesicht.

Es läutete abermals, ein letztes Räuspern, eine erwartungsvolle Stille, alle Blicke nach der Bühne gerichtet, da — der Vorhang rauschte empor und „Ah!“ ein Ah — der Befriedigung, das durch den Raum ging.

Man spielte den bekannten Scherz: „Er ist nicht eifersüchtig.“

Ein strenger Kritiker hätte vielleicht manches auszusetzen gehabt. Er würde wahrscheinlich entdeckt haben, daß die ausdrucksvolle Leidenschaft zum Beispiel, mit welcher der Diener constatirte, daß ein fremder Herr da sei, auf dem nächtlichen Balkon der Julia Capuletti eine zweideutigere Verwerthung gefunden hätte und dergleichen, und wenn er daneben noch nervös war, so hätte ihm der dreibeinige Stuhl im Vordergrunde, der im Falle der Benutzung eine Katastrophe unvermeidlich erscheinen ließ, zu denken gegeben. Aber im Verein Hoffnung war man nicht nervös, man ließ sich durch den dreibeinigen Stuhl im Vordergrunde nicht stören und amüsirte sich

über die prächtigen Scherze des Onkels Petermann aus Kyritz ausgezeichnet.

„Sehen Sie sich einmal diese Frau Doctor an!“ sagte auf der letzten Bank der Jüngere leise zu seinem Nachbarn.

„Ein hübsches Gesicht.“

„Kommt es Ihnen nicht bekannt vor?“

„Bekannt?

„Es ist mein Stubenmädchen.“

„Ah!“

„Ich versichere Sie.“

Der Onkel Petermann auf der Bühne umarmte jubelnd seinen Neffen und seine Nichte, und der Vorhang fiel.

Brausender Beifall lohnte die Darsteller, die vor der Rampe erschienen und dankten.

Man erhob sich.

„Wie hat es Ihnen gefallen, Frau Steueramtsassistent?“ fragte die corpulente seidene Matrone ihre Nachbarin, eine gleichfalls sehr würdige Dame in rothbraunem Kaschmir.

„Sehr gut. Was sagen Sie zu dieser Marie Krause? es ist meine Pathe.“

„Eine talentvolle Person, sie soll Kammermädchen sein?“

„In einem sehr feinen Hause.“

„Schade!“ —

„Haben Sie gehört, Doctor?“

„Ich gratulire Ihnen, aber lassen Sie uns indessen hier auf die Estrade treten.“

Die Kellner waren eifrig beschäftigt, die Stühle aus der Mitte des Saales zu entfernen. Die Gruppen fanden sich wieder zusammen; dasselbe belebte Bild wie vorhin. Hier präsentirte ein tadelloser Jüngling seiner Dame eine Limonade und trank dann mit liebenswürdigem Lächeln selbst aus dem Glase, dort erzählte ein anderer einem Kreise aufmerksamer Backfische eine jedenfalls sehr erheiternde Geschichte, denn der Kreis brach eben in ein herzhaftes, schallendes Gelächter aus, in der Fensternische wurde von einer Anzahl älterer Damen offenbar das unsterbliche Thema der Gänse und der Dienstmädchen erörtert, und in der Ecke gradeüber konnte man einer interessanten Debatte über Braunbeinstener und die Ehrenrettung des Fürsten von Bulgarien lauschen.

„Die Paare antreten zur Polonaise!“

Der Tanzmeister unter dem Kronleuchter rief es laut in den Saal und klatschte seinen Claque auf.

Das Klavier begann den Krönungsmarsch aus dem „Prodöhten“, ein schlenkriges Hinüber und Herüber, man fand sich, man fand sich nicht, am Ende doch noch, der lange Jüngling mit den abstehenden Ohren und den Sommersprossen hatte schon vor der fünften Dame erfolglos seine Verbeugung gemacht. Die ersten Paare setzten sich unter Vorantritt des Claqueurs Claque bereits in Bewegung. Die Stuhlreihen an den Wänden leerten sich allmählich, eine lange Kette zog durch den Saal.

„Meine Herren, wollten Sie vielleicht die Güte haben, zu engagiren? es sitzen noch Damen.“

Unter diesen Worten trat ein mit allen Abzeichen der Comitéwürde versehenes Mitglied auf die beiden zu.

„O weh!“ flüsterte der Jüngere.

„Ich bedauere, wir können nicht tanzen.“

„Aber das brauchen Sie ja nicht — eine ganz gewöhnliche Polonaise.“

„Ich versichere Sie wirklich.“

„Machen Sie doch keine Umstände!“

Ehe es sich die beiden versahen, hatten sie sich an den Armen gefaßt und fanden vor den Augen der Damen. Die eine, eine mächtige, stolze Brunhilde-Gestalt, die aber noch nicht ganz das Alter ihres Originals hatte — der Doctor verbeugte sich eben mit einem merkwürdigen Lächeln vor ihr — die andere der kranze Lockenkopf vor vorhin; sie reichte dem Jüngern mit einer gewissen Verlegenheit die Hand, ein paar Augenblicke später marschirten die beiden Paare bereits an der Queue des Zuges. Brunhilde erklärte dem Doctor, daß sie principiell sich sonst von der Polonaise ausschlösse, weil es im allgemeinen ziemlich uninteressant sei, es gäbe natürlich auch Ausnahmen, es käme ja ganz auf die Gesellschaft an; und der Lockenkopf wußte sich nicht zu erklären, wo ihr Herr geblieben sei, sie hätte die Polonaise bereits vergeben gehabt, er habe bei der Aufführung mitgewirkt und sich verunthüllt verspätet. Der Doctor fand dann, daß das Wetter heute ziemlich schön gewesen, eine Thatsache, in der ihm seine Tänzerin vollkommen recht gab, wogegen es seinem Freunde immer noch nicht gelungen war, einen passenden Gesprächsstoff zu entdecken; er war infolgedessen ziemlich schweigsam und spürte nur dann und wann einen flüchtigen Seitenblick aus zwei blauen Augen oder einen bemerkbaren Druck auf seinen Arm. Die beiden Colonnen der Polonaise trennten sich jetzt voneinander; die Herren wandten sich nach links und die Damen nach rechts.

„Doctor,“ hörte er hinter sich, „um Gottes willen, was haben Sie angerichtet!“

Nur ein Achselzucken.

„Und mein Mädchen ist noch immer im Saal!“

Dasselbe Achselzucken.

Die beiden Colonnen vereinigten sich wieder.

„Changez les dames!“ commandirte der Führer.

„Es geschieht ein Unglück!“ hörte der Doctor hinter sich. Seine Partnerin löste sich aus seinem Arm, er ergriff einen andern. Taktweise wechselten die Paare. Man war bald „durch“.

„Habe ich Ihnen gefallen vorhin?“ vernahm er jetzt hinter sich.

„O sehr, mein Fräulein.“

„Ich will mich auch ausbitten lassen.“

„So?“

„Changez!“

Der Doctor sah in ein bekanntes Gesicht.

„Sie hier, Herr Doctor?“

„Sie irren sich.“

„Aber Sie sind doch“ —

„Zuschneider bei Megersfeld und Compagnie.“

„Das ist aber merkwürdig, die Aehnlichkeit“ —

„Changez!“

Er sah Brunhilde wieder an seiner Seite.

Die Polonaise war zu Ende. Die Paare stellten sich in einer Linie auf.

„Abtanzen — immer sechs Paare — die letzten fangen an — los!“ commandirte der Claque.

Als der Doctor an dem Podium vorbeiwirbelte, hörte er neben sich:

„Sie tanzen wol gern als Dame?“

„Zuweilen.“

Die sechs Paare waren an ihrem Platz wieder angelangt.

„Einen Augenblick, mein Fräulein!“ sagte der Jüngere.

„Doctor,“ raunte er ihm zu, „wir müssen fort, oder es ereignet sich etwas!“

„Ich warte nur auf eine Gelegenheit.“

„Wissen Sie, was ich fürchte? sie ist in mich verliebt!“

„Ich nehme ihr das nicht übel.“

„Wünschen die Herren mit ihren Damen am Kartenessen theilzunehmen?“

Der Kellner stand vor ihnen — mit einem Teller, auf dem eine Anzahl Blechmarken lag.

„Was?“

„Die Herrschaften haben alle Marken genommen.“

„Aber das ist doch selbstverständlich,“ fiel Brunhilde ein.

„Selbstverständlich,“ wiederholte der Doctor und zog sein Portemonnaie.

„Sie auch, mein Herr?“ sagte der Ganymed zu seinem Nebenmann.

„Gewiß!“

Er stotterte das so eigenthümlich.

Des Doctors Aufmerksamkeit wurde von Brunhilde vollständig in Beschlag genommen. Indessen stand der Kellner noch immer vor dem Herrn und wartete auf Bezahlung. Er konnte sonderbarerweise sein Portemonnaie nicht finden.

„Aber da kann ich ja“ — warf der Lockenkopf schüchtern ein, indem er den verlegenen kleinen Jungen mit einem mitleidigen Blick streifte.

„O, durchaus nicht, mein Fräulein — Doctor!“

Eine neue Gestalt tauchte plötzlich vor der Gruppe auf.

„Da kann ich sinken, Clara!“ sagte außer Athem der junge Mann.

„Aber du kannst doch nicht.“

„Du hättest dich wol einen Augenblick gedulden können. Das ist nämlich meine Braut, lieber Herr, Sie erlauben mir also“ —

„Aber Adolf!“

„Mach' mich nicht erst unglücklich!“

Es wäre unrecht, lieber Angelo,“ wandte sich der Doctor lang, „wenn Sie den Frieden eines Brautpaares stören wollten; ich kann dem Herrn nur vollkommen beistimmen.“

„Nicht wahr?“

„Gewiß — und wenn Sie Ihren Freund im Café Central überhaupt noch treffen wollen“ —

„Ich weiß gar nicht“ —

„Den Weg? Ich werde Sie bis zur Hausthür begleiten und Ihnen denselben zeigen. Sie gestatten einen Augenblick, mein Fräulein; wenn Sie indessen die Kartenmarken in Verwahrung nehmen wollten!“ —

„Bitte sehr.“

Eine Verbeugung, ein letzter, zärtlicher, traurige Blick aus den blauen Augen — sie standen auf der Straße.

„Nie wieder, Doctor!“

„Der Weg zum Ruhm ist ein Dornenpfad.“

„Was haben Sie denn jetzt in Aussicht?“

„Eine Stelle, die ich jedem angehenden Schriftsteller empfehle.“

„Nämlich?“

„Eine Studentenkneipe.“

„Sie mißbrauchen Ihre Führerschaft auch nicht?“

„Welche Frage, Angelo!“

* * *

Eine leichte Tabakswolke lagerte über dem Raum. Das Lokal war heute beinahe leer, weil, wie dem Doctor zu spät einfiel, ein allgemeiner Studentencommers die Gäste fernhielt. Der Doctor saß mit seinem Begleiter hinten in der Ecke, an demselben Tische, in eifriger Unterhaltung mit ihnen begriffen, noch ein anderer Herr. Er lehnte dem Zimmer nur sein Profil zu, ein offenes, munteres Gesicht, das ein blonder Schnurrbart und eine brillante Tiefquart zierten; es roch auf den äußeren Studenten.

Er setzte eben das Glas ab und sagte:

„Weiß Gott, wie es mich gefreut hat, altes Haus, wieder 'mal im Leben mit dir zusammenzustoßen, und das gerade an der Stelle, wo uns der Zufall das erstemal einander in die Arme führte! erinnerst du dich noch?“

„Gewiß, Gewiß!“

„Wir mußten dich an dem Abend oder vielmehr an dem Morgen noch in 'ne Droschke schaffen.“

„Du übertreibst.“

„Du warst damals aber wirklich sternhagelvoll“ —

„Ich muß dir sagen, lieber Freund“ —

„Na, na, alter Junge, schöne Zeiten waren es doch! Prosit! Es lebe das frühliche Burschenleben und die Erinnerung!“

„Prosit!“

„Einen Ganzen! — Prosit! Herr Angelo.“

Der Apostrophirte nippte kaum von dem dunklen Stoff.

„Sie sind wol nicht Student?“ fragte der alte Corpsbursch mit einem ironischen Blick auf das Bierglas.

„Allerdings nicht.“

„Und weißt du noch in Heidelberg — das waren lustige Tage! Wie wir den bezechten Nachtwächter auf die Eisenbahn brachten, ins Coupé setzten und auf dem frankfurter Güterbahnhofe erst aufluden? Und dann Gießebrecht — wie wir ihn dieundzwanzig Stunden auf dem Leihamte als Pfand deponiren? Wir brauchten zehn Thaler, und der Löwenwirth wollte uns nichts mehr borgen, und was wir zu versetzen hatten, war längst“ —

Der Doctor schien für Reminiscenzen sonderbarerweise kein Verständniß zu haben.

„Ich begreife nicht, warum du gerade den albernsten Geschmacklosigkeiten ein so liebevolles Gedächtniß bewahrt hast.“

„Ich finde das aber recht scherzhaft,“ meinte sein Nachbar.

„Nicht wahr? Und damals dachtest du jedenfalls anders, du hattest ja immer selbst die besten Ideen.“

„Ich habe meine Ansichten geändert.“

„Auch über einen gewissen Punkt?“

„Ich verstehe nicht.“

„Na, thu' nur nicht so. Damals warst du Hals über Kopf in das Mädel verschossen“ —

„In wen?“

„Es kam ja allerdings öfter bei dir vor, und du kannst du die eine oder die andere wol vergessen haben, aber daß du dich an die Marie in der Goldenen Krone nicht mehr erinnerst — mit den blonden Zöpfen — weißt du noch den Abend, wo du“ —

„Ich weiß — ich weiß!“

Der Doctor war entschieden nervös.

„Alter Junge, du scheinst mir heute nicht bei guter Laune zu sein. Hammel — was? oder unglücklich verliebt? Na, morgen vielleicht, wenn ich dich besuche — Machst du den Commers noch mit? Es werden viele alte Bekannte dabei sein.“

„Nein.“

„Also leb' wohl und auf Wiedersehn. — Martha!“

Der Sprecher erhob sich und bezahlte. Dann drückte er der beiden die Hand und ging . . .

„Aber Sie trinken ja gar nicht, junger Mann!“ sagte Martha, indem sie für den leeren Schoppen des Doctors einen frischen hinstellte.

„Ich habe keinen Durst!“

„Keinen Durst! Hören Sie doch, Herr Doctor, er hat keinen Durst! Wie heißen Sie denn, Kleiner?“

„Angelo!“

„Sie sind ein hübscher Junge, Angelo, Sie gefallen mir, ich komme Ihnen einen Halben.“

Sie ergriff das Glas des Doctors.

„So?“

„Sie gefallen mir immer besser, Angelo; wollen Sie mir nicht nachkommen?“

„Martha!“

Es war ein neuer Gast, der das rief. Er setzte sich an den Tisch gegenüber.

„Ja!“ —

„Ich habe genug, Doctor, kommen Sie!“

„Ich mache mich auf Ihr schadenfrohstes Lächeln gefaßt.“

„Wetzen Heidelberg? — Sie nehmen sich im Salonrock allerdings vortheilhafter aus als in Hemdsärmeln — Ah!“

„Was ist Ihnen?“

„Ich bin verloren!“

„Wie?“

„Sehen Sie dort drüben!“

„Den Gast?“

„Es ist mein Vetter.“

„Er erkennt Sie nicht.“

„Wie er mich ansieht!“

„So kommen Sie!“

In demselben Augenblick erhob sich aber auch der Alemanne drüben. Er trat auf die Herren zu und sagte, zu dem Jüngeren gewandt:

„Mein Herr, ich bitte um Ihre Karte!“

„Was?“

„Sie haben mich in ostentativer Weise fixirt, und ich nehme an, daß Sie mit mir hängen wollen.“

„Der Herr hat keineswegs die Absicht gehabt,“ intervenirte der Doctor, „im übrigen ist er gar nicht satisfactionsfähig; ich werde Ihnen die meinige geben.“

Der Alemanne nahm kaum Notiz von dem Namen auf der Karte. Er betrachtete das Gesicht seines Gegenüber, dann brach er in ein schallendes Gelächter aus:

„Hol' mich der oder jener — oder das ist ja meine Cousine Angela!“

„Ich beschwöre dich, Max, kein Wort!“

„Aber was soll das bedeuten?“

„Eine literarische Studienreise.“

„Das ist ja köstlich! Und der Herr Doctor?“

„Als Paladin Ihrer Frau Cousine.“

„In solcher Situation? — Und mit welchem Recht?“

„Mit dem Recht ihres zukünftigen Gatten.“

„Was?“

„Doctor, was fällt Ihnen ein!“

„Sie dürfen mich jetzt unbesorgt Fritz nennen.“

„Ich gratulire, meine Herrschaften.“

* * *

Am andern Morgen saß der Doctor wieder in dem kleinen Salon und blickte vergnügt in ein Paar braune Augen.

Max auf seinem Silberreifen war stummer Zuschauer.

„So soll ich meine Unbedachtsamkeit also mit einem ganzen Leben voll Buße bezahlen, mein Herr?“

„Strafe muß sein.“

„Und die Früchte unserer Studienreise — meine Feder würde sich sträuben, sie zu Papier zu bringen.“

„Der Ehemann tritt in die Rechte und Pflichten seiner Frau — er wird sie auch dem Preiscomité gegenüber vertreten.“

„Und wie wollen Sie die Arbeit nennen?“

„Das Preisausschreiben.“

Illustrirte Zeitung.

Nr. 1. Leipzig, den 1. Juli 1843.

Schiller-Theater Charlottenburg

Illustrirte Zeitung.

Die gefälschten Actenstücke.

Bei der Audienz, welche Fürst Bismarck am 18. November vorigen Jahres beim Kaiser Alexander III. von Rußland im russischen Botschaftshotel in Berlin hatte, kam es zur Sprache, daß der Kaiser durch gefälschte Actenstücke über die deutsche Politik gegen Rußland schmählich getäuscht worden sei, daß man ihm Briefe vorgelegt hatte, aus denen er die Meinung geschöpft, Fürst Bismarck treibe neben der amtlichen auswärtigen Politik noch eine geheime, zu deren Dolmetscher besonders der deutsche Botschafter in Wien, Prinz Reuß, auserkoren war. In einem angeblichen Briefe desselben an den Prinzen Ferdinand von Koburg, welchen dieser der Gräfin von Flandern unter dem 27. August 1887 mitgetheilt haben sollte, war zu lesen, daß der Augenblick kommen werde, da die deutsche Politik dem Prinzen Ferdinand das Wohlwollen, welches sie ihm entgegenbringe, auch öffentlich beweisen könne. Solange sich der Prinz auf österreichischem Boden befinde, sei es ihm gestattet, vollkommen sicher mit dem deutschen Botschafter zu unterhandeln, für den Fall, daß er sich nach Bulgarien begebe, möge er sich der ihm vom Botschafter Prinzen Reuß übermittelten Chiffreschrift bedienen, unter welcher die Correspondenz mit demselben fortgesetzt werden könne. In dem erdichteten Briefe des Prinzen Ferdinand an die Gräfin von Flandern vom 27. August 1887 war dann die Bitte ausgesprochen, die Gräfin möge den König von Belgien und den König von Rumänien für das Unternehmen des Prinzen Ferdinand von Koburg, wenn ihr das zweckmäßig erschiene, interessiren. In einem zweiten, ebenfalls gefälschten Schreiben des Prinzen Ferdinand an die Gräfin von Flandern vom 16. September 1887 wird anerkannt, daß der König von Belgien in der Sache nichts zu thun vermöge, und daß auch König Karl von Rumänien in St. Petersburg keinen Einfluß besitze; der letztere könne aber wenigstens den Zaren auf privatem Wege über die wahre Meinung des Prinzen Ferdinand aufklären. In einem dritten unechten Briefe an die Gräfin von Flandern endlich macht Prinz Ferdinand die Mittheilung, daß er vom Fürsten Bismarck anläßlich der Zusammenkünfte mit dem Grafen Kalnoky und Crispi neue Zusicherungen erhalten habe, wenn diese auch nur formeller Natur seien.

Zwischen dem Tage der Unterredung des Fürsten Bismarck mit dem Kaiser Alexander, dem 18. November, und dem Tage der Veröffentlichung der gedachten falschen Actenstücke durch den deutschen „Reichsanzeiger", dem 31. December, lag eine Zeit der größten Aufregungen und schlimmsten Befürchtungen. Man wartete vergeblich auf die in Aussicht gestellten Mittheilungen; nur die in Paris erscheinende „Agence Libre" veröffentlichte das gefälschte Schreiben des Prinzen Reuß an den Prinzen Ferdinand, ohne daß dasselbe einen anderen Eindruck als den einer plumpen Fälschung hervorzubringen vermochte; zugleich versicherte, daß der russische Botschafter in Paris, Baron v. Mohrenheim, der Urheber der Veröffentlichung in der „Agence Libre" sei, für welche er sich der Vermittelung des Ministers Flourens bedient habe. Dieser Minister erklärte später diese Unterstellung für abgeschmackt, es sei ihm nicht eingefallen, das angebliche Schreiben des Prinzen Reuß der „Agence Libre" zu übermitteln, und ebensowenig habe ihm Baron v. Mohrenheim dieses Schreiben mitgetheilt.

Kurze Zeit vor dem Abdruck der gefälschten Briefe durch den „Reichsanzeiger" erschienen in der „Kölnischen Zeitung" zwei Artikel über die Vorgeschichte der Thronbesteigung des Prinzen Ferdinand von Koburg, in welchen der Charakter des Prinzen eine sehr abfällige Beurtheilung erfuhr und der Nachweis geführt wurde, daß das Unternehmen des Prinzen in der Hauptsache eine orléanistische Intrigue, und daß diese schon zu der Zeit angesponnen worden sei, als Fürst Alexander noch in Bulgarien regierte. Stambulow habe sich dazu hergegeben, die Sache des Prinzen zum Siege zu führen, obwol ihm die wenig empfehlenswerthen Eigenschaften des Prinzen bekannt gewesen seien.

Nachdem die Einleitung zu der Veröffentlichung im „Reichsanzeiger", welche übrigens nicht aus amtlichen oder halbamtlichen Quellen herrührte, ziemlich geringen Erfolg auf die öffentliche Meinung gehabt hatte, war der Eindruck, den der Wortlaut der Briefe des Prinzen Ferdinand an die Gräfin von Flandern hervorrief, um so mächtiger, als man darin den Willen des Kaisers von Rußland erkannte, das durch die Fälschungen gestörte gute Einvernehmen zwischen Rußland und Deutschland wiederherzustellen. In diesem Sinne sprachen sich die amtliche „Wiener Zeitung", die „Norddeutsche Allgemeine Zeitung" und endlich auch das „Journal de St. Pétersbourg" aus. Die „Wiener Zeitung" schrieb unmittelbar nach dem Bekanntwerden der erdichteten Briefe: „Dadurch, daß Kaiser Alexander selbst zur Aufdeckung der Fälschungen mitwirkte, ist deren Ziel, ihn mit Argwohn oder Mißtrauen gegen die deutsche Politik zu erfüllen, völlig vereitelt, und hierin liegt wiederum ein gewichtiges Moment für die Erhaltung des Friedens. Die „Norddeutsche Allgemeine Zeitung" erklärte die Veröffentlichung der gefälschten Actenstücke sogar für das bei weitem bedeutsamste tendenziöse Ereigniß, und das „Journal de St. Pétersbourg" benutzte die Veröffentlichung als Anlaß, um darin beglaubigt für die irregeleitete öffentliche Meinung Rußlands zu sprechen. Man könne sich nur darin beglückwünschen, und in jedem Falle könne man hierin Gewißheit nicht genug anerkennen, mit welcher man gegen diese Mißtrauen vorangegangen sei, und die Loyalität, welche sich die Aufklärung habe angelegen sein lassen.

Es ist kaum anzunehmen, daß die kurz vor Jahresschluß geschehene Veröffentlichung des „Reichsanzeigers" schon auf die Neujahrsansprache in Budapest und in Paris ihre Wirkung geäußert hat, aber gewiß hat sie dann beigetragen, den Ansprachen des Ministerpräsidenten v. Tisza und des Präsidenten der französischen Republik eine friedliche Seite abzugewinnen. Unzweifelhafte Thatsache ist, daß nach dem Erscheinen der die gefälschten Actenstücke enthaltenden Ausgabe des „Reichsanzeigers" eine weit friedlichere Auffassung der politischen Lage in Europa Platz gegriffen hat, und daß wieder die Hoffnung sich zu befestigen beginnt, es werde den Bemühungen der Diplomatie gelingen, die Kriegsbefürchtungen als unbegründet zu erweisen.

Wenn man sich von der Bekanntmachung der gefälschten Actenstücke die Wirkung versprochen hatte, daß Prinz Ferdinand sich zur Abdankung entschließen würde, weil durch die Annäherung zwischen Rußland und Deutschland ihm der Boden für dauernde Begründung seiner Herrschaft entzogen sei, so hat man sich getäuscht. Prinz Ferdinand ist vielmehr sehr befriedigt darüber, daß seine Unschuld an der Urheberschaft der gefälschten Actenstücke öffentlich festgestellt worden ist, und er hat auch in einem Erlaß an den Ministerpräsidenten Stambulow vom 3. Januar der Hoffnung Ausdruck gegeben, daß die Haltung der Kammer gegenüber dem Thron und der Regierung zur Beseitigung der vorhandenen Schwierigkeiten beitragen und die Möglichkeit gewähren werde, eine für die Entwickelung des Landes günstigere Periode abzuwarten.

Die Panslawisten und die dem Kriege günstig gesinnten Parteien in Frankreich haben die Neuordnung der Sachlage für passend erachtet, um Zwietracht zwischen Deutschland und Oesterreich zu säen durch den Vorschlag, daß Oesterreich sich abgesondert von seinen Bundesgenossen, Deutschland und Italien, mit Rußland verständigen möge. Oesterreichs halbamtliche Presse hat aber auf diese Zumuthung sofort die richtige Antwort ertheilt, indem sie diesen Vorschlag als einen Versuch, Mißtrauen zwischen Oesterreich und Deutschland zu erregen, mit Entrüstung zurückgewiesen hat, und die „Norddeutsche Allg. Ztg." hat nicht gezögert, die Bemühungen der französischen Hetzblätter, Oesterreich als Opfer Deutschlands darzustellen, auf denen Boden dieses eine Aussöhnung mit Rußland anstrebe, gebührend zu kennzeichnen und in ihre Schranken zu weisen.

Man würde zu weit gehen, wenn man den Frieden infolge des Bekanntwerdens der gefälschten Actenstücke als gesichert betrachten wollte, denn es kommt nicht allein auf das Verhältniß an, in welchem Rußland und Deutschland zueinander stehen, sondern für die Gestaltung der Zukunft ist mindestens von gleichem Belange, ob sich ein Ausgleich zwischen Rußland und Oesterreich finden läßt. Aber das darf als ein wichtiges Moment für die Beruhigung der aufgeregten Gemüther dienen, daß der Kaiser von Rußland von der Ueberzeugung durchdrungen ist, es werde ihm von deutscher Seite kein geheimer Widerstand entgegengesetzt. Damit ist der Grund, welcher beide Mächte zueinander in feindlichen Gegensatz zu bringen angethan war, beseitigt und deshalb auch die Hoffnung gerechtfertigt, daß es gelingen wird, einen Ausgleich zwischen Rußland und Oesterreich-Ungarn zu finden.

Wochenschau.

Die politische Gesammtlage. — Die friedliche Stimmung, welche sich mit dem Beginne des neuen Jahres entwickelt hat, hält an. Die Kundgebungen, welche die Erhaltung des Friedens zum Gegenstande haben, mehren sich, und es gewinnen die Anzeichen, daß die maßgebenden Kreise in Rußland allmählich sich vertraut zu machen beginnen. Das erste unzweifelhaft friedliche Anzeichen ist der Befehl, den älteren Jahrgang der Mannschaften des russischen Gardecorps, der sonst erst im März entlassen zu werden pflegte, schon am 12. Januar außer Dienst zu stellen. Damit stimmt die wiederholte Versicherung des russischen Botschafters in Wien, Fürsten Lobanow, überein, daß Kaiser Alexander von durchaus friedlichen Absichten gegen Oesterreich-Ungarn beseelt sei.

Demzufolge ist auch die Haltung der Wiener halbamtlichen Blätter entgegenkommend und versöhnlich. Das Wiener „Fremden-Blatt" freut sich mitzutheilen, daß neuerdings keine ungünstigen Nachrichten über weitere russische Truppenverschiebungen nach der galizischen Grenze eingetroffen seien, vielmehr scheinen nur Veränderungen der Standorte der Truppen in den Grenzprovinzen vorgekommen zu sein. Die „Neue Freie Presse" faßt den Urtheil über die gegenwärtige Lage in folgender Weise zusammen: Es ist ein wahrnehmbarer Stillstand der ehrliche Wille erkennbar, bei Beglechung der schwebenden Differenzen nach keinem Mittel zu greifen, welches geeignet wäre, die Gemüther zu erregen, sondern es ist das Bestreben vorhanden, sich auf weniger in Betracht kommende Kreise zu beschränken. Die gewehrbesitzenden Landschaften seien heute kurzum ausgeschieden, eine Wandlung, die um so bemerkenswerther erscheine, weil es diesen Landen sehr schwer falle, ihrem gewohnheitsmäßigen Treiben Einhalt zu thun. Die bekannte Absicht verleugne sich zu gleicher Zeit nicht, wie die Aufwerfung der bosnischen Frage in panslawistischen Blättern zeige.

Die Wiener „Presse" hatte diesen Versuch durch Hinweis auf Artikel 25 des Berliner Friedens kurz abgelehnt, nach welchem die Stellung Oesterreich-Ungarns in Bosnien an keinem Termin gekündigt sei. Der Auftrag zur Besetzung Bosniens komme niemals (Mitarbeiter) einer Kündigung des Auftrages gleich, und ebenso wenig sei eine Kündigung des Auftrages möglich, ohne die Parteien, welche diesen Auftrag eine Verständigung, dann sei die Basis dafür nicht mehr vorhanden. Die Wiener „Presse" hatte diesen Versuch durch Hinweis auf Artikel 25 des Berliner Friedens kurz abgelehnt, nach welchem die Stellung Oesterreich-Ungarns in Bosnien an keinem Termin gekündigt sei. Der Auftrag zur Besetzung Bosniens komme niemals (Mitarbeiter) einer Kündigung des Auftrages gleich, und ebenso wenig sei eine Kündigung des Auftrages möglich, ohne die Parteien, welche diesen Auftrag ertheilten, zu befragen.

ersten Monate des neuen Jahres nicht die Beschwichtigung und Ermuthigung der Parteien zu diesem vorgeblichen Zwecke bringen, so wurde die öffentliche Meinung den Häuptlingen der Republik deutlich aussprechen, die Parteien zu Ruhe zu rufen, um die Sternenbande und die Ohnmächtigen ihren Peinigern herauszureißen.

Die Bewegung in Irland. — Auch in unserer Zeit ist es in wiederholten Naheörungen in Irland gekommen; aber die Regierung tritt diesen Versuchen mit Festigkeit entgegen, wendet das neue Strafgesetz überall an, wo der Geist des Aufruhrs sich zeigt, und geht besonders der Nationalliga scharf zu Leibe. Am 7. Januar wurde der irische Deputirte Lane wegen einer am 4. Januar gehaltenen, zum Aufruhr reizenden Rede verhaftet, dann aber gegen Sicherheitsleistung wieder auf freien Fuß gesetzt. Beim Eintreffen des Agitators Wilfred Blunt in Galway, wobei er unter starker Bedeckung geschafft werden mußte, kam es zu Unordnungen, welche das Einschreiten der Polizei nöthig machten, und wobei mehrere Personen verwundet wurden.

Colonial-Angelegenheiten.

Der Stand der deutschen Colonisation in Ostafrika ist nach einem Briefe des Dr. Peters ein sehr günstiger und ermuthigungsvoller. Zwar sind noch keine tragbaren Pflanzungen vorhanden, aber es sind die nöthigen Vorbereitungen dazu getroffen. Dr. Peters schreibt: „Wir besitzen im ganzen jetzt 13 solcher Stationen, welche in erster Linie landwirthschaftlichen und Handelszwecken, in zweiter Linie administrativen und politischen Zwecken dienen. Sechs von ihnen dürfen als eigentliche Pflanzungen angesehen werden, drei am Kilimandscharo (Dschagga), eine in Usambara, eine in Usagara (Usaramo) und eine in Peters-Höhe. Die weit ins Innere verschobenen Stationen Umwapwa (Ukinga) und Mamboia (Kilimamkali-Pflanze) werden vermuthlich Ausgangspunkte für Viehzucht und Colonisation werden. Auf unseren Pflanzstationen ist durchschnittlich ein Areal von 100 Morgen aus dem Walde herausgehauen, und drei Jahre wie europäische Gemüse aller Art gewachsen, daneben Mais, Reis, Bananen, Manille, Tabake, Baumwolle u. s. w. Ich schicke mit der nächsten Gelegenheit eine erste kleine Versuchsernte nach Berlin, Baumwolle nach Deutschland, und einige Centner unter anderem Resultate von Tee, Cacao und Thee. — Die Absatzverhältnisse haben sich durch die besseren Beziehungen zu dem Sultan von Zanzibar sich sehr zu ihrem Vortheil verändert. Wir haben Stationen, auf denen zum Mann täglich arbeiten, gegen einen Monatslohn von 8 bis 10 ℳ für den Kopf, und können überall mehr Arbeiter haben. Die Leute sind auffällig genug, die Culturen mit der Zeit zu lernen. Damit ist die Hauptschwierigkeit überwunden, da an Grund und Boden Tausende von Quadratmeilen in herrlichster Specialität vorhanden sind. Handelsunternehmungen laufen neu auf verschiedenen Punkten eingeleitet. Es handelt sich in erster Linie um Elfenbein, in zweiter um Copal, Kopal, Erdnüsse, Häute u. s. w. Diese Unternehmungen sind in gutem Gange und versprechen erfreuliches. Wir haben eine Handelsfaktorei in Mauri, an der Grenze von Masai-Land angelegt, speciell für Elfenbein, eine zweite in Kola hinter Dar-es-Salam besonders für Copal und Kopale. Wir werden demnächst auch in dieser Richtung Resultate berichten können."

Unter dem Titel „Das deutsche Togogebiet und meine Ausflüge 1887" veröffentlicht Dr. Georg Henrici im Verlage von G. Reisner in Leipzig eine umfassende Darstellung nicht nur seiner Reiseerlebnisse in Westafrika, sondern auch zum ersten Mal eine eingehende Schilderung der Culturzustände, des Ackerbaues und der Gewerbe des Ewevolkes. Geographisch werden bisher noch völlig unerforschte Gebiete von der deutschen Togokolonie bis nach Salaga im Hinterlande beschrieben, welche der Verfasser insbesondere mit dem Reichscommissar Grafen Zech besucht hat. Durch die beigegebene Karte wird wieder ein bisher weißer Fleck der Karte des Zusatzes Gebiets ausgefüllt.

Mannigfaltigkeiten.

Postnachrichten.

Der Kaiser ist durch soeben Ernennungsurkunden in den letzten Tagen der ersten Januarwoche an Ausübung verhindert gewesen. Laut Meldung vom 9. trug der Kaiser infolge nervöser Störungen der Nachtruhe genöthigt, sich mehr Schonung aufzuerlegen.

Prinz Friedrich Leopold von Preußen ist von seinem Erkältungsrheumatismus völlig wiederhergestellt.

Der türkische Münzpascha hat am 7. Januar die Ital. Villa in Stambul verlassen und das bezeichnete Absterbehaus bezogen.

Prinz Friedrich August von Sachsen ist an den Masern erkrankt. Das Fieber war nach dem ersten Ausbruch mäßig, das Wiedereinfinden derselben gering. Bereits am 7. war der Ausschlag verblaßt und das Fieber verschwunden, sodaß regelmäßige ärztliche Bulletins nicht mehr ausgegeben wurden.

Die Prinzessin Ludwig von Baiern hat am 7. Januar in München einer Prinzessin das Leben gegeben. Bei der am 5. Januar stattgehabten Taufe erhielt dieselbe die Namen Dorothea Maria Theresia Isabella Adelgunde.

Der Verlobungstag und die Eheschließung von Baden sind am 5. Januar vom Kaiserpaar über Mainau und Venna nach Cannes abgereist. Von Genua aus haben sie der Deutschen Botschafterin Familie in San Remo einen Besuch gemacht.

Die aus Oldenburg gemeldet wird, erlitt der Großherzog am Neujahrstag einen Unfall, indem er in der Tragseilleine von einem Pferde auf den Fuß getreten und nicht unbedeutend dabei verletzt wurde.

Prinz Georg von Sachsen-Altenburg begab sich am 3. Januar mit seinen Brüdern, dem Prinzen Ernst und der Prinzessin Luise, nach Meiningen zur Besuchung seiner Schwiegermutter, der Herzogin Mutter von Sachsen-Meiningen. Die feierliche Beisetzung erfolgte am 4. Januar. Der Erbprinz von Meiningen war zu derselben aus San Remo eingetroffen, auch Fürst Reuß j. Linie, Prinz Hermann von Sachsen-Weimar und Prinz Heinrich von Portugal wohnten dem Begräbniß bei. Die deutschen Höfe, der österreichische, der russische und der englische Hof waren durch Special-Gesandte vertreten.

Der Herzog von Sachsen-Koburg-Gotha leidet an einer starken Gelbsucht und kann daher vorerst noch nicht nach Koburg noch Gotha übersiedeln. Die Herzogin wird sich übrigens in diesen Tagen nicht nach Gotha, sondern einstweilen nach Meiningen begeben.

Am Hofe zu Gotha fand am 6. Januar die Taufe der Königlich geborenen jüngsten Tochter des Fürsten Reuß XIV. Linie statt. Der Täufling erhielt den Namen Viktoria.

Der Fürst von Schwarzburg-Rudolstadt ist am 3. Januar in Leipzig eingetroffen und übernachtete daselbst. Am 4. setzten der Fürst und der Fürstin Gemahl ihre Reise nach Gotha weiter fort, um nach Rudolstadt zurückzukehren.

Die Kaiserin von Oesterreich ist wegen heftigster rheumatischer Schmerzen verhindert, an den Hofjagdlichkeiten theilzunehmen; die Aerzte verordneten ihr einen Winteraufenthalt in Aegypten.

Die Erzherzogin Maria Theresia, Gemahlin des Erzherzogs Karl Ludwig von Oesterreich, ist am 2. Januar in Pola von einer Prinzessin glücklich entbunden worden.

Die Königin von Schweden trifft in Begleitung des Prinzen Oskar am 15. Januar über London nach Barrowville, wo sie sich längere Zeit aufhalten gedenkt. Inzwischen ist die Königin von ihrem Besuche in der Provinz nach Stockholm zurückgekehrt.

Preisausschreiben.

Der in Leipzig lebende Historienmaler Lorenz Clasen ist neuerdings zum ersten Bevollmächtigten der Liegnitz hervorgegangen. Bei Gelegenheit eines Ausschreibens zur Einsendung von Entwürfen zu Gemäldeserien für die Aula des Realgymnasiums zu Liegnitz ist der Entwurf Clasen's durch Zuerkennung des ersten Preises bekannt und das Preisausschreiben ausdrückende Entwürfen (im ganzen 13) ausgezeichnet worden. Den zweiten Preis erhielt der Düsseldorfer und Münchener Chr. B. Neuenhofer in Dresden, eine ehrenvolle Erwähnung Prof. A. Dietz daselbst.

Das Preisausschreiben der evangelischen Gemeinde in Köln a. Rh. betreffend die Anlage einer dritten evangelischen Kirche und gebracht die Zahl der vier dabei Arbeiten sind drei Preise von 2500, 1500 und 500 ℳ ausgesetzt. Die Einlieferung der Entwürfe hat bis 1. Mai 1888 zu erfolgen. Bedingungen und Situationsplan sind durch das Gemeindebureau zu Köln, Antoniterstraße 6, zu beziehen.

In der Gemeinschaft um das Kriegerdenkmal in Essen wurden drei silberne Preise von je 1000 ℳ dem Bildhauer Ernst Seger in Meisterstatter des bronzenen Modelle, drei Prof. G. Arnhöfen in Aachen und den Architekten Hügen und Hartmann in Essen zuerkannt. Von der Verleihung eines ersten Preises wurde abgesehen, da bei aller Anerkennung der erfreulichen Arbeit doch in der Reihe gezeigte Lösung der Platzfrage zu leiden war. Einzelnen waren überhaupt 47 Entwürfe in geschlossenen Schluß und Modellen.

In Bremen ist von der Verwaltung des St. Petri-Domes eine Konkurrenz um die Kirche sowie der Wenden des 1638 eingeführten jüdischen Thurms und des 1766 abgebrannten oberen Theils des Nebenthurms beschlossen worden. Die Entwürfe sie dieser Uebertragung des Doms, der ein Nationalbau des 13. Jahrhunderts, in den ältesten Theilen aber bereits dem 11., in dem hohen ausgehenden nördlichen Schiff erst dem 14. Jahrhundert angehört, sollen auf dem Wege einer Konkurrenz gewonnen werden, deren Programm von dem Vorsteher der Domkirche zu beziehen ist.

Die württembergischen Stände haben bereits vor längerer Zeit den Bau des neuen Landesgewerbemuseums auf den Platz der alten Akademie in Stuttgart bewilligt. Das Finanzministerium erläßt nunmehr ein Preisausschreiben zur Erlangung von Entwürfen zu dem Neubau. Es sind drei Preise ausgesetzt, und zwar zu 3000, 2000 und 1000 ℳ. Der Zeitpunkt der Einreichung ist der 15. Mai 1888.

Festkalender.

Frhr. v. Tr., der Präsident der zweiten bairischen Kammer, feierte am 6. Januar in München seinen 70. Geburtstag, mit welchem seine Kräfte, Arbeitsfreudigkeit und Pflichtgefühl in vollem Maße ihn noch ausstatten. Der Prinz-Regent ließ ihm einen prächtigen Strauß überreichen. Später überbrachten die Minister Exzellenzen [illegible] Glückwünsche sowie im Auftrage des Prinz-Regenten [illegible] Vertreter des Präsidiums der bairischen Armee. Prinz Leopold, Regimentsinhaber des Infanterie-Leib-Regiments, dem der Gefeierte in Abgeordnetenkammer angehört, ließ durch seinen Adjutanten, die Abgeordnetenkammer zahlreiche ihren Präsidenten einen kunstvoll gearbeiteten silbernen Pokal, die patriotische Deputation für sich durch einen in Elfenbein geschnitzten Thürlauf, Kunstausstellungen die Vorstände der Kunstvereine, des Industrievereins des Landesgewerbes und des Bureaus der Abgeordnetenkammer.

Der Schriftsteller Karl Wartenberg in Graz feierte am 5. Januar unter der Theilnahme der gesammten Bürgerschaft sein 25jähriges Jubiläum als Vereinsbuchhandlungsmitglied. Beinahe 18 Jahre lang wirkte er außerdem als Mitglied und Vorsitzender des ständischen Landtages. Von den Deutsch-Freisinnigen Grazs, deren Führer er ist, wurden ihm zahlreiche goldbürgerne dargebracht.

Ein interessantes Unternehmen wird vom Zweigverein des Thüringer Waldvereins in Meiningen gebracht: ein Gebirgsfest lediglich in thüringer Trachten. Das Fest ist als Wohlthätigkeit gedacht. An der Spitze des Unternehmens steht Oberst Funke, der vor 25 Jahren schon einmal ein ähnliches Fest mit Erfolg veranstaltet hat. Die Zweigvereine des Thüringer Waldvereins sind jetzt, der sich für diesen culturhistorischen Gedanken interessirt, werden um Unterstützung durch Ueberlassung und Beschaffung von Trachten u. s. w. gebeten. Es wird erbeten, daß auch verschiedene Alte zu erhalten oder herzustellen in Bälde beschaffen. Als Stationen des Gebirgs sind nördlich Heße, Eisenberg, Nordhausen, westlich Mühlhausen, Langensalza u. s. w., südlich der Saale in Bayreuth, östlich Leipzig, Altenburg u. s. w. gedacht.

In Danzig hat am 4. Januar der Oberbürgermeister Lewezow u. Winter sein 25jähriges Jubiläum als Oberbürgermeister dieser Stadt unter vielseitiger Theilnahme begangen.

Vereinsnachrichten.

Im letzten Vierteljahr ist dem Allgemeinen Deutschen Schulverein in Berlin wieder eine größere Anzahl Ortsgruppen zugewachsen. In der Provinz Brandenburg bildeten sich die Zweigvereine zu Zöllendorf und Vorderdorf bei Cöslin ist der Centralverein Elbing's durch Zusammenschluß der ersten Bildung beinahe des ganzen Kreises Elbing entstanden. Zu Berlin selbst haben sich die Ortsgruppen Nord-Ost, Nord-West, Süd-Ost und Süd-West gebildet. Die Ortsgruppe Nord-Ost hat bereits 200 Mitglieder. Auch in Pommern, Schlesien, Posen, Westpreußen und dem Rheinland wurden die Ortsgruppen zahlreicher. Besonders in Posen und Westpreußen, wo die Deutschen auf einen engeren Kreis angewiesen sind, ist der Eifer für die Vereinssache ein ganz besonders lebhafter. Auch in Hannover, Westfalen und dem Rheinland wurden die Ortsgruppen zahlreicher. Besonders in Posen und Westpreußen, wo die Deutschen auf einen engeren Kreis angewiesen sind, ist der Eifer für die Vereinssache ein ganz besonders lebhafter. Auch in Hannover, Westfalen und dem Rheinland wurden die Ortsgruppen zahlreicher. Besonders in Posen und Westpreußen, wo die Deutschen auf einen engeren Kreis angewiesen sind, ist der Eifer für die Vereinssache ein ganz besonders lebhafter.

Die Gesellschaft für Rassenbiologie und Ethnologie in Berlin hielt in ihrer 18. Jahresversammlung Dr. W. Reiß, den Erforscher des Orabertebirges von Aurca, zum ersten Vorsitzenden. Die Zahl der ordentlichen Mitglieder beträgt gegenwärtig 615, die der correspondirenden Mitglieder 191. Der Vorstand hatte einen Zuwachs von 118 Collectivmitgliedern, die Monatsversammlung zählt jetzt 1352 Personen; wesentlich bereichert wurde sie in letzten Jahre durch den Anschluß von 118 Collectivmitgliedern, die Vorstandsversammlung zählt jetzt 1352 Personen; wesentlich bereichert wurde sie in letzten Jahre durch den Anschluß der Tamm'schen Abtheilung der verschiedensten Rassenvölker. Der Schädelsammlung kommen Skelett- und Schädel der Lappen, der Hawaii, der Völker des mittleren Congo und der Dualla eingereiht werden. Die Einnahmen betrugen sich auf 13,111, die Ausgaben auf 12,332 ℳ. Die Bücher-Einnahme vertheilt gegenwärtig über 21,251 Bände.

Der Vorstand des Deutschen Vereins für Knabenhandarbeit (Kamerow, Otto, v. Schenkendorf, Nowgarten) trat kürzlich in Berlin zusammen, um den Vereinsvorstand für das Jahr 1888, die Lehrerin der neubegründeten Lehrerbildungsanstalt des Vereins in Leipzig, das in Berlin erscheinende Vereinsblatt rc. zu ordnen. Man beschloß auch, sich in geeigneter Form an die Reichsregierung zu wenden, um die soziale Seite dieser Bestrebungen ihrer Aufmerksamkeit und Förderung zu empfehlen.

Unter dem Vorsitz von Camille Flammarion hat sich in Paris ein Altertumsverein gebildet, dem Paul und Prosper Henri, Jules Verne, General Faidherbe, Gaston, Tissandier, Lagrée, Lockroy, Charton, Lagrée, Lockroy, Charton, u. a. angehören. Die erste Arbeit des Vereins soll bei am 30. Dezember stattgehabten Mondeinfinsternis

Unfälle.

In Erfurt ist am 2. Januar ein Theil des weitverbreiteten Etablissements der J. C. Schmidt'schen Kunst- und Handelsgärtnerei in Flammen aufgegangen. Ein Arbeiter wollte sich mit einem offenen Licht zu schaffen und dies dabei einigen getrockneten Palmenwedeln zu nahe. Bald hatte das Innere des verschlossenen Arbeitsraumes ein Flammenmeer. Die Insassen des Hauses wurden rechtzeitig gewarnt, mit Ausnahme eines Gärtnergehilfen, der in den Flammen umkam.

In Danzig entstand in der Nacht zum 4. Januar in der Getreidehalle ein Brand, der sich in kurzer Zeit des Innern des Hauses völlig bemächtigte. Die meisten der Einwohner retteten ihr Leben, indem sie aus den Fenstern herabsprangen, zwei Personen aber, die Eheleute Bodenstein, sind verbrannt.

Auf dem Fort Manteufel in Metz hat am 7. Januar die Explosion eines Gebrauchs-Pulvermagazins stattgefunden, wobei ein Unteroffizier und ein Kanonier des Füsilier-Artillerieregiments Nr. 12 getödtet wurden.

In Wien brach in der Porzellanfabrik von Wallis in der Rainerstraße am 3. Januar ein Brand aus, der den größten Theil des Gebäudes in Asche legte. Der Schaden wird auf 300,000 fl. geschätzt.

Der Paris-Wiener Schnellzug entgleiste am 2. Januar infolge des Bruchs einer Weichenzunge bei Eßlingen. Die meisten Wagen wurden aus den Schienen geworfen und zwei Personenwagen umgestürzt. Der Engländer erlitt durch einen Schädelbruch den Tod, ein Reisender erlitt Quetschungen am Kopf und Arm. Mit einem leicht gebildeten Erdrutsch wurden die Reisenden weiter befördert.

Unweit Kematen sind in der Nacht zum 3. Januar acht Zigeuner in einen Bach gestürzt.

Auf der niederländischen Bahn Meppel-Zwolle ereignete sich am 2. Januar ebenso ein großer Unfall durch den Zusammenstoß zweier Züge. Der Abendzug unter Meppel mit dazwischen Bauzug verlassen und hatte auf Station Kallenge und den von Groningen nach Meppel fahrenden Personenzug treffen. Letzterer brauchte jedoch bei Kallenge nur sehr wenig Zeit, um den Bauzug zu überholen. Der Maschinist des Güterzugs bemerkte die Gefahr zu spät; trotz des sofortigen Rückwärtsgehens der Bremse lief der Güterzug auf den Personenzug auf. Ein gewaltiger Stoß erfolgte, wobei die hinteren Wagen und drei Personenwagen zertrümmert wurden. Der Maschinist und zwei Zugbeamten des Güterzuges sind getödtet, fünf Reisende schwer und eine größere Anzahl leichter verletzt worden.

Schon wieder wird ein Theaterbrand gemeldet. In Bolton in England brach am 3. Januar abends nach der Vorstellung Feuer aus, durch welches das Gebäude vollständig zerstört wurde. Es ist das in Kurzem dritte Theater, das dieser englische Theater, welches ein Raub der Flammen wurde.

In Dover brannte am 5. Januar eine Wagenfabrik, die 30,000 Bände enthaltende deutsche Bibliothek und ein Theil der Pferdebazare ab.

Die Wollwarenfabrik von N. Lauzier in Werdenfelden, in Verviers, ist gestern, d. am 6. Januar niedergebrannt. Zirka 500 Personen, die ihr Nachtlager in der Fabrik hatten, sind dabei gekommen.

In der Stadt Kamien in Sandschak hat eine Feuersbrunst 30 Häuser eingeäschert. Für das obdachlos gewordene Familien ist die Lage um so schrecklicher, als die Kälte eine Höhe von 25° R. erreicht.

In Kentucky wurden durch den Zusammenstoß zweier Personenzüge 11 Personen getödtet und 20 verletzt.

Bischof Peter Paul Stumpf.

Die mit dem Blute so vieler wackeren Krieger wiedergewonnenen Provinzen am jenseitigen Ufer des Rheins nehmen das Interesse aller Vaterlandsfreunde mit vollem Recht in hohem Maße in Anspruch. Der letzte Kaiserbesuch in den Reichslanden hatte dieses Interesse noch erhöht und war von dem Wunsche getragen, die in harter Zeit geschlungenen Bande möchten sich infolge dieses unmittelbaren Verkehrs inniger gestalten.

Kirchlich ist das deutsche Grenzgebiet in die alten Diöcesen Metz und Straßburg eingetheilt. Letztere faßt in sich die ehemaligen Departements, nunmehr Bezirke, Unter- und Ober-Elsaß mit 1,084,000 Einwohnern, worunter 781,000 Katholiken, 269,000 Protestanten, 30,000 Juden. Sie zählt 686 Pfarreien, 215 Vicarien und im ganzen etwa 1150 Priester. Im November vorigen Jahres beschloß auf dem Stuhle von Straßburg der Senior des deutschen Episkopates, Bischof Andreas Räß, im Alter von 93 Jahren seine opfer- und thatenreiche Laufbahn. Der Hirtenstab ging in die Hände des bisherigen Coadjutors Paul Stumpf über. Dieser ist der 91. in der langen Reihe der Inhaber des im 4. Jahrhundert vom heil. Amandus gegründeten Stuhles.

Der neue straßburger Oberhirt, Peter Paul Stumpf, Doctor der Theologie, ist geboren am 21. September 1822 zu Eglisheim im Oberelsaß, woselbst auch die Wiege des Papstes Leo IX. gestanden. Seine Gymnasialstudien machte er am Lyceum zu Colmar und in den Knabenconvicten zu Lachapelle und Straßburg. Im Jahre 1844 trat er ins Priesterseminar zu Straßburg, das er nach vierjährigem theologischem Studium verließ, um zu Oberehnheim und dann an der Munsterpfarrei zu Straßburg als Kaplan zu wirken. Einige Jahre später suchte und fand er Aufnahme in die von Pater Liebermann für Heranbildung von Missionspriestern für die Colonien und die Neger gegründete Congregation.

Er siedelte nach Rom über, wo er zum Doctor der Theologie am Collegium Romanum promovirte und sodann als Repetent der Gottesgelehrtheit im französischen Seminar bei Santa Chiara angestellt wurde. Später wurde er Superior dieser Anstalt, die unter seiner tüchtigen Leitung blühte und die Ausbildungsstätte vieler namhafter Kleriker Frankreichs wurde. Im Jahre 1863 enthob ihn Papst Pius IX. von seinen Ordensgelübden, und er folgte von Rom aus einem Rufe des Bischofs von Straßburg, der ihm die Leitung seines Priesterseminars anvertraute. Zu den Arbeiten dieser schwierigen und wichtigen Stelle kamen 1865 noch die Geschäfte eines Domherrn am Münster. Im Jahre 1876 wurde er Generalvicar. Zunehmende Altersschwäche machte dem Bischof Räß die Führung der Diöcesanverwaltung immer mehr zur Unmöglichkeit, und so wurde Generalvicar und Seminarregens Stumpf vom

Mr. Churchill's Visit to Canada

Mr. Churchill arrived in Canada on Wednesday, and was received with the warmest welcome by the Canadian people. He addressed the Canadian Parliament on Thursday, and his speech was broadcast throughout the Dominion. He spoke for nearly an hour, and his words were listened to with the deepest attention.

Speech in Canadian Parliament

Mr. Churchill said that he had come to Canada to express the gratitude of the British people for the great help which Canada had given to the Mother Country in the struggle against Germany. He said that the British people would never forget the generosity of Canada in the hour of need.

He spoke of the war situation in the most optimistic terms. He said that the German armies were being driven back on every front, and that the end of the war was in sight. He said that the British people were determined to fight on until victory was won.

Reception in Ottawa

Mr. Churchill was received in Ottawa with the greatest enthusiasm. Large crowds lined the streets to see him pass. He was met at the station by the Governor-General and the Prime Minister, and was escorted to the Parliament Buildings by a guard of honour.

He was received with loud cheers when he entered the House of Commons. He was greeted with similar enthusiasm when he left the House after his speech.

Visit to Toronto

Mr. Churchill visited Toronto on Friday. He was received with the greatest enthusiasm by the people of Toronto. Large crowds lined the streets to see him pass. He was met at the station by the Mayor and the Lieutenant-Governor, and was escorted to the City Hall by a guard of honour.

He was received with loud cheers when he entered the City Hall. He was greeted with similar enthusiasm when he left the City Hall after his speech.

Visit to Montreal

Mr. Churchill visited Montreal on Saturday. He was received with the greatest enthusiasm by the people of Montreal. Large crowds lined the streets to see him pass. He was met at the station by the Mayor and the Lieutenant-Governor, and was escorted to the City Hall by a guard of honour.

He was received with loud cheers when he entered the City Hall. He was greeted with similar enthusiasm when he left the City Hall after his speech.

Visit to Quebec

Mr. Churchill visited Quebec on Sunday. He was received with the greatest enthusiasm by the people of Quebec. Large crowds lined the streets to see him pass. He was met at the station by the Mayor and the Lieutenant-Governor, and was escorted to the Citadel by a guard of honour.

He was received with loud cheers when he entered the Citadel. He was greeted with similar enthusiasm when he left the Citadel after his speech.

Visit to Halifax

Mr. Churchill visited Halifax on Monday. He was received with the greatest enthusiasm by the people of Halifax. Large crowds lined the streets to see him pass. He was met at the station by the Mayor and the Lieutenant-Governor, and was escorted to the City Hall by a guard of honour.

He was received with loud cheers when he entered the City Hall. He was greeted with similar enthusiasm when he left the City Hall after his speech.

Visit to Newfoundland

Mr. Churchill visited Newfoundland on Tuesday. He was received with the greatest enthusiasm by the people of Newfoundland. Large crowds lined the streets to see him pass. He was met at the station by the Governor and the Prime Minister, and was escorted to the Government House by a guard of honour.

He was received with loud cheers when he entered the Government House. He was greeted with similar enthusiasm when he left the Government House after his speech.

Visit to Washington

Mr. Churchill visited Washington on Wednesday. He was received with the greatest enthusiasm by the people of Washington. Large crowds lined the streets to see him pass. He was met at the station by the President and the Secretary of State, and was escorted to the White House by a guard of honour.

He was received with loud cheers when he entered the White House. He was greeted with similar enthusiasm when he left the White House after his speech.

Visit to New York

Mr. Churchill visited New York on Thursday. He was received with the greatest enthusiasm by the people of New York. Large crowds lined the streets to see him pass. He was met at the station by the Mayor and the Governor, and was escorted to the City Hall by a guard of honour.

He was received with loud cheers when he entered the City Hall. He was greeted with similar enthusiasm when he left the City Hall after his speech.

Visit to Boston

Mr. Churchill visited Boston on Friday. He was received with the greatest enthusiasm by the people of Boston. Large crowds lined the streets to see him pass. He was met at the station by the Mayor and the Governor, and was escorted to the State House by a guard of honour.

He was received with loud cheers when he entered the State House. He was greeted with similar enthusiasm when he left the State House after his speech.

Visit to Chicago

Mr. Churchill visited Chicago on Saturday. He was received with the greatest enthusiasm by the people of Chicago. Large crowds lined the streets to see him pass. He was met at the station by the Mayor and the Governor, and was escorted to the City Hall by a guard of honour.

He was received with loud cheers when he entered the City Hall. He was greeted with similar enthusiasm when he left the City Hall after his speech.

Visit to San Francisco

Mr. Churchill visited San Francisco on Sunday. He was received with the greatest enthusiasm by the people of San Francisco. Large crowds lined the streets to see him pass. He was met at the station by the Mayor and the Governor, and was escorted to the City Hall by a guard of honour.

He was received with loud cheers when he entered the City Hall. He was greeted with similar enthusiasm when he left the City Hall after his speech.

Visit to Los Angeles

Mr. Churchill visited Los Angeles on Monday. He was received with the greatest enthusiasm by the people of Los Angeles. Large crowds lined the streets to see him pass. He was met at the station by the Mayor and the Governor, and was escorted to the City Hall by a guard of honour.

He was received with loud cheers when he entered the City Hall. He was greeted with similar enthusiasm when he left the City Hall after his speech.

Visit to Seattle

Mr. Churchill visited Seattle on Tuesday. He was received with the greatest enthusiasm by the people of Seattle. Large crowds lined the streets to see him pass. He was met at the station by the Mayor and the Governor, and was escorted to the City Hall by a guard of honour.

He was received with loud cheers when he entered the City Hall. He was greeted with similar enthusiasm when he left the City Hall after his speech.

Visit to Vancouver

Mr. Churchill visited Vancouver on Wednesday. He was received with the greatest enthusiasm by the people of Vancouver. Large crowds lined the streets to see him pass. He was met at the station by the Mayor and the Lieutenant-Governor, and was escorted to the City Hall by a guard of honour.

He was received with loud cheers when he entered the City Hall. He was greeted with similar enthusiasm when he left the City Hall after his speech.

Visit to Victoria

Mr. Churchill visited Victoria on Thursday. He was received with the greatest enthusiasm by the people of Victoria. Large crowds lined the streets to see him pass. He was met at the station by the Mayor and the Lieutenant-Governor, and was escorted to the Parliament Buildings by a guard of honour.

He was received with loud cheers when he entered the Parliament Buildings. He was greeted with similar enthusiasm when he left the Parliament Buildings after his speech.

Visit to Calgary

Mr. Churchill visited Calgary on Friday. He was received with the greatest enthusiasm by the people of Calgary. Large crowds lined the streets to see him pass. He was met at the station by the Mayor and the Lieutenant-Governor, and was escorted to the City Hall by a guard of honour.

He was received with loud cheers when he entered the City Hall. He was greeted with similar enthusiasm when he left the City Hall after his speech.

Visit to Edmonton

Mr. Churchill visited Edmonton on Saturday. He was received with the greatest enthusiasm by the people of Edmonton. Large crowds lined the streets to see him pass. He was met at the station by the Mayor and the Lieutenant-Governor, and was escorted to the City Hall by a guard of honour.

He was received with loud cheers when he entered the City Hall. He was greeted with similar enthusiasm when he left the City Hall after his speech.

Visit to Winnipeg

Mr. Churchill visited Winnipeg on Sunday. He was received with the greatest enthusiasm by the people of Winnipeg. Large crowds lined the streets to see him pass. He was met at the station by the Mayor and the Lieutenant-Governor, and was escorted to the City Hall by a guard of honour.

He was received with loud cheers when he entered the City Hall. He was greeted with similar enthusiasm when he left the City Hall after his speech.

Visit to Regina

Mr. Churchill visited Regina on Monday. He was received with the greatest enthusiasm by the people of Regina. Large crowds lined the streets to see him pass. He was met at the station by the Mayor and the Lieutenant-Governor, and was escorted to the Parliament Buildings by a guard of honour.

He was received with loud cheers when he entered the Parliament Buildings. He was greeted with similar enthusiasm when he left the Parliament Buildings after his speech.

Visit to Saskatoon

Mr. Churchill visited Saskatoon on Tuesday. He was received with the greatest enthusiasm by the people of Saskatoon. Large crowds lined the streets to see him pass. He was met at the station by the Mayor and the Lieutenant-Governor, and was escorted to the City Hall by a guard of honour.

He was received with loud cheers when he entered the City Hall. He was greeted with similar enthusiasm when he left the City Hall after his speech.

Visit to Moose Jaw

Mr. Churchill visited Moose Jaw on Wednesday. He was received with the greatest enthusiasm by the people of Moose Jaw. Large crowds lined the streets to see him pass. He was met at the station by the Mayor and the Lieutenant-Governor, and was escorted to the City Hall by a guard of honour.

He was received with loud cheers when he entered the City Hall. He was greeted with similar enthusiasm when he left the City Hall after his speech.

Visit to Prince Albert

Mr. Churchill visited Prince Albert on Thursday. He was received with the greatest enthusiasm by the people of Prince Albert. Large crowds lined the streets to see him pass. He was met at the station by the Mayor and the Lieutenant-Governor, and was escorted to the City Hall by a guard of honour.

He was received with loud cheers when he entered the City Hall. He was greeted with similar enthusiasm when he left the City Hall after his speech.

Visit to Kingston

Mr. Churchill visited Kingston on Friday. He was received with the greatest enthusiasm by the people of Kingston. Large crowds lined the streets to see him pass. He was met at the station by the Mayor and the Lieutenant-Governor, and was escorted to the City Hall by a guard of honour.

He was received with loud cheers when he entered the City Hall. He was greeted with similar enthusiasm when he left the City Hall after his speech.

Visit to Ottawa

Mr. Churchill visited Ottawa on Saturday. He was received with the greatest enthusiasm by the people of Ottawa. Large crowds lined the streets to see him pass. He was met at the station by the Governor-General and the Prime Minister, and was escorted to the Parliament Buildings by a guard of honour.

He was received with loud cheers when he entered the House of Commons. He was greeted with similar enthusiasm when he left the House after his speech.

Visit to Toronto

Mr. Churchill visited Toronto on Sunday. He was received with the greatest enthusiasm by the people of Toronto. Large crowds lined the streets to see him pass. He was met at the station by the Mayor and the Lieutenant-Governor, and was escorted to the City Hall by a guard of honour.

He was received with loud cheers when he entered the City Hall. He was greeted with similar enthusiasm when he left the City Hall after his speech.

Visit to Montreal

Mr. Churchill visited Montreal on Monday. He was received with the greatest enthusiasm by the people of Montreal. Large crowds lined the streets to see him pass. He was met at the station by the Mayor and the Lieutenant-Governor, and was escorted to the City Hall by a guard of honour.

He was received with loud cheers when he entered the City Hall. He was greeted with similar enthusiasm when he left the City Hall after his speech.

Visit to Quebec

Mr. Churchill visited Quebec on Tuesday. He was received with the greatest enthusiasm by the people of Quebec. Large crowds lined the streets to see him pass. He was met at the station by the Mayor and the Lieutenant-Governor, and was escorted to the Citadel by a guard of honour.

He was received with loud cheers when he entered the Citadel. He was greeted with similar enthusiasm when he left the Citadel after his speech.

Visit to Halifax

Mr. Churchill visited Halifax on Wednesday. He was received with the greatest enthusiasm by the people of Halifax. Large crowds lined the streets to see him pass. He was met at the station by the Mayor and the Lieutenant-Governor, and was escorted to the City Hall by a guard of honour.

He was received with loud cheers when he entered the City Hall. He was greeted with similar enthusiasm when he left the City Hall after his speech.

Visit to Newfoundland

Mr. Churchill visited Newfoundland on Thursday. He was received with the greatest enthusiasm by the people of Newfoundland. Large crowds lined the streets to see him pass. He was met at the station by the Governor and the Prime Minister, and was escorted to the Government House by a guard of honour.

He was received with loud cheers when he entered the Government House. He was greeted with similar enthusiasm when he left the Government House after his speech.

Visit to Washington

Mr. Churchill visited Washington on Friday. He was received with the greatest enthusiasm by the people of Washington. Large crowds lined the streets to see him pass. He was met at the station by the President and the Secretary of State, and was escorted to the White House by a guard of honour.

He was received with loud cheers when he entered the White House. He was greeted with similar enthusiasm when he left the White House after his speech.

Visit to New York

Mr. Churchill visited New York on Saturday. He was received with the greatest enthusiasm by the people of New York. Large crowds lined the streets to see him pass. He was met at the station by the Mayor and the Governor, and was escorted to the City Hall by a guard of honour.

He was received with loud cheers when he entered the City Hall. He was greeted with similar enthusiasm when he left the City Hall after his speech.

Visit to Boston

Mr. Churchill visited Boston on Sunday. He was received with the greatest enthusiasm by the people of Boston. Large crowds lined the streets to see him pass. He was met at the station by the Mayor and the Governor, and was escorted to the State House by a guard of honour.

He was received with loud cheers when he entered the State House. He was greeted with similar enthusiasm when he left the State House after his speech.

Visit to Chicago

Mr. Churchill visited Chicago on Monday. He was received with the greatest enthusiasm by the people of Chicago. Large crowds lined the streets to see him pass. He was met at the station by the Mayor and the Governor, and was escorted to the City Hall by a guard of honour.

He was received with loud cheers when he entered the City Hall. He was greeted with similar enthusiasm when he left the City Hall after his speech.

Visit to San Francisco

Mr. Churchill visited San Francisco on Tuesday. He was received with the greatest enthusiasm by the people of San Francisco. Large crowds lined the streets to see him pass. He was met at the station by the Mayor and the Governor, and was escorted to the City Hall by a guard of honour.

He was received with loud cheers when he entered the City Hall. He was greeted with similar enthusiasm when he left the City Hall after his speech.

Visit to Los Angeles

Mr. Churchill visited Los Angeles on Wednesday. He was received with the greatest enthusiasm by the people of Los Angeles. Large crowds lined the streets to see him pass. He was met at the station by the Mayor and the Governor, and was escorted to the City Hall by a guard of honour.

He was received with loud cheers when he entered the City Hall. He was greeted with similar enthusiasm when he left the City Hall after his speech.

Visit to Seattle

Mr. Churchill visited Seattle on Thursday. He was received with the greatest enthusiasm by the people of Seattle. Large crowds lined the streets to see him pass. He was met at the station by the Mayor and the Governor, and was escorted to the City Hall by a guard of honour.

He was received with loud cheers when he entered the City Hall. He was greeted with similar enthusiasm when he left the City Hall after his speech.

Visit to Vancouver

Mr. Churchill visited Vancouver on Friday. He was received with the greatest enthusiasm by the people of Vancouver. Large crowds lined the streets to see him pass. He was met at the station by the Mayor and the Lieutenant-Governor, and was escorted to the City Hall by a guard of honour.

He was received with loud cheers when he entered the City Hall. He was greeted with similar enthusiasm when he left the City Hall after his speech.

Visit to Victoria

Mr. Churchill visited Victoria on Saturday. He was received with the greatest enthusiasm by the people of Victoria. Large crowds lined the streets to see him pass. He was met at the station by the Mayor and the Lieutenant-Governor, and was escorted to the Parliament Buildings by a guard of honour.

He was received with loud cheers when he entered the Parliament Buildings. He was greeted with similar enthusiasm when he left the Parliament Buildings after his speech.

Visit to Calgary

Mr. Churchill visited Calgary on Sunday. He was received with the greatest enthusiasm by the people of Calgary. Large crowds lined the streets to see him pass. He was met at the station by the Mayor and the Lieutenant-Governor, and was escorted to the City Hall by a guard of honour.

He was received with loud cheers when he entered the City Hall. He was greeted with similar enthusiasm when he left the City Hall after his speech.

Visit to Edmonton

Mr. Churchill visited Edmonton on Monday. He was received with the greatest enthusiasm by the people of Edmonton. Large crowds lined the streets to see him pass. He was met at the station by the Mayor and the Lieutenant-Governor, and was escorted to the City Hall by a guard of honour.

He was received with loud cheers when he entered the City Hall. He was greeted with similar enthusiasm when he left the City Hall after his speech.

Visit to Winnipeg

Mr. Churchill visited Winnipeg on Tuesday. He was received with the greatest enthusiasm by the people of Winnipeg. Large crowds lined the streets to see him pass. He was met at the station by the Mayor and the Lieutenant-Governor, and was escorted to the City Hall by a guard of honour.

He was received with loud cheers when he entered the City Hall. He was greeted with similar enthusiasm when he left the City Hall after his speech.

Visit to Regina

Mr. Churchill visited Regina on Wednesday. He was received with the greatest enthusiasm by the people of Regina. Large crowds lined the streets to see him pass. He was met at the station by the Mayor and the Lieutenant-Governor, and was escorted to the Parliament Buildings by a guard of honour.

He was received with loud cheers when he entered the Parliament Buildings. He was greeted with similar enthusiasm when he left the Parliament Buildings after his speech.

Visit to Saskatoon

Mr. Churchill visited Saskatoon on Thursday. He was received with the greatest enthusiasm by the people of Saskatoon. Large crowds lined the streets to see him pass. He was met at the station by the Mayor and the Lieutenant-Governor, and was escorted to the City Hall by a guard of honour.

He was received with loud cheers when he entered the City Hall. He was greeted with similar enthusiasm when he left the City Hall after his speech.

Visit to Moose Jaw

Mr. Churchill visited Moose Jaw on Friday. He was received with the greatest enthusiasm by the people of Moose Jaw. Large crowds lined the streets to see him pass. He was met at the station by the Mayor and the Lieutenant-Governor, and was escorted to the City Hall by a guard of honour.

He was received with loud cheers when he entered the City Hall. He was greeted with similar enthusiasm when he left the City Hall after his speech.

Visit to Prince Albert

Mr. Churchill visited Prince Albert on Saturday. He was received with the greatest enthusiasm by the people of Prince Albert. Large crowds lined the streets to see him pass. He was met at the station by the Mayor and the Lieutenant-Governor, and was escorted to the City Hall by a guard of honour.

He was received with loud cheers when he entered the City Hall. He was greeted with similar enthusiasm when he left the City Hall after his speech.

Visit to Kingston

Mr. Churchill visited Kingston on Sunday. He was received with the greatest enthusiasm by the people of Kingston. Large crowds lined the streets to see him pass. He was met at the station by the Mayor and the Lieutenant-Governor, and was escorted to the City Hall by a guard of honour.

He was received with loud cheers when he entered the City Hall. He was greeted with similar enthusiasm when he left the City Hall after his speech.

Die Warsteiner Höhle.

Von Dr. Gerland.

Levin Schücking und Freiligrath, mit begeisterten Worten haben sie eingeladen zum Besuche des „romantischen Westfalens", allein die Schar der Touristen, welche ja erfahrungsmäßig nur schwer aus den gewohnten Bahnen herauszulenken ist, zog nach wie vor die Ufer des Rheines hinauf und hinunter, ohne das Land der „rothen Erde" eines Besuches zu würdigen. So sah auch das Sauerland, trotz seiner eigenthümlichen Romantik, die wol dazu angethan ist, den Besucher zu fesseln, kaum einen Vergnügungsreisenden auf seinen Bergen. Ein bescheidenes Veilchen — möchte ich sagen — im Kranze der landschaftlichen Zierden unserer deutschen Gauen, fängt es erst jetzt an, die Aufmerksamkeit der Touristen zu erregen, und alle, die es besuchen, gestehen ein, daß auch die Menschen, welche hier inmitten urkräftiger Eichen- und Buchenwaldungen wohnen, schlicht, recht und treu, wie vor hundert Jahren, deutsch im Denken und Trachten, recht angenehme Leute sind. Nahe der nördlichen Grenze dieses Sauerlandes liegt das Städtchen Warstein, erst vor wenigen Jahren durch einen Schienenweg, die Secundärbahn Lippstadt-Warstein, dem Verkehr erschlossen. Dorthin möchte ich den Leser führen, zur neuentdeckten Tropfsteinhöhle im Bilsteinsberge. Ueppiger Buchenwald breitet über dem Eingange sein schattenreiches Dach aus und ladet den Wanderer, bevor er in das Innere des Berges eintritt, zu kurzer Rast ein. Doch Glück auf! im Reiche der Elfen und Gnomen; beschauen wir die Werke, welche sie in vielen Jahrtausenden geschaffen haben. Hier im Dunkel des Berges sind die „tausend Stimmen der Natur" verstummt, verricht ewige Stararbeit, nur die Uhren der Ewigkeit hört man mit ihrem regelmäßigen Pendelschlage: es ist das gellende Aufschlagen der Tropfen, deren jeder eine Marke für die verstoßene Zeit hinterläßt.

Die Wände der Höhle, aus graublauem Kalkstein bestehend, zeigen an manchen Stellen noch die Spuren des nagenden Wassers, welches im Laufe langer, langer Zeiten die gewaltigen Höhlenräume geschaffen hat. Aber nicht nur zerstörend, wie es noch heute als unterirdischer Bach durch den Berg rollt, zeigt sich das Wasser, sondern auch als bildendes Element, indem es, freilich auch mit Zuhülfenahme gar großer Zeiträume, den herrlichen Schmuck der Höhle, die Tropfsteingebilde, aufbaute. Steter Tropfen höhlt den Stein, bildet den Stein. Die Höhlen im Kalksteine waren anfangs nur Gebirgsklüfte, durch welche sich sickernde Gewässer einen Weg bahnten, den sie dann allmählich sowol auf mechanische als chemische Weise derart erweiterten, daß daraus jene gewaltigen Hohlräume entstanden, wie sie in so manchen Tropfsteinhöhlen vorliegen. Mit der fortschreitenden Auswaschung und Vertiefung der Thäler sank gleichzeitig auch das Niveau des durchströmenden Wassers, und so kamen die oberen Partien der ausgewaschenen Höhlenräume nach und nach außer Berührung mit letzterem. Damit beginnt die zweite Epoche in der Bildungsgeschichte der Tropfsteinhöhlen. Mit Kohlensäure beladen, dringt das Wasser der atmosphärischen Niederschläge durch Klüfte in das Innere des Kalkgebirges und läßt hier kohlensauren Kalk in Form von doppeltkohlensaurem Kalk auf. Gelangt nun dieses Sickerwasser in jene unterirdischen Hohlräume hinein, so gibt es wieder einen Theil seiner Kohlensäure an die in letzteren befindliche Luft ab unter Ausscheidung von kohlensaurem Kalk, aus welchem die Tropfsteingebilde bestehen. Auf leicht erklärliche Weise entstehen so jene eiszapfenähnlichen Gebilde an der Decke der Höhle, welche man als Stalaktiten bezeichnet, sowie die sogen. Fahnen oder Gardinen, oft mit zartester Nachahmung des Gewebes. Fällt nun der Tropfen von der Decke herab und schlägt auf den Boden der Höhle auf, so wird der noch in Lösung gebliebene Rest von doppeltkohlensaurem Kalk unter Freiwerden von Kohlensäure fast vollständig in kohlensauren Kalk umgewandelt, woraus sich dann, entgegengesetzt dem Stalaktiten, eine vom Boden aufwachsende Säule aufbaut, der Stalagmit.

Diese Stalagmiten bilden nun einen hervorragenden Schmuck der Warsteiner Höhle und sind in der Stalagmitengrotte so zahlreich und in solchen Dimensionen entwickelt, daß wol keine andere deutsche Höhle ein gleiches aufzuweisen hat. Die Tropfsteinsäule, welche von einem Mann mit der Bergmannslampe erleuchtet wird (siehe die Illustration auf S. 41) hat z. B. eine Höhe von 2,5 Mtr. Die Stalagmitengrotte ist zweifellos eine der schönsten Partien unserer Höhle, worauf sich recht passend die treffenden Worte eines englischen Geologen anwenden lassen: „ein schöner Übergang von urweltlicher Architektur". Unser zweites Bild (auf S. 45) veranschaulicht den östlichen Theil der „Großen Halle". Hinter den Stalagmiten im Vordergrunde steigt man bis zu 15 Mtr. Tiefe hinab und gelangt zu einem Wasserreservoir, dem sogen. See, einer Vertiefung in dem heutigen unterirdischen Bachbett. Die Große Halle, ungefähr 25 Mtr. hoch, 20 Mtr. lang und 10 Mtr. breit, gewährt in der That einen imposanten Anblick. Eine leichte Eisenbrücke führt heute zu jener Nebenkammer, deren Eingang auf der Illustration von einer Person mit Bergmannslampe erleuchtet ist. Schneeweiße, glitzernde Tropfsteingebilde von ungemeiner Zierlichkeit erfüllen diese ganze Kammer. Unter ihnen zeichnet sich besonders ein Stalagmit von 1,2 Mtr. Höhe bei nur 0,4 Mtr. Durchmesser aus; er hat das Ansehen einer großen Kerze und läßt sich bei seiner außergewöhnlichen Schlankheit elastisch hin- und herbewegen.

Solch herrliche Partien, welche selbst ein verwohntes Auge entzücken dürften, besitzt die Warsteiner Höhle mehrere. Wollte man einen Vergleich mit der Dechenhöhle, die bisjetzt die längste Höhle Westfalens war, anstellen, so würde dieser auf folgendes hinauskommen: Die Dechenhöhle stellt einen 270 Mtr. langen Höhlengang dar mit verhältnißmäßig gleichbleibender Breite und Höhe. Der Boden ist ziemlich eben und zeigt nur geringe Unterschiede im Niveau. Man ist versucht, die Dechenhöhle als „Salonhöhle" zu bezeichnen gegenüber der Höhle von Warstein, da diese einen ganz anderen, mehr romantischen Charakter besitzt. Bald hoch, bald niedrig, hier breit, dort schmal, zieht sich die Warsteiner Höhle in einer Gesammtlänge von über 700 Mtr. hin. Was die Tropfsteingebilde betrifft, so kann die Warsteiner Höhle mit der Dechenhöhle concurriren.

Doch nicht allein als Tropfsteinhöhle nimmt die Höhle von Warstein eine hervorragende Stellung ein, sondern sie hat sich auch in einem ihrer Theile als eine der interessantesten Culturhöhlen Deutschlands erwiesen. Diese Culturhöhle von circa 25 Mtr. Länge bildete ursprünglich das südliche Ende der Warsteiner Höhle, doch war sie schon zur Eiszeit durch eingeschlammten Lehm und einen Einsturz der Berge von derselben getrennt. Heute ist die Verbindung bis auf eine kurze Strecke wiederhergestellt, und wird dann die Culturhöhle, wie früher, den Ausgang der Tropfsteinhöhle bilden. Die ausgefundenen Culturreste gehören einer Zeit an, die mit der Bearbeitung irgendwelcher Metalle noch völlig unbekannt war, der Steinzeit. Waffen und Geräthe aus Feuerstein, Rennthierknochen und Hirschhorn, Schmuckstücke aus Bernstein und Thon, Thongefäße der allerrohesten Form, wie auch solche mit primitiven Verzierungen liegen neben Resten von Rennthier, Höhlenbär und Nashorn. Das Interessanteste von allem sind Fragmente von Schädeln jener Menschen, welche unzweifelhaft schon in der Eiszeit die Gegend bewohnt haben.

Neben dieser Hauptculturhöhle liegen noch zwei andere Culturhöhlen, die jedoch weniger reiche Funde lieferten. Diese drei Culturhöhlen befinden sich im eigentlichen Bilstein, stolz aufragenden Felsenkolossen von 45 Mtr. Höhe. An der Grenze zweier geologischer Formationen stehen sie da als Zeugen in ferner Vorzeit liegender Erdkatastrophen; dort wo das Meer der Steinkohlenzeit einst mit seinen Wogen an sie anschlug, grünen heute üppige Buchen und umgeben das ernste Bild aus alter, alter Zeit mit einem Rahmen voll Anmuth und Leben.

Eingeschneit.

Sobald der Winter einzieht und die Natur mit seinen kalten Armen umfaßt, bildet sich im Leben ein Umschwung, dessen Tragweite keine Grenzen kennt. Wenn die Schneeflocken vom Himmel niederfallen und die Christbäume durch die gefrorenen Fensterscheiben schimmern, wenn man nach allen Richtungen das Schellengeläute und Peitschenknallen der dahinfliegenden Schlitten vernimmt, wenn die fröhliche Jugend sich mit Schneeballen bombardirt und in der Construction von Schneemännern übt, wenn Jüngling und Jungfräulein mit kalten Nasenspitzen und glühenden Herzen Hand in Hand über die spiegelglatte Eisfläche dahinschweben, so lacht uns das starre Antlitz des Winters in freundlichen Zügen entgegen. Betrachtet man aber die Kehrseite des Bildes, so zeigt der Winter eine sauertöpfische Physiognomie, aus welcher gar grimme Laune und nicht selten Schadenfreude grollt. Die erfrorene Natur, das Todesschweigen des Waldes, der eisige Wind und der tobende Schneesturm, der eisübergossene Strom und die Rechnung für Feuerungsmaterial, das halsbrecherische Glatteis und der verschneite Weg: dies alles bietet eine unbehagliche Olla Potrida, die man bei uns in jedem Winter in den ausgiebigsten Variationen zu beobachten Gelegenheit hat. Zu ihnen gesellt sich noch ein Missgeschick, welches zu erfahren nur wenigen Auserwählten der großen deutschen Völkerfamilie vergönnt ist; wir meinen das „Einschneien der Eisenbahnzüge".

Wir gehören zu den Bevorzugten, welchen diese Erfahrung kürzlich beschieden war. Als der Zug, zu dessen Insassen wir gehörten, immer langsamer durch die sich fortwährend höher aufthürmenden Schneemassen dahinleuchte, als die Locomotiven in immer kürzeren Fristen ihre Angstsignale ertönen ließen und zuletzt der Langgestreckte Train nur noch rudweise gegen die riesigen Wälle, die der Schneesturm mit rastloser Geschäftigkeit zusammenballte, anzukämpfen vermochte, da erkannte jeder denkfähige Passagier, daß selbst die Macht des Dampfes und der ungeheure Druck der Lasten, die er sonst mit Leichtigkeit bewältigte, dem Widerstande des Flockenmeeres bald nicht mehr gewachsen sein würde. Ein unheimliches Stöhnen der Maschine, ein Knarren und Dröhnen durch jeden einzelnen Waggon — und festgekeilt stand der Zug zwischen den eisigen Wänden, durch die er sich bis hierher den Weg gebahnt hatte. Jetzt galt es für die Hunderte, welche den Zug bevölkerten, sich durchzuarbeiten nach dem Rettungspunkte, der glücklicherweise in kurzer Entfernung den eingeschneiten Passagieren sich im Stationsgebäude darbot. Es ist nicht möglich, das des Pinsels eines Hogarth würdige stimmungsvolle Bild zu schildern, wie die Besatzung jedes Alters, Standes und Geschlechts, nachdem die trostlose Situation zu ihrer Kenntniß gekommen war, aus dem Zuge kletterte und, sich von den tyrannischen Formen der Etikette und eleganten Sitte lösend, nur darauf bedacht war, sobald als möglich durch dick und dünn in die winkenden Räume der Bahnhofsrestauration zu gelangen. Als aber die Schwierigkeiten überwunden und die mancherlei dadurch erzeugten Schäden gebessert waren, da kehrte auch der Muth in die Herzen der Eingeschneiten zurück, und wo dieser fehlte, half man sich mit Resignation. Wann eine Weiterbeförderung möglich sein würde, ließ sich nicht bestimmen. Zwei Schülern, die die Weihnachtsferien im Elternhause verbringen wollten, würde die Sache vielleicht Spaß gemacht haben, wenn nur der magere Inhalt des Portemonnaies nicht die Schrecken einer Hungersnoth angedroht hätte. Grimmig wie ein Menschenfresser schaute durch seine grüne Brille ein Herr mit schwarzem Vollbart und Calabreserhut in das Getriebe und raisonnirte auf die schlechte Welteinrichtung, wodurch er heute abgehalten wäre, in einer Versammlung über die allgemeinen Menschenrechte zu sprechen. Kreuzfidel saßen zwei Viehhändler mit den Schnapsgläsern auf ein Uebereinkommen im Schweinehandel an, während einige auf Urlaub gehende Soldaten mit stoischer Gelassenheit den Fall nahmen, wie er war, und sich dabei der gastlichen Aufmerksamkeit einer kleinen Tischgesellschaft erfreuten, die sich rühmte, auch des Königs Rock getragen zu haben. Ein nebensitzendes würdiges Ehepaar schien den Schreck über das Steckenbleiben im Schnee nur langsam zu überwinden; wiederholt zog dabei der Ehegerr eine Arzneiflasche hervor, die er wahrscheinlich mit auf die Reise genommen hatte, um der Verordnung des Arztes rücksichtlich der Zeit des Einnehmens nachzukommen. Mit vollendeter Gleichgültigkeit saßen drei Herren, unverkennbar Handlungsreisende, die Situation auf. Sie hatten ihre Musterkasten zu Sitz und Tisch eingerichtet und warteten das Weitere beim Stat ab. Weniger behaglich fanden es dagegen drei mit Reisekoffern und Packten beladene ältere Herren, von welchen einer, der mindestens zwei Centner Fleischergewicht wiegen mochte, beim baldgeleerten Bierfeidel eingeschlafen war, während ein zweiter, wie Scipio auf den Trümmern von Karthago, die Cigarrenspitze zwischen den schweigenden Lippen, träumerisch vor sich niederstarrte. Anders der dritte. Neben ihm stützte eine Mutter ihrem schreienden Säuglinge Ruhmilch ein, während ihr großer Junge fortwährend über Leibschmerzen klagte.

Und so bot sich, wo man auch hinschaute, überall der originelle Eindruck der Empfindung, inmitten einer ungeheuern Schneewüste zum Warten verdammt zu sein. Sechs Stunden lang währte es, bevor Hülfe geschafft werden und das jubelnd begrüßte Commando „Einsteigen!" erfolgen konnte. Menschenhand und Schneepflug hatten das stockige Element bewältigt, und siegreich flog der seiner Banden entledigte Zug seinem Ziel entgegen.

Lisa Giaconda.

Gemälde von Leonardo da Vinci im Louvre zu Paris.

Eine „göttliche Erscheinung" nennt Vasari, der Begründer der modernen Kunstgeschichte, jene Frau, deren im Louvre zu Paris befindliches und unter der Bezeichnung „Lisa Giaconda" oder auch „Mona Lisa" weltbekanntes Bildniß wir auf S. 49 nach dem Stich von Calamatta reproduciren. Mag Vasari's Huldigung dem allgemeinen Geschmack vielleicht auch etwas überschwenglich erscheinen, so ist die dargestellte Dame doch eine südliche Schönheit von eigenthümlichem Reiz.

Das Interesse, welches man diesem Bilde entgegenbringt, gilt weniger dem Gegenstande als der Darstellung und dem Urheber der letzteren. Nicht ihre Schönheit hat Lisa Giaconda unsterblich gemacht, sondern ein Künstler, der durch seine Begabung und besonders durch seine Vielseitigkeit in der ganzen Kunstgeschichte einzig dasteht. Wer war Lisa Giaconda? Wir wissen nichts weiter von ihr, als daß sie die Frau eines Freundes Lionardo's da Vinci war. Von dieser Meisterhand gemalt, wurde sie bekannt und im Bilde der Nachwelt erhalten. Wir sehen sie als anmuthige junge Frau in der Tracht ihrer Zeit, d. h. des Beginns des 16. Jahrhunderts. Das etwas volle Gesicht ist dem Beschauer fast ganz zugewendet. Es hat jenen sentimentalen Ausdruck, der vielen Frauenbildnissen Lionardo's eigenthümlich ist. Zum Theil mag dies, wie auf den meisten italienischen Madonnenbildern so auch hier, an den sehr schwachen, kaum angedeuteten, Augenbrauen liegen. Gekräuseltes Haar, auf dem Scheitel und dem Hinterkopf von einem leichten Ueberwurf bedeckt, fällt zu beiden Seiten auf Nacken und Schultern herab. Sehr schön ist der Faltenwurf der Gewandung. Das Vollendetste an diesem Bilde aber sind die unübertrefflich fein und formenadel dargestellten Hände. Solche Hände verstanden außer Lionardo nur Tizian und Rafael zu malen. Den Hintergrund dieses Porträts, an welchem der Künstler wahrend vier Jahren gemalt hat, bildet eine Gebirgslandschaft, von welcher sich die auf einem Altan stehende Gestalt ungemein plastisch abhebt.

Mit dem Leben und Wirken Lionardo's, der im Jahre 1452 zu Vinci, einem toscanischen Schlosse in Valdarno, als der natürliche Sohn eines Notars der Signoria zu Florenz geboren wurde, begann die höchste Blüteentfaltung, das goldene Zeitalter der italienischen Malerei. Der älteste Zeitgenosse aller damaligen Koryphäen der Kunst, eines Michelangelo, Tizian, Rafael und zugleich unseres A. Dürer, war Lionardo, der seinen ersten Unterricht in der Schule des Andrea Verocchio empfing, jenen Größen nicht nur ebenbürtig, sondern an Vielseitigkeit sogar weit überlegen. Als Maler, Bildhauer, Architekt und Musiker ausgezeichnet, war er ferner Dichter, Ingenieur und Gelehrter. Was er auf allen diesen Gebieten geleistet, beweist, daß er die gründlichsten Studien gemacht und sich mit jedem Fache auf das eingehendste beschäftigt hat. Als Maler beobachtete er die Gemüthsaffecte, folgte den Verbrechern zur Hinrichtung und studirte das Volksleben in den verschiedensten Erscheinungsformen. Seine Abendmahlsscene in Mailand, leider zum Theil zerstört, ist oder war vielmehr ein Wort ohnegleichen. Wie Michelangelo war Lionardo in der Anatomie vorzüglich bewandert. Sodann hat er als Architekt verschiedene Bauten, namentlich in Mailand, ausgeführt. Besonderes Interesse widmete er ferner der Wasser- und der Kriegsbaukunst, in welcher er sich ebenfalls wiederholt bewährt hat. Von seinen großartigen Plänen sei hier nur einer Kanalverbindung zwischen Florenz und Pisa sowie des Projektes gedacht, die Taufkirche S. Giovanni zu Florenz über den Boden emporzuschrauben

und ihr durch einen Unterbau das etwas gedrückte Verhältniß zu nehmen.

Nach einem ziemlich bewegten und außerordentlich arbeitsamen Leben ward Lionardo 1516 an den Hof des Königs Franz I. nach Frankreich berufen. Hier starb er drei Jahre später in St. Cloud, wie Vasari erzählt, in den Armen des Königs, welch letzterer Umstand aber als erdichtet nachgewiesen ist. Betreffs des umstehend wiedergegebenen Bildes möge schließlich noch erwähnt sein, daß sich mehrere Copien desselben in anderen Galerien, z. B. in München, befinden.

Th. Ste.

Bilder aus San Remo.

Unter den klimatischen Curorten an der Riviera di Ponente zählt das italienische Städtchen, welches heute einer der meistgenannten Orte der Erde geworden ist, zu den durch Lage und günstige Temperaturbedingungen bevorzugtesten. 137 Kilomtr. von Genua, 276 Kilomtr. von Marseille, 26 Kilomtr. von der französischen Grenze entfernt, liegt die Stadt an der Meeresbucht zwischen dem Cap Nero im Osten und dem Cap Verde im Westen, im Schutz des fast halbkreisförmigen Bergwalles, welcher diese beiden Vorgebirge verbindet und in dem Piano Carparo und Monte Bignone bis zur Höhe von 1200 Mtr. ansteigt. In weiterer Ferne erhebt sich noch darüber hinaus eine doppelte Alpenkette. So ist der Ort vor allen rauheren Ost- und Nordwinden geschützt. Seine mittlere Temperatur ist um einen Grad höher als die von Mentone und Cannes, Regentage zählt es ein Viertel weniger als ersteres. Schnee und Nebel im Winter kennt man kaum in San Remo. Eine prachtvolle, zum Theil immergrüne Vegetation entfaltet sich unter dem Schutz jener natürlichen Wälle und unter der Einwirkung der südlichen Sonne. Pinien und Eichen bedecken die höheren Gebirgskämme. Die Oliven bilden dichte Wälder an den Hängen und in den Thälern. Pfefferbäume, Orangen und Palmen gedeihen in reicher Fülle, und im Frühling und Sommer schmückt der üppigste Blumenflor die Gärten und Anlagen. Wie Palermo in seine Conchа d'Oro, ist das Städtchen, dem man kaum die Möglichkeit ansieht, 11,000 Einwohner zu beherbergen, zwischen dem Meeresufer und den jenes im Rücken und seitlich umschließenden Bergwällen eingebettet. In älteren Zeiten den Ueberfällen der mohammedanischen Seeräuber häufig ausgesetzt, suchten sich die Bewohner San Remos durch eine Festung auf dem Hügel, welcher zwischen zwei Thälern vorspringt, gegen solche Angriffe zu schützen.

Um diese Feste, an dem Hügel und den südlichen Hängen der im Norden des Ortes aufsteigenden Bergwände thürmen sich nun die eng zusammengedrängten Häuser der Altstadt, wie die von Genua, inselweise übereinander. Sie bildet ein unentwirrbares Chaos von alten Gäßchen, Treppen, Bogen, Durchgängen, verfallenen Gemäuern von hohem malerischem Reiz. Die Wohnungen würden in Finsterniß begraben sein, wenn jede hintere Häuserreihe die vordere nicht so hoch überragte, daß ihre Fenster sich aufs Freie hinaus öffneten. Am Fuße dieser ineinandergeschachtelten Altstadt breitet sich im Thal die gegen den Strand hin die anmuthige Neustadt mit ihren Promenaden, Plätzen, eleganten traulichen Villen, Hotels und kleinen Schlössern zwischen Gärten aus. Nahe dem Bahnhofe liegt der Giardino Pubblico, der öffentliche Garten, der mit herrlicher südlicher Vegetation prangt. Am westlichen Ende der Neustadt tritt der Molo des kleinen Hafens in das Meer hinaus, den einst das noch von den Genuesen erbaute, jetzt als Gefängniß benutzte Fort Santa Tecla beschirmte. Die prächtigste Aussicht über die Stadt, die gesammte „Riviera" und Bucht genießt man von der Höhe im Osten her, welche von der weißen Kuppelkirche Santa Madonna della Costa gekrönt wird. Breite Auffahrten, von dunkeln Cypressen eingesäumt, führen zu derselben hinan. Das ausgedehnte Gebäude eines Hospitals für Aussätzige ist nahe der Kirche errichtet.

Auf der Citadelle der Neustadt liegt inmitten eines Gartens mit reicher südlicher Vegetation die Villa Zirio, welche dem Deutschen Kronprinzen und seiner Familie zur Winterresidenz dient. Sie hat zwei Stockwerke über dem Erdgeschoß, einen auf Säulenpaaren und Cäpfeilern ruhenden Balkon vor dem ersten Geschoß an Mittelrisalit. Je drei Fenster ziehen sich in jedem der Stockwerke des letzteren, je zwei in jedem der Seitentheile der Façade. Hinter der Villa steigen die mit Olivenhainen bedeckten Hohen an. Aus den Fenstern der Front aber blickt man über die Gebäude und die Baumwipfel des Vordergartens hinweg auf das nahe Meer, das sich bald in tiefster Bläue als glatte oder sanft wogende schimmernde Fläche, bald aufgeregt vom Sturm, hohe schaumgekrönte Wellen gegen die Mauer hinwälzend, zum fernen Horizonte dehnt.

Dem so originell gebauten und gebauten, so glücklich gelegenen Städtchen fehlt es nicht an einer eingeborenen Bevölkerung, der trotz der immerwährenden Berührung mit dem international Fremdenstrom, welcher die Ortschaften der Riviera unausgesetzt überfluthet, sich manche Eigenthümlichkeiten zu bewahren gewußt hat.

Unser Zeichner hat mehrere Skizzen von besonders charakteristischen Typen aus dieser Einwohnerschaft des Ortes und der nächsten Umgebung desselben nach der lebendigen Natur entworfen. Er zeichnete die Landleute, welche die Stadt mit den Früchten ihrer Gärten, Aecker, Oliven- und Orangenpflanzungen versorgen; einen Veteranen der Gilde, welche sich vom Fange und Verkauf der Früchte des nahen fischreichen Meeres ernährt; einen alten Fischer mit faltigem, von der Sonne und Wind bronzartem Antlitz; eine Mutter, die ihr kleines auf dem Arm trägt; einen Händler mit derjenigen Bodenfrucht, welche dem Volk der romanischen Länder, Spaniern und Italienern, zum Leben eine der unentbehrlichsten dünkt und durchaus nicht ausschließlich die Eigenschaft oder den Vorzug hat, den die alte deutsche Kinderfibel ihr nachsagt: „Die Zwiebel ist der Juden Speis'"; Mädchen, die am öffentlichen Brunnen jenes köstliche, krystallklare Wasser schöpfen, das, von den Bergquellen herabgeleitet, zu dem Behagen des Aufenthalts in San Remo und zur Gesundheit seiner Bewohner so wesentlich beiträgt. Daß die Kapuziner auch hier noch ebenso wenig ausgestorben sind wie im übrigen Königreich, beweist jene Gruppe, welche einer dieser frommen Väter mit einer barmherzigen Schwester bildet, deren Amt es sein mag, die Aussätzigen im großen Hospital dort auf der Höhe bei Madonna della Costa zu pflegen und zu trösten. Für gute Polizei weiß die italienische Regierung in allen Städten und Städtchen ihres Machtgebietes zu sorgen, und an Soldaten und Offizieren ist ebenso wenig Mangel als an wohlsituirten Gasthöfen in San Remo wie in Mailand, Rom, Florenz und Neapel. Wie die Vertreter der Wächter der Ordnung, und wie die Carabinieri hier in dem malerischen Küstenstädtchen aussehen, wie die Herren „Officials" ihr Käppi, ihr kurzes dunkles Jacket, ihre silbergrauen, um die Knöchel üppige Falten schlagenden Beinkleider und ihre Säbel, die Dandies vom Corso Mezzogiorno ihre geschniegelten und gekräuselten Locken, ihre Halskragen und Krawatten tragen, hat unser Zeichner genau beobachtet und getreulich skizzirt. Das Bild eines Lampenhändlers von San Remo vervollständigt diese Galerie von Typenbildern aus der Bevölkerung der Stadt und Landschaft, die wir lange nur „mit leisem Trauern nennen" konnten, deren Namen wir aber hoffentlich einst noch mit heller Freudigkeit aussprechen werden, wenn es sich erfüllen sollte, was das ganze deutsche Volk inbrünstig erfleht und ersehnt, daß der Deutsche Kronprinz dort Heilung fände und als gesundeter Mann diese schöne Stätte seiner Leiden verließe.

L. P.

Culturgeschichtliche Nachrichten.

Kirche und Schule.

— Die in den alten preußischen Landen veranstaltete Haus- und Kirchensammlung zur Abhülfung der Nothstände in der evangelischen Landeskirche, welche seit Jahren stetig in Wachsung war, hat im vorigen Jahre wieder 270,424 ℳ eingebracht. Den höchsten Betrag lieferte die Provinz Brandenburg, dann die Provinz Sachsen und die Rheinprovinz.

— Der sächsische Hauptmissionsverein hat wieder ein Ausgebiet mit einem Ueberblick über den gegenwärtigen Stand der vom leipziger Missionshause betriebenen Mission unter den Tamulen Ostindiens verbreitet. Durch die an Pfingsten v. J. ausgesandten 4 Missionare ist die Zahl derselben wieder auf 20 gestiegen. Denselben stehen 14 eingeborene ordinirte Prediger, 56 Catechisten und 131 sonstige Helfer zur Seite; 6 eingeborene Candidaten warten der Ordination. In 149 Schulen werden von 241 eingeborenen Lehrern 3653 Schüler, darunter 1304 Lutherische, unterrichtet. Von 25 Hauptstationen aus, von denen 3 neu errichtet sind, werden etwa 200 im ganzen Tamulenland zerstreute Ortschaften geistlich versorgt. Im letzten Jahre wurden 540 bekehrte Heiden und 455 Christenkinder getauft und 29 aus andern Bekenntnissen in die lutherische Kirche aufgenommen, sodaß die Gesammtzahl der Lutheraner im Tamulenland 14,014 beträgt. Durch Abhaltung einer ersten tamulischen Synode ist ein bedeutungsvoller Schritt zum engern Zusammenschluß der tamulischen Gemeinden geschehen. Die letzte Jahreseinnahme der leipziger Mission hat 343,387 ℳ, einschließlich mehr als 41,000 ℳ Kassenbestand, die Ausgabe dagegen 300,385 ℳ betragen.

— Der Retscher-Verein zur Erbauung der Protestantenkirche in Speier verfügt jetzt über eine Summe von 605,253 ℳ; mit dem Bau wird aber nicht eher begonnen, bis 700,000 ℳ beisammen sind. Die Pläne der mit dem ersten Preis gekrönten Architekten Hügens und Neresheim in Essen sollen noch einer Umarbeitung unterzogen werden.

— Die Inthronisation des Bischofs Weyland in Fulda ist nunmehr endgiltig auf den 25. Januar angesetzt. Dieselbe wird von dem fruhern Erzbischof Roos in Gegenwart des Bischofs von Limburg und Mainz vollzogen werden.

— Der ungarische Cultusminister hat an den Fürst-Primas von Ungarn, Erzbischof Cardinal v. Simor in Gran, eine Zuschrift gerichtet, in welcher eine gründliche Reform der Priesterseminarien und insbesondere die Aufhebung der kleinern Seminarien verlangt wird.

— Der Generalvicar des heil. Synod in St. Petersburg Pobedonoszew setzt im „Regierungsboten" seine Berichte über das russische Culturwesen fort. Gegenwärtig handelt er von den russischen Sektirern und versucht deren Zahl festzustellen. Er zählt im ganzen russischen Reich gegen 850,000 Sektirer zusammen, sagt aber selbst, daß es nahezu unmöglich sei, die Zahl derselben festzustellen, weil dieselben ihr Verbergen ihres Abfalls von der orthodoxen Kirche außerordentlich geschickt sind. In Wahrheit dürfte deren Zahl 8 Millionen erreichen. Pobedonoszew klagt immer noch, daß die Regierung zu milde gegen das Dissidententhum verfahre, indem sie es hauptsächlich auf das Gesetz vom 3. Mai 1883 abgesehen hat, welches dem Schein einer religiösen Duldung beseitigt. Jedenfalls ist aus dem Bericht ersichtlich, daß die Staatskirche bei den Sektirern an Boden nicht gewonnen hat.

Universitätswesen.

— Die in Berlin tagende Commission zur Durchsicht und Vervollständigung der Statuten- und Prüfungsordnung für Aerzte hat die übertragene Aufgabe so wesentlich erweitert, daß der Abschluß der Berathungen frühestens gegen Ostern nächsten Jahres zu erwarten ist. Es sind einschneidende Aenderungen geplant worden, die über die in gelehrten Streitschriften aufgestellten Vorschläge und Forderungen zum Theil hinausgehen dürften. Gegenstand der Commission, die unter dem Vorsitz des Geh. Oberjustizraths Dr. Stölzel tagt, noch mit der Studienordnung beschäftigt. Die geplante Umarbeitung der Studienordnung wird nicht nur die naturwissenschaftliche, sondern alle übrigen Facultäten betreffen. An die Berathungen über die zweckmäßige Ausgestaltung der Studienordnung schließt sich dann die Aufstellung entsprechender Abänderungen der Prüfungsordnung an, und auch hierbei soll nicht nur die Juristenfacultät gezogen werden. Die Erweiterung der mündlichen Prüfungen, welche der Commission obzuliegen hat, soll nicht nur die Juristenfacultät betreffen, sondern auch die übrigen Facultäten in Betracht

Auflösungen.

№ 2118.

Von Konrad Fischer in Breslau.

Weiß. Schwarz.

1) S. H 8 — H 6 . . . . . 1) T, A — A 7 oder
H 8, L, H 2, S. D 6 zieht
2) S. G 6 : — D 7 † . . . 2) K. C 3 — D 3
3) S. D 4 — F 5 † . . . 3) K. D 3 : — E 3
4) T. H 6 — F 6 : 4) A 3 — D 3 : matt.

Varianten: A 1) . . . A 3 — A 2. 2) T — O 7 †. S. D 8 —
A 2. 2) L. H 1: . . . L. F 7 : — L 4. S. C 1 — A 2: †. T. A :
2. S. D 4 : F 3 †. K. — 3) S. C 1 — A 2: †. S. D 8 — A 2:
2 G 2 — G 5: 2. S. F 3 †. 2. zieht 3) D : T. †. M. C 7 #) T. H 6 —
D 7 †. A 3 — B 2. †.

Eingesendet von Herrn in Wien, v. Brandes in Barmen.

№ 2119.

Von Paul Hahn in Berlin.

1) T. F 6 — F 2 . . . . . 1) L. D 5 — F 3 :
2) T. F 4 — B 4 . . . . . 2) L. H 5 — A 7 :
3) S. F 4 — E 6, 2. E 1 — A 3 : †. 3) L. H 5 — B 7 :

Auf 1) L. G 5 — F 3 : gelingt 2) T. — F 3 D † nicht auf 1) an-
deb 2) L. H 8 — G 7 †.

Eingesendet von A. Brecher in Warbul, H. Rosenkranz in W.-Glad-
bach, Hertz in Wien, D. K. Berglin Brieg, Dr. J. Schmidt in Barrsdorf.

Das treffich interessante, feinzugespitzte Problem scheint leider eine Lösung nicht herbeiführen zu können, da es ordentlich durch 1. L B 8 — F 4 : und durch 1) S. F 6 — D 5 : sowie parirt durch 2. T. E 1 — E 7 †.

Eingesendet von P. Richtmann in Nakwan.

Wetterbericht.

Die Beobachtungsstationen sind, so nicht anders angemerkt, früh 8, resp. 7 Uhr. b = bedeckt, w = bewölkt, h = heiter, r = Regen, s = Schnee, n = Nebel, g = Gewitter, st = Sturm.

Die Temperaturen sind nach Celsiusgraden (0° = 0° Réaumur) gegeben.

Stationen	Jan 2	Jan 3	Jan 4	Jan 5	Jan 6	Jan 7	Jan 8
Valentia	+ 5 w	+ 9 b	+ 11 r	+ 8 w	+ 11 w	+ 11 b	+ 11 b
Brest	+ 7 w	+ 8 b	+ 9 b	+ 6 b	+ 8 b	+ 9 w	+ 8 b
Paris		+ 4 b	+ 5 b	+ 3 b	+ 5 b	+ 5 b	+ 5 b
Helder	3 w	+ 1 n	— 1 s	+ 3 b	+ 2 n	+ 5 b	+ 3 b
Berlin	+ 3 b	+ 4 r	+ 3 w	+ 3 w	+ 4 n	+ 6 b	+ 6 b
Neapel	—	—	—	—	+ 5 b	+ 5 b	+ 5 b
Algerien	—	—	—	—	+ 6 w	—	+ 10 w
Triest	— 0 n	+ 3 b	+ 5 b	+ 3 w	+ 5 b	—	—
Wien	— 13 b	— 10 b	+ 4 b	+ 2 b	— 1 b	+ 6 b	— 3 w
Budapest	— 17 b	— 12 b	— 10 b	— 11 b	— 8 b	— 13 n	— 7 s
Hermannstadt	—	—	— 10 b	— 11 b	— 5 b	— 14 b	— 9 b
Kasan	— 23 w	— 16 n	— 20 w	— 17 b	— 5 b	— 23 b	— 23 b
St. Petersburg	— 5 b	— 12 w	— 6 b	— 4 s	+ 2 w	— 5 b	— 3 s
Lapalanda	— 12 b	— 11 s	— 14 b	— 20 b	— 14 b	+ 6 b	— 7 w
Archangel	— 3 h	— 1 b	— 1 b	+ 3 b	— 1 n	+ 1 b	+ 2 b
Orsk	+ 0 h	+ 3 b	—	+ 3 b	+ 3 b	+ 1 b	+ 3 w
Kopenhagen	— 3 b	— 3 b	+ 3 b	+ 2 b	+ 2 n	— 1 b	+ 4 n
Memel	— 20 b	— 15 b	— 12 w	— 14 b	— 12 b	— 11 b	— 9 s
Kiel	— 9 w	— 5 w	— 1 b	— 0 n	+ 3 b	+ 2 w	+ 2 b
Hamburg	— 11 w	— 1 b	— 0 n	+ 1 b	+ 3 b	+ 3 n	+ 2 r
Memmen (Zaltr.)	— 4 h	+ 3 b	+ 2 s	— 0 w	+ 2 b	+ 2 n	+ 2 n
Wilhelmshaven	— 1 b	+ 1 b	+ 2 n	+ 1 b	+ 2 b	+ 2 n	+ 2 n
Hannover	— 6 b	— 1 b	— 2 n	+ 1 b	+ 2 b	+ 3 b	+ 4 b
Leipzig	— 14 b	— 7 b	— 6 b	— 1 b	+ 1 w	+ 2 b	+ 4 b
Berlin	— 12 h	— 11 b	— 7 n	— 4 b	— 1 b	+ 1 b	+ 3 b
Breslau	— 21 b	— 10 b	— 9 n	— 6 n	— 1 b	+ 3 b	+ 3 n
Mülrich	— 8 b	+ 2 b	— 2 w	— 0 w	+ 0 b	+ 4 b	+ 4 s
Karlsruhe	— 17 b	— 3 n	+ 2 b	+ 2 s	+ 3 b	+ 3 n	+ 4 b
Friedrichshafen	— 15 n	— 6 b	— 0 n	+ 3 n	— 1 n	+ 1 n	+ 2 b
Klausberg	— 21 b	— 9 b	— 9 n	— 10 n	— 13 w	+ 0 s	+ 2 b
Nord- und Ostsee.							
Skagen	+ 12 b	+ 5 b	+ 10 b	+ 10 b	+ 7 b	+ 9 b	+ 8 n
Riga	+ 3 b	+ 2 b	+ 3 b	+ 6 n	+ 5 b	+ 3 b	+ 3 n
Libau	+ 2 b	+ 6 b	+ 4 b	+ 2 b	+ 2 b	+ 3 b	+ 7 b
Wisby	— 5 w	— 1 b	— 0 b	— 0 b	+ 1 w	— 1 b	—
Oxhöft	— 6 w	— 3 w	— 0 w	— 2 b	— 0 w	— 0 w	—
Memelburg	— 6 w	— 3 w	— 0 b	— 2 b	— 0 w	— 0 w	—
Memel	+ 4 w	+ 6 b	+ 9 b	+ 10 b	—	—	—
Arkona	19 b	10 b	3 n	— 2 n	— 5 n	—	—
Baden Baden	— 16 b	— 9 b	— 6 n	— 2 b	— 5 n	— 2 s	+ 3 n
Wiesbaden	— 15 b	— 6 b	— 1 b	— 1 b	— 1 b	— 1 n	+ 4 b
Hannover	— 8 b	— 4 w	— 1 b	— 1 b	— 1 b	+ 3 b	+ 3 b
Bad Neuenahr	— 8 b	— 6 b	— 1 b	— 2 b	— 0 w	— 0 w	+ 1 b
Bonn bei Zürich	— 14	— 1	— 5	— 3	— 7	— 8	+ 2
Mittags 12 Uhr.							
Abbazia	+ 2 b	+ 6 w	+ 6 b	+ 6 b	+ 4 b	+ 6 b	—
Arco	+ 2 w	+ 1 b	+ 2 b	+ 3 w	+ 3 w	+ 3 b	—
Meran	— 11 b	— 6 w	— 4 w	— 3 b	— 3 b	+ 2 b	—
Nachmittags 2 Uhr.							
Tarvis	— 6 b	— 1 b	0 b	— 1 b	— 3 b	— 1 b	—

Der heftige Wind, der am 2. und in der Nacht zum 3. Januar herrschte, hatte auf einer größeren Anzahl von Stellen der sächsischen Staatsforsten, in Annaberg, Weipert, Marienberg, Reinhardtsgrimma, Tharandt, Hildebrandt, Bärenfels, Neudorf, Kamenz, Radeberg, Radebeul, Dippoldiswalde, Freiberg, Oederan, Rochlitz, Grimma, Oschatz und Eilenburg so starke Schneeverwehungen zur Folge gehabt, daß die Züge dieser Strecken erst am 4. unterwegs, zum Theil erst am 5, wieder befördert werden konnten. Auch in Schlesien hatten gestaltete Schneewehen bedeutende Betriebsstörungen verursacht, so auf der Strecke Hirschberg-Königszelt und in der Richtung Hallstadt-Jorgau.

In Ungarn haben in den letzten Tagen des abgelaufenen Jahres starke, anhaltende Schneefälle auch Verkehrsunterbrechungen stattgefunden. Die Züge hatte die Täler Siebenbürgens und Nehas überschneit, nach der Bahnhof Kronstadt eingeschneit.

In ganz Malaien herrschte in der ersten Januarwoche ganz ungewöhnliche Kälte. Auf den Landstraßen wurden frisch erfrorene Bauern und Bauernfrauen gefunden. Das Wasser ist in vielen Brunnen eingefroren und in geheizten Stuben wurde der Jugend für die Tauer des Frostwetters schulfrei bestellt. In Russisch Polen traut der Winter nicht minder rauh auf.

Der diesjährige Winter nimmt die Provinz Posen nicht wenig in den Bann. Starke Schneefälle und Ueberschwemmungen sind auch noch gegenwärtig an der Tagesordnung. Auf der Hochebene von Herse herrscht jetzt eine Kälte, wie sie nur in unserer Mitte. Viele Telegraphenleitungen sind durch den Frost zerrissen. Im Eisenbahnzuge blieben gestern im Schnee stecken.

Am 3. und 4. Januar hatte ein heftiger Südweststurm auf der Insel Rügen, in der ganzen Ostsee, im St. Georgs- und im Bristol-Kanal, wechselnd der Südwesten viel Schaden angerichtet. Alle Nachrichten, daß der Sturm auf den genannten Meeren bei den letzten Jahren nicht so stark gewesen sei wie in den genannten Tagen. Vor den Hafenbecken Pucklens wurden Schiffsboote gerettet.

In Rostow a. D. (Rußland) tobte am 31. December ein heftiger Sturm. Auf der rechten Seite trat der Don über seine Ufer und überschwemmte die ganze Wiesenseite. Die Heuernte wurde fortgerissen, und viele derselben wurden hinausgetrieben. Einige Fischerhütten wurden vom Wasser fortgeschwemmt. Das eingefrorene Getreide hat durch Wasser gelitten. Einige Getreidevorräthe sind vor der Ernte verschwunden.

In der Gegend von Malaga ist alles unter Wasser gesetzt. Besonders wurde die Verkehrsunterbrechung in Zwischenzeit gebracht. Die amtlichen Telegramme melden von verheerenden Bränden. Nach die Bewohner der Stadt Malaga sind überschwemmt und die Bevölkerung ohne Obdach. Auf viele Meilen hin sieht diese in fürchterlichen Verwüstungen. Der Gesamtschaden hatte enorme Höhe und Formen und Formen übersteigen.

Der Schneesturm, der in der letzten Decemberwoche über Italien, hat traurigsten Anteil verursacht. Bei Brindisi gingen 15 Personen zu Grunde, in Bologna stürzte das Dach des Stadttheaters ein. Nach die Bewohner der Stadt Malaga sind überschwemmt und die Bevölkerung ohne Obdach. Auf viele Meilen hin sieht diese in fürchterlichen Verwüstungen. Der Gesamtschaden hatte enorme Höhe und Formen und Formen übersteigen.

Im südwestlichen Kanada herrschte vor Weihnachten eine furchtbare Kälte bei starken Schneefall. In einigen Strecken fiel das Thermometer bis auf 40 Grad Fahrenheit (etwa 27 bis 28 Grad Reaumur). Alle vor den Häfen. Auch im westlichen Nebraska war es sehr kalt.

Himmelserscheinungen.

Astronomischer Kalender.

1888	Sternzeit um wahren Mittag	Zeitgleichung für Zusatz zur wahren Zeit	des Mondes in nicht. Meilen: Rektascension	Abstand vom Aequat.	Länge	Breite	Halbmesser	Alter in Tagen	des Planeten: Merkur: Rektascension	Venus: Rektascension
Jan.	h m s	h m s	h m s	°	°	°	h m		h m	h m
13	19 37 23	13	9 23	−16 37	321	−0 59	0,93		4 45	6
14	19 41 20	12	9 55	−13 17	333	2 4	0,94		7 55	7
15	19 45 16	12	10 13	−9 36	346	3 5	0,96		9 4	8
16	19 49 13	12	10 23	−5 36	358	3 35	0,98		10 10	9
17	19 53 9	12	10 24	−1 27	10	3 34	0,99		11 15	10
18	19 57 6	12	10 15	+ 2 50	22	3 11	1,00		0	11
19	20 1 2	11	9 57	+ 7 0	34	2 31	1,00		0	0
20	20 4 59	11	9 32	+ 10 58	46	1 34	1,00		0	0
21	20 8 55	11	9 0	+ 14 41	58	0 24	0,99		0	0

Sternzeitanfang 8 Uhr 5 Min. Sonnenuntergang 4 Uhr 25 Min.
Erster Vollmond den 31. Januar 5 Uhr 30 Min. früh.
Sonnenaufgang der Sonne 28° 19,6' in Zwillinge (der Mittwoch gültig).

Sichtbarkeit der Planeten.

Merkur ist am 15. abends 9 Uhr [illegible] Minuten [illegible] der Sonne und erscheint nach dieser noch [illegible] Zeit [illegible] Jahr [illegible] Sternbilde des Steinbocks. [illegible] Venus [illegible] Sternbilde des Schützen. [illegible] Sternbilde des Steinbocks. [illegible] Sternbilde des Wassermanns. [illegible] Sternbilde des Fische. [illegible] Sternbilde des Widders. [illegible] Sternbilde des Stiers. [illegible] Sternbilde des Zwillinge. [illegible] Sternbilde des Krebses. [illegible] Sternbilde des Löwen. [illegible] Sternbilde der Jungfrau. [illegible] Sternbilde der Wage. [illegible] Sternbilde des Skorpions.

Die Pavane.

Während der letzten pariser Gesellschaftssaison war es bei llen Costümfesten und Masseraden der vornehmen Kreise Stil, ne Pavane aus der Zeit Louis' XIII. vorzuführen, wie man or zwei Jahren auch die Menuet wiederum ins Leben gerufen hatte.

Fig. 1.

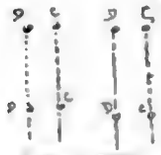

Zu Fig. 1. Einteilt.

Die Pavane, ursprünglich ein altspanischer Tanz, welcher ebenfalls durch Anna von Oesterreich, die älteste Tochter König Philipp's III. von Spanien, bei ihrer 1615 erfolgten Vermählung mit Ludwig XIII. am französischen Hofe eingeführt wurde, verdient schon wegen der überaus kleidsamen Costüme aus dem Anfang des 17. Jahrhunderts, in denen sie getanzt zu werden pflegt, entschieden Beachtung. Ueberdies dürfte der anmuthige, der Menuet in mancher Beziehung ähnliche, aber bei weitem abwechselungsreichere, in seinen Verschlingungen mehr einer Quadrille gleichende Tanz eine originelle und anziehende Neuheit für die Bälle und Festlichkeiten dieses Winters abgeben. Wir haben deshalb unseren Leserinnen eine Freude zu bereiten, indem wir die Ausführung der Pavane durch Wort und Bild möglichst genau zu erklären suchen; als begleitende Musik spielt man in Paris gewöhnlich das durch alle Musikalienhandlungen zu beziehende „Air Louis XIII.", von Charles de Neufvéet.

Zu dieser Tanz gehören vier Paare, welche je zwei und zwei in gemessenem Tempo eintreten und sich in zwei Reihen hintereinander aufstellen, worauf die beiden vordersten Paare der beiden Reihen bei den Klängen der Musik im gleichen Menuetschritt bis an das andere Ende des Saales tanzen oder vielmehr gehen, sich dort einmal umschwenken und sich in ziemlich weiter Entfernung gegenüber den beiden anderen Paaren aufstellen. Nun schreiten sich von jeder Seite die beiden Paare entgegen, und wenn sie sich begegnen, schlüpft das eine Paar unter den hochgehobenen Armen des anderen durch, ohne daß der Cavalier die Hand seiner Dame losläßt. Auf diese Art haben die beiden Gruppen der Tanzenden den Platz gewechselt und stehen einander wieder an den äußersten Enden des Saales gegenüber

Fig. 2.

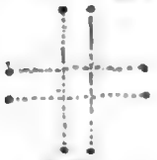

Zu Fig. 2.

Fig. 1.

Die vier Paare gehen sich je zwei und zwei entgegen; wenn sie in der Mitte des Saales einander gegenüberstehen, machen sie erst nach rechts, dann nach links einige hin- und hergleitende Pas, wie sie auch beim Contretanz üblich sind, wobei der Cavalier die Hand der Dame hoch erhoben hält, während sie mit der anderen Hand das Kleid faßt, wie dies fast während des ganzen Tanzes der Fall ist. Nun macht die Dame eine graziöse Pirouette um sich selbst, wobei sie die Hand ihres Tänzers fahren läßt, und alle vier Damen treffen in der Mitte, Rücken gegen Rücken stehend, zusammen. Jede Dame nimmt die Hand ihres Tänzers, und nach einigen Pas hin und her führt derselbe sie auf den ursprünglichen Platz zurück.

Fig. 3.

Die Herren lassen sich, jeder auf seinem Platze, auf ein Knie nieder, indem sie dabei einander den Rücken zuwenden; jede der Damen faßt das Kleid mit beiden Händen und macht, mit dem linken Fuße beginnend, zwei hin- und herschleifende Pas, welche sie in die Mitte des Raumes zwischen ihrem und dem in der gleichen Linie knienden Tänzer führen, worauf sie mit zwei weiteren Pas vor demselben stehen bleibt. Alle Herren erheben sich und machen ebenso wie die Damen eine Verneigung, dann fassen sich die Herren wieder auf das Knie nieder, und die Damen machen, mit dem rechten Fuß beginnend, vier hin- und herschleifende Pas, bis sie auf ihrem Platz und vor ihrem eigenen Tänzer angelangt sind. Abermalige Verneigung, die Herren erheben sich.

Fig. 3.

Zu Fig. 3.

Fig. 1.

Jeder Cavalier reicht seiner Tänzerin die rechte Hand, und zwei Paare stellen sich nach der einen Seite des Saales, die beiden anderen, ihnen den Rücken kehrend, nach der anderen gegenüberliegenden Seite auf, dann faßt der Herr beide Hände seiner Dame, wie auf dem Bilde Fig. 4, sie machen einige hin- und herschleifende Pas, und die Tänzerin dreht sich um sich selbst, ohne die rechte Hand ihres Cavaliers loszulassen, der die linke Hand dabei an die Taille der Dame legt (s. Fig. 4 b), wie um sie zu unterstützen. Das hin- und hergleitende Pas und die Drehung werden zweimal wiederholt, hierauf gibt der Herr die Hände der Dame frei, die Paare machen einen Schritt seitwärts nach rechts, und Tänzer und Tänzerin verneigen sich aufs neue tief voreinander. Die Cavaliere ergreifen wiederum beide Hände ihrer Dame, und man wiederholt die zweimaligen gleitenden Pas (wobei die Dame diesmal mit dem linken, der Herr mit dem rechten Fuße beginnt) und Drehungen, läßt die Hände los, macht den Schritt seitwärts zurück und schließt mit einer Reverenz.

Fig. 4.

Zu Fig. 4.

Fig. 4 b.

Fig. 5.

Die Paare bilden eine Ronde auf ihren Plätzen, indem jede Dame die rechte Hand ihrem eigenen Herrn und die linke dem links von ihr befindlichen Cavalier reicht, sodaß die Damen

Frauen-Zeitung

Kopf und Herz.

von

Adolf Schmitthenner.

[Nachdruck verboten.]

Beide hatte ich heute gesehen, Luise bei meinem Buchhändler, Isolde auf der Eisbahn.

Ich war mit der Correctur eines Stoßes lateinischer Stilfeste fertig geworden und hatte alles in allem etwa zweihundert Fehler gegen die consecutio temporum angestrichen und fünfzig Versündigungen gegen die Formenlehre mit Ausrufungszeichen am Rande markirt, und nachdem ich den Ofen mit Kohlen gefüllt, ging ich in die Buchhandlung, um eine Abschlagszahlung von meiner Jahresrechnung zu entrichten.

Als ich in den wohldurchwärmten Laden trat, liefen mir die Brillengläser an, denn es war bitterkalt draußen. Ich trat deshalb in dem bekannten Raume auf den Tisch zu wie ein alter und begrüßte die Stimme des Buchhändlers, ohne ihren Inhaber selber zu schauen, indem ich mein „Prosit Neujahr!" in der Richtung sandte, aus der das seine gekommen. Alsbald schwand der Nebel vor meinen Augen, ich kannte die Gegenstände unterscheiden, bezahlte meinen Betrag, warf einen Blick auf die Bücher, welche auf dem Ladentisch lagen, und wollte eben gehen, als ich dicht neben mir Luise sitzen sah, meiner ehemaligen, einer Pfarrerwitwe, einziges Töchterlein. Sie hatte eine Anzahl Noten aus der Landbibliothek vor sich liegen und schien augenscheinlich gerade damit beschäftigt, eine Auswahl zu treffen. Sie besaß nämlich eine wunderschöne Altstimme; mir dünkte, ich hätte nie eine gehört, die so zum Herzen sprach. Da Isolde keinen üblen Tenor sang, hatten wir früher viel zusammen musicirt, zuletzt am heiligen Abend. Damals hatte mir das Herz gebrannt, wie wenn es ein Weihnachtsbaum wäre, und als ich wieder in meiner Stube war, trank ich ein Glas eisen Wassers und schaute lange zum Fenster hinaus, bis mein Ruf so hohl geworden war, daß er zu meinem Herzen sagte: „Beinahe hättest du einen dummen Streich gemacht, aber ich bin ihr sicher." Seitdem hatte ich die Wohnung meiner Hauswirthin nie mehr betreten, und wenn Luisens helles Lachen durch die dünne Wand zu mir klang, ging ich an den Ofen und schürte mit großem Geräusch das Feuer, und wenn sie eins ihrer Lieblingslieder sang, einen Schumann oder einen Schubert, steckte ich den Kopf zum Fenster hinaus. Leider konnte ich das Herz nicht hinaushängen in die Winterluft. Es blieb in der Stube und vernahm jeden Ton. Aber der Kopf sagte: „Ich höre nichts," pfiff vor sich hin: „So leben wir, so leben wir, so leben alle Tage." —

Und jetzt saß ich wieder neben ihr; ich weiß selbst nicht, wie's kam. Warum mußte auch gerade ein lediger Stuhl dastehen? Wir waren beide verlegen und thaten deshalb um so unbefangener. Wir suchten so ernsthaft und ernsthaft in den vorhandenen Noten nachher, wie wenn wir die Einkaufscommission des Weihnachtsfestes eines ländlichen Cosinus wären. Schon hatten ein halbes Dutzend Lieder für Altstimme bereit, Compositionen von Jensen, Rubinstein, Brahms; da fragte der Buchhändler: „Wollen Sie nicht auch einige Duette mitnehmen? Neuere sind alle weggeliehen, aber gute alte sind genug da." Und er legte einen Pack Noten vor uns hin. Obenauf lag das Silcher'sche „Wenn ich ein Vöglein wär'". Luise war tief erröthet, und in ihrem Blicke, der mich klagartig streifte, lag eine unaussprechliche Mischung von Frage, Spannung und mädchenhafter Scheu. Es war mir, wie wenn dieser Blick im Vorbeigehen die Antwort auf des Buchhändlers Frage aus meinen Augen stehlen wolle. Da wandte ich mich ab. Mein Herz rief: „Ja, nimm sie mit, die Duette, alle!" Aber mein Kopf hielt sein Herzen den Mund zu und preßte den eigenen zusammen, als ich hinter ihr — sie war rasch aufgestanden und hatte ihre Sachen zusammengerafft — zur Thür hinausschritt, sagte mir zu meinem Herzen, etwa in demselben Ton, in dem ich meinen Tertianern zu reden pflege: „Danke du deinem Glücke, daß ich oben sitze und das Heft in der Hand habe!" Und während mein Kopf also triumphirte, ging ich neben ihr her wie ein dummer Junge, und es war mir miserabel zu Muthe.

Ich bot ihr an, die Noten zu tragen, erhielt aber keine Antwort. Sie stürmte die Straße entlang, ohne sich im geringsten um mich zu kümmern.

Ach, sie so schön war! Welch ein Gang! so leicht, so sicher, so elastisch! Welch eine Gestalt! so schlank und voll! Wie das liebliche Antlitz leuchtete, vom Winterhauch gekühlt! Die Locken flatterten um den feinen Nacken! Welch ein schalkhafter Zug um den energischen Mund, und welch ein Flimmern unergründlichen Nachdenkens von der weißen Stirn herab den Augen zu! Ich war wieder einmal hingerissen. Mein Kopf aber hatte doch ein Gefühl davon, daß er mich aus der peinlichen Lage seiner Art herausreißen müsse, verfiel aber auf das Dümmste. Ich: „Wie hat Ihnen der ‚Klatterog' gefallen?" Ich hatte Luisen Baumbach's ‚Klatterog' zu Weihnachten geschenkt gehabt, ihr und ihrer Mutter das Buch vorgelesen. Aber ich meine Frage gethan, so biß ich mich auf die Zunge, mein Versprechen fiel mir ein.

„Ich habe das Buch — nicht gelesen," sagte Luise hastig, mir, wie wenn sie vor dem „nicht" ein „noch" verschluckt hätte, aus Trotz, um mich es nicht merken zu lassen, daß sie auf mich gewartet. Nach einer kleinen Pause — wir waren schon zu Hause angelangt, und sie flog vor mir die Treppe hinauf — sagte sie in leisem Ton, aber nachdrucksvoll: „Meine Mutter wird mir's heute Abend vorlesen."

In meiner Stube fand ich das Feuer todt. Der Ofen war zu fest zugeschraubt. Sollte ich klingeln? — Ich fand es daheim sehr unbehaglich, nahm meine Schlittschuhe und ging auf die Eisbahn.

Die Wintersonne schickte sich an, hinter die Wipfel des Waldes hinabzusinken, und ihre letzten Strahlen glühten so kalt über die Erde hin, wie wenn sie ihr sagen wollte: „Ich liebe dich nicht, ich spiele nur mit dir." Und doch erzählte das blasse Angesicht der Erde. War's Erinnerung? war's Vorgefühl? „Du thust nur so kalt; ich weiß, wie du herzen und küssen kannst!"

Die Eisbahn war mehr besucht als je. Zu den lustigen Klängen der Militärmusik wogte der beschwingte Reigen. So mag aus der Vogelschau der Unendlichkeit die Harmonie der Sphären aussehen. Mitten durch die schöne Ordnung der Planeten und Monde, die sich in stolzer Bahn umeinander drehten, rasten gleich Sternschnuppen oder zogen gleich eigensinnigen Kometen mit farrigen Schweifen die rothen Mützen, meine Unterseelaner, bald einzeln, bald in Reihen. Jetzt sammelte sie sich; sie haben mich bemerkt. Ich wußte, daß das ganze Rudel um mich her sein werde, sobald ich die Eisbahn betreten haben würde, und freute mich, im lustigen Spiele mit den guten Jungen meine Mißstimmung loszuwerden.

Aber ich hatte mich noch nicht niedergelassen, um meine Schlittschuhe anzuschnallen, als die Schar plötzlich auseinanderstob wie die Sperlinge, wenn sie das Flügelrauschen des Weihs vernommen. Verwundert schaute ich mich um. Was ich da wahrnahm, das erklärte mir die Flucht meiner Schüler zur Genüge. Der Director des Gymnasiums wandelte langsamen Schritts dem Ufer zu. Am linken Arm hing ein Paar alterthümlicher Schlittschuhe, wie sie Alexstock vereinst mochte getragen haben, am rechten führte er sein einziges Kind Isolde.

Sie war eine junonische Gestalt, kränklich, mit reichem schwarzem Haar und geistsprühenden dunklen Augen. Etwa anderthalb Jahre älter als ich, befand sie sich schon in dem Alter, in welchem mindestens die Hälfte aller Blicke, welche ein schönes, reiches und geistvolles Mädchen treffen, die Frage enthalten: Was mag die Ursache sein, daß du immer noch nicht verlobt bist? Viele meinten, sie weise jeden zurück, der nicht akademischer Lehrer oder Künstler von Ruf sei. Die Sache aber war wol die, daß ihre lebhafte, abspringende, überlegene Art die Männer fern hielt.

Sie besaß eine wahre Meisterschaft der Conversation, wenn man ihr Gespräch so nennen wollte. Zwar war ihr ein rücksichtsvolles Aufnehmen der Anknüpfungsversuche des Partners ebenso fremd wie ein naives und selbstloses Eingehen in den Gegenstand und ein liebevolles Sichanschmiegen an fremde Eigenart; vielmehr forderte ihr Geist, kampfesfreudig und muthwillig wie ein Füllen, den friedlichen Nachbar zum Turnier. Im Reizen und Necken und all den dialektischen Künsten des ewigen Widerspruchs war sie unübertroffen und unermüdlich, und so blieb sie gewöhnlich Siegerin in dem Wettgefecht, das sie aufgedrungen hatte. Um welchen Gegenstand es sich dabei handelte, war im Grunde einerlei. Es fand nur der Unterschied statt, daß sie Dinge des gewöhnlichen Lebens nicht anders als ironisch besprechen konnte. Wenn sie auch die Hauswirthschaft des Directors, der seit sechs Jahren Wittwer war, mit musterhafter Umsicht besorgte und allezeit mit feinem Geschmack und tadelloser Eleganz gekleidet war, so kannten Hausfrauenschriften und Modezeitungen von ihrem Vater nicht gründlicher verachtet werden als von ihr. Bewegte sich dagegen das Gespräch auf dem Gebiete des geistigen Lebens, dann gefiel sie sich zwar auch in den paradoxesten Behauptungen, aber alles, was sie sagte, war durchleuchtet von klarstem Verständniß und offenbarte wie im Spiele eine fast männliche Bildung und eine staunenswerthe Belesenheit. Somit war ihre Unterhaltung nicht eigentlich herzerquickend, vielmehr häufig beengend, fast beängstigend, wol aber interessant und anregend, wenn auch für einen gewöhnlichen Sterblichen anstrengend. Die meisten jungen Männer mieden deshalb ihre Nähe; aber so manche philologische Berühmtheit, die bei dem alten Director vorsprach, schied von dem gastlichen Hause geradezu in vollem Entzücken und in einer Art geistiger Verliebtheit.

Ich hatte mehrmals Gelegenheit gehabt, mit Isolde zusammenzukommen. Ihr Vater war mir wohlgewogen. Seinen günstigen Berichten an die Behörde hatte ich meine rasche Anstellung mit Titel und Gehalt eines Gymnasiallehrers zu verdanken. Er besaß eine reiche, bestens geordnete Bibliothek, die er mir zur unumschränkten Verfügung gestellt hatte mit dem Bemerken, daß ich nach Belieben zu jeder Tageszeit das gewünschte Buch mir selber suchen möchte. Diese freundliche Erlaubniß gab mir die Gelegenheit, tiefe Blicke in das eigenthümliche Wesen des Directorhauses und seiner Bewohner zu thun; denn diese waren weit davon entfernt, um irgendeines Menschen willen sich irgendwelche Zurückhaltung aufzuerlegen, sondern mit einer wahrhaft antiken Unbefangenheit thaten und redeten sie vor jedermann, wozu sie das Herz oder auch ihre Excentricität entrieth.

Der alte Herr gehörte zu denjenigen, welche ungemüthlich werden, sobald das gewöhnliche Leben mit seiner Nothdurft eine Anforderung an sie stellt. Alles sollte geschehen sein, aber nichts durfte vor seinen Augen geschehen, und wenn man gar seine Mitwirkung verlangte, sei's auch nur, um einen Bescheid zu geben, so fühlte er sich im tiefsten Gemüthe gekränkt. Seine Tochter theilte den Widerwillen gegen alle mechanische Arbeit und gegen die Wirthschaftssorgen. Mit aller Umsicht that sie ihr Hausfrauenamt; aber man sah es ihr an, daß nur der Wunsch, möglichst bald damit fertig zu sein, die Triebfeder war. Bei den sonderbaren und jedesmal mit Ungestüm kundgegebenen Wünschen des alten Herrn, welche die Mahlregeln Isoldens fast immer durchkreuzten und in der Regel eine unangenehme Ueberraschung zu Tage förderten, konnten heftige Scenen zwischen Vater und Tochter nicht ausbleiben. Als ich das erste mal dazukam, fuhren beide in ihren Erörterungen fort, wie wenn ich nicht da wäre. Ich wollte mich zurückziehen, aber „Warum hinaus? warum hinaus?" rief mir der Director nach, „wir stören einander nicht." Seitdem blieb mir, wenn ich wieder zu einer ähnlichen Scene kam, nichts anderes übrig, als entweder vor der Thür umzukehren oder, da die heftigen Auftritte oft erst in meiner Gegenwart ihren Anfang nahmen, mein Geschäft so schnell als möglich zu beendigen.

Aber ich habe es auch besser getroffen und manche interessante Stunde mit meinem väterlichen Freunde und seiner schönen Tochter verplaudert. Zwar fühlte auch ich mich der letzteren durchaus nicht gewachsen. Die Natur hat mich weder mit jenem allezeit gerüsteten Mutterwitz ausgestattet, der immer diejenige Waffe in seiner Hand findet, die er gerade braucht, noch mir die Gabe verliehen, mit den Gegenständen geistreich zu spielen. Ueber gewöhnliche Dinge kann ich nur gewöhnlich, über ernsthafte nur ernsthaft reden, und etwas besonderes fällt mir nur ein, wenn ich allein bin. Und doch war es mir, als ob sie nicht ungern sich mit mir unterhalte. Immer trug ich von ihrem Gespräch einen scharf ausgeprägten Eindruck mit davon, bald einen unangenehmen, bald einen wohlthuenden, aber immer war sie es, die durch ihre Art unserem Zusammensein Charakter und Inhalt verlieh.

Den Sylvesterabend brachte ich mit anderen Geladenen im Directorhause zu. Isolde bat mich, sie zu Tische zu führen, und mit jener Unbefangenheit, mit der sie that, was ihr gut dünkte, nahm sie mich für den ganzen Abend so in Beschlag, daß mich am nächsten Tage die Genossen meiner Mittagsmahlzeit darüber aufzogen. Unwillkürlich mußte ich sie den ganzen Abend über mit Luise, neben der ich vor acht Tagen gesessen, vergleichen. Die Schärfe, mit der ich dies zu thun vermochte, war mir immerhin ein Beweis dafür, daß die Denkkraft durch kein Herzweh beeinträchtigt wurde.

Mitternacht war nahe, und wir befanden uns in einer Fehde über die Wagner'sche Musik. Isolde vertrat gleich ihrem Vater mit leidenschaftlicher Entschiedenheit die Anschauung, daß Mozart den Höhepunkt der Musikgeschichte bezeichne, daß mit der Romantik der Zerfall beginne, und daß die Tendenzen Richard Wagner's die wahre Kunst ihrer Auflösung entgegenführten. Sie wies mir theoretisch nach, daß die letzten Schöpfungen Wagner's mir nicht hätten gefallen sollen, und rief endlich aus: „Geben Sie zu, daß ich recht habe?"

„Sie haben leider immer recht," erwiderte ich.

Ihr Auge sah mich scharf an. Es lag ein eigenthümlicher Ausdruck in ihrem Blick, als sie fragte: „Warum sagen Sie leider? Aus Mitleid mit Ihnen oder mit mir?"

In diesem Augenblick schlug es zwölf auf der Stutzuhr. Alle standen auf. Der Director erhob sein Glas und rief: „Auf die freundlichen Sterne des Jahres 1889."

Als die Glückwünschungen vorüber waren, trat ich ans Fenster und sah in die Nacht hinaus. Wie mochte wol neben meinem Zimmer Sylvester gefeiert worden sein? Welches wären wol die letzten Worte im alten Jahre gewesen, wenn ich heute neben Luise gesessen hätte? Plötzlich trat Isolde zu mir in die Fensternische.

„Was suchen Sie draußen in der Nacht? Die Sterne, von denen mein Vater sprach, stehen nicht am Himmel."

Ich besann mich, was ich erwidern sollte. Sie drückte einen Augenblick das Gesicht an die Scheiben, dann wandte sie sich scharf um und sah mich mit demselben Ausdruck an, der vorhin ihrem schönen Auge einen so merkwürdigen Glanz verlieh.

„Sie haben mir noch keine Antwort gegeben auf meine letzte Frage vom alten Jahre. Es dünkt Ihnen etwas entsetzliches, immer recht zu haben?"

„Nein, aber immer recht zu behalten," erwiderte ich.

Da rief sie der Vater. Man brach auf. Als ich Abschied von ihr nahm, fühlte meine Hand einen leisen Druck. Sie sah mich mit einer Art von Herzlichkeit an, sagte „Gute Nacht" und nach einer Pause, während sie mir ernsthaft in die Augen blickte: „Sie haben recht!" —

Und jetzt flog sie am Arm ihres Vaters über die Eisfläche dahin. Ich sah die beiden hohen Gestalten deutlich am andern Ende der Bahn. Meinen Gruß hatte Isolde freundlich erwidert, der Alte mit dem Kopfnicken, das ihm eigen war, wenn ein Gedanke ihn ganz beschäftigte und er von der Außenwelt nur so viel gewahrte, um Thieren und Menschen ausweichen zu können.

Ich hielt mich fern von dem Paar, suchte die einsamsten Stellen auf und ließ alle die Scenen, in denen ich mit Isolde zusammen gewesen, an meinen Augen vorüberschweifen. Es war keine einzige darunter, die unbedeutend gewesen wäre.

Ich war mit meiner Bilderschau zu Ende. Eine funkelnde Nacht war dem Tage gefolgt. Längs des Ufers glühte das rothe Licht der Fackeln, und farbige Lampen hingen rings um den Pavillon, aus dessen geöffneten Fenstern Musik klang und in den Pausen das Stimmengewirr derer, die drinnen beim heißen Grog die Glieder erwärmten. Unheimlich schwarz gähnte der Nachthimmel über der menschlichen Lustbarkeit mit ihren Lichtlein, und die Sterne glühten so heimtückisch und fremdartig, wie wenn sie die Augen der Skorpione, Drachen, Löwen und der anderen Ungeheuer wären, die im Weltraum ihr Wesen treiben.

Ich befand mich in einem langen Laubgang, dem zugefrorenen Bette eines Kanals, der den Park durchschneidet, und während

Illustrirte Zeitung.

Das serbische radicale Ministerium Gruitsch.

(Hierzu das Portrait auf S. 62.)

Der große Verlust an politischem Einfluß und die schweren materiellen Nachtheile, welche Serbien durch den unglücklichen bulgarischen Krieg erlitten hatte, führten zum Bunde der Liberalen und Radicalen, dem die Majorität des Volkes zustimmte, und nicht ohne inneres Widerstreben sah König Milan im Juni v. J. sich in die Nothwendigkeit versetzt, das Haupt der Liberalen zur Bildung eines beiden Oppositionsparteien entnommenen Coalitions-Ministeriums zu berufen.

Mit anerkennenswerthem Geschick entledigte sich Ristitsch der schwierigen Aufgabe. Die hervorragendsten liberalen und radicalen Führer traten in das Cabinet, und alles versprach gut zu gehen. Die im September vollzogenen Wahlen für die Skupschtina zeigten aber, daß die Minister nicht mit dem Gros ihrer Parteien gerechnet hatten, deren durch die verschieden gearteten politischen Zielpunkte beeinflußte Forderungen in den Wahlreden die frühere Gegnerschaft laut hervortreten ließen.

Ihre augenblickliche Schwäche fühlend, hatte die Partei der „Napredonzi" (Fortschrittler) wol freiwillig das Feld geräumt. Um so lebhafter stritten aber nun Radicale und Liberale um die Mandate, wobei es namentlich in den radical gesinnten Donaukreisen nicht an peinlichen tumultuarischen Scenen fehlte. Und auch im Schoße des Ministeriums entbrannte zwischen dessen ungleichartigen Elementen der Zwist, als es zur Ernennung der Deputirten kam, deren Wahl und Entsendung in das Parlament gesetzmäßig der Krone zusteht. Nur schwer überwand Ristitsch's geschicktes Vermittlertalent die aus diesem Anlaß in den letzten Octobertagen entstandene Krisis, indem er nach dreitägigen Verhandlungen seine liberalen Collegen dazu bestimmte, den Radicalen die Parität zu bewilligen.

Das gärende Mißtrauen zwischen den beiden Parteien war jedoch durch dieses Zugeständniß nicht beseitigt. Es erweiterte sich sogar zum klaffenden Riß, als bei den vielen nothwendig gewordenen Nachwahlen der durch den liberalen Minister Radivoj Mitojkowitsch geübte administrative Hochdruck nur liberal gesinnte Deputirte und nicht einen Radicalen aus den Urnen hervorgehen ließ. Die Liberalen besaßen nun die Majorität in der Skupschtina, und Ristitsch's energischer Partisan Radivoj schien noch weniger geneigt, den Radicalen weitere Zugeständnisse zu machen. Letztere klagten laut über Vergewaltigung, drohten mit offener Opposition, und die Trennung beider Parteien war zur Thatsache geworden.

Für König Milan, welcher während des wogenden Parteienkampfes kluge Zurückhaltung bewiesen hatte, war der Moment persönlichen kräftigen Eingreifens gekommen; doch war die Wahl des richtigen Schrittes nicht leicht. Die Regierung den seinen politischen Ansichten am nächsten stehenden Männern der Fortschrittspartei zu übergeben, widerriethen diese selbst, da sie dieselbe nach der erlittenen Niederlage noch nicht genügend gekräftigt glaubten. Die Berufung des außer den Parteien stehenden energischen, aber viel gehaßten Ristitsch ließ einen allgemeinen Sturm gegen die Krone voraussehen. So entschied sich der König, es mit den radicalen Führern zu versuchen, welche, wie alle Vorgänge vor und während der Skupschtina deutlich bewiesen hatten, die Sympathie der überwiegenden Mehrheit des Volkes besaßen.

Am 31. December war das aus der liberalen und radicalen Coalition hervorgegangene Ministerium Ristitsch nach kaum siebenmonatlichem Bestande von der Bildfläche verschwunden. An seine Stelle trat das rein radicale Ministerium Gruitsch, in dem nun Männer sitzen, die, gleich dem Träger des Justizportefeuilles, vor wenigen Jahren als politische Verbrecher in der belgrader Citadelle Fesseln getragen oder die Bitterkeit des Exils gekostet hatten.

Die liberale Partei, welche es für unmöglich hielt, daß der König den ihm vormals so verhaßten Radicalen das Regiment anvertrauen könnte, war von dessen Entschluß nicht weniger überrascht als die radicalen Führer selbst. Wol hatten diese in letzter Zeit eine Wandlung durchgemacht und den König versichert, daß sie nicht entfernt die Rechte der Krone schmälern würden. Diese Erwartung gelangte denn auch in der vom radicalen Parlamentsclub am 5. Januar überreichten, von Loyalität überfließenden Dankadresse zum Ausdruck. Es heißt in dieser: „Dank, Sire, daß Sie durch diese allerhöchste Entschließung auch die letzten Wolken verscheucht haben, die sich zwischen dem Throne und der radicalen Partei gelagert hatten. Dank für die Entscheidung, welche die sehnlichsten Wünsche der national-radicalen Partei erfüllt hat, und durch die ihr in Euer Majestät hohem Vertrauen jener Platz eingeräumt wurde, auf dem es ihr vergönnt sein wird, die Treue und Ergebenheit für ihren König und für jene erhabene Idee, deren Träger das Haus Obrenowitsch jederzeit gewesen ist, auch durch die That zu bethätigen. Die national-radicale Partei wird dies jederzeit auch durch die That beweisen, und der Skupschtina-Club der national-radicalen Partei als Dolmetsch und Repräsentant derselben legt Euer Majestät das feierliche Gelöbniß hierfür zu Füßen. Dank, Sire, daß Sie das Feld vollkommen geebnet haben, auf dem es sowol dem Könige als auch dem Volke nun möglich gemacht ist, frei und aufrichtig alles das zu besprechen und zu berathen, was zum Wohle und zum Ansehen des Vaterlandes dienen kann. Das ganze Volk steht zu seinem Könige; dieses ist am 19. December feierlich angesichts der ganzen Welt bekräftigt. Es lebe König Milan der Erste!"

Die so unerwartet zum ersten mal in den Rath der Krone berufenen Radicalen werden nun ihre von mancher Seite bezweifelte Regierungsfähigkeit zu beweisen haben. Das von dem Präsidenten Gruitsch ausgegebene Programm verspricht: Erweiterung der Gemeinde-Autonomie, das baldige Erscheinen von Gesetzen, welche volle Freiheit der Wahlen, der Presse und des Versammlungsrechtes verbürgen. Die äußere Politik soll eine friedliche sein, und Serbien „das Wohlwollen jener Mächte sichern, welche die Unabhängigkeit und freie Entwickelung der Balkanstaaten fördern".

Allem Anschein nach dürfte der Schwerpunkt der Thätigkeit des neuen Cabinets auf administrativ-wirthschaftlichem Gebiete liegen und ein Wechsel der äußern Politik zu Gunsten einer mehr großslavischen oder russischen Richtung so lange ausgeschlossen sein, als König Milan dieselbe nach jenen eigensten persönlichen Ansichten leitet, die er wiederholt und erst jüngst wieder mit einer Schärfe öffentlich betonte, welche jede Zweideutigkeit ausschließt. Keinesfalls dürfte der König gesonnen sein, den Radicalen mehr Einfluß auf die äußern Beziehungen zuzugestehen als dem letzten liberal-radicalen Ministerium. Dafür sprechen die geringen Concessionen gegenüber dem mit einem gewissen traditionellen Nimbus ausgestatteten Politiker Ristitsch, dessen letzte Berufung ganz unbegründet gleich viele Befürchtungen in Wien wie Hoffnungen in St. Petersburg erregt hatte. Nicht ohne Staunen sah man den stark russophilen Ristitsch selbst den Schein jeglicher Beunruhigung des österreichisch-ungarischen Nachbarstaates meiden, und seinem Nachfolger Gruitsch dürfte es gleichfalls kaum gestattet werden, trotz seiner gegen die Newa gerichteten Blicke eine andere als die ihm vom König Milan vorgezeichnete politische Bahn zu wandeln.

Der Ministerpräsident Sawa Gruitsch bringt eine ziemlich bewegte militärisch-diplomatische Vergangenheit; seine ersten Studien machte er an der Kriegsakademie zu Belgrad; seine weitere Ausbildung suchte er in Berlin und St. Petersburg, aus welcher Zeit seine Sympathien für den großen slavischen Nordstaat stammen. Diese führten ihn 1876 während des serbisch-türkischen Krieges in das Hauptquartier Tschernajeff's, dem er seine rasche Beförderung und seine Ernennung zum Kriegsminister dankt. Nach dem Berliner Frieden wurde Gruitsch zum serbischen Gesandten in Sofia ernannt. Im Jahre 1880 wechselte er diesen Posten mit jenem zu Athen und bald darauf mit dem in St. Petersburg. Dort wußte er sich, obschon er das nach Oesterreich-Ungarn neigende Cabinet Garaschanin vertrat, das Vertrauen der leitenden Kreise zu erwerben und galt auch am Hofe als persona gratissima. Als Ristitsch im Juli v. J. das liberal-radicale Cabinet bildete, trat Gruitsch in dasselbe als Kriegsminister ein. Es geschah auf den Wunsch der radicalen Partei, welche seit jeher in Gruitsch eine ihrer festesten Stützen verehrte. Denn seit der vielversprechende junge Militär in das politische Leben trat, bulgare er unwandelbar den Principien eines von oben möglichst unbeeinflußten demokratischen Selfgovernments. Diese Gesinnungstreue führte ihn zugleich als Kriegsminister auf den Präsidentenstuhl, und am Neujahrstage (13. Januar) erfolgte seine Ernennung zum General. Eins der ersten Schriftstücke, welches er unterzeichnete, war der königliche Amnestieact für jene im Auslande weilenden Radicalen, welche sich an dem politischen Aufstand im Jahre 1883 betheiligt hatten.

Obgleich nun Gruitsch und seine Partei des vollsten Vertrauens von seiten des Königs versichert worden, wollte dieser doch das Portefeuille des Aeußern in ganz zuverlässiger Hand wissen, und so wurde dieses dem bewährten Anhänger der persönlichen Politik des Königs, Obersten Franassowitsch, übergeben, obschon derselbe nicht entfernt als radical, sondern sogar als Vertreter des abgetretenen Präsidenten Garaschanin gilt.

Von den hervorragendsten Mitgliedern des neuen Cabinets sind noch zu nennen: der Bauenminister Welimirowitsch, der seinen entschiedenen Radicalismus 1877 mit dem Exil im Auslande büßte; ferner der Justizminister Gerschitsch, welcher als Professor des Staatsrechts zuletzt in das Skupschtina-Comité zur Abänderung der Verfassung berufen wurde; sodann der Finanzminister Vujitsch, der sich als Schriftsteller auf volkswirthschaftlichem Gebiete einen guten Namen erworben hat. Beide genossen auf österreichischen und deutschen Hochschulen ihre Ausbildung. Der Minister des Innern Milosawljewitsch und der Minister der Volkswirthschaft Stewa Popowitsch werden ihre Ressorts als tüchtige Fachmänner leiten. Das Portefeuille für Cultus und Unterricht wurde provisorisch von Gerschitsch übernommen.

F. Hanin.

Wochenschau.

Die politische Gesammtlage. — Nachdem sich der Wiener Congreß für die Aufrechthaltung des Friedens sprechenden Acclamationen verhallt, abgeklärt hat, beginnt wieder eine unbefangenere Beurtheilung der Sachlage Platz zu greifen. Man zweifelt zwar auch an den friedlichen Absichten des Kaisers von Rußland, aber man verlangt unterdessen nicht die großen Schwierigkeiten, welche einer vollständigen Ausgleichung der bestehenden Gegensätze im Wege liegen. Der halbamtliche österreichische Presse fährt fort in ihren Verlautungen, den Vorgängen in Rußland die ihrer Seite abzulauschen, und demgemäß fehlt das früher „mannichfaltige" in den Aeußerungen des „Journal de St. Pétersbourg" und der „Nowoje Wremja" als Friedensboten an. Das erwähnte Blatt hat Kalnoky den Handschuh von Burgas gereicht und erklärt, daß bezüglich des Rechtsverhältnisses unserer Nachbarstaaten nicht zu einer gewissen Ruhe gelangt werden könne, so lange allen Bestrebungen, welche darauf gerichtet seien, das Fürstenthum Bulgarien auf der Bahn seiner Entwickelung zu hemmen, nicht ein Ende gemacht werde. Und der Petersburger „Beobachter" hatte die Uebersicht, daß das russische Kriegsgeschrei verstummt werden sei, als man bemerkt, daß ein gewaltiger Rüstungsapparat der russischen Regierung zu einem Theil in Scene gesetzt worden sei. Dagegen sind die Nachrichten über die Fortschritte der russischen Rüstungen nicht geeignet, uns in einen Ton gehaltener Ruhe zu versetzen, der uns befähigen könnte, auf der Bahn friedlicher Entwickelung zu bleiben. Wir sind auf der Hut sein müssen.

Die russischen Rüstungen. — Wie der „Nowoje Wremja" aus Kiew gemeldet wird, soll das 2. kaukasische Armeecorps nach seinem Winter mit einer Zahnbrigade und einer kaukasischen Cavalleriedivision an die rumänisch-österreichische Grenze verlegt werden. Beide Armeecorps haben sich in Krieg und Frieden bewährt, namentlich gilt dies von der jetzt zur Besetzung Bessarabiens bestimmten Cavalleriedivision, welche allgemein als die beste Reitertruppe des ganzen russischen Heeres gilt. An die Stelle der verlegten Truppen werden Truppen treten, welche aus eingeborenen Kaukasiern gebildet werden.

Im ungarischen Unterhause stellte der Abgeordnete Helfy am 11. Januar eine Anfrage wegen der russischen Rüstungen und hat um Aufklärung, ob die Auswärtige Amt wegen des Zweckes der Rüstungen bei der russischen Regierung angefragt habe, und ob die Regierung an ihrem Programm vom Jahre 1886 festhalte, ferner ob es nicht angezeigt sei, im Sinne dieses Programms zur Regelung der bulgarischen Frage eine internationale Conferenz zu berufen, endlich ob die Monarchie, falls die auf die Erhaltung des Friedens gerichteten Schritte erfolglos bleiben sollten, auf die Bündnisse mit Deutschland rechnen könne. Der Abgeordnete Perczel fragte an, ob es die Regierung nicht für zweckmäßig halte, Rußland kategorisch aufzufordern, nicht nur die Rüstungen einzustellen, sondern auch seine Truppen an den Grenzen auf ein für die Sicherheit Oesterreich-Ungarns entsprechendes Maß zurückzuführen. Ministerpräsident v. Tisza hatte das Haus der Gutmeinung der Anfragen versichert. Die öffentliche Meinung mißbillige dieselben, und die „Neue Freie Presse" bezeichnet sie als eine Unbesonnenheit.

Rußland hat die Angelegenheit bisher unbeachtet gelassen, dagegen ist im „Journal de St. Pétersbourg" ein Artikel erschienen, in welchem unter Hinweis auf das Programm des Finanzministers Wyschnegradski, welches Ersparnisse für militärische Ausgaben eintreten läßt, die friedlichen Absichten der Regierung hervorhebt und das Vertrauen ausdrückt, daß der Friede auf lange Zeit erhalten bleiben möge, wenn die Autorität, die Würde, die Ehre und die Interessen Rußlands unangetastet blieben. Eine absolute Bürgschaft für Erhaltung des Friedens auf eine bestimmte Zeit könne die Regierung allerdings nicht übernehmen.

Zur bulgarischen Frage. — Die „Times" meldet vom 12. Januar, die Pforte hätte sich auf Ansuchen der Mächte bereit erklärt, den Prinzen Ferdinand zur Abreise aus Sofia aufzufordern. Die Nachricht erregte großes Aufsehen, wurde aber überall unglaubig aufgenommen und allgemein als Ente erkannt. Dagegen theilte der brüsseler „Nord" mit, daß die mehrfach angekündigte diplomatische Action sich vorläufig nur im Stadium von Verbesprechungen bewege. Darüber seien allerdings alle Mächte einig, daß die Entfernung des Prinzen Ferdinand unabweislich geworden sei, die Art und Weise müsse Gegenstand einer Vereinbarung der Mächte sein. Rußland erachte die Intervention der Türkei als Suzerain Bulgariens als die beste Lösung der Schwierigkeit, die europäischen Grenzmächte müßten gegebenenfalls die Türkei unterstützen.

Prinz Ferdinand zeigt nicht die geringste Neigung, Sofia zu verlassen, was seine Genehmigung der Beschlüsse des Ministerraths beim Neujahrsempfang bewies. Er sagte unter anderm: Die Regierung könne sich an den erreichten Ergebnissen deutlich wahrnehmen, die nationale Einheit habe ihre endgiltige Stellung wiedergefunden, die Bevölkerung habe zu Vertrauen auf das Cabinet ihre gewohnte Beschäftigung wiederaufgenommen, der Armee fehle sich stark, um allen Eventualitäten der Zukunft zu begegnen. Der Prinz sei mit seinem Denken und Fühlen Bulgare geworden, und so hätte das Land mit Gottes Hülfe ein neues schönes Blatt seiner Geschichte hinzugefügt.

Auf die öffentliche Rede der Armee erwiderte der Prinz: Verbunden durch einen heiligen Eid werde er seine Sache niemals von der Bulgariens trennen. Mit einer Armee, wie die bulgarische, könne man alles wagen, die glorreiche Vergangenheit sei eine Bürgschaft für künftige Erfolge. Wenn er im laufenden Jahre gezwungen sein sollte, das Schwert zu ziehen, so werde die bulgarische Armee unter Führung des Fürsten der Welt zeigen, daß die Bulgaren zu sterben wissen für die Ehre ihrer Fahne und die Vertheidigung des Vaterlandes.

Preußischer Landtag. — Der preußische Landtag ist am 14. Januar durch den Vicepräsidenten des Staatsministeriums eröffnet worden. Der Thronrede begann mit dem Ausdruck der Hoffnung, daß der Kronprinz von seiner schweren Erkrankung genesen werde, und ging dann zur Besprechung der Finanzlage des Landes über, welche als günstig bezeichnet wurde. Der Notarialschluß für das letzte Rechnungsjahr vom 1. April 1886 bis zum 1. April 1887 ist durch das Ergebniß als viel zu ungünstig erwiesen worden, da dieses sich um 32 Mill. besser gestaltet habe, und das Ergebniß des laufenden Rechnungsjahres scheine noch günstiger zu werden, so daß sich ein Ueberschuß ergeben werde. Die hierin wahrnehmbare erfreuliche Entwickelung der eigenen Hülfsquellen des Staates und die Gesetze der im Jahre 1887 endlich möglich gewordenen Weiterführung der Reichsfinanzreform ließen, sofern nicht außerordentliche Ereignisse störend hemmend eintreten, für die kommenden Jahre die Wiedergewinnung und Erhaltung des Gleichgewichts der Einnahmen und Ausgaben des Staates auch bei erneuter Bewegung als bisher gesichert erscheinen. Die Thronrede stellt sodann Vorlagen wegen Erhöhung der Pfarrerbesoldungen, wegen Berichte der Staatsschuld und der Beiträge der Beamten für die Witwen und Waisengelder und wegen Uebernahme eines Theiles der Belastungen der Volksschullehrer durch die Staatskasse in Aussicht. Weitere Vorlagen betreffen Vorschläge zum Bau einer Kette von Eisenbahnen, die Regulirung des unteren Laufes der Weichsel, die Kreis- und Provinzialordnung für Schleswig-Holstein, die erweiterte Regelung der Besteuerung der Renten der Ortspolizei- und Stadtgemeinden mit königl. Polizeiverwaltung. Schließlich bestätigt die Thronrede, daß der Durchführung der Gesetzgebung zur Fürsorge für die im land- und forstwirthschaftlichen Betriebe ständig thätigen Arbeiter sich überall ohne Störung vollzogen habe.

Die ersten Sitzungen der beiden Häuser des Landtages waren bemerkenswerth durch die einstimmigen Beschlüsse beider Häuser, die parlamentarische Arbeit durch Absendung von Telegrammen an den Kronprinzen einzuleiten, welche die Hoffnung auf baldige Genesung desselben kundgeben.

Eine polnische Abordnung beim Erzbischof von Posen-Gnesen. — Am 10. Januar empfing der Erzbischof Dinder eine Abordnung von etwa 50 polnischen Edelleuten und sonstigen Notabeln, welche sich im Namen des ganzen Großherzogthums beschwerten, daß der Erzbischof die Verfügung der preußischen Regierung, durch welche der Religionsunterricht in den Gymnasien der Provinz seitens in deutscher Sprache ertheilt werden soll, mit seiner erzbischöflichen Würde gedeckt habe, und sprachen die Hoffnung aus, daß die Verfügung des Erzbischofs zurückgenommen werden möge. Eine zweite Beschwerde richtete sich gegen die Ertheilung des Religionsunterrichts in den Elementarschulen vorgeschrieben wird. Der Wortführer Jadzewski nannte in seiner Ansprache den Erzbischof des Vertrauens der ganzen großpolnischen Gemeinschaft. Die Polen seien die treuesten gewesen, in den Erzbischof einen Vater zu erblicken, uns in Zeiten der Noth hätte der Inhaber des erzbischöflichen Stuhles von Posen-Gnesen sich auch stets als solcher bewährt. Die Antwort schloß mit den Worten: „Der Erzbischof gestattet nicht, daß zwischen ihm und den treuen Theil zuverlässige Kluft und ein Zwiespalt eindringe, die es unmöglich machen würden, uns zu vertheidigen."

In seiner Antwort bei der Erzbischof hervor, daß es ihm gelungen sei, nach langen Verhandlungen mit der Regierung zu erreichen, daß in den Gymnasien neben dem deutschen Religionsunterricht auch der polnische angeboten werde, und ebenso sei den deutschen Kindern, daß sich die Verfügung zubeiten der Elementarschulen nicht auf den Religionsunterricht beziehe. Er werde alles thun, was ihm seine bischöfliche Pflicht befehle, aber man möge

berücksichtigen, daß seine Hände gebunden, und daß er nicht schuld sei, wenn seine Bemühungen erfolglos blieben. Dann ertheilte er der Abordnung auf Wunsch des Hrn. v. Jrdlinski den Segen.

Empfang des Grafen Brühl-Pförten durch den Papst. — Auf die Glückwünsche des Kaisers, der Kaiserin und des Kronprinzen des Deutschen Reiches, deren Ueberbringer Graf Brühl-Pförten war, erwiderte der Papst etwa folgendes: Er sei während seiner ganzen Regierung bestrebt gewesen, gute Beziehungen mit dem Kaiser zu unterhalten, und der Kaiser habe ihm bei verschiedenen Anlässen unzweifelhafte Beweise seines Wohlwollens gegeben, besonders während der langen Verhandlungen, welche glücklicherweise den jetzigen Frieden in Deutschland herbeigeführt hätten. Diese Kundgebung sei deshalb Grund zu der Hoffnung, daß der Kaiser das Werk, zu welchem sich die höchsten Interessen der Religion und das Wohl seiner katholischen Unterthanen knüpfen, zu krönen geneigt sein werde.

Frhr. v. Franckenstein beim Papst. — Am 10. Januar empfing der Papst den deutschen Reichstagsabgeordneten und Führer der Centrumspartei Frhr. v. Franckenstein in Privatgeschäften. Anderen sind zufolge, wie die „Köln. Volkszeitung" berichtet, am Schlusse derselben den dringendsten Wunsch aus, daß die Partei einig bleiben und fortbestehen möge, und ertheilte derselben, je dem einzelnen Mitgliede und ihren Familien seinen Segen.

Aus den französischen Kammern. — Die Wiedereröffnung der französischen Kammern am 10. Januar war durch die einleitenden Reden der Alterspräsidenten bemerkenswerth. Der Alterspräsident der Abgeordnetenkammer Pierre Leblanc sprach die Hoffnung aus, daß die gegenwärtige Session fruchtbarer sein möge als die vergangene, und empfahl den Republikanern Einigkeit, um die geplanten Reformen durchzuführen. Im Senat eröffnete der Alterspräsident Garnot an die Wahl seines Sohnes zum Präsidenten der Republik, durch welche der Congreß den Wunsch nach innerem und äußerem Frieden und die Achtung vor der Verfassung ausgedrückt habe. Wenn ein so durchgreifender Umschwung sich mit Leichtigkeit vollzogen habe, so möge das Vertrauen zu den gesetzten Sinn der Bevölkerung und zu den verfassungsmäßigen Einrichtungen des Landes erwecken.

In der folgenden Sitzung der Abgeordnetenkammer hielt der mit 358 von 351 Stimmen wiedergewählte Präsident Jlaquet seine Antrittsrede. Nachdem er die Lebenskraft der Kammer gerühmt, welche mit Heftigkeit ein nothwendiges, wenn auch schmerzliches Opfer gebracht und eine von der Ehre der Republik geforderte constitutionelle Wendung herbeigeführt habe, erklärte er es als die Pflicht der Kammer, auf festen Grundlagen eine dauerhafte Eintracht zwischen den öffentlichen Gewalten anstrebt zu erhalten. Es entspreche dem nationalen Interesse, daß die Würde der gesetzgebenden Gewalt nach Wiederherstellung des Ansehens der vollziehenden Gewalt nicht erschüttert werde. Zu dem Ende möge sich die Kammer auf die Erledigung der finanziellen Fragen beschränken. Strenge Gerechtigkeit im Innern, deutliche Sprache in auswärtigen Angelegenheiten seien die Bedingungen für die nationale Kraft, und Frankreich müsse dann sein, wenn es als Verbündeter begehrt, als Gegner gefürchtet sein solle.

Ein Antrag Naibi's auf Amnestirung aller wegen politischer Verbrechen und Vergehen verurtheilten Personen, für welchen die Dringlichkeit beantragt wurde, fiel mit 295 gegen 197 Stimmen, nachdem der Ministerpräsident Tirard sich dagegen ausgesprochen hatte.

In der Sitzung vom 16. Januar stellte der Abgeordnete Lamarque die schon vor der Vertagung der Kammer angekündigte Anfrage, betreffend das Verhalten des vorigen Gemeinderaths während der letzten Präsidentschaftskrisis, wonach der Minister des Innern erwiderte: Der Municipalrath habe allerdings häufig die Grenzen seiner Befugnisse überschritten, habe jedoch seinen Rücktritt verfrüht. Die Regierung werde die Acte, dem Seinepräfecten seine Wohnung im Stadthause anzuweisen, Gebrauch machen und sich den bezüglichen Antrag die Dringlichkeit verlangen, dagegen werde sie die Auflösung des Stadtraths nicht beantragen. Nach längerer Berathung nahm die Kammer die von Tirard gestellte Tagesordnung an, daß sie in Erwartung des angekündigten Gesetzentwurfs und im Vertrauen auf die Regierung zur Tagesordnung übergehe. Bei der Abstimmung wurde eine Theilung vorgenommen und über den das Vertrauen aussprechenden Satz besonders abgestimmt. Der erste Theil der Tagesordnung wurde mit 342 gegen 195, der zweite mit 265 gegen 178 Stimmen angenommen.

Colonial-Angelegenheiten.

Aus dem Goldlande. — Die von der Südwestafrikanischen Gesellschaft erworbenen Eigenthumsrechte an dem Goldlande im Hererogebiete werden von einem Augenzeugen Schreiweiler aus Neuhrandenburg. Diese Ansprache und Hissung, weil Fabrikant v. Lilienthal in Gildersleb, welchem diese Rechte zustanden, sie im November 1887 an die Südwestafrikanische Gesellschaft übertragen hat. Hr. Schreiweiler war Agent v. Lilienthal's und konnte also solcher nur für diesen, aber nicht für sich selbst Rechte an dem bezogten Gebiete erwerben. Die Neuordnung der Rechtsverhältnisse in den südwestafrikanischen Schutzgebieten ist gegenwärtig Gegenstand von Berathungen, deren Ziel die Vorlage eines bezüglichen Gesetzentwurfs an den Reichstag in dieser Session ist. Dr. Goering, der Reichscommissar Südwestafrikas, ist deshalb am 9. November nach Berlin abgereist.

Jaluit-Gesellschaft. — Die Deutsche Handels- und Plantagen-Gesellschaft der Südseeinseln zu Hamburg und die Firma Robertson u. Hernsheim daselbst haben ihre auf den Marshall-, Carolinen- und Kingsmill-Inseln eingerichteten Etablissements von ihren übrigen Unternehmungen in der Südsee abgezweigt und dieselben in eine unter der Firma Jaluit-Gesellschaft begründete Actiengesellschaft mit einem Actienkapital von 1,200 000 ℳ verwandelt, deren Actien zum größten Theil in den Händen der genannten beiden Firmen verblieben sind. Jaluit ist die bekanntelle und mit dem besten Hafen versehene Insel der Marshallgruppe und bildet den Mittelpunkt des Handels und Mittelverkehrs. Hier werden die aus Europa eingeführten Waaren ausgeschifft und an kleineren Fahrzeugen den auf den umliegenden Inseln-Stationirten Agenten überbracht. Diese tauschen dagegen den in Stücken getrockneten Kern der Kokosnuß ein, welcher in Jaluit gesammelt und unter dem Namen Kopra nach Europa gebracht wird.

Deutsche Colonialgesellschaft. — Nach dem Vorgange der Centralleitung des Deutschen Colonialvereins und der Gesellschaft für deutsche Colonisation in Berlin, welche am 19 Dezember v. J. ihre Verschmelzung zur Deutschen Colonialgesellschaft beschlossen haben, hat in Dresden am 28. December v. J. die Vereinigung der vorbestandenen Abtheilungen der genannten Vereine stattgefunden, und zwar belief sich die Zahl der Mitglieder des Deutschen Colonialvereins der Abtheilung Dresden zu diesem Tage auf 220, die der Gesellschaft für deutsche Colonisation zu selbst auf 470. Zum Vorsitzenden der Abtheilung Dresden der Deutschen Colonialgesellschaft wurde Obst. Commerzienrath Fischer und zu Stellvertretern Hofrath Dr. Gretl, Kreisdirektor und Dr. Mehnert ernannt.

Togo-Expedition. — Es werden demnächst zwei Expeditionen vom Reiche wegen nach Togo gehen: nämlich außer derjenigen von Dr. Wolf wird Lieutenant von Francois eine selbständige Forschung unabhängig davon vornehmen. Offenbar wird dadurch nichts erreicht werden als durch eine einzige in gemeinsamer Richtung vorgehende Expedition.

Mannigfaltigkeiten.

Hofnachrichten.

Wie das Bulletin über den Gesundheitszustand des Kaisers vom 11. Januar besagt, hatten die Krankheitserscheinungen stündlich wahrnehmbar abgenommen. Da jedoch der Schlaf in der Nacht noch immer zeitweise unterbrochen war, so bestand für den Tag noch eine größere Fieberdisposition. Am 12. befand sich der Kaiser so gut, daß er einige Zeit außer Bett zubringen konnte. Am 13. setzte sich der Monarch auch bei Tische an die Tafel und speiste.

Ein am 13. Januar von den Aerzten des Monarchen in San Remo ausgegebener Bericht lautet: Die Krankheitserscheinungen beim Kaiser dauern während der letzten zwei Wochen in einer etwas stärkeren Schwellung der linken Kehlkopfhälfte und einer von drei fast etwas allgemeiner ausbreitenden entzündlichen Neigung der Kehlkopfschleimhaut. Gleichzeitig war eine stärkere Schleimabsonderung vorhanden, welche, wie die Entzündung, jetzt wieder im Verschwinden begriffen ist. Das Allgemeinbefinden ist recht gut.

Prinz und Prinzessin Albrecht von Württemberg sind gegen Ende der ersten Januarwoche von Luxemburg nach Stuttgart gekommen und haben für längere Zeit Wohnung im Wilhelmspalais genommen.

Die Großherzogin von Baden ist unwohl und dürfte voraussichtlich bettlägerig werden.

Herzog Karl Theodor von Wassenheim-Schwerin hat sich am 9. Januar von Schwerin nach Halle begeben, um sich bei dem Geh. Medicinalrath Prof. Dr. Schwerze, der ihn im Frühjahr v. J. einer Ohrenoperation heilbar behandelt hat, einer neuen Untersuchung zu unterziehen. Von Halle ist der Herzog nach Dresden weitergereist.

Prinz Moritz von Sachsen-Altenburg und Gemahlin sind am 10. Januar aus Teplau in Leipzig eingetroffen und alsbald nach Dresden weitergereist.

Erzherzog Johann von Oesterreich ist nach mehrmonatlicher Abwesenheit im Auslande am 15. Januar in Gmunden angekommen.

Der russische Großfürst Alexis erhielt den Rang eines Admirals.

Der Herzogin von Alençon hat am 13. Januar nach Sektionsbefund Kindbettfieber, an welchem sie seit Mitte dieser Woche schwer darniederlag, ihr Leben durch den Tod geendet.

Personalien.

Das preußische Herrenhaus wählte zum Präsidenten den Herzog von Ratibor, zum ersten Vicepräsidenten Hrn. v. Kleist-Retzow und zum zweiten Vicepräsidenten den Oberbürgermeister Miquel.

Dem Prof. Hermann Grimm in Berlin ist zu seinem 60. Geburtstage am 6. Januar eine kalligraphisch ausgestattete Adresse von seinen Berehrern, Freunden und Schülern überreicht worden. Die Adresse ist von Prof. Emil Tarnow verfaßt.

Der bekannte Regenerator Prof. Heinrich Brugsch in Berlin und der Professor der Chemie Rudolf Rekule in Bonn sind zu correspondirenden Mitgliedern der Akademie der Wissenschaften in St. Petersburg ernannt worden.

Dr. Th. Wolfram ist zur Leitung der Bibliothek und des Archivs an das Germanische Museum in Nürnberg berufen worden.

Die Bürgerschaft zu Hamburg wählte den Oberlandesgerichtsrath Dr. Lutzenberg zum Senator.

Hermann Raulbach, der Sohn W. v. Raulbach's, in München, hat einen Ruf an die Stuttgarter Kunstschule zu Ende des 1. Semesters getroffen. Professor Rupitz erhalten.

Der junge schlesische Kunsthistoriker Dr. Theodor Baldeck ist an das Germanische Museum in Nürnberg zur Leitung der Bibliothek und des Archivs berufen worden.

Der Geh. Staatsrath v. Wolfersdorff, Chef des Ministeriums in Sondershausen, wurde vom Fürsten zum Staats-Minister ernannt.

Französischer Marineminister ist an de Mahy's Stelle der Vice-Admiral Krantz geworden. Contre-Admiral Derroja wurde Chef des Generalstabs der Marine, der Deputirte Felix Faure zum Unterstaatssecretär im Colonien ernannt.

Im St. Petersburg ist Geheimrath Wöhlerpratzki, der bisherige Director des Finanzministeriums, zum Finanzminister ernannt worden.

Ehrenbezeigungen.

Dr. Oskar Paul, Professor für Musikwissenschaft an der Universität und Lehrer am königl. Conservatorium in Leipzig, ist zum Ehrenmitglied der königl. Akademie St. Cäcilia in Rom ernannt worden.

Der Buchhändler Leo Woerl in Würzburg ist in Anerkennung seiner Bestrebungen auf dem Gebiete der Reklamekunst von dem König Oskar II. von Schweden durch Verleihung der Goldenen Medaille „In Illis Memoriam" ausgezeichnet worden.

Eduard v. Bauernfeld erhielt gelegentlich seines 50. Geburtstages vom Kaiser von Oesterreich das Ehrenzeichen für Kunst und Wissenschaft.

Dem englischen Journalisten Edmund Arnold, der zugleich Londoner Correspondent des „Daily Telegraph", Chronikalis und Dichter ist, hat der Königin Victoria die Ritterwürde und das Commandeurkreuz des Sternes von Indien verliehen.

Der wiener Zweigverein der Deutschen Schiller-Stiftung hat in Verwirklichung mit dem Verwaltungsrath der Deutschen Schiller Stiftung in München die denselben zugewiesenen Tantièmen der dramatischen Werke Franz Grillparzer's für das Jahr 1887 im Betrage von 1700 Fl. nachstehenden Schriftstellern als Ehrengabe zuerkannt: Eduard Bauernfeld in Wien, Dr. Julius Rodenberg in München, Stefan v. Milow in Görz und Karl Emil Franzos in Wien.

Der König von Italien hat dem Professor Dr. Oskar Zimmer in Innsbruck in Anerkennung seiner Leistungen über Dermatitis das Offizierkreuz des Ordens der Krone von Italien verliehen.

Festkalender.

Die 150jährige Wiederkehr des Tages der Erhebung Schleswig-Holsteins zu Ehren fällt unter Festlichkeiten im Lande begangen werden, dagegen die Feier des 100jährigen Wiederkehr des Tages der Losreißung Schleswig-Holsteins von Dänemark ausfallen.

In London rüstet man zu einer neuen Feier, zu welcher ein Familienfest im königlichen Hause Anlaß gibt. Am 30. März werden es 25 Jahre, daß der Prinz von Wales seine Gemahlin heimgeführt hat. Unter den geplanten Festlichkeiten ist ein Kinderfest in Aussicht genommen, der durch die belebtesten Straßen Londons ziehen soll. Diese Huldigung der Jugend soll symbolisch andeuten, daß den Frauen von Wales die Zukunft des Landes gehört. Auch von englischen Gelehrten spricht man bereits. So beabsichtigt der Zoologe Lord Tweedale, seinen langjährigen Mitgliedern, eine Erstlingsstelle zu ehren Ehren, die Insekten benannt, zu schenken. Die Damen des Adels wollen eine Sammlung veranstalten und auf deren Ertrag in London ein Colonial für arme Damen, die Künstlerinnen der Bretter, errichten.

Die Feier des 500jährigen Jubiläums der Entdeckung der Neuen Welt in Spanien gemeinsam am 12. Oktober 1892 zu begehen, ist von den Ministern der autonomischen Angelegenheiten und der Colonien in Madrid den Vertretern der Vereinigten Staaten und der spanisch-amerikanischen Republiken vorgeschlagen worden. Spanien gedenkt ein Monument zu Ehren von Christoph Columbus zu setzen, unserer Hauptstadt, an dem Platz, von welchem der berühmte Entdecker seine Reise nach der Neuen Welt antrat, zu errichten; außerdem sollen große Feste stattfinden. Sämmtliche europäischen und amerikanischen Regierungen sowie die geographischen und gelehrten Gesellschaften der ganzen Welt sind eingeladen, deutliche Vertreter zu der Feier zu entsenden.

Vereinsnachrichten.

Im Anschluß an das Seminar für orientalische Sprachen in Berlin hat sich daselbst eine Orientalische Gesellschaft gebildet, deren Zweck im allgemeinen auf Förderung praktischen Wissens in Bezug auf den Orient gerichtet ist. Der Vorstand besteht aus den Herren Dr. v. Bülow, Präsident; Consul Oppenheim, 1. Vicepräsident; Dr. Baron v. Rotenhan, 2. Vicepräsident; Oberlehrer Dr. Rosenthal, wissenschaftlicher Secretär; stud. jur. Weidinger, geschäftlicher Secretär; Kaufmann Delfaire, Schatzmeister.

Der Verband deutscher Handlungsgehilfen hielt am 4. Januar die vom leipziger Kreisverein befohlen veranstaltete Mitgliederversammlung ab. Die Personalnotizen im Jahre 1887 beziffern sich auf 4643 gegen 1912 im Vorjahre. Der neuen Lehrlingsabtheilung sind 129 Lehrlinge beigetreten. Nach der Statistik von 16 außerordentlichen Mitgliedern (unverheirateten Kassirern) sowie Anmerkungen weiterer Handelskammern sind 29 vorhanden. In 11 Orten wurden neue Kassirerstellen geschaffen, deren nun an 139 Plätzen bestehen. Die Einrichtungsstelle für Stellenlose besteht und wurde benutzt. Eine Statistik und Arbeitsnachweis-Commission ist eingesetzt. Von den verschiedenen Commissionen des Vereines sind [illegible] Commissionen und Beirat über Invalid- und Altersversorgung. Die Gehilfen-Ausschüsse sind [illegible] Vereinen. Die Vereinsbibliothek [illegible] Bücher. Der Verband [illegible] Gehilfen-Ausschüsse

Zu Lord Byron's 100jähriger Geburtstagsfeier.

Alles geben Götter, die unendlichen,
Ihren Lieblingen ganz;
Alle Freuden, die unendlichen,
Alle Schmerzen, die unendlichen, ganz.

Es ist eine der reichstbegnadeten Künstlernaturen, einer der glücklichsten Erdgeborenen, welcher in obigen Worten diesem Bewußtsein so dankesfrohen Ausdruck gibt, um mit wehmüthigem Seufzer dennoch zu bekennen, daß dieser unendlichen Fülle inneren und äußeren Glücks der Schatten unendlichen Wehs ein stetes Geleite gegeben habe; es ist Goethe, in dessen klarem, weltweitem Auge sich in solchem Lichte das Los selbst der Glücklichsten dieser Erde spiegelt. Und in der That, wenn wir den kleinen Zug derer an uns vorüberziehen lassen, in deren Schöpfungen wir die höchsten Gebilde menschlichen Könnens preisen, so wird bei jedem tieferen Blick in ihre Geschichte uns nur zu offenbar, wie über die strahlenden Höhen, auf welchen ihr Lebenspfad dahinging, so manche tiefe, unentrinnbare Schatten glitten.

Auch der Dichter zählt zu ihnen, dessen 100jähriger Geburtstagsfeier — er ward geboren am 22. Januar 1788 — diese Worte und das Gruppenbild gewidmet sind, welches uns sein Porträt inmitten der Frauengestalten zeigt, die berufen waren, in den bunten Rahmen seines Lebens und seiner wunderbaren Poesie zu treten. Freilich, in dem Helldunkel dieser Dichterbahn überwiegen verweilende Schatten, wie sie über den Sonnenpfad des deutschen Meisters niemals dauernde Herrschaft gewannen. Denn während der englische Dichter an Macht und Reichthum der Begabung dem deutschen in kaum einer Hinsicht nachsteht, so wurde seine Entwickelung doch von vornherein in eine Bahn gedrängt, in welcher ein harmonisches Entfalten im Keim unterbunden blieb, sodaß wir mit Staunen vor dieser großartigen, aller Regeln spottenden Erscheinung stehen und kaum begreifen, wie ein unter so feindseligen Mächten sich emporringender Geist dennoch einen so glanzvollen Siegeslauf beschreiben und die europäische Poesie seiner Folgezeit in seine Irrlichtbahn fortreißen konnte. Und so erscheint gerade im Vergleiche mit der von allen guten Genien bedachten Jugend Goethe's, seines größten Zeitgenossen, die unglückselige Constellation, welche über Lord Byron's Kindheit und Jünglingsalter waltete, in doppelt greller Beleuchtung. Dort lenkt das schon bejahrte Bürgers ernstbedachtiger Verstand mit pedantischer Sorgfalt die so weit wie gründlich angelegte Erziehung, deren spröde Normen die jugendfrohe, phantasievolle Mutter mildert; hier stirbt der Vater, ein wüster Cavalier und Verschwender, als sein Sohn kaum drei Jahre alt ist, und die launische, excentrische Mutter bestürmt das frühreife Kind um eines durch sie selbst verschuldeten körperlichen Gebrechens willen mit sinnlosen Vorwürfen und Scheltworten, um den schönen Jungen sodann mit zärtlichen Liebkosungen zu überschütten. Dort verkauft die erste Jugend in der heitern süddeutschen Reichsstadt in den lichten Räumen des stattlichen Patricierhauses; hier ist es das groteske schottische Hochland mit seinen düstern Burgen und Tannenwäldern und das altersgraue Abtenschloß mit seinen weiten, öden Hallen und unheimlichen Erinnerungen, die des meisterlosen Knaben Phantasie mit allerlei Bildern einer romanhaften Vergangenheit erregen und verwirren. Und so ließe sich die traurige Parallele weiter ziehen, bis der 37jährige Lord, von seinem Vaterlande verbannt, im fernen Auslande stirbt, auf daß ihm, dem größten britischen Dichter neben Shakespeare, das Pantheon seines Volkes wol für immer verschlossen bleibe, während den 82jährigen, sich selbst und seiner Zeit zur weltgeschichtlichen Größe gewordenen deutschen Dichter die Gruft aufnimmt, in welcher sein Herzog ruht. Wol war der Thau so mancher Frauenthräne auch auf die Lorbeern der langen Lebensbahn Goethe's gefallen, aber auch hier ward entschuldigt und versöhnen, wofür Lord Byron bei dem freilich wilderen Stile seines Treibens keine Gnade fand, und während Goethe einer Dame, der Gattin eines andern, die feinere Klärung seiner Lebensführung und künstlerischen Impulse verdankte, war es der kalte, enge Sinn seines Weibes, an welchem Lord Byron's Lebensglück zerschellte. Gleichwol hat Frauenliebe wenige Sterbliche so verschwenderisch beglückt wie den genialen, ritterlichen Sänger des „Harold" und des „Corsaren", und nur zu willenlos folgte der schöne leidenschaftliche Mann ihrem Minnelied.

Schon als Knabe durchlebte er drei Liebesträume, die seine Seele im Innersten erschütterten; der letzte galt Miß Mary Chaworth (siehe das Gruppenbild) und findet sich in einer seiner ergreifendsten Dichtungen „Der Traum" verklärt. Und noch viele Jahre später erweckt der Name Mary, als er im 5. Gesange seines „Don Juan" der Lady Mary Montagu gedenkt, die Erinnerung an jene frühe Liebe mit schmerzlicher Gewalt.

„Wie klingt der Name »Mary« in mir wieder,
Klingt wie der Klang von Flöten süß und mild,
Noch hält die Welt der Feen sie halb verborgen,
Wo ich geschaut, was ich, wie mir erschien,
Gefühlt getan, doch dieses Zaubers Borger
Unsichtbarer mich noch denn!" —

Nicht zu jedem Porträt, das unser Gruppenbild vorführt, kann diese enge Skizze die Erläuterung des bezüglichen, zum Theil sehr verwickelten Liebesromans geben. Das „Mädchen von Saragossa" und das „Mädchen von Athen" lernte er auf seiner ersten Reise kennen; jene besingt er im ersten Gesang des „Harold":

„O hätt' ihr diese Augen funkeln,
In sanftern Stunden ihre milde Brandt,
Wie sie der Schleier dunkle Nacht verdunkelt:
O hörtet ihr, wie hell ihr Arglosen lacht;
Die Locken flechten jeden Mutters Macht,
Sähn ihr sie selbst in ihrer Schöne Glanze,
Wer glaubte, daß den Gorgenblick der Schlacht
Sie einst verlacht in wilden Waffentanze,
Der Kühnste Streiterin auf Gretzyulius Schanze?"

Das „Mädchen von Athen" war die älteste Tochter des verstorbenen englischen Consuls Macri; sie verewigt das bekannte Gedicht:

„Gib, o Mädchen von Athen,
Eh' wir unterzugehen,
Mir mein Herz zurück!"

und Margarita Cogni, Byron's „Fornarina", war eine venezianische Schönheit aus dem Volke, welche in seinem Palazzo am Großen Kanal den Haushalt führte. Er selbst charakterisirt sie als „halb Medea und halb Tigerin", sodaß sich seine überdies sehr geräuschvolle Häuslichkeit unter ihrem Scepter schwerlich sehr traulich gestaltete. Im sonstigen entzückten sein schönheitskundiges Auge die Reize der Venezianerinnen wie einst die Damen von Sevilla, und in köstlichen Stanzen seines „Beppo" und „Don Juan" hat er sie gefeiert:

„Noch immer reizend sind Venedigs Damen,
In dunkeln Augen leuchtendes Verlangen . . .
Wenn sie sich lehnen über die Balkone,
Gleich wie belebte Bilder von Giorgione" —

oder (ich citire nach meiner Uebersetzung [Stuttgart, Spemann]):

„Ich liebe diese Frauen, weiß vorzeiten,
Die dunklen Wangen dieser Töchterinnen
Und ihrer Augen tiefes Feuerschein,
Vor denen Völker niederknie'n kennt rückhaltlos:
Die Damen auch, voll ernster Tellnahme,
Mild, sanft ihr Blick, kaum räthselhaft die Sinnen,
Aus Mund und Auge Herz und Seele spricht,
Sanft wie ihr Land und sonnig wie ihr Licht."

Kritischer gestaltet sich das Urtheil des Dichters über seine Landsmännninnen; sie bezeichnet er als:

„Peter'sche Sammetjoppen, Gut und Gut"

und vergleicht sie

„mit breiten Ringen, die in Schlangenringen
Als Fülle enden, wie so schön die Büsten . . .
Sowie die Wasser in die Rinne springen
Aus ihrem Busen, bleibt kalt auch ihr Gesichten:
Sie reflektiren sich in ihn'ger Ruh
Der Arm und Busse kalte Wasserfluth.
Doch dadurch wird die Schönheit nicht kanzet,
(Wir sind Juan, ich sagt' es, anfangs habe).
Die Britin ihre Reize kalt maskirt —
Sie thut vermuthlich solches nur aus Gnade . . .
Sie kann nicht wie ein Liebertuch erblassen,
Zur Messe gehn wie Andalusierinnen,
Was der Parisern sich amüsiren,
Sie kann nicht glühen wie Italienerinnen
Und mit Brennungsblicken brandmarken . . .
Man sängt sie nicht so leicht wie Schmetterlinge,
Beweisen selber bleibt ihr Augenspiel:
Doch kühn auch der Adler fleht und Blitzen:
Wahl entlassen, werd er kaum beweist blitzen."

Eine der ersten dieser Schönheiten der vornehmen Welt Londons, die derart in den intimeren Kreis des Byron'schen Lebens traten, zeigt unser Bild unter dem Namen der Lady Caroline Lamb. Sie war eine von den Damen, welche dem Dichter auf der Höhe seines Ruhms ihre schrankenlose Huldigung entgegentrugen, und als sie den Unsichten nicht mehr zu fesseln vermochte, enthüllte sie die geheimsten Beziehungen ihres Liebesverhältnisses in einem vielgelesenen Roman, in welchem der Lord als dämonischer Verführer und Mörder ihres Glücks erschien. Frau v. Staël, bei welcher Byron, nachdem er sie bereits in London kennen gelernt hatte, nochmals in Coppet verkehrte, fragte ihn mit der Gründlichkeit ihrer schönen Wißbegier, ob das Conterfei Aehnlichkeit besitze? Der Lord bezweifelte; er habe nicht lange genug dazu gelesen. Und doch hat er vielleicht an diesen Nachcast der Lady Lamb gedacht, als er (Don Juan III. 199) schrieb:

„O Frauenlieb'!" es singt ihr bester Chor
Trostloses Wehe, wie Verzweiflung
Sie setzt ihr alles auf ein ewig Los,
Und wenn's verliert, dann nicht Verzweiflung
Ihr ganzes Leben glüht und leidenglühet,
Und ihre Asche gleicht des Tigers Sprung,
Tödtlich, verschlingend: doch zerreißt der Schwur,
Den sie bereuet, nie das eigne Herz."

Ihre Besitzung lag nahe bei Newstead Abbey. Auf einem Spazierritt mit ihrem Gatten begegnete sie (nach vielen Jahren) dem Leichenwagen, welcher Byron's Sterbliches zur letzten Ruhe trug: da erwachte die Erinnerung an den Heißgeliebten in ihr noch einmal mit voller schrecklicher Gewalt, und sie verfiel in eine tödtliche Krankheit und periodischen Irrsinn.

Es sind süßere Verse und vielleicht die schönsten, die Lord Byron je gesungen, mit welchen er seinen „Harold" einer andern Dame weihte, deren Bildnis ebenfalls auf unserem Gruppenbilde enthalten ist.

„Lady Charlotte Harleigh," erzählt er Medwin, „war meine Jugendliebe; damals ein blosses Kind, eins der schönsten kleinen Geschöpfe, die ich je gesehen." So gab sie den Anlaß zu einem der herrlichsten Gedichte, welche der Schönheit je zu Füßen gelegt worden sind.

„O daß dein Auge ruhte auf diesen Zeilen,
Das bald erglüht wie Augen der Gazelle,
Bald mild erglänzt und, wo es mag verweilen,
Den Herz berückt mit seiner holden Helle.
O daß dem Lächeln meine Töne schmeichelt!
O führe Kind, ich mich' als Freund allein!
So weiter meinem Liede nach die Scheerde —
O trage nicht, warum es dein soll sein:
Laß mich in meinen Kranz die eine Lilie flechten.
Der Name Jamie's bleibe ihm verschlungen!
. . . .
Bin ich dahin, vielleicht gedenkst du mein.
Der die es sang im Glanze deiner Schöne,
Und deine Finger werden ehrerbin
Auf meiner Harfe ach, verklung'ne Töne."

Sag es schon jetzt ahnungsvoll durch seinen Sinn, daß ihm, dem damals gefeierten Cavalier des londoner High life, dem Abgott der Frauenwelt und gerühmtesten Genius der literarischen Kritik seines stolzen Landes, so früh die Stunde schlagen würde, welche all diese lauten enthusiastischen Huldigungen und glühenden Liebesgrüße verschlungen und die Schar der Freunde und Freundinnen aus seiner Nähe scheuchen sollte, jene Stunde, wo er mit strömenden Thränen sein berühmtes „Fare thee well" an seine Gattin schrieb, mit ihm zugleich den Scheidebrief an sein Vaterland?

Auch sie, Lady Byron, finden wir auf unserm Bilde. Wenige Tage nach der Geburt ihrer Tochter trennte sie sich von ihrem Gemahl für immer. Dies wurde das Signal jenes moralischen Entrüstungssturms ganz Londons, dem Lord Byron zum Opfer fiel. Nur die glänzende Gräfin Sarah Sophia Jane Jersey, eine der ersten Schönheiten des Hofes, hatte den Muth, ihn noch einmal vor seinem Scheiden aus England in öffentlicher Gesellschaft zu empfangen, um noch in der Todeszeit mit allzeit bereiter versöhnender Wärme für den unglücklichen großen Dichter einzutreten. Er hat ihr gedankt im 14. Gesang seines „Don Juan", welcher die ganze dichterische Summe seines Lebens und seiner getrübten Weltanschauung zieht. Dort heißt es in der 96. Stanze:

„Freundinnen hab ich auch, seltsam, doch wahr,
Doch klingt' ich es verbergen, wenn ich wollte,
Getreu in Noth und Leide immerdar,
Weit treuer als die Liebe Treue zollte;
Sie ja mir blieben, als die Welt erschlug
Und der Skandal wild hetzgellen tollte,
Die sie auch stritten, dent noch für mich streiten.
Wie auch der Neidern Gift und Geifer speien."

Er hat sich von diesem furchtbaren Schlage, der ihn von Gattin, Kind und Vaterland riß, nie erholt, ob ihm in der Schweiz auch eine zweite, früh verschiedene (natürliche) Tochter Allegra erblühte und ihm in Italien die Liebe und Freundschaft der hochbegabten reizvollen Gräfin Therese Guiccioli für seine unselige Ehe lindernd und aufrichtend Ersatz bot. Wie traurig klingen die Strophen, die er an ihrer Seite schrieb:

„Die Welt liegt vor mir — oder ach, bedürfte!
Doch ich genieß sie in so wenden Jahren
Heißhungrig, um es nur mehr zu verwinden.
Ich habe Liebe, Ruhm und Haß erfahren
Zur Lust der Freunde, die es wenig stören,
Daß Gold des Neides mit Schmerz und Harm zu bezahren,
Ja, einst hat mir der Stern des Ruhms gelohnt,
Bis meine Kerze mich darum gekränkt.

Doch einmal wünschtest dieser ich noch jetzt —
Mit Leiern überdrüssig ist es vorbei . . .
Einst schrieb ich, weil die Seele überströmte,
Heut, weil mir 19, als ob ihr Strom versiegte.

So rauh' ich in vergang'ne Tage wieder,
Ruft aber euch sie an das Licht zu hören! —
Ob, was ich schreibe, nur im Wellenschaum
Zerrinnt aber stirbt — — — so war es doch mein Traum!"

Bald darauf war Lord Byron eine Leiche, und keine von all den vielen schönen Frauen- und Mädchengestalten, die seinen ruhmvollen Pfad mit Rosen bestreuten, drückte ihm die sieggewohnten Augen zu, als sie inmitten wilden Kriegsgetümmels fern seiner Heimat erloschen. Man mag auch hier der Worte gedenken: „Alle Schuld rächt sich auf Erden." Denn um dieses sein Verschulden in seinem zügellosen Verkehr mit der Frauenwelt wissen auch seine berufensten Apologeten, an deren erste Spitze ich in England keinen andern als Lord Beaconsfield und in Deutschland Heinrich v. Treitschke stelle, nichts verständlicheres auszusprechen als jene Argumente, welchen der Dichter selbst wiederum in seinem allumfassenden „Don Juan" (2. Ges.) die so glänzende wie metaphysisch tiefe Fassung leiht:

„Man schilt so oft als Atavismalgleit,
Was nur Bewunderung ist, die man dem Weibe
Der Welt des Schönen bringt nach Schaulustigkeit.
Sowie man Fabeln Thieren beispielsweise
Bezeuh' vergötternde Verehrung weiht.
So ist auch dies Anbeten bei Arabern
Ein Ausschwung nur ins Reich des Ideales.

Es ist des Schönen leichter Widerschein,
Der wunderweckt in unsre Sinne fällt.
Allmächtig, sonder ich, platonisch rein,
Der sich erfreuen auch beim Elementeil.
Thu' ihn — was wäre dieses Leben sein?
Es ist das Licht, das unser Sein erhellt:
Mit Himmelsklarheit — und ein Trauig im Glut,
Die Folgerung: wie sind aus Staub und Glut."

Dr. Adalbert Schroeter.

Ein amerikanisches Riesenfloß.

Im December des letzten Jahres ging durch die Zeitungen die Nachricht von einem dem Schiffbauer James D. Leary aus Newport gehörigen ungeheuern Holzfloß, das durch den Dampfer Miranda von Port Joggins in Nova Scotia (Canada) nach Newport geschleppt werden sollte. Die betreffende Mittheilung erregte besondere Aufmerksamkeit, da der holzene Koloß das Ergebniß jahrelanger Versuche ist und in seiner Construction nach der Idee von Hugh R. Robertson ein neues, bereits in den Vereinigten Staaten, in Canada und auch in Europa patentirtes System darstellt, welches berufen erschien, den Holzhandel, zunächst denjenigen Canadas, in ganz neue Bahnen zu lenken. Bisher wurde nämlich das im Schiff-, Hafen- und Eisenbahnbau zu verwendende Holz aus Canada in Schiffen nach Neuyork geführt. Auf diese Weise konnten jedoch immer nur Stämme von höchstens 19 bis 20 Mtr. Länge versendet werden, während solche von größerer Länge auf dem viel kostspieligeren Wege mittels der Eisenbahn aus Michigan und Ohio herbeigeschafft werden mußten. Um das Floß einem Schiffe ähnlicher und somit widerstandsfähiger und leichter transportirbar zu machen, hatte man im vorliegenden Fall demselben die aus der Abbildung ersichtliche Form einer riesigen Cigarre gegeben. Zu diesem Zweck waren nicht weniger als 27,000 Stämme von je 11 bis 29 Mtr. Länge mit den Spitzen nach den beiden Enden des Floßes hin möglichst compact zusammengeschichtet und durch Ketten, eine

Sir Thomas Lipton

Ecce Homo

Auflösungen.

№ 2120.

von **Heinrich L. L. Meyer** in London.

Weiß.	Schwarz.
1) S. D 8 — A 3	1) S. K 4 — D 6
2) T. C 6 — C 5 †	2) K. K 5 — D 6
3) S. F 4 — D 7 ‡.	3) K. C 6 — C 5 ‡.

Auf 1) . . . S. A 4 — C 3 setzt durch 2) T. C 4 — D 4 † † dasselbe Spiel ewtlg. mit 2) S. A 3 — B 5 ‡; auf 1) . . . K. D 5 — E 4 (nächster 2) T. C 6 — F 6 † setzt 2 † F 6 — F 5 ‡; auf 1) . . . K. C 5 — D 4 2) T. C 6 † ‡., auf 1) . . . S. C 7 2) T. C 7 † ‡., auf 1) . . . S. E 6 2) T. E 6 † ‡., auf 1) . . . S. B 6 2) T. D 6 † ‡.

Einzelrichtig von Herrn in Wien, v. Brucker in Pardubitz, J. Mayr in Reichenberg, H. Rosenkranz in M.-Gladbach, Dr. J. Schmidt in Bonn, T. D. Wrigt in Bristol, V. Schlesinger in Temesvar, C. Bickermann in Mühlhausen.

№ 2121.

von **Gerald Scheit** in **Unter-Wallersdorf.**

1) K. B 7 — C 6	1) S. E 4 — F 5‡
2) „ F 5 — E 6	2) „ F 5 — E 6‡
3) K. C 6 — D 8	3) beliebig
4) T. D 7 — B 7, resp. L. F 5 — D 7 ‡.	

Einzelrichtig von O. Rosenkranz in M. Gladbach, L. S. in Pardubitz.

№ 2122.

von **Konrad Bauer** in **Ulmke.**

1) T. A 5 — A 3	1) K. C 4 — D 5‡
2) „ F 3 — K 4	2) K. D 5 — K 4‡
3) T. A 3 — F 3 ‡	Beliebig
4) S. C 6 — D 4, K 7 ‡.	

Auf 1) . . . L. G 7 — F 8 geschieht 2) T. B 3 ‡, K. C 4 ; 2) T. D 5 ; 2) T. C 4 ; 2) T. A 3 — C 4 ; 2) T. A 5 — A 3 ‡, K. C 4 — C 3 ‡ 2) T. C 4 ; auf 1) . . . S. C 4 2) T. B 3 ‡, S. A 5 ‡, K. B 5 ; 2) S. auf 1) . . . S. D 4 2) T. K 5 ‡, K. B 5 ; 2) T. B 3 ‡ ; 2) T. C 3 ‡ K. ;

Einzelrichtig von v. Bc. in Pardubitz, C. Fischer in Berlin.

Wetterbericht.

Die Bewölkungsgrade sind, wie nicht anders angegeben ist, 0 = heiter, 1 = wolkig, 2 = theils heiter, theils wolkig, 3 = bedeckt, w. = bewölkt, h. = heiter, r. = Regen, s. = Schnee, n. = Nebel, g. = Gewitter, st. = Sturm.

Die Temperaturen sind nach Celsiusgraden (100° = 80 Réaumur) gegeben.

Stationen.	Jan. 9	Jan. 10	Jan. 11	Jan. 12	Jan. 13	Jan. 14	Jan. 15
Valentia	+ 11 h	+ 9 w	+ 7 h	+ 9 h	+ 8 h	+ 6 h	— 0 h
Brest	+ 7 h	+ 6 h	+ 3 h	+ 3 h	+ 6 h	+ 3 h	— 3 h
Paris	+ 5 h	+ 5 h	+ 6 h	+ 3 h	+ 4 h	+ 3 h	— 3 h
Delbet	+ 5 h	+ 4 h	+ 3 h	+ 4 w	+ 2 h	+ 2 h	— 2 h
Arkösel	+ 3 h	+ 4 n	+ 2 h	+ 3 r	+ 0 h	— 3 h	— 4 h
Swinemünde	—	+ 6 w	+ 7 h	—	+ 4 h	+ 0 h	+ 2 h
Flatten	—	—	—	—	+ 4 h	+ 0 h	+ 0 h
Triest	+ 6 h	+ 7 h	+ 5 w	+ 3 n	+ 2 h	— 1 h	+ 1 h
Wien	+ 5 h	+ 3 h	+ 3 h	+ 3 h	+ 2 h	— 1 h	+ 1 h
Budapest	— 10 h	+ 8 h	+ 3 h	+ 3 h	+ 2 w	— 5 h	— 10 h
Hermannstadt	— 10 n	— 7 o	—	+ 5 h	— 5 w	— 2 h	—
Orsova	+ 9 h	+ 10 h	— 20 w	— 3 h	— 7 o	— 10 h	— 13 h
St. Petersburg	+ 9 h	— 23 h	— 1 h	— 18 s	— 21 h	— 17 h	— 15 h
Skudesnäs	— 31 h	— 1 h	— 6 h	— 14 h	— 5 h	— 11 h	— 4 h
Stockholm	— 6 h	+ 1 h	+ 2 h	— 1 h	— 8 w	— 3 s	+ 4 h
Christianstad	— 6 h	+ 1 h	+ 2 h	— 1 h	— 8 w	— 3 s	+ 4 h
Ystad	+ 4 w	+ 4 h	+ 3 h	+ 3 w	+ 5 r	+ 3 w	+ 0 h
Kopenhagen	+ 4 w	+ 4 h	+ 3 h	+ 3 h	+ 3 h	— 1 h	— 0 h
Memel	+ 5 h	+ 4 h	+ 3 h	+ 3 w	+ 2 w	— 3 h	— 1 h
Kiel	+ 5 h	+ 3 w	+ 3 h	+ 3 w	+ 4 s	— 2 h	— 3 h
Hamburg	+ 6 h	+ 4 h	+ 3 h	+ 3 w	+ 2 w	— 3 h	— 3 h
Bremen (Seite)	+ 6 h	+ 4 h	+ 3 h	+ 3 h	+ 3 h	— 3 h	— 3 h
Wilhelmshaven	+ 6 h	+ 4 h	+ 3 h	+ 3 h	— 3 h	— 1 n	— 2 h
Hannover	+ 6 h	+ 5 h	+ 4 h	+ 3 h	— 3 h	— 3 h	— 3 w
Leipzig	+ 7 h	+ 5 h	+ 4 h	+ 3 h	— 2 w	— 3 h	— 4 h
Berlin	+ 7 h	+ 6 h	+ 4 h	+ 3 h	— 2 w	— 3 h	— 3 h
Breslau	+ 5 h	+ 5 h	+ 3 h	+ 3 h	— 1 h	— 3 h	— 4 h
Kiebrich	+ 6 h	+ 5 h	+ 4 h	+ 3 h	— 1 h	— 3 h	— 3 h
Karlsruhe	+ 5 h	+ 5 h	+ 3 h	+ 3 h	— 1 h	— 5 w	— 6 h
Zürich	+ 5 h	+ 5 h	+ 3 h	+ 3 h	— 4 r	— 6 h	— 6 h
Münchén	+ 6 h	+ 5 h	+ 3 h	+ 3 h	— 2 w	— 5 h	— 9 w
Höhere und kleine Gebirge.							
Brocken	+ 4 h	+ 3 h	+ 2 h	+ 2 h	— 4 h	— 5 h	— 8 n
Melk	+ 4 h	+ 3 h	+ 2 h	+ 2 h	— 3 h	— 4 h	— 5 h
Mürzzuschlag	+ 3 h	+ 2 h	+ 1 h	+ 1 h	— 3 h	— 4 h	— 4 h
Kahlenberg	+ 3 h	+ 2 h	+ 1 h	+ 1 h	— 3 h	— 4 h	— 4 h
Schneekoppe	+ 1 h	—	+ 0 h	+ 0 w	— 3 h	— 4 h	— 4 h
Brocken	—	—	— 5 w	— 3 h	— 4 w	— 6 h	—
Meurteug	+ 3 h	+ 2 h	+ 1 h	+ 1 w	— 4 h	—	—
Kassel	—	—	— 5 w	— 3 h	— 4 h	— 5 h	—
Wiesbaden	+ 3 h	+ 3 h	+ 2 w	+ 2 h	— 5 h	— 7 h	— 6 h
Baden-Baden	+ 5 n	+ 4 n	+ 3 h	+ 3 h	— 1 h	— 3 h	— 4 h
Straßburg	+ 6 h	+ 7 h	+ 5 h	+ 3 h	— 3 w	— 4 h	— 4 h
Nürnberg	+ 5 h	+ 4 h	+ 3 h	+ 2 s	— 5 h	— 4 w	— 3 w
Bad Reichenhall	+ 11 w	+ 7 h	+ 4 h	+ 2 s	— 5 h	— 4 w	— 3 w
Andeer bei Splügen	+ 5	+ 2	+ 3	+ 1	— 3	— 5	— 4

Mittags 12 Uhr.

Abdazzo	+ 7 h	+ 5 h	+ 2 h	+ 6 h	+ 8 h	+ 4 h	— —
Nizza	+ 5 h	+ 4 h	+ 3 h	+ 5 h	+ 7 h	+ 6 h	+ 1 w
Meran	+ 0 h	+ 2 h		+ 3 h	+ 9 w	+ 5 h	—

Nachmittags 1 Uhr.

Triest	+ 1 o	+ 1 w	+ 2 h	+ 2 h	+ 3 h	+ 5 h	—

Durch eine theilweise Gebirgswanderung auf der Donau unterhalb Wien (siehe Wien und eine Wiederaufnahme des Eisstoßes war dasselbe von Nußdorf bis Klosterneuburg gestanden worden. Der Wasserstand hatte am 12. Januar eine solche von 4 Met. erreicht, deren Zusammenbruch war das über dem Strome. Die westlichen Bezirke Penzing, Hietzing, Meidling, Favoriten, Simmering, Wiener Wald, Währing, Döbling, Brigittenau, Leopoldstadt und Landstraße unter Wasser. Die durch das Thauwetter und den Eisgang hervorgerufene Ueberschwemmungsgefahr konnte glücklicherweise bereits am nächsten Tage als vorüber angesehen werden. In Budapest hat das Hochwasser die Schiffmühlenarbeiten zerstört. Die Stadt Tarnow war am 13. Januar überschwemmt, und es sind selbst mehrere Menschenleben zu beklagen. Dem Hochwasser war ernstlich bedroht.

In Meran hat ein am 9. Januar abends eingetretener Südwind, der die ganze Nacht anhielt und sich bis zum Sturm steigerte, mit einem mal den Winter vertrieben und den Frühling gebracht. Der Schnee verschwand binnen zwei Tagen von der Erde und Thauwetter, welches noch am 11. Januar einige Grade unter Null zeigte, war schon am 10. morgens auf 14° R. gestiegen und hob sich in der Sonne am Mittag auf 24° R., so daß der folgende Tage sogar auf 31° R.

In Venedig herrschte am 10. Januar ein so dichter grauer Nebel, daß in den Häusern Gas gebrannt werden mußte und auf der Lagune die Schiffahrt stockte. Nach auf dem Lido sind Nebel von Triest und Rom, in Manchester, Liverpool, Holland, Mecklenburg und größtentheils Deutschland, Nebel, der schon am 8. begonnen hatte. Nicht am 11. und 12. und an mehr hatte sich an diesen Tagen auch über die gesammte Nordsee gesenkt. In Elsaß war man nicht zu Stande, Menschen oder Gegenstände auf drei Schritte weit zu erkennen, und in Bremerhaven mußte der Nebel nach auf der Schelde alles zu dichte Anlaufen. Am 11. konnte kein Schiff die Häfen von Ostende und Antwerpen verlassen, und die von Dünkirchen ausgelaufenen Postschiffe trafen mitten in Nebel wieder ein. Ebenso mußten sämtliche Schiffe in Liverpool, Manchester und Amsterdam, Rotterdam und Harlingen, Helder, Vlissingen, Antwerpen und Amsterdam verankern, sodaß der englisch-festländische Verkehr 24 Stunden lang unterbrochen war.

Durch die Schneestürme und den darauf eingetretenen Frost war Corsika um die Zeit der Jahreswende von dem Verkehr mit dem Festlande fast ganz und gar abgeschnitten. In Vacarisana, Sartene, Bonifacio lagen verschiedene Züge fest, und es fehlte den dort angekommenen Reisenden an Lebensmitteln. Heuer Schiffsverkehr, aber von den Passagieren, welche zu Weihnachten in Bastia eintreffen wollten, mußte ein großer Theil wieder umkehren, da auch dort Lebensmittel sehr knapp waren. Auch in Ajaccio herrschte große Kälte, und es fehlte an Brennmaterial. Heuer Schiffsverkehr, Reisende konnten weder ab- noch ankommen. Der Hafen von Ajaccio war zugefroren, sodaß der englisch-festländische Verkehr 24 Stunden lang unterbrochen war.

Durch die Schneestürme und den darauf eingetretenen Frost war Corsika um die Zeit der Jahreswende von dem Verkehr mit dem Festlande fast ganz und gar abgeschnitten. In Vacarisana, Sartene, Bonifacio lagen verschiedene Züge fest, und es fehlte den dort angekommenen Reisenden an Lebensmitteln. Heuer Schiffsverkehr, aber von den Passagieren, welche zu Weihnachten in Bastia eintreffen wollten, mußte ein großer Theil wieder umkehren, da auch dort Lebensmittel sehr knapp waren. Auch in Ajaccio herrschte große Kälte, und es fehlte an Brennmaterial. Heuer Schiffsverkehr, Reisende konnten weder ab- noch ankommen. Der Hafen von Ajaccio war zugefroren, sodaß der englisch-festländische Verkehr 24 Stunden lang unterbrochen war.

Am Sylvesterabend wüthete in der Nacht vom 27. zum 28. December über das Warmbrunner und Kynsburgergebirge ein heftiger Sturm, welcher eine Menge Bäume entwurzelte und an den nach Süden dem Sturm ausgesetzten Gebäuden großen Schaden anrichtete.

Himmelserscheinungen.

Astronomischer Kalender.

1888	Zeitgleichung des Mittags	Durchgang der Sonne durch den Meridian	des Mondes im wahren Mittag			des Planeten	
			Aufgang	Länge	Deklination	Aufgang	Untergang
Jan.	h m s	h m s	h m	°	°	h m	h m
22	20 4 53	12 11 46	+11 31	46	−5 15	43,89	1 22 Nr.
23	20 4 56	12 12 2	12 46	58	5 1	47,82	2 30
24	20 12 52	12 12 17	14 46	70	4 36	51,57	3 35
25	20 14 49	12 12 31	19 21	82	3 53	55,10	am 4 35
26	20 16 45	12 12 45	20 22	95	3 53	58,60	Tage 5 40
27	20 18 42	12 12 57	21 19	106	2 50	61,94	6 45
28	20 20 39	12 13 9	+19 6	122	−0 57	59,41	7 25

Sonnenaufgang 7 Uhr 35 Min. Sonnenuntergang 4 Uhr 30 Min.
Culminationsdauer der Sonne 3m 14s in Sternzeit (für Mittwoch gültig.

Sichtbarkeit der Planeten.

Merkur bleibt in dieser Monat noch so nahe bei der Sonne, daß er selbst im Fernrohr nicht mehr mit einiger Sicherheit gesehen werden kann. Venus, welche im Sternbilde des Skorpions steht, gerade Kulminirung. 21½° (höchste Abweichung) nördlicher Deklination, ist Aufgang erfolgt 2¾ Stunden vor dem der Sonne, Untergang von ihr Erde, so jedoch noch immer noch das glänzendste Gestirn am Südenthimmel; ihr Aufgang erfolgt 2¾ Stunden vor dem der Sonne, Untergang 2¾ Stunden nach dem halben Stern 1. Größe. Sein Durchgang durch den Meridian geschieht 1½ Stunden vor Mittersnacht, und sein höchster Stand am Südhimmel trifft er daher Abgang des Sternes

Frauen-Zeitung

Kopf und Herz.

Von

Adolf Schmitthenner.

(Schluß.)

[Nachdruck verboten.]

Wir waren am Ufer angelangt. Isolde setzte sich in einen der niedrigen Schlitten, und wir flogen über die glatte, jetzt ziemlich einsam gewordene Fläche dahin. Die Musik war verstummt, die meisten Lichter gelöscht. Isolde lehnte sich zurück, ihr Kopf ragte über die hintere Wand des Schlittens. Das Haar, welches unter ihrer Pelzmütze hervorquoll, war in Unordnung geraten, wol infolge ihres Sturzes im Gestrüpp, und eine der reichen Flechten hatte sich gelöst und fiel auf meine Hände nieder. Mir war's, als ob das schwarze Haar elektrische Funken sprühe, und meine Hände zuckten trotz des Pelzes, der sie schützte.

„Für ein Gespräch ist's nicht besonders kommen," sagte Isolde. „Sie sprechen zu meinem Ohr, aber ich rede von Ihnen hinweg. Können Sie mich verstehen?"

„Wenn ich mich über Sie beuge, ja," erwiderte ich mit leiser Stimme. „Dann ist es gut," sagte sie im gleichen Ton. Ich faßte dies Wort für eine Erlaubniß an und beugte mich vor, sodaß ich ihren Blick erhaschen konnte, wenn sie das Haupt über die Schulter mir zuwandte. Ein kühler, würziger Hauch stieg von ihr auf.

Da überraschte sie mich mit der Frage: „Sie sahen mich doch mit meinem Vater; warum haben Sie mich nicht nach meinem Vater gefragt?"

„Hundert Dinge, wegen deren man andere zur Rede stellt, vergißt man bei Ihnen."

„Als Galanterie wiegt Ihr Wort zu leicht, für den Ernst ist es fast zu schwer. Glauben Sie nicht auch, daß es gerade diese hundert Nichtigkeiten sind, in denen das Leben sich süß leke? Wer in die Tiefe steigt, läßt mit den Perlen auch den Sonnenschein hinter sich zurück."

„Aber auch nur der Taucher findet die köstliche Perle auf dem Grunde des Meeres," erwiderte ich.

„Meinen Sie die, welche ein Kaufmann fand: und er ging hin und verkaufte alles, was er hatte, und kaufte dieselbige?"

Der Ton, in dem sie dies sagte, that mir ihretwegen wehe. Sie mochte dies bemerkt haben, denn ihre Stimme hatte den Klang der Ironie verloren, als sie fortfuhr: „Muß es denn eins sein, worin unser Glück ruht? Und müssen wir vorher betteln gehen, um dieses eine zu erlangen? Nicht eine Perle möchte ich haben, sondern eine Perlenschnur, und wenn meine Stirn geschmückt ist, dann möchten auch Brust und Arme es sein. Die Nacht mit ihren tausend Sternen ist mir lieber als der Tag mit seinem einzigen Licht. Die Gerechten sagen, daß in unserem Hause die Finsterniß der Selbstverdemütigung und des geistigen Hochmuths herrsche. In unserer Nacht ist uns wohl. Wir haben auch unsere Sterne."

Bei diesen Worten lag sie, den Kopf weit hintenüber gebogen, mit gekreuzten Armen im Schlitten und schaute unbeweglich zu dem flimmernden Himmel empor. So mochte Nixe ihr Antlitz den Gestirnen erheben, als sie von den starken Armen des Bräutigams der Schwelle des neuen Hauses entgegengetragen wurde.

Auch ich schaute zu den Sternen empor.

Da klang's mir mit einem mal wunderbar im Herzen an, ein heller, reiner Ton, und ich sagte: „Die vielen Sterne sind es nicht, die beglücken. Ein jeder muß sein eigen Sternlein guter Art haben. Der ist nie vollkommen glücklich gewesen, der nicht mit Matthias Claudius erzählen kann:

> Ich wollte heute Abend
> Ein Sternlein, wo es stand,
> Trat abends vor die Schwelle
> Und suchte, bis ich's fand —

und dem nicht einmal sein ganzes Wohl und Wehe in einer einzigen Frage beschlossen war."

Sie hatte sich aufgerichtet, während ich sprach, und neigte langsam den Kopf. Die Haarwellen der aufgelösten Flechte glitten gleich einer Schlange über die Rücklehne in den Schlitten. Als ich verstummt war, schien Isolde noch immer zu lauschen. Nach einer langen Pause, die das Knirschen des Eises ausfüllte, sagte sie mit kaum hörbarer Stimme: „Sie meinen die Frage: hast du mich lieb?"

Ich gab ihr keine Antwort. Eine unsägliche Traurigkeit kam über mich und dann eine Angst, wie ich sie nie gespürt hatte. Regungslos saß Isolde da, immer noch, als lausche sie. Die entsetzliche Stille wollte kein Ende nehmen. Jede Sekunde wurde qualvoller. Es wäre mir als eine Erlösung erschienen, wenn das Eis unter uns gebrochen wäre. Ich dachte daran, den Schlitten fortzuschieben und zu entfliehen. Da richtete sich Isolde plötzlich mit raschem Ruck in die Höhe, und es war ihr gewöhnlicher scherzender Ton, in welchem sie sagte: „Das ist auch eine von den hundert Nichtigkeiten, wegen deren man andere zur Rede stellt, und die man bei mir vergißt."

Sobald ich ihre Stimme hörte, war der Bann, der auf mir gelegen, gelöst, und eine Lustigkeit kam über mich, wegen deren ich mir selber unheimlich wurde.

„Wer möchte auch als erster kommen, da er einen allerersten oder einen zweiten zu finden hätte? Vor und hinter dem König Marke stand Tristan."

„Allerdings, schon um meines Namens willen müßte ich mich nach einem Tristan umsehen, wenn mein Herr Gemahl nicht zu Hause wäre. Mein Name hat schon so viel auf dem Gewissen, daß es ihm auf eine Sünde mehr nicht ankommt. Zuerst freilich müßte er wie wieder die Illusionen aufsaugen, die er mir zerstört hat. Gerade mein Name hat mir die Männerliebe verleidet."

„Wie?"

„Jawohl hat er das. Warum mich mein Vater Isolde nannte, weiß ich nicht. Wahrscheinlich hat er sich gerade auf die Literaturstunde vorbereitet, als man ihn zur Taufe abrief; oder er schrieb gerade an einem vergleichenden Aufsatz über die dämonischen Frauen der Poesie und Geschichte, und ich darf Gott danken, daß er nicht gerade an die Kleopatra dachte. Meine Mutter hatte keinen Willen in Dingen, die über dem Haushalte lagen, und wenn man von ihr wissen wollte, wie ihr Töchterlein heißen solle, sagte sie: fragt meinen Mann. Mein Vater aber sagte, er habe sich noch nicht besonnen. Dies that er nun auf dem Wege vom Studirzimmer nach der Schlafstube, wo die Taufhandlung stattfinden sollte, und dort verständigte er den aufhorchenden Pathen, daß ich Isolde heiße. Meine Mutter nannte mich Isa, aber das schien mir ein großes Unrecht zu sein. Die Bibliothek meines Vaters war mir unverschlossen, und so machte ich mich, während meine Freundinnen sich an den Geschichten der Ottilie Wildermuth begnügten, mit den Abenteuern meiner Namensbesitzin bekannt. Aber das genügte mir nicht. Ich wollte ihr auch nacheifern, um ihres Namens würdig zu werden, und sah mich daher unter den Privatnern meines Vaters nach einem Tristan um. Einer mit hübschen blonden Locken gefiel mir am besten. Da ich meiner armen Mutter nicht sollte und mein Vater mir alle Freiheit ließ, fiel es mir nicht schwer, mich ihm zu nähern, und bald waren wir einig. Ich sagte ihm, daß er für mich Tristan heiße, was er zuerst nicht verstand, da er in der Literaturgeschichte das noch nicht gehabt hatte, und daß ich für ihn nicht braun und schwarz, sondern weiß und blond sei. Bei einem Schülerspaziergang, dem ich mich gegen den Willen meiner Mutter, aber mit Erlaubniß meines Vaters anschloß, gelang es uns, hinter den andern zurückzubleiben, und da gab ich ihm nun Unterricht, wie er sich als Tristan gegen mich zu verhalten habe. Ich sagte ihm, daß er mich nun auch küssen müsse. Zweimal, glaub' ich, hat er dies sertig gebracht, und jedesmal wischte er sich hintennach, wie ich wohl bemerkte, mit seinem Taschentuch heimlich den Mund. Er hat mich dann um die Erlaubniß, eine Cigarre rauchen zu dürfen. Als er damit fertig war, ertrank ihn eine mertzürdige Unruhe, wieder zu seinen Kameraden zu kommen, die inzwischen in ein Waldwirthshaus eingekehrt waren. Auf dem Rückwege gelang es mir, ihn etwas feuriger zu machen, als ich ihm meine Hülfe für seine französischen Stilübungen in Aussicht stellte. Am andern Tag brachte ich bei meinem Vater die Rede auf meinen Tristan. Seine Meinung war, er sei der Dämmste in der Klasse. Damit war's mit meiner Liebe vorbei. Und seitdem fällt mir jedesmal, wenn ich von diesem oder jenem denken möchte, es dies wol der rechte Tristan sei, das Urtheil meines Vaters ein, und dann ist's mit der Liebe aus. — So, und nun können wir nach Hause gehen."

Ich hatte bemerkt, daß sie in der letzten Zeit mehrmals nach der Seite geschaut hatte, wo der alte Festungsgraben in den Kanal mündete, und es war mir aufgefallen, daß jedesmal, wenn ich verfuchte, den Schlitten in einen der versteckten Eiswege zu führen, sie mich bat, auf dem vordern Plane zu bleiben, von dem aus man alles übersehen konnte.

Jetzt bemerkte ich einen Mann, der von dem Gebüsch herkam, das den Festungsgraben verbarg. Langsam schritt er über das Eis auf uns zu. Die Schlittschuhe hingen am Arme.

„Das ist ja Ihr Vater!" rief ich erstaunt aus. „Was soll das bedeuten?"

„Sehen Sie, nun fragen Sie mich doch nach meinem Vater," sagte Isolde und ging dem Kommenden entgegen. Sie wechselten einige Worte, dann streckte mir der alte Doctor nach seiner Gewohnheit von fern freundlich die Hände entgegen und ging dem Rande zu, ohne sich weiter um uns zu kümmern. Wir folgten ihm langsam nach, und er war schon in der Querstraße verschwunden, als wir die Uebertreppe hinaufgestiegen waren.

Ich wollte nicht zum zweiten mal fragen. Stumm ging ich neben Isolde hin, die sich auf meinen Arm stützte. Sie selbst hub an:

„Mein Vater und ich lieben den Gang auf den Kirchhof nicht. Wir suchen die Mutter da auf, wo man sie aus dem Wasser gezogen. Heute sind es sechs Jahre. Es war um diese Stunde. Wenn wäre ich bei meinem Vater auf der Stätte geblieben, aber er hat mich fortgeschickt, und ihm gehorchte ich stets."

Wir waren vor der Wohnung des Directors angelangt. Die Hausthür stand offen. Als ich Isolde gute Nacht sagte, behielt ich unwillkürlich ihre Hand länger in der meinen. „Warum lassen Sie mich nicht los?" Wollen Sie mir die Hand küssen? Da muß ich erst den Handschuh ausziehen." Sie reichte mir die Hand, auf welche der helle Schein der Laterne fiel. Nur auf Bildern Rafael's und Leonardo da Vinci's habe ich eine so durchgeistigte Hand gesehen. Ich beugte mich nieder, um sie zu küssen. Einen eisigen Duft hauchten die Kleider; die Hand war kalt.

„Für einen andern Kuß bin ich verdorben. Gute Nacht!" sagte Isolde und verschwand im Hause. —

Ich saß wieder in meiner Stube. Auf der Mitte des Bodens lag ein rother Schein, der von der hohen Thür meines Ofens ausging. Vor mir auf dem Tische schimmerte das weiße Tuch, auf dem Tasse und Teller zu meinem Nachtessen hergerichtet waren.

Wenn ich sonst im Finstern saß, begannen Kopf und Herz miteinander zu zanken. Heute waren sie beide still, denn der Kopf war von einem Gedanken, das Herz von einer Empfindung voll. Eine seltne Ruhe war über mich gekommen, und in lichter Klarheit schaute ich, was mir vorher verworren schien. Ich besann mich, seit wann das also sei. Und ich fand die Antwort. Seitdem in mir der starke, volle Klang ertönte, als ich den vielen Sternen Isoldens zum Trotze mit Vater Claudius das eine Sternlein guter Art erwog. Auch mir ging's wie dem Alten:

> Und Kind dann lange stehen,
> Hört' große Freud' in mir,
> Das Sternlein empfehlen,
> Und dankte Gott dafür.

Da weckte mich eine liebe Stimme aus meinem Träumen. Sie klang aus dem Nachbarzimmer, der Ehefrau meiner Hauswirthin.

„Was sagtest du, Mutter?"

„Hat der Herr Doctor seinen Thee schon verlangt?"

„Er ist noch nicht zurückgekommen." Dann wurden Stühle gerückt. Man ging ins nächste Zimmer, wo das Klavier stand. Luise schlug die Tasten an und probirte bald dieses, bald jenes der mitgebrachten Lieder, aber mit leiser, abgebrochener Stimme, wie wenn sie mit ihren Gedanken wo anders weile.

Jetzt ein neuer Accord. Mit wunderbarer Harmonie klang er zu dem Liede, von dem mein Herz durchwogt war, und leise wie ein Vogel im Traum sangen die Saiten des Klaviers dieselbe Melodie, auf deren Flügeln ich meinem Stern entgegengetragen wurde. Und nun fiel auch die Stimme ein: aber es war ein anderer Vers:

> Das Sternlein ist verschwunden,
> Ich suche hin und her,
> Wo ich es sonst gefunden,
> Und sind' es nun nicht mehr. —

Ich war aus dem Zimmer, aus dem Hause hinausgeschlichen und stürmte die Straße hinab. Der Sohn meines Buchhändlers war mein Freund. Ich begegnete ihm im Hausflur; er wollte gerade in seinen Club gehen.

„Du mußt mir den Laden aufschließen, ich muß etwas Neues noch haben."

„Was fällt dir ein? Der Laden ist seit zwei Stunden geschlossen."

„Ohne Umstände, du mußt mir den Gefallen thun!"

Und ich schob ihn der verschlossenen Thür zu, die er kopfschüttelnd öffnete.

„Was soll es denn sein?"

„Das Schumann'sche Duett: ‚Wenn ich ein Vöglein wär'."

„Aus der Leihbibliothek?"

„Wo denkst du hin! Kaufen will ich's, so schön ihr's nur habt!" —

Eine Viertelstunde später klopfte ich an die Thür der Pfarrerswitwe. Luise erröthete, als ich eintrat, und verlegen, keines Wortes mächtig, stand sie da, als ich sie begrüßte.

„Die Buchhandlung hat mir einen Auftrag gegeben," sagte ich. „Sie ließen heute diese Noten im Laden liegen."

Als Luise einen Blick auf das Blatt warf, kam sie in die heftigste Verwirrung, und die Purpurwellen schlugen bis zu den Haarwurzeln empor. Ich bat darauf die Mutter, bleiben zu dürfen. „Ich habe ja versprochen, Ihnen den ‚Platzregen' vorzulesen."

Wir saßen um den runden Tisch, und ich las. Als einige Seiten um waren, merkte ich, daß ich keine Ahnung von dem hatte, was ich gelesen, und Luise, die nicht ein einziges mal aufblickte und immer wieder von Zeit zu Zeit roth wurde, schien mir auch nicht mit ihren Gedanken am Triglav zu weilen. Ich legte deshalb das Buch zur Seite und schlug vor, das Duett zu probiren. Die gute Mutter, die wol ein Vorgefühl von dem hatte, was kommen sollte, machte sich draußen zu schaffen. Der Anfang ging leidlich. Als wir an die Stelle kamen: „Es vergeht keine Stund' in der Nacht, da nicht mein Herz erwacht und dein gedenkt," versagte mir die Stimme. Luise sang noch einen halben Takt weiter, und dann verstummte sie gleichfalls. Mit gesenktem Haupte saß sie vor dem Klavier. Ein Zittern lief durch ihren Körper. Mir ging die Welt im Kreise.

Und dann habe ich sie auf den Mund geküßt.

Notizen.

— **Bei einer unlängst zu Islington (London) abgehaltenen** landwirthschaftlichen Ausstellung gehörte auch Königin Victoria zu den Ausstellern und erhielt einen der ersten Preise für eine siebenjährige Shorthorn-Kuh eigener Zucht. Auch Lady Burdett-Coutts trug mehrere Preise davon, unter anderem einen für Shorthorn-Kälber. Ausgestellt waren jedoch noch mehrere vornehme Ausstellerinnen vertreten, wie Lady Philippa Mauthman, Lady Margaretly Strang, Lady Margaretly Lang, Lady Emily Beecher und Hon. Mrs. Cecil Howard, deren Farmen theils vorzügliches Vieh, theils ausgezeichnete Butter oder Käse geliefert hatten.

— **Die japanische Regierung hat eine Dame aus San Francisco** nach Tokio berufen, um dort eine Dienstbotenschule zu begründen und zu leiten, in welcher japanische Mädchen der niederen Stände im Kochen, Servircn, Nähen und allen sonstigen Obliegenheiten unterrichtet werden sollen, welche man in Amerika und Europa von der weiblichen Dienstboten verlangt; denn da sich die höheren Stände in Japan gegenwärtig ganz nach europäischem Muster einrichten, sollen auch die Dienerinnen mit den Gewohnheiten der abendländischen Länder vertraut gemacht werden.

Wrexham Advertiser.

Printed and Published by the Proprietors, at their Office, Regent-Street, Wrexham, in the County of Denbigh.

Illustrirte Zeitung.
No. 1. Leipzig. 1 Januar 1853. Band XX.

großen Zügen ergänzte Statt der in den beiden letzten Etats vorgesehenen Defizits von 12 und 40 Mill. ℳ haben sich Ueberschüsse von 20 und 28 Mill. ℳ ergeben. Die Hälfte der gesammten Verbesserung fällt auf die Eisenbahnverwaltung. Infolge der Erhöhung der Frachtsätze hat Preußen im Etatsjahr 1888/89 einen Ueberschuß von 35 Mill. ℳ erhalten. In der Sitzung vom 20. Januar ergriff zunächst das Wort der Abgeordnete v. Huene, welcher zwar die günstige Finanzlage anerkannte, nun aber auch eine gründliche Reform der direkten Steuern empfahl. Redner beklagte namentlich den Ruf des Finanzministers nach neuen Reichssteuern. Frhr. v. Minnigerode forderte weitere wirksame Hülfe für die Landwirthschaft durch Schutzzölle, durch Tarifermäßigungen und Aenderung der Valuta. In der folgenden Sitzung erklärte der Abgeordnete v. Gneist, daß die nationalliberale Partei durch das Cartell mit der conservativen Partei keineswegs gebunden sei, in Steuerfragen, in Sachen der agrarischen Gesetzgebung u. s. w. eine von der conservativen Partei abweichende Politik zu verfolgen. Er empfahl die Herabsetzung der Eisenbahntarife für Eisen- und Kohlentransporte. Frhr. v. Zedlitz-Neukirch billigte im Namen der Freiconservativen die Vorschläge der Staatsregierung in Betreff auf die Hinterbliebenen der Beamten und die Milderung der Polizeistrafen und sprach die Hoffnung auf deren Annahme zur Ausfüllung der vorhandenen Lücken, sei es auch mit Abänderungen, aus. Von deutschfreisinniger Seite sprach Dr. Meyer (Breslau) das Resultat der Finanzpolitik dahin zusammen, daß nach Bewilligung einer großen Steuer, wie sie nie zuvor weder im Reiche noch in Preußen angekündet worden, nur kleine Reformvorschläge gemacht worden, nur kleine Reformvorschläge gemacht worden, nur unsere Hoffnungen hätten. Schließlich wurden die wachsenden Etatsrest an eine Commission verwiesen.

Die bulgarische Frage. — Der brüsseler „Nord“ bedauert, nachdem er seiner Friedenszuversicht unter Hinweis auf das Finanzprogramm Bismarckgradskis und den Erlaß des Kaisers an den Generalgouverneur von Moskau Ausdruck verliehen hat, daß trotz der friedlichen Absichten aller Mächte die bulgarische Frage nicht um einen Schritt ihrer Lösung näher rücke. Die Schuld daran gibt er den europäischen Mächten, welche im günstigsten Augenblick nach der Abdankung des Fürsten Alexander alle russischen Vorschläge zur Neuordnung der bulgarischen Verhältnisse ablehnten, ohne selbst bessere Vorschläge zu machen. Je länger aber mit energischen Schritten gegen die Umtriebe in Sofia gewartet werde, desto schwieriger werde sich die Lösung der bulgarischen Frage gestalten. Wenn die Mächte darauf warteten, bis Rußland die Ausstellung neuer Vorschläge in die Hand nähme, dann würden sie lange warten können. In St. Petersburg denke man nicht daran, nach Ablauf einiger Monate stets neue Vorschläge zu machen, die von den Mächten abgelehnt wurden. Jetzt möchten diese einmal sagen, wie sie sich die Lösung der bulgarischen Frage denken, und welche Mittel sie anwenden wollten, um den Berliner Vertrage Geltung zu verschaffen. Rußland stimme im voraus allen Mitteln zu, welche diesem Zwecke dienten. Die Neujahrsrede des Zaren kennzeichnet nach der „Nord“ einen Ausdruck von Größe, welcher weder in St. Petersburg noch in Berlin und Wien ernst genommen worden sei.

Prinz Ferdinand hat sich mit Stambulow nach Philippopel begeben, um persönlich von der Lage der dortigen Verhältnisse Kenntniß zu nehmen und durch seine Anwesenheit den Geist der dortigen Bevölkerung, der Truppen und der Beamten für die bulgarische Sache zu kräftigen.

Der Streitfall in Florenz. — Ein Portrait in Florenz, welches sich am 22. December v. J. ereignete, hat im Laufe der vergangenen Woche die öffentliche Aufmerksamkeit in hohem Maße beschäftigt und eine Gereiztheit zwischen Italien und Frankreich zu Tage gefördert, welche mit der Bedeutung des Vorganges in grellem Mißverhältniß steht. Der Sachverhalt ist folgender. Am December v. J. starb General Hussein Pascha, und es hat der französische Consul sich im Besitz des Testaments und eines Theiles des Nachlasses des Verstorbenen befand, so begehrte der Testamentsvollstrecker Gl Melich die Auslieferung der Papiere. Der Consul verweigerte diese. Gl Melich wendete sich deshalb an den Präfect Torlo, und dieser erließ ein Confiscationserkenntniß an den Consul, auf Grund dessen sich Gl Melich mit diesem mit Hülfe von Carabinieri Eingang verschaffte, um die Papiere zu erlangen. Der Consul beschwerte sich darüber bei dem Conseilspräsidenten, und dieser legte Widerspruch gegen das Verfahren des Präfecten ein. Der französische Minister des Auswärtigen Flourens veranlaßte, nachdem er von der Sache gehört, den Botschafter v. Menn, sich zu Crispi zu begeben und Aufklärungen zu verlangen. Dieser erklärte sich sofort bereit, eine Untersuchung anzustellen. Das Ergebniß der Untersuchung war, daß der Präfect seine Befugnisse nicht überschritten hatte, weil er die Archive des Consulats nicht betreten, vielmehr aber seine Befugnisse angemaßt hatte, die ihm nach den Verträgen über die einzelnen Angelegenheiten nicht zukamen. Die dem Präfect Torlo vorgeworfene Amtsüberhebung biete einen Verweis gegen denselben für ausreichend, weil er nur dann gefehlt habe, daß er in einer so wichtigen Angelegenheit nicht bei der Behörde angefragt habe; in der Sache habe er recht. Flourens erklärte sich mit diesem Bescheide nicht zufrieden und verlangte die Strafversetzung des Präfecten. Nach längeren Verhandlungen, welche bei den Franzosen die Erregung steigerten und zu einer Reihe ungünstiger Gerüchte Anlaß gaben, wurde endlich der Streitfall dadurch erledigt, daß Crispi nachgab, den Präfect Torlo zu versetzen versprach und auf den Tadel des Consuls durch die französische Regierung verzichtete. Ein Theil der französischen Presse hatte die Sache so dargestellt, als ob Crispi auf Veranlassung der deutschen Regierung die Regelung der Angelegenheit nach den Wünschen Frankreichs verzögert habe. Die „République Française“ widerrief diese auch von ihr gebrachte Mittheilung als grundlos. Flourens theilte dem Ministerrath am 21. Januar mit, daß der Streitfall erledigt sei.

Mannigfaltigkeiten.

Hofnachrichten.

Die diesjährigen Hoffestlichkeiten in Berlin werden, da der Kaiser bei seinem jetzigen Unwohlsein derselben beizuwohnen behindert ist, in einer größeren Schonung nicht im königlichen Schlosse, sondern im königlichen Palais stattfinden. Vor der zu Ehren stehenden Räumlichkeiten bedingen von selbst eine größere Beschränkung der Zahl der Einzuladenden; auch wird die große Cour, die bisher die Hoffestlichkeiten einzuleiten pflegte, und bei welcher der Kaiserin die neu einzuführenden Damen und Herren vorgestellt wurden, in Wegfall kommen; dagegen wird am Anordnung des Kaisers der seit alter Zeit hergebrachte Cabinetsball auch in diesem Jahre, und zwar am 9. Februar, abgehalten. In dem Ordensfest, das am 22. Januar festgestellten hat, waren aus Veranlassung Prinz und Prinzessin Albrecht sowie der in Leipzig studirende Kronprinz von Griechenland eingetroffen. Prinz Albrecht und seine Gemahlin beabsichtigen einen längeren Aufenthalt in Berlin zu nehmen.

Die Königin Mutter von Baiern ist am 19. Januar von Elbingerode in München angekommen.

Die Großherzogin von Baden hatte sich hierher auf ärztlichen Rath einer nochmaligen Uebersiedlung ihres noch nicht ganz überstandenen Katarrhleidens unterzogen und war deshalb sehr besorgt. Das Ergebniß der Untersuchung durch Geheimrath Bocker war übrigens ein günstiges, und es konnten erneute Fortschritte in der Reconvalescenz des verehrungswürdigen Leidens festgestellt werden. Strenge Schonung seiner Kräfte muß indessen innehalten.

Die Herzogin Hildegunde Marie, Witwe des Herzogs Karl von Schleswig-Holstein-Glücksburg, hat am 19. Januar auf Schloß Glücksburg ihren 80. Geburtstag gefeiert. Sie ist eine Tochter des Königs Friedrich VI. von Dänemark und war in erster Ehe mit dem Prinzen Friedrich, Bruder des Königs Friedrich VII., vermählt, von dem sie 1834 geschieden worden ist.

Der Fürst und die Fürstin von Hohenzollern verweilen schon seit längerer Zeit in Cannes. Leider ist das Befinden der Fürstin, wegen dessen man gekommen, noch nicht wesentlich zur Besserung fortgeschritten, worauf die ungünstige Witterung die Schuld tragen dürfte.

Die verwittwete Herzogin Wilhelm von Württemberg, Schwester des Prinzen Friedrich der Niederlande, ist am 19. Januar von Wiesbaden nach Scheveningen gereist, um dort einige Zeit zu verweilen.

Die Erbprinzessin Leopold von Hohenzollern ist am 15. Januar von Wien nach Wien zurückgekehrt.

Prinz Alfred von Edinburg ist aus Malta wieder in Koburg eingetroffen.

Prinz Peter, Herzog von Gotland, der zweite Sohn des Königs von Schweden und Norwegen, ist am 19. Januar, dem Tage seiner Geburt, 25 Jahre alt geworden, ebenso wie Prinz Carl, der Bruder der Königin Louise von Dänemark, die Prinzessin Marie von Anhalt. Die Ankunft in Kopenhagen erfolgte am 20. Januar.

Preisausschreiben.

Die Akademie der Wissenschaften in Berlin veröffentlicht zum Zweck der Beförderung des Studiums auch der Charlottenstiftung für Philologen folgende neue Aufgabe: „Die Stoffe Philon's des ältesten namentlich soll in neuer Textbearbeitung vorgelegt werden, wobei von der Beschaffung neuen handschriftlichen Materials abgesehen werden kann. Die kanonischen Anmerkungen sind thunlichst zu beschränken, literarhistorische und antiquarische Excurse über diese Schrift nicht auszudehnen. Es wird zugleich der Wunsch ausgesprochen, diese textkritische Bearbeitung möge die Anregung zu weiteren Studien geben, die ihr Ziel in einer auf unser handschriftlichen Grundlage beruhenden Philo-Ausgabe hatten.“ Die Stiftung ist zur Förderung junger, den Deutschen Reich angehöriger Philologen bestimmt, welche die Universitätsstudien vollendet und den philologischen Doctorgrad erlangt haben, aber noch ohne feste Anstellung sind. Die Betreffenden dürfen nicht über 30 Jahre alt sein. Die Bewerber haben sich bis zum 1. März 1888 an die Akademie einzuwenden. Das Stipendium beträgt in einem jährlicher Betrag von 1200 ℳ auf die Dauer von drei Jahren.

Die Stadt Dresden beabsichtigt auf dem an den königl. Großen Garten angrenzenden Platze eine große Ausstellungshalle zu errichten. Zur Erlangung geeigneter Entwürfe hat der Rath der Stadt Dresden eine allgemeine Preisbewerbung unter den deutschen Architekten eröffnet und für die besten Entwürfe Preise von 3000, 2000 und 1000 ℳ ausgesetzt. Diese Entwürfe sind spätestens bis zum 31. März d. J. beim Stadtbauamt in Dresden einzureichen, von welchem auch die Preisaufgabe und die näheren Bestimmungen zu beziehen sind.

Der Sängerchor des Lehrervereins in Frankfurt a. M. hat ein Preisausschreiben für die beste Composition für Männerchor eines leicht ausführbaren, ernsten, würdigen Inhalts erlassen, welche derselbe einem Chor einer Preis von 300 ℳ zahlt. Sämmtliche Preisbewerbungen müssen dem ersten Vorsitzenden des Sängerchors vor dem 31. März 1888 zugestellt werden.

In der Concurrenz um den in der Stadt Chemnitz zu errichtenden Zentraltheater, zu der acht Entwürfe eingegangen waren, ist von dem akademischen Rath zu Dresden der von den Dresdener Architekten Prof. Fischer und A. Thiendel in Gemeinschaft mit dem Architekten Pöpel gefertigten Entwurf der erste Preis zuerkannt worden.

Für den Neubau einer evangelischen Kirche in Stuttgart wird von dem kürzlichen Verein eine Preisbewerbung eröffnet, deren Programm von dem Gemeinderath Barth in Stuttgart. Bedachtsame ab, zu beziehen ist. Außer der Bestimmung zweier Preise von 2000 und 1000 ℳ durch die aus den Kirchenrath Oberbaurath v. Leins aus Stuttgart, Oberbaudirector Dollmer aus München und Geh. Baurath Wagner aus Darmstadt setzen den Prälaten D. v. Merz und dem Gemeinderath Dr. Gg. Hellwerder Jurymitglieder vorgesehenen Architekten Preisbewerber Entwürfe zu je 500 ℳ in Aussicht gestellt. Die Einlieferung der Arbeiten hat bis zum 1. Juli d. J. zu erfolgen.

Von dem Verband keramischer Gewerke wird ein Preisausschreiben für keramische Entwürfe erlassen, wie es heißt, allseitig willkommen werden soll, um der vorgeschrittenen Arbeitstheilung des keramischen Gewerbes in den Deutschen Reichen eine Anregung und Förderung zu gewähren. Verlangt werden bestimmt Entwürfe zu einem auf den bürgerlichen Gebrauch berechneten vorzugsweise Tafelservice, die in angemessenen, haben aber möglichst wenige Arten gestaltet und zu möglichst Flächenverzierung geeignet sein sollen. Den dreien Arbeiten sind Preise von 300, 200 und 50 ℳ ausgesetzt, welche vertheilen zu dem Ermessen des Verbandes abweichen, auf welchen nächster Generalversammlung sämmtliche Einsendungen zur Ausstellung gelangen. Die Einsendung der Entwürfe für den Bau, in drei Sammlungs-, Bibliotheks-, Vortrags- und Verwaltungsräume der einige werden sollen, hat bis zum 15. Mai d. J. zu erfolgen. Als künftige Preisrichter werden Hallenbaudirector v. Egle, Oberbaurath v. Leins und Baudirector v. Landauer in Stuttgart, Ueberbaurath Persius Ende in Berlin und Oberbaurath Frhr. v. Schmidt in Wien fungiren.

Dem mailänder Comité des Lombardischen Vereins für internationale Arbeiter- und Schiedsgerichte hat E. T. Mamela 500 Lire zur Vertheilung gestellt als Preis für die beste Arbeit über die Frage: „Welches sind die Hauptursachen, welche der Begründung eines gedeihlichen und dauerhaften Friedens in Europa gehindert haben und noch hindern, und welches sind die Mittel, diese Ursachen in möglichst kurzer Zeit zu entfernen?“ Die Arbeit kann in Mailänder oder Turiner oder Italienisch eingesandt werden, es kann aber auch eine im Laufe dieses Jahres gedruckte Arbeit, die das Thema mit Erfolg behandelt, preisgekrönt werden.

Die kaiserl. Akademie der Wissenschaften erkannte Pacini den großen Herbert'schen Preis von 12,000 Frs. zu.

Vereinsnachrichten.

Die Generalversammlung und der Abgeordnetentag des Allgemeinen Deutschen Schulvereins, der seinen Sitz in Berlin hat, werden vom 6. bis 9. April in Coburg abgehalten.

Der Centralausschuß des Deutschen Vereins für Armenpflege und Wohlthätigkeit wird in Anschluß an die am 21. und 22. Februar d. J. in Berlin stattfindenden Conferenzen des Centralvorstandes deutscher Arbeitercolonien am 23. Februar seine diesjährige Sitzung abhalten, zu welcher nach Tagesordnung, Zeit und Ort der nächsten Jahresversammlung berathen werden sollen.

Die 19. Jahresversammlung des Deutschen Nautischen Vereins ist auf den 27. bis 29. Februar d. J. nach Berlin einberufen. Auf der Tagesordnung stehen folgende Gegenstände: 1) Die Alters- und Invaliditätsversicherung vom Standpunkte der Interessen der deutschen Seeschiffahrt betrachtet; 2) die Abänderung der deutschen Schiffsvermessungsordnung; 3) die Verzollung des Kohlengasgeräthschaften auf Dampfschiffen.

Der 6. Deutsche Brauertag wird vom 25. bis 30. Juni in Stuttgart abgehalten werden. Eine Enquête über die Tarifirung und den Beförderungsmodus des Bieres und der leeren Fässer auf allen Bahnen Deutschlands und den hauptsächlichsten Exportlinien außereuropäischen Bahnen ist eingeleitet. Das Ergebniß dieser Enquête soll der Berathung im allgemeinen Interesse vorliegen, um dadurch eine gleichmäßigere Behandlung und Frachtberechnung, vielleicht auch eine Ermäßigung der letzteren anzustreben.

Der Verein Deutscher Eisenhüttenleute wird am 5. Februar in seiner Generalversammlung in Düsseldorf zusammentreten. Die Tagesordnung umfaßt folgende Punkte: 1. Der Industrie der nichteisenen und edlen Metalle in Deutschland und ihre Bedeutung für die Eisenindustrie. 2. Schmelzversuche mit Eisenerzen. 3. Über die Verwendung von Ferromangan. 4. Über die Verwendung von Ferrosilicium. 5. Über die Verwendung von Aluminium. 6. Über die Verwendung von Thomasmetall. 7. Über die Verwendung von Thomasmetall. 8. Über die Verwendung von Thomasmetall. 9. Über die Verwendung von Thomasmetall. 10. Über die Verwendung von Thomasmetall. 11. Über die Verwendung von Thomasmetall. 12. Über die Verwendung von Thomasmetall. 13. Über die Verwendung von Thomasmetall. 14. Über die Verwendung von Thomasmetall. 15. Über die Verwendung von Thomasmetall. 16. Über die Verwendung von Thomasmetall. 17. Über die Verwendung von Thomasmetall. 18. Über die Verwendung von Thomasmetall. 19. Über die Verwendung von Thomasmetall. 20. Über die Verwendung von Thomasmetall. 21. Über die Verwendung von Thomasmetall. 22. Über die Verwendung von Thomasmetall. 23. Über die Verwendung von Thomasmetall. 24. Über die Verwendung von Thomasmetall. 25. Über die Verwendung von Thomasmetall. 26. Über die Verwendung von Thomasmetall. 27. Über die Verwendung von Thomasmetall. 28. Über die Verwendung von Thomasmetall. 29. Über die Verwendung von Thomasmetall. 30. Über die Verwendung von Thomasmetall. 31. Über die Verwendung von Thomasmetall. 32. Über die Verwendung von Thomasmetall. 33. Über die Verwendung von Thomasmetall. 34. Über die Verwendung von Thomasmetall. 35. Über die Verwendung von Thomasmetall. 36. Über die Verwendung von Thomasmetall. 37. Über die Verwendung von Thomasmetall. 38. Über die Verwendung von Thomasmetall. 39. Über die Verwendung von Thomasmetall. 40. Über die Verwendung von Thomasmetall. 41. Über die Verwendung von Thomasmetall. 42. Über die Verwendung von Thomasmetall. 43. Über die Verwendung von Thomasmetall. 44. Über die Verwendung von Thomasmetall. 45. Über die Verwendung von Thomasmetall. 46. Über die Verwendung von Thomasmetall. 47. Über die Verwendung von Thomasmetall. 48. Über die Verwendung von Thomasmetall. 49. Über die Verwendung von Thomasmetall. 50. Über die Verwendung von Thomasmetall. 51. Über die Verwendung von Thomasmetall. 52. Über die Verwendung von Thomasmetall. 53. Über die Verwendung von Thomasmetall. 54. Über die Verwendung von Thomasmetall. 55. Über die Verwendung von Thomasmetall. 56. Über die Verwendung von Thomasmetall. 57. Über die Verwendung von Thomasmetall. 58. Über die Verwendung von Thomasmetall. 59. Über die Verwendung von Thomasmetall. 60. Über die Verwendung von Thomasmetall. 61. Über die Verwendung von Thomasmetall. 62. Über die Verwendung von Thomasmetall. 63. Über die Verwendung von Thomasmetall. 64. Über die Verwendung von Thomasmetall. 65. Über die Verwendung von Thomasmetall. 66. Über die Verwendung von Thomasmetall. 67. Über die Verwendung von Thomasmetall. 68. Über die Verwendung von Thomasmetall. 69. Über die Verwendung von Thomasmetall. 70. Über die Verwendung von Thomasmetall. 71. Über die Verwendung von Thomasmetall. 72. Über die Verwendung von Thomasmetall. 73. Über die Verwendung von Thomasmetall. 74. Über die Verwendung von Thomasmetall. 75. Über die Verwendung von Thomasmetall. 76. Über die Verwendung von Thomasmetall. 77. Über die Verwendung von Thomasmetall. 78. Über die Verwendung von Thomasmetall. 79. Über die Verwendung von Thomasmetall. 80. Über die Verwendung von Thomasmetall. 81. Über die Verwendung von Thomasmetall. 82. Über die Verwendung von Thomasmetall. 83. Über die Verwendung von Thomasmetall. 84. Über die Verwendung von Thomasmetall. 85. Über die Verwendung von Thomasmetall. 86. Über die Verwendung von Thomasmetall. 87. Über die Verwendung von Thomasmetall. 88. Über die Verwendung von Thomasmetall. 89. Über die Verwendung von Thomasmetall. 90. Über die Verwendung von Thomasmetall. 91. Über die Verwendung von Thomasmetall. 92. Über die Verwendung von Thomasmetall. 93. Über die Verwendung von Thomasmetall. 94. Über die Verwendung von Thomasmetall. 95. Über die Verwendung von Thomasmetall. 96. Über die Verwendung von Thomasmetall. 97. Über die Verwendung von Thomasmetall. 98. Über die Verwendung von Thomasmetall. 99. Über die Verwendung von Thomasmetall. 100. Über die Verwendung von Thomasmetall.

Feuermauerei.

Das „Bauhandwerk“ der oberen Lage in den Ecke [illegible] in Berlin [illegible] und [illegible] Bauwerke, das am 2. Dezember v. J. sein [illegible] Maurerjubiläum feierte, erhielt bei dieser Gelegenheit außer den Glückwünschen seiner Lage und des Gauvorsteheramts der drei [illegible] ein Glückwunschschreiben vom Deutschen Kronprinzen in San Remo und die Ehrenmitgliedschaft bei der Gesellige Royal York in Berlin und der Loge in Erfurt.

Am 19. Januar starb in Merseburg der [illegible] Mediziner Dr. Adolf Drabl der Loge zum Goldenen Kreuz und gewesene Bürgermeister Fr. H. G. Geßner, Mauererjubilar, der dem Bunde seit 1834 angehört und sich durch seine persönliche Liebenswürdigkeit viele Freunde erworben hat.

Für den Neubau eines Logenhauses der [illegible] Loge von Hamburg [illegible] in der Summe von 300,000 ℳ aus gemacht: für den Neubau, zu dem jetzt Bauplätzen von Architekten eingeladen werden, ist ein besonderer Ausschuß eingesetzt.

Papst Leo XIII. hat sich in der Encyklika an die bairischen Bischöfe wieder in hohem Grade abfällig über die Freimaurerei und gesprochen; er sei ein Feind aller Religion, gefährde den Staat und der [illegible] insbesondere der Jugend. Der Papst verlangt ständige Bekämpfung dieser Vereinigung, welcher unter deutsches Kaiserthum und die meisten Regierungen mit den in Italien bekannten grellen Farben [illegible] zu verschleiern, welche die Bevölkerung über [illegible] Einrichtungen beruhigen. Der in Bingen [illegible] „Mainzer Anzeiger“ weist mit Entschiedenheit die neuen päpstlichen Angriffe und Verdächtigungen gegen den Bund zurück. In den Logen hat man [illegible] unbeachtet gelassen.

In Plymouth, Devonshire, ist von Lord Edgcumbe der Grundstein zu einer neuen Marineschule feierlich gelegt worden.

In Neuyork wurde vom Kreuzmeister eine „Fair“, eine Ausstellung von Gaben behufs Erbauung eines Heims für Gau eines Maurerclubs, feierlich eröffnet. Es sind viele und werthvolle Gaben eingegangen.

In Maine, Illinois, ist eine neue Loge eröffnet worden.

Stenographie.

Die von den Gabelsbergerianern und Stolzianern gemeinsam überreichte Petition zur Verwendung der Kurzschrift in der Reichsjustiz, welche die Commission des Reichstages in der vorigen Session für ungeeignet zur Berathung im Plenum erklärte, soll nach einmal in modificirter Form eingereicht, zugleich aber in den Motivirungsreden eine Widerlegung der Gründe versucht werden, welche die Commission zu ihrem Beschlusse führten.

Auf der Journalistentribüne des Reichstages arbeiten, dem „Magazin“ zufolge, 30 Stolzianer, 6 Gabelsbergerianer, 3 Krumbacher und 2 Wolfsberger, unter letzteren Keller selbst, und zwar in parlamentarischen Fächern der „Kreuzzeitung“.

Am 25. November v. J. verschied in Rom an einem Herzschlage Dr. Giuseppe Marchesi. Der Verstorbene, der nur ein Alter von 46 Jahren erreicht hat, bekleidete, obwol selbst der Kurzschrift unkundig, die Stelle eines Stenographenreferenten im italienischen Senat.

Dem „Cercle national de sténographie“ (Stolzsche Partei) ist jüngst außer vielen anderen ehrenden Preisen die Königin von Rumänien, Elisabeth (Carmen Sylva), beigetreten.

Auf einer Ausstellung in Adelaide (Australien) hat die Pitmansche Stenographie die erste Verdienstmedaille, die höchste Auszeichnung, erhalten.

Unfälle.

Bei einem Dachstuhlbrand in dem Grundstück Kurstraße № 18,19 in Berlin sind in der Nacht zum 20. Januar zwei Menschen schwer verletzt worden, während drei andere mit [illegible] Noth den Erstickungstod entrissen werden konnten.

Im Ziegelsee der Schwerin brachen fünf Personen im Eise ein und ertranken.

In einem Kaufladen in Hutchinson-Street, London, brach am 20. Januar früh ein Feuer aus, bei welchem vier Personen umgekommen und fünf schwer verletzt worden sind.

Der durch die letzten Ueberschwemmungen in der Provinz Malaga angerichtete Schaden wird auf 5 Mill. Pesetas geschätzt.

In Montreal in Canada brach am 17. Januar in St. James Street eine verheerende Feuersbrunst aus, durch welche sechs Magazine eingeäschert wurden. Kurz nach dem Ausbruch des Brandes ereignete sich eine Explosion, die bedeutenden Schaden anrichtete. Der Ursprung des Feuers und die Ursache der Explosion waren noch nicht aufgeklärt.

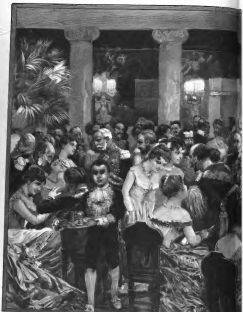

Die Verlobung am heidelberger Faß im Rittersaale

F. Pfuhle. Christabfahrt. 1911 für Fr. Hartog.

Zu Kanzelpredigt am Sonntag Sext.

Wie im Kanzelheft vor Sonntag, den Hochzeitstag Cana, angekündigt, wird auch für Sonntag Sext, den 1. Sonntag vor Fasten, ein Thema zu Grunde gelegt, das sich auf Luk. 4 stützt, in Anlehnung an vorgestellte Lektionen. Es ist das Thema: Die Versuchung Jesu. Wir wollen uns in der Predigt mit der Versuchung Jesu beschäftigen, wie sie uns in der Bibel berichtet wird.

Und die Versuchung meint, Jesus solle seinen Beruf verfehlen, solle sich nicht zu dem Leiden und Sterben hergeben, das Gott für ihn bestimmt hat. Und wir wollen uns in der Predigt mit der Versuchung Jesu beschäftigen, wie sie uns in der Bibel berichtet wird. Versuchung ist eine Versuchung, die Gott zu Gute kommt, eine Versuchung, die Gott zu Gute kommt, eine Versuchung, die Gott zu Gute kommt, eine Versuchung, die Gott zu Gute kommt

Die Frage des kleinkaliberigen Gewehres.

In der jüngsten Zeit ist eine militärische Frage in den Vordergrund des Tagesinteresses getreten, welche, angeregt durch Vorgänge in den Heeren anderer Staaten, die öffentliche Aufmerksamkeit lebhaft beschäftigt hat. Diese Frage ist die des kleinkaliberigen Gewehres, ein Thema, das von verschiedenen Gesichtspunkten aus eine Beleuchtung erfahren hat.

Wie bekannt, hat gegenwärtig die deutsche Armee das Gewehr vom Modell 1871/84 mit 11 Mmtr. Kaliber in Händen, während Frankreich, wie verlautet, bereits einige Armeecorps mit einem Gewehr von 8 Mmtr. Kaliber bewaffnet und Oesterreich-Ungarn sich für Annahme eines gleichen Kalibers entschieden hat. Von andern Staaten hat die Schweiz das kleinkaliberige Repetirgewehr eingeführt; ebenso ist die Einführung desselben entweder beschlossen oder bereits im Gange in Belgien, Dänemark, Schweden, Rumänien, Portugal, Holland und England, und man sagt, daß auch Rußland bei der Gewehrfabrik zu Sömmerda ein Repetirgewehr kleinen Kalibers bestellt habe.

Als die Vorzüge, die das kleine Kaliber nach Ansicht von Fachautoritäten bietet, werden angeführt: das geringere Gewicht der Waffe sowie die etwa um das $1\frac{1}{2}$fache vermehrte Anzahl der Patronen, die der Soldat tragen kann, und in ballistischer Beziehung: flachere Flugbahn und größere Durchschlagskraft.

Bei der großen Tragweite der heutigen Gewehre und bei der ihnen eigenen Ladegeschwindigkeit kommt es vor allem auf eine entsprechende Ausnutzung derselben an. Diese kann im Vergleich zu der bisherigen noch dadurch bei dem kleineren Kaliber erhöht werden, daß mit Hülfe der gesteigerten Anfangs-Schwindigkeit der bestrichene Raum erweitert wird. Die Erweiterung des bestrichenen Raumes wird durch eine flachere Gestaltung der Flugbahn erreicht; je flacher der Geschoßbogen, desto mehr Treffwahrscheinlichkeit, mit andern Worten desto mehr Wirkung. Nach den angestellten Ermittelungen ergibt ein Gewehr von $7\frac{1}{2}$ Mmtr. Kaliber bei einer Anschlagshöhe von 1,7 Mtr. des feuernden Soldaten

auf 400 Mtr.	193 Mtr.	bestrichenen Raum,
„ 800 „	55 „	
„ 1200 „	28 „	

während ein Gewehr von 11 Mmtr. Kaliber auf den genannten Entfernungen nur 82, 28, 13 Mtr. bestrichenen Raum zeigt. Dasselbe Verhältniß wie für das horizontale besteht auch für das verticale Schußfeld.

Hier ist das Verhältniß der Treffwahrscheinlichkeit nachstehendes:

auf 400 Mtr. wird noch erreicht ein Ziel von 2½ Cmtr. Höhe
„ 800 „ „ „ „ „ „ „ „ 51 „ „
„ 1200 „ „ „ „ „ „ „ „ 121 „ „ .

Aus vorstehenden Zahlen ergibt sich ohne weiteres die bedeutende Ueberlegenheit der kleinkaliberigen Gewehre, sodaß selbst eine weniger gut ausgebildete Truppe im Stande ist, mit derartigen Gewehren große Erfolge zu erzielen; heute kommt es viel weniger als früher darauf an, daß jeder einzelne Schütze „Mark" schießt; die Masse muß es vielmehr bringen.

Von wesentlicher Bedeutung ist ferner die große Durchschlagskraft der aus einem Bleikern mit Stahl- oder Nickel-, bez. Kupfermantel bestehenden Verbandgeschosse. Bekanntlich werden die gewöhnlichen Hartbleigeschosse beim Aufschlagen auf einen widerstandsfähigen Körper derartig verändert, daß ihre Durchschlagskraft viel zu wünschen übrig läßt; beim Aufschlagen auf einen Knochen verspritzt sogar das Blei mehr oder weniger und erzeugt dann oft unheilbare Wunden; im deutsch-französischen Kriege wurde daher vielfach behauptet, daß durch die Genfer, bez. St. Petersburger Convention verbotene explodirbare Gewehrgeschosse zur Anwendung gekommen seien.

Die neuen Geschosse vermögen nun auf Entfernungen von etwa 1000 Mtr. zwei hintereinanderstehende Pferde oder drei bis vier Menschen zu durchschlagen. Die Wirkung solchen Massenfeuers gegen Infanterie- und Cavaleriecolonnen wird infolgedessen so vernichtend, daß die taktische Verwendung der Truppen abermals einer Abänderung bedarf und das zerstreute Gefecht noch mehr als bisher zur Geltung gelangen muß.

Das Verbandgeschoß besteht aus einem Bleikern mit Kupfermantel und hat den Vorzug, daß es im Gegensatz zum Langblei bei dem Aufschlagen auf einen harten Körper nicht so verändert wird. Angestellte Berechnungen haben ergeben, daß die sogen. Verbandgeschosse in einer Entfernung von 1000 Mtr. noch zwei hintereinanderstehende Pferde, bez. drei bis vier Menschen und dem entsprechend starke todte Ziele zu durchbohren vermögen.

Das kleinkaliberige Gewehr und sein Verbandgeschoß erfordern ferner ein anderes Pulver, und zwar ein Pulver, das nicht, wie bisher, zwar sehr schnell verbrennt, aber an Gasdruck sehr bald abnimmt, sondern eine Masse, die nach ihrer Entzündung möglichst langsam und erst nach und nach verbrennt und wenig Rauch gibt. Die geringere Rauchentwickelung ist nothwendig, um bei dem Schnellfeuer der Magazingewehre zu verhüten, daß das Schußfeld durch eine zu dichte Rauchwolke verhüllt und dadurch die Wirkung des Feuers beeinträchtigt wird.

Als der wesentlichste Vortheil eines so construirten Gewehres und zugehöriger Munition würde sich der Umstand hervorheben lassen, daß selbst eine weniger gut ausgebildete Truppe im Stande wäre, mit demselben große Erfolge zu erzielen, weil der Masse, auch ohne daß der einzelne Schütze gut geschult und schießfertig ist, eine größere Wirkung gesichert ist.

Auf der Schießschule in Spandau sind Versuche mit dem Minimalkaliber, als welches ein solches von 7,5 Mmtr. gelten muß, insofern dies die technische und ballistische Grenze für eine brauchbare Handfeuerwaffe ist, schon seit Jahren im Gange, ehe man im Auslande, abgesehen von der Schweiz, sich mit dieser Frage eingehender beschäftigte, und es waren deshalb seither für die deutsche Militärverwaltung schwerwiegende Gründe maßgebend, von der Einführung des Minimalkalibers abzusehen. Aber ebenso darf man überzeugt sein, daß von dem Augenblicke an, in welchem alle Zweifel über die Möglichkeit, das Minimalkaliber bei einer brauchbaren Kriegswaffe anzuwenden, praktisch widerlegt sind, unsere Heeresleitung in der Lage ist, aller Concurrenz nach dieser Richtung hin wirksam begegnen zu können. Kein Land verfügt über staatliche Waffenfabriken von der Leistungsfähigkeit und Ausdauer, wie solche in Deutschland zur Verfügung stehen. Ebenso ist gegebenenfalls auch die Privatfabrikation im Stande, helfend einzutreten, sodaß bezüglich des Standes unserer Bewaffnungsfrage jede Besorgniß vor einem Zurückbleiben andern Armeen gegenüber nicht gerechtfertigt erscheint.

In der neuern Zeit ist allerdings bisweilen die Frage aufgeworfen worden, ob man nicht besser im Jahre 1884, als die Fabrikation der Magazingewehre begann, zu dem kleinen Kaliber übergegangen wäre. Auf diese Frage ist zu antworten, daß dies unzweifelhaft geschehen wäre, wenn das kleine Kaliber damals nicht ein zum größeren Theil noch ungelöstes Problem geboten hätte. Neben der Erwägung, wie weit bei einer Armeewaffe das Kaliber verringert werden darf, ohne die Kriegsbrauchbarkeit in Frage zu stellen und die Möglichkeit der Instandhaltung auszuschließen, ist die Art des Geschosses und namentlich diejenige des zu verwendenden Pulvers von größter Bedeutung. Gewehrsystem, Geschoß und Pulver müssen, wenn die ballistischen Anforderungen erfüllt werden sollen, auf das genauste einander angepaßt sein. Es sind dies drei voneinander untrennbare Factoren, die, als für die Praxis verwerthbar, bei dem jetzigen Stande der Wissenschaft im wesentlichen nur empirisch gefunden, nicht durch theoretische Berechnungen oder Combinationen ohne weiteres vorausbestimmt werden können.

Im Jahre 1884 war es noch nicht gelungen, diese Factoren so zu entwickeln, daß ihr Zusammenwirken allen Anforderungen genügte. Eine Beseitigung der vorhandenen erheblichen Bedenken war erst in Jahren zu erhoffen. Auch heute darf es noch dahingestellt bleiben, ob die in Frankreich am weitesten vorgeschrittene Einführung eines 8-Mmtr.-Gewehres sich auf einwandfreie Versuche stützt. Es muß hier insbesondere auf die Eigenthümlichkeiten aller bisher bekannt gewordenen, für kleine Kaliber bestimmten Pulversorten hingewiesen werden. Die wesentlichsten derselben sind nitrirte Präparate, welchen nach den bisherigen Erfahrungen der Vorwurf großer Empfindlichkeit gegen den Feuchtigkeitsgehalt der Luft und ein Mangel an Beständigkeit in ihrer chemischen Zusammensetzung gemacht werden muß. Lager- und Transportversuche unter den verschiedensten Witterungs- und Temperaturverhältnissen sind daher unbedingtes Erforderniß, wenn nicht bedenkliche Rückschläge befürchtet werden sollen. Ob zu derartigen Versuchen die kurze Zeit als ausreichend anzusehen ist, während welcher in Frankreich der Entschluß zur Annahme des 8-Mmtr.-Gewehres reifte, kann wenigstens fraglich erscheinen.

Von der galizisch-russischen Grenze.

Die neuen Erdwerke bei Krakau.

S. Krakau, die alte polnische Königsstadt, ist mit einem Gürtel von Festungswerken, die mit großen Positionsgeschützen armirt sind, umgeben. Diese Werke sind ungefähr 10 bis 12 Kilomtr. vom Weichbilde der Stadt entfernt. Seit kurzem werden als Ergänzung zu diesen Befestigungen neue Erdwerke errichtet, die nach Art der Feldbefestigungen hergestellt werden, jedoch mit eingedeckten Unterkunftsräumen für die Truppen versehen sind. Ein solches Erdwerk ist an der Warschauer Straße bei dem Dorfe Wsorze im Bau begriffen. Da es an Genietruppen mangelt, so wird der Bau mit Herbeiziehung von Civilarbeitern, zumeist Bauern aus der Umgebung Krakaus, betrieben, welche unter Aufsicht von Genie-Unteroffizieren arbeiten. Nur die Arbeiten, zu denen eine speciellere militärische Ausbildung erforderlich ist, werden von Genietsoldaten ausgeführt. Die Geschützstände sind mit Eisenblechschirmen versehen (rechts hinten im Bilde), welche die Bedienungsmannschaft der Geschütze vor dem feindlichen Infanteriefeuer schützen sollen.

Diese Erdwerke sind dazu bestimmt, einem Angriff auf Krakau zu begegnen. Das in unserer Abbildung dargestellte Werk liegt etwa zehn Kilometer nördlich von Krakau und nur zwei Kilometer von der russischen Grenze entfernt. Solcher Erdwerke sind mehrere im Bau; sie werden durch Schützengräben untereinander verbunden und dürften ausreichend sein, um im Falle eines Krieges einem feindlichen Vorstoß gegen Krakau energisch halt zu gebieten. Die Arbeiten zur Fertigstellung der Befestigungen werden mit unermüdlichem Eifer betrieben und sind gegenwärtig so weit vorgerückt, daß schon in den nächsten Tagen mit der Armirung derselben begonnen werden dürfte.

Russisches Zollhaus und Grenzcordon bei Michalowice.

Von den Thürmen der Marienkirche in Krakau sieht man gegen Norden die Warschauer Straße sich hinziehen, auf welcher trotz der Eisenbahnverbindung zwischen Warschau und Krakau immerhin noch ein lebhafter Fuhrwerksverkehr stattfindet. Auf dieser Straße gelangt man an einigen kleinen Dörfern vorüber zum ersten russischen Zollhaus in Michalowice. Links und rechts von diesem Zollhause zieht sich die durch doppelte Grenzpfähle bezeichnete Reichsgrenze hin; die österreichischen Grenzpfähle sind schwarz-gelb, die russischen schwarz gestrichen. Zwischen diesen Pfählen sieht man in Entfernung von 50 bis 100 Schritt die dunklen Gestalten der russischen Grenzwächter auftauchen; sie sind mit Gewehren, an denen das sehr lange Bajonnet aufsitzt, bewaffnet und mit dem lichtgrauen Infanteriemantel bekleidet. Ein solcher Grenzsoldat steht auch an der Zollschranke und beweist sich bis zu der Tafel, welche die Reichsgrenze bezeichnet. Neben der Grenztafel fällt eine Telegraphenstange auf, die von der auf österreichischem Gebiet nur einige Fuß entfernt steht, und an der statt einer Isolirglocke deren zwei angebracht sind; dazwischen befindet sich eine Ausschaltungsvorrichtung für den Leitungsdraht. Hinter dem massiven Zollschlagbaum sieht man gewöhnlich mehrere Wagen halten, die von den Zollbeamten auf das eingehendste, sowol in Bezug auf Aus- als auch Einfuhr, untersucht werden, besonders seit der zwischen Oesterreich und Rußland bestehenden Spannung. Auch die Pässe werden jetzt strenger untersucht als sonst, und jeder Reisende, der zu Wagen ein solches russisches Zollhaus passirt, kann sich auf einen mindestens halbstündigen Aufenthalt gefaßt machen.

Zwei russische Schriftsteller.

Unter den neueren russischen Schriftstellern, welche sich auch außerhalb der Grenzen Rußlands einen allgemein anerkannten Ruf erworben haben, stehen neben Iwan Turgenjew in erster Linie Graf Lew Tolstoi und G. P. Danilewskij.

M. de Vogüé, ein vorzüglicher Kenner der russischen Literatur, stellt den Grafen Tolstoi auf dieselbe Stufe mit den größten Schriftstellern aller Zeiten, während ihm Turgenjew zweifellos den ersten Rang unter den russischen Dichtern zuerkannt hat. Danilewskij nennt ihn sogar den russischen Homer. In der That ist Tolstoi einer der hervorragendsten und genialsten Repräsentanten der modernen russischen Literatur. Schon seine erste, 1852 erschienene Erzählung „Der Ueberfall" erregte Aufmerksamkeit und ließ bereits das ungewöhnliche Talent des Verfassers erkennen. Immer schöner entfalteten sich die seltenen Eigenschaften des Dichters in seinen weiteren Novellen, von denen wir hier nur „Die Kosaken" namhaft machen, bis im Jahre 1865 der Roman „Krieg und Frieden" mit einem Schlage seinen Ruf begründete und, nachdem verschiedene Uebersetzungen erschienen waren, den Verfasser auch im Auslande bekannt und beliebt machte. Der Roman schildert das russische Leben in Krieg und Frieden in außerordentlich anschaulicher und wahrer Weise. Der Dichter behandelt den denkwürdigen Abschnitt aus der Geschichte des ersten Jahrzehnts dieses Jahrhunderts mit solcher Schärfe und Charakteristik, daß wir die Vorgänge wie in einem Gemälde vor uns zu sehen glauben. Er führt uns auf das Schlachtfeld, in das Lager der Soldaten, in die Lazarethe, in den Kriegsrath, zur Parade. Dabei entfaltet er ein meisterhaftes Bild nicht nur von dem Hofleben und den Empfangssälen der Fürsten, sondern auch von der Lebensweise, den Sitten und Gewohnheiten der andern Gesellschaftskreise; er geleitet uns in den Salon der vornehmen Dame, in welchem die Jeunesse Dorée und die Carrièremacher verkehren, er schildert die Bewohner der Städte, die Landbewohner, die Schänken, das Theater, die Kirche. Der Roman hat keinen eigentlichen Helden, sondern besteht lediglich aus Schilderungen des russischen Lebens; nur in wenigen Personen sind die gesunden und kranken Elemente verkörpert. In einem Epilog macht uns der Dichter mit seiner ethischen Weltanschauung bekannt.

Tolstoi's zweites großes Werk erschien in den Jahren 1875 bis 1878 und nennt sich „Anna Karenin". Auch dieser Roman ist dem deutschen Publikum durch eine Uebersetzung bekannt geworden. Er behandelt das Thema der verbotenen Liebe einerseits, des glücklichen Familienlebens anderseits und schildert die tiefsten Regungen des menschlichen Herzens mit großer psychologischer Wahrheit. Von den übrigen Werken Tolstoi's erwähnen wir hier nur: „Kindheit, Knabenalter und Jugend", „Familienglück" und das fünfactige Volksdrama „Die Macht der Finsterniß", ein echt künstlerisches Werk von höchster literarischer Bedeutung.

Graf Lew Nikolajewitsch Tolstoi ist am 9. September (28. August) 1828 zu Jasnaja Poljana im Gouvernement Tula geboren. Im neunten Lebensjahre verlor er seine Mutter und wurde nach Moskau zu seiner Großmutter gebracht. Auf der Universität Kasan studirte er Jurisprudenz und Orientalia; 1851 trat er im Kaukasus in den Militärdienst, machte als Offizier den Krimkrieg mit und nahm nach Beendigung desselben seinen Abschied. Seitdem lebt er fast ununterbrochen auf seinem Gute Jasnaja Poljana.

Während Tolstoi somit weit über die Hälfte seines Lebens auf dem Lande zubrachte, betheiligt sich der zweite Schriftsteller, den wir im Eingang erwähnt haben, Grigorij Petrowitsch Danilewskij, am öffentlichen Leben, indem er seit 1881 als Chefredacteur des „Regierungsanzeigers" wirkt.

Grigorij Petrowitsch Danilewskij ist neben Tolstoi einer der bedeutendsten russischen Schriftsteller der Gegenwart, und hat er auch die Größe Tolstoi's nicht erreicht, so erfreut er sich doch ebenso wie dieser einer allgemeinen Anerkennung im Auslande. Er ist geboren am 14./26. April 1829 im Dorfe Danilowka im Gouvernement Charkow, ist also einige Monate jünger als Tolstoi. Seine Erziehung erhielt er im Adligen Institut zu Moskau. Im Jahre 1850 absolvirte er die Universität zu St. Petersburg, wo er Cameralia studirte. In den Jahren 1850 bis 1857 bereiste er als Beamter im Ministerium für Volksaufklärung Finnland und die Krim und arbeitete in den Archiven in Kleinrußland. In den Jahren 1857 bis 1862

Digitized by Google

Plate I. Lynching, near Pilot Knob, Iron County, Missouri, as depicted in Harper's Weekly, July 19, 1873. Courtesy Library of Congress.

Prof. Dr. Hermann Conrad.

Wirkl. Geheimrath Lasker.

Zum tödtlichen Unfallschuß.

Ich so ist der Prozeß des Prof. Conrad gegen den Rittergutsbesitzer Schmidt, welcher durch einen tödtlichen Unfallschuß des Sohnes des Ersteren, des Studenten Conrad, veranlaßt wurde, zu Ende gegangen. Wie bekannt, hatte der Student Conrad auf dem Gute des Rittergutsbesitzers Schmidt, wo er auf Besuch weilte, mit einem Revolver geschossen, wobei sich ein Schuß löste und den jungen Mann tödtlich verletzte. Der Rittergutsbesitzer Schmidt wurde wegen fahrlässiger Tödtung zu 300 Mark Geldstrafe verurtheilt. Der Vertheidiger, Rechtsanwalt Dr. Sello, hatte auf Freisprechung plaidirt, da ein Unfall vorliege, für den Schmidt nicht verantwortlich gemacht werden könne. Der Vertheidiger des Klägers, Rechtsanwalt Dr. Sello, hatte auf Freisprechung plaidirt, da ein Unfall vorliege, für den Schmidt nicht verantwortlich gemacht werden könne. Der Vertheidiger des Klägers, Rechtsanwalt Dr. Sello, hatte auf Freisprechung plaidirt, da ein Unfall vorliege, für den Schmidt nicht verantwortlich gemacht werden könne. Der Vertheidiger des Klägers, Rechtsanwalt Dr. Sello, hatte auf

Aus der neuesten russischen Strenge: Hausgenossen mit Fackeln im Gefängniß. Nach einer Skizze unserer Spezialzeichnerin A. Kühnel.

Digitized by Google

Mit der Hoffnung auf weitere Beiträge und mit aufrichtigstem Dank für die bisher uns zugegangenen Gaben

Die Redaction.

Die Redaction der „Illustrirten Welt“ hat sich entschlossen, für die besten Lösungen der nachstehenden Räthsel, Charaden, Logogryphen, Anagramme, Homonyme, Palindrome, Rebus, Scharaden, Bilderräthsel, Zahlenräthsel, Buchstabenräthsel, Räthsel-Quadrate, Räthsel-Dreiecke, Räthsel-Kreuze, Räthsel-Sterne, Räthsel-Rauten, Räthsel-Trapeze, Räthsel-Pyramiden, Räthsel-Würfel, Räthsel-Cylinder, Räthsel-Kegel, Räthsel-Kugeln, Räthsel-Ellipsen, Räthsel-Parallelogramme, Räthsel-Polygone, Räthsel-Ringe, Räthsel-Ketten, Räthsel-Netze, Räthsel-Schlangen, Räthsel-Spiralen, Räthsel-Wellenlinien, Räthsel-Zickzacklinien, Räthsel-Schlangenlinien, Räthsel-Kreislinien, Räthsel-Ellipsenlinien, Räthsel-Parallellinien, Räthsel-Polygonlinien, Räthsel-Ringlinien, Räthsel-Kettenlinien, Räthsel-Netzlinien, Räthsel-Schlangenlinien, Räthsel-Spirallinien

in eine solche für Fehrartillerie und Fußartillerie zum ersten mal Aufnahme gefunden, ferner die Verwendung der Artillerieregimenter Nr. 14 bis 31 um je eine Abtheilung, die Vergrößerung des Eisenbahnregiments um zwei Bataillone und die Luftschifferabtheilung sowie diejenige der sämmtlichen Trainbataillone um je eine Compagnie. Von den Armeecorps hat nur ein einziges (das 2. pommersche) seinen commandirenden General verloren, dagegen sind bei acht Divisionen neue Befehlshaber ernannt worden; ferner bei 23 Infanteriebrigaden. Im Laufe der verflossenen Jahres wurden vier Gouvernements und neun Commandanturen neu besetzt. Eine gegen frühere Jahre bedeutend größere Bewegung hat unter den Regimentscommandeuren der Infanterie und Cavalerie stattgefunden. Bei erster Waffe sind 40 Regimentscommandeure in diese Stellung eingerückt, bei letzterer Waffe 17, während bei der Artillerie nur fünf, bei der Fußartillerie drei Regimentscommandeure ernannt worden. Bei 47 Landwehrbataillonen stehen neue Commandeure verzeichnet. Der älteste commandirende General ist Graf Blumenthal.

— Der schweizerische Bundesrath hat eine Verordnung über Einrichtung, Anerkennung, Aufgebot, Uebermachung und Verwendung des Landsturms erlassen. Der Landsturm wird in Bataillone eingetheilt, denen jedes in der Regel aus vier Compagnien besteht, jede höchstens 200 Mann stark. In den Bataillonskreisen können unter gewissen Verhältnissen Schützencompagnien und Sectionen gebildet werden. Im Divisionskreise ist eine aus gedienten Kanonieren bestehende Abtheilung von 300 Mann zu bilden. Der größte Theil der Hülfstruppen ist der Pionnierabtheilung zuzuweisen, welche aus Leuten zu bilden ist, die sich für Schanzarbeiten eignen. In den Bataillonskreisen sind eine oder mehrere Pionnierabtheilungen compagnieweise mit einer Stärke bis auf 200 Mann zu bilden. Die Compagnien können zu größeren Abtheilungen bis auf ein Bataillon zusammengezogen werden. Den betreffenden Bataillonen werden diejenigen Leute zugetheilt, welche mit der Handhabung der Handfeuerwaffen vertraut oder als Schützen bekannt sind. Die Gesammtstärke des bewaffneten Landsturms soll etwa 30 Proc. der Landwehrpflichtigen betragen. Die Bekleidung der bewaffneten Leute besteht aus Kappi, welchem Filzhut und Feldmütze, die Bewaffnung aus einem Kleinkalibergewehr Infanteriecalibers aus den eidgenössischen Zeughäusern.

— In Belgien haben zwölf Feldbatterien, bewaffnet mit den neuen Krupp'schen Kanonen, in Genappen zu vier Batterien nacheinander ihre Versuchsschießen abgehalten und dabei vortreffliche Ergebnisse, namentlich mit dem Shrapnelschuß bei Verwendung des neuen Zeitzünders, erhalten.

Handel und Industrie.

— Die 14 deutschen Notenbanken hatten zu Ende December einen Notenumlauf von 1,208,209,000 ℳ, worunter die Reichsbank mit 1,010,619,000 ℳ; gegen den Vormonat hatte der Notenumlauf verringert stattgefunden.

— Am 1. Januar waren an deutschen Münzen im Umlauf: 1,599,388,200 ℳ in Doppelkronen, 455,185,760 ℳ in Kronen und 27,901,665 ℳ in halben Kronen, ferner 412,342,200 ℳ in Silber-, 58,160,673 ℳ in Nickel- und 10,251,736 ℳ in Kupfermünzen.

— Das „Schweizerische Bundesblatt" hat eine Zolltarifnovelle veröffentlicht, welche für eine Reihe von Artikeln die Grenzzahlstelle nach der Schweiz erhebt.

— Die constituirende Generalversammlung der ungarischen Cementfabrik hat am 16. Januar in Budapest stattgefunden. Das Kapital derselben ist auf 3 Mill. fl. in 30,000 auf Inhaber lautende, vollemarirte Actien festgesetzt. Der persönlich haftende Gesellschafter der Commanditgesellschaft Loewe, welche mit 5000 Actien betheiligt ist, tritt in den Verwaltungsrath ein, welchem auch Ingenieur Mannlicher, der Gründer der nach ihm benannten Repetirgewehre, und Feldmarschall-Lieutenant Ottoyn, letzterer als Präsident, angehören. Der Gesellschaft ist die Lieferung von 180,000 Centnern für die Heeresbauten zugesichert.

— Aus Birmingham wird über ein englisch-amerikanisches Handelsunternehmen in großartigem Maßstabe berichtet, welches in Vertretung ist, und an dem verschiedene amerikanische Millionäre mit den Rothschilds, den Herzogen von Westminster und Devonshire und andern bemittelten Unternehmern betheiligt sein sollen. Es werden darüber folgende Mittheilungen gemacht: Das Unternehmen soll sich anfangs auf die Erbauung von Lagerhäusern, Magazinen und Schlachthäusern beschränken und sich dann auf die Fabrikation von Käse, Butter, Schmalz u. dergl. werfen, auf welchem der Minnesota-Nordwestbahn nahe liegenden Bauplatzen. Alle Arten von amerikanischen Erzeugnissen: Mehl, Käse, Butter, Schinken, Schmalz, Speck, Obst sowie auch lebendes Vieh, sollen auf der eben genannten Eisenbahnlinie nach Chicago und von dort weiter mit der Baltimore- und Ohio-Eisenbahn nach Neuyork geschafft werden. Eine das Festland mit Staten Island verbindende Brücke wird gebaut, und große Docks werden dort errichtet. Von diesen Häfen aus werden die Producte der Vereinigten Staaten von eigens für die Gesellschaft gebauten Dampfern nach England, und zwar nach Barrow in Furness transportirt werden. In Barrow beabsichtigt die Gesellschaft den Bau einiger Schlachthäuser und Fabriken zur Herstellung von Margarine. Aus den dortigen Lagerhäusern sollen die Lebensmittel mit Hülfe der in allen großen Städten Englands zu eröffnenden Depots zum Verkauf gelangen. Noch andere Unternehmen wurden damit verbunden werden.

— In London sind Vorbereitungen im Gange für die Gründung einer Fleischtransportboote für Producte, namentlich Zucker und Kaffee. Das neue Institut wird nach dem Vorbilde der Gasse de Liquidation in Havre die Form einer Actiengesellschaft mit einem Kapital von 100,000 Pfd. St. haben, an der Spitze des Unternehmens werden zwei Firmen stehen. Eine derartige Anstalt ist auch in Neuyork zu finden.

— Wie das „Handelsmuseum" meldet, haben die Regierungen Deutschlands und Oesterreich-Ungarns die Theilnahme an der von der belgischen Regierung anberaumt der Gründung eines internationalen Bureaus in Brüssel zur mehrsprachigen Publication der Zolltarife der einzelnen Staaten für den 15. März einberufenen Conferenz bisjetzt abgelehnt.

Ausstellungswesen.

— Trotzdem die großen Kunstausstellungen in München und Wien voraussichtlich das allgemeine Interesse der Kunst- wie des Publikums für sich in Anspruch nehmen werden, beabsichtigt die berliner Kunstakademie doch auch die gewohnte akademische Ausstellung im berliner Ausstellungsgebäude im nächsten Sommer stattfinden zu lassen und wenigstens durch sie Juli zu sehen.

— Die künstlerische Einrichtung und Ausschmückung für das Deutsche Reich bestimmten Abtheilung der diesjährigen Kunstausstellung wird der Architekt Karl Hoffacker im Auftrag Berlins, des gegenwärtigen Vereins der Deutschen Kunstausschusses, übernommen und sich zu diesem Zweck demnächst von hier nach Wien begeben.

— Die am 8. April zu eröffnende Weltausstellung Barcelona beginnt sich auch die deutschen Industriellen und vertreten lebhaft zu interessiren. Das in letzter Stunde zusammengetretene deutsche Centralcomité in Berlin (Berlin W., Thiergarten Nr 30b) ist in voller Thätigkeit, um, soweit dies noch möglich ist, für eine würdige und wirksame Vertretung der deutschen Fabrikate in Barcelona zu sorgen, und nach den bereits vorliegenden Anmeldungen dürfte die Mühe nicht unbelohnt bleiben. Unzweifelhaft würde die Betheiligung gerade dieser Ausstellung seitens unserer für die Ausfuhr arbeitenden Industrie nicht ohne praktisch fühlbare Nachtheile bleiben, da die mit und auf dem spanischen Markt concurrirenden Länder der Ausstellung in Barcelona eine hohe Betheiligung zuzuwenden scheinen und erhebliche Anstrengungen für ihre Beschickung machen. Unterrichtsweise hat sich das in Hamburg gebildete besondere Comité neuerdings mit dem berliner Centralcomité vereinigt, und die Arbeiten des letzteren versprechen nun einen rascheren und erfolgreicheren Fortgang. Die Ausstellung, welche unter der Leitung des Ausstellungsrats Constitucional der Stadt und unter den Auspicien der königl. Landesregierung und des Provinziallandtages stattfindet, wird die Landwirthschaft, Industrie und die schönen Künste in ihrer ganzen Ausdehnung umfassen. Für die Baulichkeiten, Wege, Gärten ꝛc. steht ein Flächenraum von 465,000 Quadratmeter zur Verfügung. Die Dauer der Ausstellung ist auf sechs Monate festgesetzt. Der Stadtrath von Barcelona hat 200,000 Frc. zum Ankauf der besten auf der Weltausstellung vertretenen Gemälde bewilligt.

Verkehrswesen.

— In der am 18. Januar in Frankfurt a. M. abgehaltenen mitteleuropäischen Sommerfahrplan-Conferenz wurde der Antrag auf frühestmöglichen Anschluß der Nord- und Südzüge der Arlbergbahn angenommen. Der dreijährige Sommerfahrplan soll wieder am 1. Juni in Kraft treten.

— Am 10. Januar ist die 7 Kilomtr. lange Theilstrecke Gidenau-Heidelbrunn der Kerkerbachbahn für den Güterverkehr eröffnet worden.

— Dem preußischen Landtag wird vom Eisenbahnminister das Project einer Eisenbahn von Brügge über Meinerzhagen nach Bellinghausen unterbreitet werden. Für die Lage der Industrie im Volmethal würde die Bahn von günstigem Einfluß sein.

— Die Ringbahn zu Budapest wird im Lauf der kommenden Sommers von der österreichisch-ungarischen Staatsbahn angebaut werden.

— Die neue griechische Bahnstrecke Athen-Patras steht seit kurzem im Betrieb. Sie ermöglicht einen rascheren Verkehr zwischen Athen und Europa, indem sie der Dampfschiffahrt den Umweg um Cap Matapan erspart.

— Die transkaspische Eisenbahn soll bis zum 15. Mai d. J. die Samarkand fertiggestellt werden. Die Erdarbeiten der neuen Linie sind fast vollendet. Es erübrigt nur noch, über den großen Bewässerungskanal von Narypai zwei ziemlich große Brücken herzustellen.

— Einen schlagenden Beweis für die Schnelligkeit der deutschen Reichspostdampfer bietet der Umstand, daß ein mannheimer Haus zwei Briefe aus Hongkong am gleichen Tag (26. December v. J.) erhielt, von denen der mit der englischen Post beförderte am 22. November, der mit dem deutschen Reichspostdampfer gesandte aber erst am 28. November, also sechs Tage später, ausgegeben worden war. Der erste war mit dem am Tage seiner Ankunft abgegangenen Postdampfer Ancona von der Peninsular- und Oriental-Linie befördert worden, der zweite mit dem Dampfer Preußen der Nordeutschen Lloyd.

— Der Plan eines Kanalbaues durch den Isthmus von Nicaragua in seiner Verwirklichung nähergetreten. Kürzlich haben sich auf Anregen eines Syndikats von Kapitalisten in Washington eine Anzahl Ingenieure nach dem genannten Isthmus begeben, um die Route des projectirten Kanals genau festzustellen. Die gesammte Länge des Kanals soll 273,4 Kilomtr. betragen; hiervon entfallen 72,4 Kilomtr. auf den See von Nicaragua und 138,2 Kilomtr. auf den Fluß San Juan, sodaß die vorzunehmenden Ausgrabungen sich auf 62,8 Kilomtr. beschränken. Die Kosten des Kanals, dessen Herstellung binnen sechs Jahren ermöglicht werden soll, werden auf 65 Mill. Doll. veranschlagt.

— Ein Ereigniß von weittragender Bedeutung ist die jetzt erfolgte Herstellung direkter Dampfverbindung zwischen San Francisco in Californien und Portland in Oregon. Die Kunst der Ingenieure hatte zur Beseitigung derselben große Schwierigkeiten zu überwinden. Die Hauptverantwortlichkeit liegt darin, daß weite Strecken fruchtbaren Landes entweder ganz frisch in den Bereich der Cultur gezogen werden oder Transportmöglichkeiten erhalten, welche die einzige Bedingung für eine lukrative Entwickelung derselben sind. Ein ununterbrochener Schienenweg ist damit von der Grenze von Britisch Columbia bis nach Guaymas in Sonora, Mexico, geschaffen worden, worauf über 1500 englische Meilen, zwischen Puma und Portland, unter einheitlicher Verwaltung derselben großen Gesellschaft stehen, welche auch schon die südlich gelegene der amerikanischen Transcontinental-Routen unter sich hat.

Kunst und Kunstgewerbe.

— Die Ausführung des Grabdenkmals für Hans Makart auf dem wiener Centralfriedhof ist dem Bildhauer Hellmer für zwei Fl. unter der Bedingung der Fertigstellung bis zum October d. J. übertragen worden.

— In Wien hat das Preisgericht über die für das Mozart-Denkmal eingegangenen 37 Entwürfe am 3. Januar sein Urtheil verkündet. Der erste Preis wurde der Skizze des Bildhauers Anton P. Wagner, der zweite dem Entwurf des Prof. Rudolf Weyr, der dritte dem des Bildhauers Franz Raimund, sämmtlich in Wien, zuerkannt. Der Wagner'sche Entwurf stellt Mozart sitzend dar, umgeben von zwei Musengestalten, denen Zephyr und Löwe zugetheilt sind. Derselbe wurde von den Preisrichtern zur Ausführung empfohlen mit der Abänderung, daß die Verbindung des Monumente mit der Architektur des Tremolpavillons gelöst und der Sockel des ganzen Denkmals niedriger werde. Neuerdings hat aber das Denkmalcomité von der Ertheilung des Auftrages an den Bildhauer Wagner bis auf weiteres abgesehen und beschlossen, an Stelle des jetzt allgemein als ungeeignet befundenen Platzes zunächst die Erlangung eines andern Aufstellungsortes zu betreiben.

— Von dem Bildhauer Max Unger in Berlin ist das Reliefmedaillon der für Frankfurt a. O. bestimmten, von dem 5. preußischen Armeecorps dem Andenken des Prinzen Friedrich Karl gewidmeten Statue vollendet worden. Sie zeigt den Prinzen aufrecht stehend in hoch charakteristischer und lebendiger Auffassung. Die Enthüllung des in Bronze zu gießenden Denkmals ist für den 16. August d. J. in Aussicht genommen.

— In Valencia wurde am 12. Januar, dem festlich begangenen Jahrestag seiner Geburt im Jahre 1585 in Zativa in der Provinz Valencia geborenen Maleso Ribera, eine Statue daselbst enthüllt.

— Werner Schuch, der den Entwurf zu dem Wandgemälde der Schlacht bei Leipzig für die Ruhmeshalle des berliner Zeughauses vollendet hat, ist nach Genehmigung desselben beauftragt worden, ein Bild des Angriffs der Reiterscharen in der Schlacht bei Wachern herzustellen.

— W. Kaulbach hat das kürzlich erwähnte Brustbild des Fürsten Bismarck nunmehr im berliner Künstlerverein ausgestellt. Es zeigt einen ungemein plastisch modellirten Kopf von unverkennbarer Porträtähnlichkeit, letzterer aber durch die peinliche und unruhige Färbung desselben und leicht in der Kraft des getigten Ausdrucks nicht an die Lenbach'schen Porträts des Kanzlers heran. Auch die von dem berühmten englischen Maler Herkomer vorgeführten Kniestücke des englischen Botschafters Sir Malet in großer Uniform und der Gemahlin desselben in weißer, perlengestickter Gesellschaftstracht fanden nur bedingten Beifall.

— Das vielbewunderte Pergamen-Panorama des berliner Ausstellungsparks wird demnächst durch eine Darstellung des Brandes Roms unter Nero ersetzt werden. Entworfen ist auch dieses Panorama wieder von Max Koch, der es in Gemeinschaft mit seinem Bruder Georg ausführen wird.

— Im münchener Kunstverein findet gegenwärtig ein großes Bild J. Weiser's, das eine durch die Dogmenschmiede des Gewerbes naturgetreue Trauung schildert, um der Aehnlichkeit der malerischen Durchführung willen großen Beifall.

— J. v. Uhde hat auch das im Besitz der berliner Nationalgalerie befindliche Bild „Komm, Herr Jesu, sei unser Gast" neuerdings in mehrfach veränderter Auffassung wiederholt. Als Meister auf einem weiterlich arbeitet er sich inzwischen in einem Bilde mäßigen Umfanges, das eine Procession bei eben beginnendem Regenwetter schildert und bei feinster malerischer Stimmung an die Scharfe Menzel'scher Betrachtung derartiger Scenen erinnert.

— Von Gr. Charlemont, dem in Paris lebenden einstigen Schüler Makart's, sind die ihm in Auftrag gegebenen Deckenmedaillons für das wiener Hofcurtheater, Darstellungen des Apollo mit den Musen, des Sommernachtstraums und der Intrigue auf Launs, vollendet und nach Wien abgeliefert worden.

— Matejko's großes Bild „Christi letzter Gang zum Abendmahl" ist in den Besitz des Museums zu Krakau übergegangen.

— B. Mannfeld hat soeben als neuste Arbeit eine Darstellung der Ehrfurcht des ersten Tones in musikalischer Stimmung vollendet, die sich in der Größe wie in der malerischen Wirkung des Blattes seinen Radirungen der Rathhäuser zu Danzig und Breslau, der Marienburg, des Lüneburger Doms und der Albrechtsburg zu Meißen würdig anreiht.

Theater und Musik.

— „Kleine Gefälligkeiten", ein neues Lustspiel in drei Acten von Waldau Stoller, ist von der Intendanz des Hoftheaters zu Schwerin zur Aufführung angenommen worden.

— Franz Wickert's dreiactiges Lustspiel „Die talentvolle Tochter" ging am 14. Januar im Kroseiner Hoftheater in der Residenz in Scene, hat aber nur mäßig angesprochen.

— Das Lustspiel „Mit fremden Federn" von Karl Schönfeld hat am 18. Januar bei der ersten Aufführung am Stadttheater zu Frankfurt a. M. eine günstige Aufnahme gefunden.

— Die Gesellschaft des münchener Gärtnerplatz-Theaters brachte bei ihrem diesmaligen Gastspiel im Carola-Theater zu Leipzig als Neuigkeit das Volksstück „Hans im Glück" von Max Grube und Koppel-Ellfeld, welches eine freundliche Aufnahme fand.

— In München ist die Tragödie des Grafen Schack „Die Pisaner" neu einstudirt vor dicht besetztem Hause gegeben worden und hat eine sehr bedeutende Wirkung erzielt.

— „Ranitzkas", das Drama von Prof. Dr. Schreyer in Pforta, welches bei der Aufführung in Weimar eine so günstige Aufnahme fand, ist jetzt auch vom königl. Schauspielhause in Berlin angenommen worden.

— Im Volkstheater zu Worms soll zur Eröffnungsfeier 1889 ein Festspiel von Hans Herrig, welcher die Zerstörung dieser Stadt im Jahre 1689 behandelt, nachher auch ein neues Drama „Heinrich IV." von demselben Dichter sowie 1890 Herrig's „Attentat der Aeltdart" zur Aufführung kommen.

— Ein einactiger Schwank „Bosco", worin der Verfasser, Schauspieler Müller, sein Taschenspielertalent zur Geltung zu bringen verstand, kam im Alten Theater zu Leipzig mit günstigem Erfolg zur Aufführung.

— Ein neues Stück von Karl Morré, dem Verfasser des „Wallert", ist in Graz mit durchschlagendem Erfolg gegeben worden. Das Stück führt den Titel „Der Regimentsarzt".

— Im Nationaltheater zu Budapest ging am 14. Januar die mit dem Lukács-Preis gekrönte dreiactige Tragödie von G. Gaál „A vasember" (Der Mann von Eisen) mit einem bedeutenden äußern Erfolg in Scene.

— In londoner Haymarkettheater hat am 11. Januar das neue Schauspiel „Incognito" von Hamilton Aide entschiedenen Beifall gefunden.

— Das dreiactige Vaudeville „Hypnotika" von Emile Najac und Alb. Millaud ist im pariser Renaissance-Theater mit durchschlagendem Erfolg in Scene gegangen.

— Wilhelm Hauff's Märchen vom „Mann mit dem steinernen Herzen" ist von J. V. Widmann als Textbuch zu einer lyrisch-romantischen Oper bearbeitet worden, deren Partitur Jenny Brüll, der Gemahlin des „Goldenen Kreuzes", soeben vollendet hat. Die Oper, dreiactig und den Abend füllend, hat den Titel „Das steinerne Herz" erhalten.

— Weber's nachgelassene Oper „Die drei Pintos", welche im Text von Hauzmann v. Weber und in der Musik vom Kapellmeister Mahler bühnengerecht vollendet worden ist, wurde am 20. Januar im Neuen Theater zu Leipzig mit großem Erfolg zum ersten mal aufgeführt. Die Musik ist namentlich im ersten Act, der wol als der gelungenste bezeichnet werden kann, und ebenso im dritten von einer Arsche, die ihrer Wirkung sein sicher darf. Der Schluß brachte eine Huldigung für die Manen des Componisten. Als unter dem jubelnden Beifall der Zuschauer sich der Vorhang hob, erblickte man die Büste Weber's, welche die vereinigten Künstler mit den reichlich gespendeten Lorbeern bekränzten. Die Aufführung war eine vorzügliche.

— In Weimar ist am 15. Januar die Oper „Der Barbier von Bagdad" von Peter Cornelius erfolgreich gegeben worden. Sie erlebte dort vor fast 30 Jahren ihre erste Aufführung, fand damals aber auf große Gegnerschaft im Publikum und hatte seitdem geruht.

— Jean Louis Nicodé's „Jagd nach dem Glück", ein Phantasiestück für großes Orchester, hat in einem der letzten Gürzenichconcerte in Köln sehr gefallen.

— Charles Lamoureux hat in Paris eine Gesellschaft zur Hebung der Musikdramas begründet. Diese Gesellschaft hofft in Frankreich eine höhere Kunstform ins Leben zu rufen.

— Nach dem Hugo'schen Drama „Ruy Blas" haben Detroyat und Silvestre einen Operntext verfaßt, zu welchem Gevaert die Musik geschrieben hat. Das Werk soll in der Komischen Oper zu Paris zur Aufführung kommen.

— Ferdinand Thieriot's im 12. Gewandhausconcert zu Leipzig zur ersten Aufführung gebrachte Manuscriptouverture zu Schiller's „Turandot" erwies sich unter der Direction des Componisten als ein edel erfundenes, gediegen ausgearbeitetes, wirksam instrumentirtes Werk, das wohlverdienten Beifall fand.

— Der bekannte Schauspieler Karl Sontag wird den 40. Jahrestag seines ersten theatralischen Auftretens am 31. Januar durch ein Gastspiel auf der leipziger Bühne begehen.

— Der Oberregisseur Schultze vom königl. Theater zu Wiesbaden beging am 16. Januar sein 50jähriges Künstlerjubiläum.

— Der Herzog von Koburg-Gotha hat dem Heldendarsteller des kaiserlichen Hoftheaters Hugo Gmnard das Goldene Verdienstkreuz für Kunst und Wissenschaft verliehen.

— Anton Rubinstein, der Director des petersburger Conservatoriums, ist zum Wirkl. Staatsrath mit dem Titel Excellenz ernannt worden.

Das Neuheft der farbigen Bilderbücher Malkasten: Eine Bilderbuchreise

„Aber rasch in das „Goethe" Düsseldorf. Originalzeichnung von Karl Ehrlich.

Der Luftschiffer

Ein neuartiges Kunstgewerbeblatt für die Entwicklung moderner Wohnkultur

Herausgegeben von Dr. Hans Schmidkunz

Erscheint monatlich zweimal. Preis vierteljährlich 3 Mark. Zu beziehen durch alle Buchhandlungen und Postanstalten. Probenummern stehen gern zu Diensten. Verlag der Deutschen Werkstätten, Hellerau bei Dresden.

Die Zeitschrift will in Wort und Bild Anregungen geben, wie man heute wohnen kann, ohne sich in Unkosten zu stürzen, wie man sich einrichten kann, ohne sich in Schulden zu stürzen, wie man sich kleiden kann, ohne sich in Lumpen zu kleiden, wie man sich ernähren kann, ohne sich in Krankheiten zu ernähren, wie man sich vergnügen kann, ohne sich in Laster zu vergnügen.

Der Luftschiffer will keine Modezeitschrift sein, sondern eine Zeitschrift für Kultur. Er will Kultur nicht nur in Worten, sondern auch in Taten. Er will Kultur nicht nur in Taten, sondern auch in Dingen. Er will Kultur nicht nur in Dingen, sondern auch in Menschen. Er will Kultur nicht nur in Menschen, sondern auch in Gesinnungen. Er will Kultur nicht nur in Gesinnungen, sondern auch in Gesinnungsgenossen.

Der Luftschiffer will Gesinnungsgenossen sammeln, die sich zusammenfinden in dem Gedanken, daß Kultur nicht Luxus ist, sondern Notwendigkeit, daß Kultur nicht Last ist, sondern Lust, daß Kultur nicht Zwang ist, sondern Freiheit, daß Kultur nicht Unterdrückung ist, sondern Befreiung, daß Kultur nicht Verbot ist, sondern Gebot, daß Kultur nicht Verneinung ist, sondern Bejahung, daß Kultur nicht Entsagung ist, sondern Genuß, daß Kultur nicht Tod ist, sondern Leben

— „Johann Kepler und die großen kirchlichen Streitfragen seiner Zeit" heißt ein Werk des ganz hervorragenden Kepler-Forschers Dr. Ludwig Schuster, welches in Alt Meier's Buchhandlung (J. Kirchner) in Graz erscheint. Gegensätzlich zu Kepler's eigenen Werke genügt, stellt das Werk den Standpunkt fest, den der große Astronom gegenüber den Gregorianischen Kalender, dem Lutheranismus, Calvinismus und den Religionsparteien seiner Zeit eingenommen hat.

— Ein illustrirtes „Archäologisches Lexikon" von Alex. N. Jvanzoff erscheint (Carl Fekrat) in griechischer Sprache in Athen in 30 wöchentlichen Lieferungen.

— Unter dem Titel „The English in the West Indies" veröffentlicht der englische Geschichtschreiber J. A. Froude ein Werk, in dem er das Ergebniß seiner im letzten Jahre unternommenen Reise nach Westindien schildert. Die Reise, die er auf dieser Route that, ist hauptsächlich die, daß es England zum Verbrechen gereichen würde, falls auf den westindischen Inseln der Volksrecht ersetzt werde. Er meint dabei mit besonderem Ernst auf die Vereinigten Staaten hin.

— Eine für China wichtige literarische Entdeckung wurde in Japan gemacht. Ein chinesischer Beamter hat nämlich in Japan ein Exemplar von Hwang Kan's 1500 Jahre alten Analekten entdeckt. Dieses Werk ist seit 700 bis 800 Jahren aus China verschwunden. Die chinesische Regierung hat deshalb Gesandten in Japan angewiesen, es zu leihen und eine fotografische Abschrift davon zu machen.

— Von Leipzig stat im Fiscaljahr 1886/87 nach Nordamerika Bücher, Musikalien und Zeitschriften im Werthe von 434,731 Dell. ausgeführt werden. Der Werth dieser Ausfuhr in den letzten 10 Jahren betief sich in Summa auf 5,076,935 Dell.

— Der Großherzog von Baden hat dem Papst zu seinem Jubiläum eine photographische Kopie der berühmten Chronik des Konstanzer Concils von Ulrich Richenthal geschenkt, deren Original sich auf dem Rathhaus in Konstanz befindet. Für diese Kopie wurde ein Prachtband nach Entwürfen des Directors Geyer und des Professors A. E. Meyer an der Kunstgewerbeschule in Karlsruhe von dem Buchbinder Schell in Darlach angefertigt.

— Im neuesten Bericht des schweizerischen Handels- und Industrievereins findet sich folgende Klage: Im Zusammenhang macht sich die Uebersprudation von eingeführter neuer deutscher Literatur, welche im Jahre 1886 eine noch nie erreichte Zahl erreicht, nachtheilig fühlbar, indem dadurch die Betriebsresultate ein erschwingendes Verhältniß zum Jahresabsatz kommen. In mehreren Lesezirkeln Unterstützungsstellen der Deutschen Schweiz lasse der Hauptbedarf an Lesestoff durch deutsche Antiquariate und Engelhorn, welche alte und neue Bücher zu Spottpreisen dem Publikum anbieten.

— Die Pfeiffer'sche Buchhandlung in Halle a. S. konnte mit dem Beginn dieses Jahres auf eine 150jährige Zeit ihres Bestehens zurückblicken.

— In Kommission bei dem Heitzuchhändler Wilhelm Frick in Wien ist erschienen „Wiens Buchdruckergeschichte 1482 bis 1882", herausgegeben von den Buchdruckern Wiens und verfaßt von Dr. Anton Mayer. 2 Bände mit vielen Illustrationen und 25 Kunstbeilagen. Preis 30 M. Für Liebhaber ist eine Textausgabe auf geschöpftem Papier in 100 numerirten Exemplaren zum Preise von 60 M veranstaltet worden.

Bibliothekwesen, Bücher- und Kunstauctionen.

— **Ueber die Erwerbung der Meermann'schen Handschriftensammlung**, welche einen Theil der berühmten Bibliothek von Cheltenham des Sir Thomas Phillipps erwarben, für Berlin bringt das Februarheft des „Centralblattes für Bibliothekswesen" eine eingehende Mittheilung. Danach ist diese für die deutsche Bibliothek so überaus wichtige Sammlung von einigen Notabeln in Berlin, welche ihr selbstloses Interesse für die Bibliothek schon bei früheren Käufen bethätigt haben, in der Absicht angekauft worden, sie demnächst der Königl. Bibliothek dauernd für einen angemessenen Preis zugänglich zu machen. Diese Handschriftensammlung ist eine außerordentlich werthvolle. Sie wurde von verschiedenen Generationen der holländischen Gelehrtenfamilie Meermann zusammengebracht und 1824 von dem bekannten englischen Büchersammler Sir Thomas Phillipps erworben. Zum guten Theil ist die Sammlung aus einer früheren älteren hervorgegangen, die 1751 in Paris zum Verkauf kam. Unter den Handschriften befinden sich zahlreiche griechische, die jedoch nicht sehr alt sind. Der Hauptwerth scheint in den lateinischen Handschriften, unter denen sich namentlich verschiedene der deutschen Geschichte befinden; vertreten sind einige Klassiker aus Mss.

— **Die kaiserliche Universitäts- und Landesbibliothek in Straßburg** ist im Jahre 1887 um 13,212 Bände vermehrt worden, sodaß sie 33,150 Bände durch Kauf und 5062 Bände durch Schenkungen besitzen. Der Schriftenaustausch der Bibliothek hat dazu die Hilfe von 240,000 Bänden des Verzeichnisses. Benutzt wurden in vergangenen Jahre 91,761 Bände, die 50 auf 22,430 Entleiher vertheilen.

— **Drei Exemplare der Bibliothek der Academie Francaise in Paris** wurden infolge des Brands einer Petroleumlampe unter Wasser gesetzt, wodurch wurden 2000 kostbare Bände, darunter gar viele in einzelne Werke, theils schwer beschädigt.

Sport und Jagd.

— **Das Königl. Hauptgestüt Gradis** hat den 4j. Pumpernickel und den 5j. Alsenstein nach England gesandt, wo sie bei dem Trainer Jos. Waugh in Newmarket ihre Vorbereitung für verschiedene dortige Concurrenzen erhalten sollen. Von den gegenwärtig jenseit des Kanals befindlichen Hindernißpferden in dem. Besitz sind Lieut. v. Heydebrand-Linden's Atalon und Hrn. Oekonomierath Läger's Bremen Better für die Liverpool Grand National Steeplechase genannt worden; dieses Derby der Steepler, welches am 21. Mai zur Entscheidung kommt, hat im ganzen 45 Unterschriften, eine weniger als im Vorjahre, gefunden, unter denen auch Frankreich mit drei, Oesterr. 1a Plage und Spanien, vertreten ist.

— **Das Directorium des Leipziger Rennclubs** hat beschlossen, die prospective Große Leipziger Kunstjahrs-Steeplechase, der geringen Betheiligung wegen ausfallen zu lassen; die Conkurrenz des Hindernißsports auf der Galopprennbahn Scheibenholz hat der Besitzer der hervorragendsten Hindernißpferde, wie Prinz Graf Bismarck, Dr. Crüsolager, v. Schmidt-Pauli, von Gr. entfernen nach außerhalb abverhalten.

— **Von dem Comité der Société des Steeplechases de France**, dessen Präsident der Herzog von Sagan ist, sind für die Rennen in Auteuil 38 Tage in Aussicht genommen, von denen 15 auf die Zeit vom 15. Februar bis 12. April, sieben auf den Monat Juni und 16 auf die Zeit vom 12. October bis 15. December entfallen. Für Preise ist die enorme Summe von 957,500 Frs ausgesetzt worden; das höchstdotirte Rennen ist die Grand Steeplechase de Paris mit 60,000 Frs., welche am 3. Juni gelaufen werden soll.

— **Unter den Trainirungen in Deutschland** hat diejenige von G. Lyng in Hoppegarten mit 45 die größte Anzahl Pferdebesitzer aufzuweisen, wie sie auch am vorigen Jahre die erfolgreichste war, indem 24 Pferde, welche dort ihre Vorbereitung erhalten hatten, zusammen mehr als 150,000 M an Preisen gewannen.

— **Der berliner Trabrenn-Verein** hat im Jahre 1887 insgesammt 111 verschiedene Trabrennen abgehalten, welche mit zusammen 90,965 M Preisen waren, und bei an Eintrittsgeldern 79,936 M vereinnahmt; einschließlich der Einnahmen aus dem Betriebe des Totalisators beziffert sich der betheiligende Nettogewinn auf etwa 44,000 M, welche in diesem Jahre zur Ausbesserung der Rennpreise Verwendung finden werden.

— **In Amerika** sind im Laufe des Jahres 1887 in die Liste derjenigen Traber, welche die englische Meile (1609 Mtr.) in 2 Min. 30 Sec. zurücklegen, nicht weniger als 323 neu eingetragen worden, ebenso in die Liste der Traber mit einem Record von 2 Min. 25 Sec. 65 Traber. Es sind ferner zu der Klasse der einhergehenden 117, in der andern 42 Paßgeher hinzugekommen, sodaß zusammen 452 Pferde in die 2:30er und 107 in die 2:25er Liste neu aufgenommen werden konnten.

— **Die große Dresdener Rudertregatta** ist auf den 10. Juni, das alljährliche Wettrudern im Achter zwischen Mannschaften der Universitäten Oxford und Cambridge auf den 31. März festgesetzt worden.

— **Die Meisterschaft von Oesterreich im Schlittschuh**-Flachlaufen über die englische Meile wurde in Wien von mit vier Bewerbern bestritten und von dem Techniker Hrn. Alexander Ljenem Sieg gewonnen, das zwei Herren bereits im ersten Viertel der Bahn den Kampf als aussichtslos aufgaben und nur noch Hr. Alfred Blatter aus Wien, der Vertheidiger des Meisterschaftstitels, das Ziel erreichte, ohne trotz aller Anstrengung dem Sieger auch nur in die Nähe kommen zu können. Hr. v. Paschin lief in 3 Min. 35 Sec. mit 17 Sec. Vorsprung vor dem Zweiten ein und schlug damit die von Axel Paulsen in Wien erzielte Beste Leistung um 2 Sec., hätte aber einen bedeutend besseren Record erzielen können, wenn er das beabsichtigt hätte. Hr. J. H. Harms aus Hamburg hatte zwar gewettet, erschien aber nicht am Start.

— **Das Internationale Eislaufmeeting zum Kampf** um die Meisterschaft von Holland, welches am 9. und 10. Januar abgehalten werden sollte, mußte des eingetretenen Thauwetters wegen verschoben werden.

— **Nach einer Mittheilung im „Radfahrer"** hat der Radfahrerclub Chemnitz im Laufe der letzten vier Jahre 132 Preise auf Rennbahnen und 14 Preise in Club-, Gau- und Ehrenturnieren gewonnen; es befinden sich darunter die Meisterschaft von Hannover 1885, von Deutschland 1885 und 1886 und von Berlin 1887. Im letzten Jahre wurden von Clubmitgliedern aus 58 Rennen in 31 Orten an 22 Rennsiegen 50 Preise nach Hause gebracht.

— **Die Allgemeine Radfahrer-Union hat ihren** Vol. Meisterschaft vom Velocipedverein in Mannheim für seine Leistung von 365 Kilometer auf dem Zweirad in 24stündiger Reise. zeit den Meisterschaftstitel für 1888 zuerkannt und außerdem die Hrn. Waldemar Jaeger vom Wiener Radfahrerclub Mavid und Karl Peters vom Kieler Radfahrerverein, welche mit 320,4 bez. 320 Kilometer die Leistungen der verjährigen Meisterschaft übertreffen haben, prämiirt.

— **Für das englische Fieldtrial Derby** sind bei dem Kennel Club in London von 50 Züchtern 93 Unterschriften eingegangen, darunter die größte Zahl, nämlich acht, von Sir M. Sykton. Von deutschen Züchtern ist Prinz Albrecht zu Solms-Braunfels mit zwei Nennungen, englisch Setter-Purpies von Mont of Farnes und der Mielen Belle, vertreten. Die 93 Unterschriften betreffen 42 englische Setters, 30 Pointers und 12 irländische Setters.

— **Der Abschuß auf der mährischen Domäne Kiritein** Altdorf des Markgrafen A. Pallavicini betrügt im Kalenderjahre 1887 an Auerwild 3618, an schalbaren Wild 2595, zusammen 6213 Stück, unter denen sich nicht weniger als 133 weißrothe Hunde und 142 Füchse befinden.

— **Die Kaiserin von Oesterreich**, welche aus Gesundheitsrücksichten ihren alljährlichen Aufzug nach Schottland zur Parforcejagd aufgeben mußte, schoß kürzlich bei einer Jagd im Godwiller Revier eine starke Wildsau.

— **Ein capitaler 36ender** wurde bei Wippra erlegt.

Wetterbericht.

Die Beobachtungszeiten sind, wo nicht anders angegeben ist, früh 8, resp. 7 Uhr. b = bedeckt, w = bewölkt, h = heiter, r = Regen, s = Schnee, a = Nebel, g = Gewitter, st = Sturm.

Die Temperaturen sind nach Celsiusgraden (100 = 80 Réaumur) gegeben.

Stationen	Jan. 16	Jan. 17	Jan. 18	Jan. 19	Jan. 20	Jan. 21	Jan. 22
Valentia	9 b	+ 2 w	+ 7 b	+ 8 b	+ 10 r	+ 9 b	+ 9 b
Orkney	3 b	+ 5 b	+ 3 b	+ 4 b	+ 6 b	+ 8 r	+ 9 a
Valencia	2 s	+ 4 b	— 1 b	— 3 b	— 3 b	+ 5 r	+ 5 r
Helder	3 s	— 6 n	— 2 s	+ 3 w	+ 3 w	+ 6 n	+ 4 n
Brüssel	4 b	— 6 b	— 2 n	— 1 b	— 2 b	+ 5 r	—
Neapel	+ 3 n	—	+ 3 b	+ 2 b	+ 1 b	+ 3 b	+ 6 b
Pareis	+ n	—	—	— 3 b	—	+ 3 b	—
Triest	+ 1 b	+ 1 b	— 2 b	— 2 w	— 3 b	+ 3 b	+ 1 b
Wien	10 b	— 3 b	— 7 b	— 4 s	— 7 b	— 5 b	— 3 b
Budapest	9 b	— 4 b	— 13 n	— 7 s	— 6 b	— 4 w	—
Hermannstadt	12 b	— 10 b	— 21 b	— 11 s	— 23 w	—	— 10 n
Breslau	6 b	— 6 b	— 8 b	— 6 b	— 13 w	— 14 s	— 11 w
St. Petersburg	2 b	— 4 b	— 6 b	— 11 b	— 8 b	— 15 b	— 12 s
Haparanda	3 b	—	— 11 b	— 6 b	— 10 b	— 11 b	— 12 s
Stockholm	4 b	— 5 b	— 3 b	— 1 b	— 13 w	— 14 s	— 11 w
Christiansand	3 n	+ 3 s	+ 3 w	+ 4 w	+ 3 r	+ 3 s	+ 6 b
Lyse	6 b	—	— 2 w	— 3 w	— 3 r	— 3 s	— 1 r
Skagenhagen	1 b	— 3 n	+ 0 b	— 3 b	— 3 b	+ 2 b	+ 0 s
Aberdeen	1 b	— 1 b	— 3 b	— 3 b	— 3 b	— 1 b	— 1 b
Kiel	2 b	— 4 b	— 3 w	— 3 w	— 1 b	— 0 b	— 3 b
Hamburg	2 b	— 5 b	— 3 b	— 3 b	— 0 b	— 0 b	— 3 b
Memel	2 b	— 8 b	— 3 w	— 3 b	— 0 b	— 1 b	— 3 b
Hannover	2 b	— 5 b	— 3 w	— 3 b	— 1 b	— 1 b	— 3 b
Münster	2 b	— 5 b	— 3 b	— 3 b	— 0 b	— 1 b	— 3 b
Berlin	4 b	— 5 b	— 6 b	— 5 b	— 6 b	— 5 b	— 3 b
Breslau	4 b	— 6 b	— 7 b	— 6 b	— 9 b	+ 0 b	+ 1 s
Aachen	6 b	— 5 b	— 7 b	— 6 b	— 9 b	+ 1 b	+ 1 s
Karlsruhe	4 b	— 6 b	— 9 b	— 8 b	— 9 b	— 6 b	— 3 s
Frankfurt a. M.	5 b	— 5 b	— 8 b	— 7 b	— 8 b	— 6 b	— 3 s
Münster	5 w	— 9 b	— 6 b	— 3 n	— 6 s	— 5 n	— 4 s
Bäder und Kurorte.							
Biarritz	+ 5 b	+ 7 b	+ 3 b	+ 9 w	+ 4 b	+ 3 b	+ 11 b
Nizza	3 w	+ 1 b	+ 1 b	+ 2 b	+ 1 b	+ 4 b	+ 4 b
Mentone	0 b	+ 3 w	+ 2 w	+ 4 b	+ 2 b	+ 4 b	+ 4 b
Meran	3 b	— 1 b	— 3 b	— 3 b	— 3 b	— 0 w	— 1 s
Gries	3 w	— 1 b	— 4 w	— 5 w	— 3 b	— 3 w	— 1 s
Arco	3 w	— 2 n	— 3 n	— 5 w	— 3 b	— 3 w	— 1 s
Meran	+ 1 w	+ 3 w	+ 1 w	+ 2 w	—	— 3 s	—
Riva	2 w	— 2 n	— 3 n	— 5 w	— 3 b	— 3 w	— 1 s
Kitzbühel	+ 1 w	+ 3 w	+ 1 w	+ 2 w	—	—	—
Wildbad	2 b	— 6 w	— 10 n	— 3 b	— 5 b	— 4 b	+ 0
Baden-Baden	2 b	— 6 w	— 10 n	— 3 b	— 5 b	— 4 b	+ 0
Buchberg	4 b	— 5 b	— 7 b	— 5 b	— 6 b	— 5 b	— 3 b
Mannheim	3 b	— 5 b	— 10 b	— 3 b	— 6 b	— 5 b	— 3 w
Bad Nauheim	5 b	— 8 b	— 6 b	— 3 b	— 6 b	— 5 b	— 3 b
Baden bei Zürich	2 b	— 6	— 5	— 6	— 8	— 9	— 3
24stündige 12 Uhr.							
Arosa	+ 3 w	+ 3 b	+ 2 b	+ 3 b	+ 2 b	+ 5 b	—
Davos	0 b	+ 1 b	— 0 b	+ 1 w	— 0 b	+ 1 w	—
Weißfluh	2 b	— 1 b	— 2 b	— 1 w	— 2 w	— 2 w	—
Nachmittags 1 Uhr.							
Davos	— 4 b	— 6 b	— 5 b	— 5 b	— 5 b	— 1 b	

Vom Polarkreise wird vom 16. Januar gemeldet, daß der ganze Luftkreis ungewöhnlich zugenommen ist und eine arktische Kälte herrscht.

In ganz Ostrußland herrschte in letzter Zeit ungewöhnliche Kälte, welche das Thermometer an vielen Orten bis zu −42° C. herabsinken ließ. Aus den Städten wird Zwei gemeldet. Neapel hatte am 15. Januar morgens −9° C.

Im Nordwesten von Amerika, namentlich in Dakota und Minnesota, haben am 13. Januar starke Schneestürme gewüthet, welche große Verkehrsstörungen auf den Eisenbahnen hervorriefen. Viele Personen sind im Schnee und Wehen gekommen. 3000 in Montana, Nebraska und Kansas, Texas und andern Staaten im Westen treiben viele umherstehende Gebäude und getrieben gemacht. So sollen die schlimmsten seit Menschengedenken gewesen sein. Telegraphen sollen überschwemmt sein. Nachdem auch Tage hindurch der Himmel ganz wolkenlos gewesen, brach das Unwetter los; der Schnee, so sein wie Mehl, wurde von dem Sturm mit unerhörter Gewalt durch die Luft getrieben. Von der Straße zurückkehrende konnten kaum ihr Gehöft und Heim erreichen. Ganze Herden konnten ihre Besitzer nicht mehr erreichen. Dieser des Unwetters wurden in Canada 143 Menschen, in Minnesota 12, in Nebraska 17, in Iowa 6, in Montana 2, in Wisconsin und Colorado je eine Person, insgesammt 181 Personen. Den Sturm trat eine erhebliche Kälte folgte, wie man sie seit 1861 dort nicht gehabt hat. Das Thermometer fiel an manchen Orten bis auf 42° R. unter Null. Der Schnee liegt haushoch. Auch in allen Mittelstaaten haben Schneestürme geherrscht. Am 17. sind ferner ein solcher an der atlantischen Küste statt.

Himmelserscheinungen.

Astronomischer Kalender.

1888	Zeitgleichung (wahre minus mittlere Zeit)	Culminationszeit der Sonne nach mittl. Zeit	des Mondes im mittl. Zeitag Rektaszension	Länge	Breite	Aufsteigender Knoten	bei Mondes Aufgang	Untergang
Jan.	h m s	h m s	h m s	° ′	° ′	° ′	h m	h m
27	10 32 33	12 12 19	10 16 44	185	+ 0 20	58,60	5 23 ab.	
28	10 36 32	12 13 30	11 13 25	199	+ 1 46	54,13	6 40	
29	10 40 24	12 13 33	0 9 13	213	+ 3 16	49,40	6 0	
Febr.								
1	10 44 23	12 13 47	1 4 22	226	+ 4 33	44,81	5 20	6m
2	10 48 21	12 13 55	1 59 52	240	+ 5 55	40,01	4 40	7 Tage
3	10 52 18	12 14 2	2 55	254	+ 7 16	35,26	4 0	
4	10 56 14	12 14 6	3 50	268	+ 8 36	30,48	3 20	

Sonnenaufgang 7 Uhr 43 Min. Sonnenuntergang 4 Uhr 42 Min.
Collmond den 29. Januar 9 Uhr 9 Min. früh.
Letztes Viertel der 4. Februar 8 Uhr 13 Min. abends
Culminationsdauer der Sonne 3m 16,5s in Greenwich für Mittwoch gültig.

Sichtbarkeit der Planeten

Merkur hat sich Ende der Woche soweit von der Sonne in östlicher Richtung entfernt, daß er abends kurz vor seinem Untergange, welcher gegen 5½ Uhr erfolgt, tief am Südwesthimmel zu erblicken ist. — Venus ist in gerade rechtläufiger Bewegung von Sternbilde des Schützen angelangt (21h 8m Rektaszension, 22° südliche Abweichung) und hält sich während der Dauer ihrer Sichtbarkeit, welche früh 3½ Uhr beginnt, immer tief am südöstlichen Himmel. — Mars bei rechtläufiger Bewegung in Sternbilde der Jungfrau (10h gerade Aufsteigung, 7° südliche Abweichung), so er jetzt noch vor dem hellen Stern Spica aufgehoben ist, seine Helligkeit nimmt rasche und auch mit der Annäherung an die Erde ist. Mars erscheint bereits 1½ Stunde vor Mitternacht über dem östlichen Horizont und ist noch über 3 Uhr in seinem höchsten Stand am Südmeridian culminiren. — Jupiter, rechtläufig im Sternbilde des Steinbocks (20h 4m gerade Aufsteigung, 20° südliche Abweichung), wird noch einige Zeit in der Abendzeit des genannten Sternbildes bleiben; unter der Klarheit der Luft der vom Schnee bedeckten Felder. Sterne ist der Planet wegen seiner überwiegenden Nähe stets bereits heraufziehenden Aufgang. Sind bald nach 3 Uhr, höchster Stand am Südhimmel nachgens 7½, Ufr. — Saturn bewegt sich rechtläufig im Sternbilde des Krebses (8h 45m gerade Aufsteigung, 20° nördliche Abweichung), steht bereits 2 Stunde vor Sonnenaufgang auf und ist die ganze Nacht hindurch zu beobachten; in seinem höchsten Stande am Südmeridian nahe 1 Stunde vor Mitternacht. — Uranus, rückläufig im Sternbilde der Jungfrau, scheint wegen seiner äußerst langsamen Bewegung immer an einer und derselben Stelle unter den Sternen zu verweilen; er geht soeben vor 11 Uhr auf und erreicht seinen höchsten Stand am Südmeridian früh gegen 4½ Uhr.

Der Mond ist in Conjunction mit Saturn am 18. Januar nachmittags 2 Uhr, mit Neptun 20 in Länge am 26. Januar nachmittags um 2, Februar abends 6 Uhr, mit Mars am 3. vormittags 9 Uhr.

Die Entfernung der Sonne von der Erde.

In der jüngst stattgefundenen Versammlung der Gesellschaften für Erweiterung der Kenntnisse der Sonne, d. h. zur Bestimmung des Grades, unter welchem der Halbmesser der Erde vom Mittelpunkt der Sonne aus erscheint, berichtet worden. Die auf Grund der Beobachtungen des Venus, von Director der Sternwarte zu Aix de Jaxiers, aufgestellten Berechnungen haben ergeben, daß jener Winkel 8,8 Secunden ist, woraus sich 23,440 Erdhalbmesser als die Entfernung der Sonne von der Erde ergeben.

Photographische Himmelsaufnahmen.

Auf dem Internationalen Astronomischen Congreß in Paris im April 1887 ist bekanntlich die Anfertigung einer allgemeinen Himmelskarte in Aussicht genommen, zu welchem Zweck von verschiedenen Sternwarten der Erde photographische Himmelsaufnahmen hergestellt sind. Von dem preußischen Sternwarten soll dem Astrophysikalischen Observatorium zu Potsdam sich an dem großen Unternehmen betheiligen. Zur Herstellung der betreffenden, einem Viertel von etwa zehn Jahren umfassenden Arbeiten bedarf das Institut besonderer Instrumente, so namentlich eines großen photographischen Fernrohres und der Herstellung eines Beobachtungsgebäudes mit Drehkuppel. Die Kosten für die baulichen Herstellungen und für die Beschaffung der Instrumente werden 53,000 M betragen. Diese Summe ist als Neuforderung in den preußischen Etat eingestellt.

Schach.

Aufgabe № 2128.

Weiß ziehe an und setzt in vier Zügen mit!

Von Bernhard Hülsen in Wittenberg.

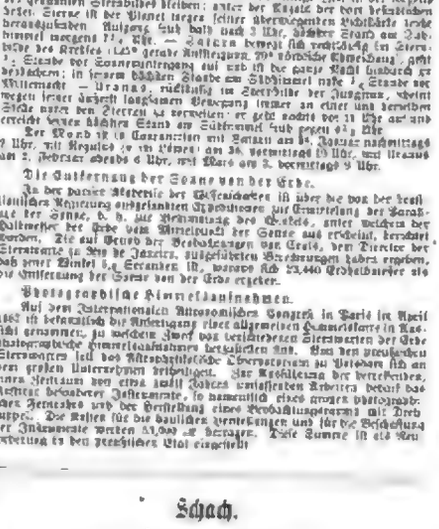

Weiß

Auflösungen.

№ 2123.

Von J. L. Pagat in Wien.

Weiß.	Schwarz.
1) D. B 2 — B 4	1) S. B 6 — D 7
2) T. B 4 — E 7	2) S. D 6 — E 4 ;
3) S. H 3 — F 4 matt	
1) S. G 2 — E 4	2) K. D 5 — D 6
3) S. B 2 — B 4 matt	

Anmerk 1) . . . S. E 4 — D 2; 2) T. B 4 — C 3 †, S. D 5 — E 4
2) T. C 5 — F 5 †, S. E 4 — F 3 (4) 3) S. H 3 — G 1 matt
2) . . . S. F 4 — D 5 2) T. B 4 — A 5 †, C 4 — C 3 3) T. A 5 — A 5 †, S.
3) . . . S. G 4 — E 3 matt
2) . . . S. F 4 — D 5 2) T. A 5 — A 6 †, S. B 5 — A 6 2) T. B 4
A 5 †, C 4 — C 3 3) T. A 5 — D 5 matt

Eingesendet von G. Fischer in Breslau, v. R. in Gurow

№ 2124.

Von Ernst Krieger in München.

Weiß.	Schwarz.
1) T. A 6 — A 7	1) K. E 5 — D 4
2) T. C 5 — C 6 ;	2) K. D 4 — D 3, E 5
3) T. D 6 — D 5, D 3 — D 4 matt	

Anmerk 1) . . . K. E 4 — D 4 ; 2) T. C 5 — C 6 † nebst
3) T. A 7 — B 6, K 5 oder D 3 — D 4 matt.

Eingesendet von G. Fischer in Breslau, P. Schlesinger in Temesvar, H. Wallrum in Salzburg, Th. C. Gerner in Grimma

Peter Rosegger.

Wie in Deutschland, so hat auch in Oesterreich-Ungarn der Roman und die Novelle in den letzten Jahrzehnten eine Blüthe erlangt, wie sie kaum jemals vorher in einem Zeitraum von gleicher Dauer aufgewiesen werden kann. Die Zahl der Romanschriftsteller ist Legion, und wenn auch nicht jeder unter ihnen Anspruch darauf machen kann, in die Reihe unserer Dichter eingezählt zu werden, so ist doch die Zahl derjenigen, welche diesen Anspruch mit Recht erheben können, eine ganz stattliche, und unter ihnen nimmt Peter Rosegger, der Dichter des Waldes, eine hervorragende Stellung ein. Seine Werke sind in Deutschland und Oesterreich-Ungarn, ja selbst in Amerika, in Hunderttausenden von Exemplaren verbreitet und haben ihrem Verfasser eine Popularität gesichert, wie sie nur wenigen Dichtern zu Theil geworden ist.

Peter Rosegger ist am 31. Mai 1843 in Alpel bei Krieglach in Steiermark geboren. Sein Vater war ein Bauer, der sich aber durch Fleiß und Sparsamkeit ein kleines Vermögen erworben hatte. Der Knabe besuchte die Volksschule in Krieglach, dann die Realschule in Mürzzuschlag, wo er sich durch Stundengeben seinen Unterhalt verdienen mußte, und darauf die Realschule in Leoben, die er jedoch nicht absolvirte, da er sich dem Studium der Theologie widmen wollte. Er trat in das Seminar in Seckau ein, wurde aber nach einem Jahre wegen Kränklichkeit entlassen. Nun ging er nach Graz, wo er sich durch Stundengeben und Schreiben für Zeitungen durchschlug.

Im Jahre 1869 kehrte er in seine Heimath zurück und gab dort eine Wochenschrift heraus, die „Heimgarten“ betitelt war und in der er seine ersten Erzählungen veröffentlichte. Diese Zeitschrift, die sich bald einer großen Verbreitung erfreute, ist noch heute sein Organ. Im Jahre 1875 siedelte Rosegger nach Graz über, wo er jetzt lebt.

Peter Rosegger. Nach einer Photographie von Adolf Dietrich in Graz.

Seine Begabung zeigte sich schon in seinen Schuljahren, und einige seiner Lehrer haben ihm seine Laufbahn vorgezeichnet. Rosegger selbst hat in seinen Schriften, aber auch in seinen Briefen an seine Freunde, seine Jugendjahre geschildert. Er ist ein Kind der Natur, und seine Poesie ist ebenso naturwüchsig, wie sein Leben. Er ist ein Dichter des Waldes, aber nicht in dem Sinne, wie Ludwig Anzengruber ein Dichter des Volkes ist. Er ist es nicht in der Weise, daß er sich in die Gedanken und Empfindungen des Volkes versetzt, um sie dann in seinen Werken wiederzugeben, sondern er ist es, weil er selbst ein Kind des Volkes ist, weil er selbst mit dem Volke fühlt und denkt. Er ist ein Dichter des Waldes, weil er selbst ein Kind des Waldes ist, weil er selbst mit dem Walde fühlt und denkt. Er ist ein Dichter des Waldes, weil er selbst ein Kind des Waldes ist, weil er selbst mit dem Walde fühlt und denkt. Er ist ein Dichter des Waldes, weil er selbst ein Kind des Waldes ist, weil er selbst mit dem Walde fühlt und denkt.

Peter Rosegger. Originalzeichnung von Adolf Dietrich.

Neues Gesellschaftsspiel. Originalzeichnung von Heinr. Lefler.

Die Abendzeit ist da. Spiele beendet, der Tee steht auf dem Tisch, und die Hausfrau hat ihre Arbeit beiseite gelegt. Da kommt der Vater auf den Gedanken, ein Gesellschaftsspiel zu machen, und ruft seine Kinder zusammen. Diese sind sofort bereit, und es wird ein Spiel gewählt, das sich ihrer Meinung nach, wie gewöhnlich, durch Lachen auszeichnet. Der Vater soll Blinde Kuh machen, und seine Kinder sind schon dabei, ihm die Augen zu verbinden. Die Mutter, die sich ihrer Jugendzeit erinnert, sieht dem Spiele mit Vergnügen zu, und auch der Großvater, der sich in seinem Lehnstuhl bequem niedergelassen hat, um sich an dem Spiele zu ergötzen, hat sich seine Brille aufgesetzt, um nichts zu versäumen. Der Vater, der sich nicht sehen kann, ist bereits in Bewegung gesetzt worden, und seine Kinder sind schon dabei, ihn zu necken. Der Vater tappt mit ausgestreckten Händen nach seinen Kindern, die ihm immer wieder entschlüpfen. Die Mutter hat sich vom Tische erhoben, um ihrem Manne zu helfen, und der Großvater ist ebenfalls aufgestanden, um sich an dem Spiele zu beteiligen. Der Vater, der seine Kinder nicht fangen kann, ist ganz wild gewor

Wie Großherzog Karl Friedrich sein 50jähriges Amt und Jubiläum feierte.

Von A. Bartels.

(Nachdruck verboten.)

Es waren heute fast 100 Jahre verflossen, seitdem Großherzog Karl Friedrich von Baden sein 50jähriges Regierungsjubiläum feierte. Ein Jubiläum, das damals in ganz Deutschland, besonders aber in Baden, mit großer Begeisterung gefeiert wurde. Und das mit Recht, denn Karl Friedrich war ein Fürst, wie ihn sich jedes Land wünscht. Er war ein Fürst, der sein Land und sein Volk liebte, der sich als Vater seines Volkes fühlte und der sich auch so benahm. Er war ein Fürst, der sich nicht scheute, mit seinem Volke zu verkehren, der sich nicht scheute, mit seinen Untertanen zu sprechen, der sich nicht scheute, mit ihnen zu verhandeln, und der sich nicht scheute, ihnen zu helfen, wo er konnte. Und wo er nicht helfen konnte, da wenigstens suchte er ihnen Trost zu spenden. Wie oft ist er in seinem Lande umhergereist, um sich selbst von der Not seiner Untertanen zu überzeugen, um selbst zu sehen, wo Hilfe not tat. Und wie oft hat er diese Hilfe auch gebracht! Er war ein Fürst, der sich nicht scheute, mit seinem Volke zu feiern, der sich nicht scheute, mit ihm zu trauern, der sich nicht scheute, mit ihm zu leiden und zu kämpfen. Er war ein Fürst, der sich nicht scheute, mit seinem Volke zu arbeiten, der sich nicht scheute, mit ihm zu ringen und zu streiten, der sich nicht scheute, mit ihm zu siegen und zu triumphieren. Er war ein Fürst, der sich nicht scheute, mit seinem Volke zu beten, der sich nicht scheute, mit ihm zu danken und zu loben. Er war ein Fürst, der sich nicht scheute, mit seinem Volke zu sterben, der sich nicht scheute, mit ihm zu ruhen im Grabe. Er war ein Fürst, der sich nicht scheute, mit seinem Volke zu auferstehen, der sich nicht scheute, mit ihm zu leben in Ewigkeit. Er war ein Fürst, der sich nicht scheute, mit seinem Volke zu herrschen, der sich nicht scheute, mit ihm zu regieren, der sich nicht scheute, mit ihm zu wirken und zu schaffen, der sich nicht scheute, mit ihm zu bauen und zu pflanzen, der sich nicht scheute, mit ihm zu ernten und zu genießen, der sich nicht scheute, mit ihm zu leben und zu sterben, der sich nicht scheute, mit ihm zu ruhen und zu auferstehen, der sich nicht scheute, mit ihm zu leben in Ewigkeit. Er war ein Fürst, der sich nicht scheute, mit seinem Volke zu herrschen, der sich nicht scheute, mit ihm zu regieren, der sich nicht scheute, mit ihm zu wirken und zu schaffen, der sich nicht scheute, mit ihm zu bauen und zu pflanzen, der sich nicht scheute, mit ihm zu ernten und zu genießen, der sich nicht scheute, mit ihm zu leben und zu sterben, der sich nicht scheute, mit ihm zu ruhen und zu auferstehen, der sich nicht scheute, mit ihm zu leben in Ewigkeit. Er war ein Fürst, der sich nicht scheute, mit seinem Volke zu herrschen, der sich nicht scheute, mit ihm zu regieren, der sich nicht scheute, mit ihm zu wirken und zu schaffen, der sich nicht scheute, mit ihm zu bauen und zu pflanzen, der sich nicht scheute, mit ihm zu ernten und zu genießen, der sich nicht scheute, mit ihm zu leben und zu sterben, der sich nicht scheute, mit ihm zu ruhen und zu auferstehen, der sich nicht scheute, mit ihm zu leben in Ewigkeit.

Er war ein Fürst, der sich nicht scheute, mit seinem Volke zu herrschen, der sich nicht scheute, mit ihm zu regieren, der sich nicht scheute, mit ihm zu wirken und zu schaffen, der sich nicht scheute, mit ihm zu bauen und zu pflanzen, der sich nicht scheute, mit ihm zu ernten und zu genießen, der sich nicht scheute, mit ihm zu leben und zu sterben, der sich nicht scheute, mit ihm zu ruhen und zu auferstehen, der sich nicht scheute, mit ihm zu leben in Ewigkeit.

Er war ein Fürst, der sich nicht scheute, mit seinem Volke zu herrschen, der sich nicht scheute, mit ihm zu regieren, der sich nicht scheute, mit ihm zu wirken und zu schaffen, der sich nicht scheute, mit ihm zu bauen und zu pflanzen, der sich nicht scheute, mit ihm zu ernten und zu genießen, der sich nicht scheute, mit ihm zu leben und zu sterben, der sich nicht scheute, mit ihm zu ruhen und zu auferstehen, der sich nicht scheute, mit ihm zu leben in Ewigkeit.

Fräulein Ilka Horina.

Nach einer Photographie von Elvira, Wien.

Fräulein Ilka Horina, die Tochter des Wiener Hofschauspielers Horina, ist eine Schülerin des Conservatoriums für Musik und dramatische Kunst in Wien und hat bereits in einigen Vorstellungen des Hofburgtheaters mit Erfolg mitgewirkt. Sie soll demnächst ein Engagement an dieses Theater erhalten.

Fräulein Ilka Horina.

Nach einer Photographie von Elvira, Wien.

Fräulein Ilka Horina, die Tochter des Wiener Hofschauspielers Horina, ist eine Schülerin des Conservatoriums für Musik und dramatische Kunst in Wien und hat bereits in einigen Vorstellungen des Hofburgtheaters mit Erfolg mitgewirkt. Sie soll demnächst ein Engagement an dieses Theater erhalten.

Fräulein Ilka Horina.

Nach einer Photographie von Elvira, Wien.

Fräulein Ilka Horina, die Tochter des Wiener Hofschauspielers Horina, ist eine Schülerin des Conservatoriums für Musik und dramatische Kunst in Wien und hat bereits in einigen Vorstellungen des Hofburgtheaters mit Erfolg mitgewirkt. Sie soll demnächst ein Engagement an dieses Theater erhalten.

Fräulein Ilka Horina.

Nach einer Photographie von Elvira, Wien.

Fräulein Ilka Horina, die Tochter des Wiener Hofschauspielers Horina, ist eine Schülerin des Conservatoriums für Musik und dramatische Kunst in Wien und hat bereits in einigen Vorstellungen des Hofburgtheaters mit Erfolg mitgewirkt. Sie soll demnächst ein Engagement an dieses Theater erhalten.

Fräulein Ilka Horina.

Nach einer Photographie von Elvira, Wien.

Fräulein Ilka Horina, die Tochter des Wiener Hofschauspielers Horina, ist eine Schülerin des Conservatoriums für Musik und dramatische Kunst in Wien und hat bereits in einigen Vorstellungen des Hofburgtheaters mit Erfolg mitgewirkt. Sie soll demnächst ein Engagement an dieses Theater erhalten.

Fräulein Ilka Horina.

Nach einer Photographie von Elvira, Wien.

Fräulein Ilka Horina, die Tochter des Wiener Hofschauspielers Horina, ist eine Schülerin des Conservatoriums für Musik und dramatische Kunst in Wien und hat bereits in einigen Vorstellungen des Hofburgtheaters mit Erfolg mitgewirkt. Sie soll demnächst ein Engagement an dieses Theater erhalten.

Digitized by Google

Die Blume in der Industrie.

Die Blume ist in der Natur, wie in der Kunst, ein Symbol der Liebe und Freundschaft. Sie ist ein Geschenk, das Jeder gern annimmt, und Jeder gern giebt. Sie ist ein Schmuck, der Jedem gefällt, und Jeder gern trägt. Sie ist ein Ausdruck, der Jedem verständlich ist, und Jeder gern gebraucht. Sie ist ein Zeichen, das Jedem bekannt ist, und Jeder gern sieht. Sie ist ein Duft, der Jedem angenehm ist, und Jeder gern riecht. Sie ist ein Geschmack, der Jedem gefällt, und Jeder gern schmeckt. Sie ist ein Gefühl, das Jedem bekannt ist, und Jeder gern hat. Sie ist ein Gedanke, der Jedem verständlich ist, und Jeder gern denkt. Sie ist ein Wort, das Jedem bekannt ist, und Jeder gern spricht. Sie ist ein Buch, das Jedem bekannt ist, und Jeder gern liest. Sie ist ein Bild, das Jedem bekannt ist, und Jeder gern sieht. Sie ist ein Lied, das Jedem bekannt ist, und Jeder gern singt. Sie ist ein Tanz, der Jedem bekannt ist, und Jeder gern tanzt. Sie ist ein Spiel, das Jedem bekannt ist, und Jeder gern spielt. Sie ist ein Sport, der Jedem bekannt ist, und Jeder gern treibt. Sie ist ein Beruf, der Jedem bekannt ist, und Jeder gern ausübt. Sie ist ein Handwerk, das Jedem bekannt ist, und Jeder gern lernt. Sie ist ein Gewerbe, das Jedem bekannt ist, und Jeder gern betreibt. Sie ist ein Handel, der Jedem bekannt ist, und Jeder gern treibt. Sie ist ein Geschäft, das Jedem bekannt ist, und Jeder gern macht. Sie ist ein Unternehmen, das Jedem bekannt ist, und Jeder gern unternimmt. Sie ist ein Projekt, das Jedem bekannt ist, und Jeder gern plant. Sie ist ein Plan, der Jedem bekannt ist, und Jeder gern macht. Sie ist ein Vorhaben, das Jedem bekannt ist, und Jeder gern vorhat. Sie ist ein Vorsatz, der Jedem bekannt ist, und Jeder gern fasst. Sie ist ein Entschluss, der Jedem bekannt ist, und Jeder gern entschließt. Sie ist ein Beschluss, der Jedem bekannt ist, und Jeder gern beschließt. Sie ist ein Urteil, das Jedem bekannt ist, und Jeder gern urteilt. Sie ist ein Vorurteil, das Jedem bekannt ist, und Jeder gern vorurteilt. Sie ist ein Irrtum, der Jedem bekannt ist, und Jeder gern irrt. Sie ist ein Fehler, der Jedem bekannt ist, und Jeder gern macht. Sie ist ein Laster, das Jedem bekannt ist, und Jeder gern lastert. Sie ist ein Verbrechen, das Jedem bekannt ist, und Jeder gern verbricht. Sie ist ein Vergehen, das Jedem bekannt ist, und Jeder gern vergeht. Sie ist ein Unrecht, das Jedem bekannt ist, und Jeder gern unrechtet. Sie ist ein Recht, das Jedem bekannt ist, und Jeder gern rechtet. Sie ist ein Gesetz, das Jedem bekannt ist, und Jeder gern gesetzt. Sie ist ein Gebot, das Jedem bekannt ist, und Jeder gern gebietet. Sie ist ein Verbot, das Jedem bekannt ist, und Jeder gern verbietet. Sie ist ein Befehl, der Jedem bekannt ist, und Jeder gern befiehlt. Sie ist ein Gehorsam, der Jedem bekannt ist, und Jeder gern gehorcht. Sie ist ein Ungehorsam, der Jedem bekannt ist, und Jeder gern ungehorcht. Sie ist ein Widerstand, der Jedem bekannt ist, und Jeder gern widerstrebt. Sie ist ein Widerspruch, der Jedem bekannt ist, und Jeder gern widerspricht. Sie ist ein Widerwille, der Jedem bekannt ist, und Jeder gern widerwillt. Sie ist ein Widerstreben, das Jedem bekannt ist, und Jeder gern widerstrebt. Sie ist ein Widerstand, der Jedem bekannt ist, und Jeder gern widerstreb

Illustrirte Zeitung

Nr. 2227. Bd. LXXXVIII. — Leipzig, am Lorenz. — Verantwortlicher Redacteur: Carl Schmidt. — 1. Februar 1888.

Gefecht in Deutsch-Ost-Afrika: Die Schutztruppe greift an.

Aus der gefechtlichen Übung. Nach Skizzen unserer Generalstabszeichner A. Bellingrath.

Oesterreichs Gegenwart und nächste Zukunft.

Ein Mitglied des österreichischen Reichsraths hat den gegenwärtigen Zeitpunkt für passend erachtet, eine Reihe von Artikeln, welche er im vergangenen Sommer für die münchener „Allgemeine Zeitung" über das Ergebniß der Nationalitätenpolitik des Ministeriums Taaffe geschrieben hat, durch weitere Aufsätze über die Sprachenfrage, die Finanzen, die Socialpolitik und die Gestaltung der nächsten Zukunft Oesterreich-Ungarns vervollständigt, als zusammenhängende Arbeit erscheinen zu lassen.*) Der Verfasser bezeichnet es als das Ziel derselben, nach Kräften mitzuwirken, daß Oesterreich nach der langen sternenlosen Nacht seiner politischen Vergangenheit sonnigeren Tagen zugehe; mitzuwirken, daß dieses vielgeprüfte Reich mehr und mehr dahin gelange, als ein lichter Dom der Freiheit, des Rechts, der Bildung und der Wohlfahrt sich zu wölben über allen seinen Völkern, sie insgesammt allmählich edlerer Cultur sowie dem Bewußtsein ihrer höheren geschichtlichen Sendung zuführend und dadurch ihren Widerstreit allmählich versöhnend.

Das Ziel, welches sich der Urheber des Buches gesteckt hat, ist gewiß patriotisch und das erste Streben, es zu erreichen, welches aus jeder Zeile hervorleuchtet, anerkennenswerth, aber es fragt sich, ob ein vom deutschnationalen Parteistandpunkte verfaßtes Werk, welches die Schäden des österreichischen Staatswesens in durchaus subjectiver Weise aufdeckt und sie der gegenwärtigen Regierung schuld gibt, geeignet ist, dem angestrebten Zweck zu dienen, ob nicht vielmehr dadurch Empfindlichkeiten der Parteigegner wie der angegriffenen Regierung hervorgerufen werden, welche einer Systemänderung eher Hindernisse bereiten als sie fördern.

Die deutschnationale Richtung ist heute nicht die tonangebende in Oesterreich, das Ministerium Taaffe ist vielmehr aus der Ueberzeugung hervorgegangen, daß die deutsche Führung möglichst schonend gehandhabt werden muß, wenn den slawischen Nationalitäten nicht die Lust und der Geschmack, an der Erfüllung der Gesammtaufgabe Oesterreichs mitzuwirken, gänzlich verdorben werden soll. Die centralistischen Regierungen haben es nicht zu Stande gebracht, daß sich die Czechen an den Arbeiten des Reichsraths betheiligten, während dies dem mehr föderalistisch gearteten Ministerium Taaffe gelungen ist. Daß durch diese Nachgiebigkeit an die slawischen Wünsche die deutschen Interessen in Oesterreich vielfach schwer verletzt worden sind, wer wollte das leugnen! Aber da der Regierung noch nicht zur Ueberzeugung gelangt ist, daß sie sich auf dem falschen Wege befindet, so wird ihr diese Ueberzeugung auch nicht durch das vorliegende Buch beigebracht werden.

Der leitende Gedanke, welcher sich durch das ganze Buch hindurchzieht, ist der Tadel des Widerspruchs zwischen der innern und äußern Politik Oesterreichs und der Wunsch, diesen Widerspruch dadurch zu beseitigen, daß die Deutsch-Oesterreicher wieder die Führung Gesammtösterreichs in der frühern Weise übernehmen. Gleichsam den Mittelpunkt der Ausführungen des Verfassers über diesen unheilvollen Gegensatz bildet eine Polemik gegen einen aus Anlaß der galizischen Kaiserzusammenkunft veröffentlichten Artikel der „Kreuzzeitung", worin gesagt ist, daß alle Versuche, das Deutschthum zum alleinherrschenden Element des Kaiserstaats zu machen, nur geeignet seien, das Freundschaftsbündniß zwischen Deutschland und Oesterreich-Ungarn zu stören, weil sie nur dann Erfolg haben könnten, wenn die Wiedergelendmachung deutsch-österreichischen Einflusses innerhalb des Deutschen Reichs als letztes Ziel ins Auge gefaßt würde. Ohne dieses Ziel wäre das frühere Verhalten der Deutschliberalen nur verständlich, wenn sie einer Annexion der deutschen Provinzen des Kaiserstaats durch Deutschland die Wege ebnen wollten, also entweder Hochverrath an Oesterreich oder Beeinträchtigung des Deutschen Reiches, beides in directem Gegensatz zu den Grundlagen des Bündnisses. Darauf erwidert der Verfasser des Buches, daß es der deutsch österreichischen Partei auch nicht in den Sommernachtsträumen ihrer jüngsten Mitglieder einfalle, das deutsche Element zum alleinherrschenden machen zu wollen. Weder denke sie auch nur im allerentferntesten daran, an den autonomen 17 Landtagen zu rütteln, von denen eine ganze Anzahl nichtdeutsche Mehrheiten aufzuweisen habe, noch an der paritätischen Verwaltung Galiziens, welche durch Ministerien deutschliberalen Ursprungs herbeigeführt sei. Was sie wolle, sei, bei vollkommener Anerkennung der Gleichberechtigung der Sprachen aller Volksstämme in den Schulen und Aemtern rein slawischer Sprachgebiete, die Geltung der deutschen Sprache als Staatssprache, und zwar im Interesse der höchsten culturellen und politischen Ziele des Reiches. Ferner Festigung des deutschen Bundnisses und Aufrechthaltung desselben bis in ferne Zeiten und zu dem Ende Beseitigung jedes überwiegenden slawischen Einflusses, welcher die Gefahr herbeizuführen drohe, daß das Bündniß sich schwäche um Rußlands willen. In Wahrheit liege die Sache so: Wer in Oesterreich österreichisch und nicht panslawistisch denke, und das thäten alle Deutsch-Oesterreicher und Magyaren, der meine, daß die Führung des Staates in den Händen dieser beiden zu ruhen habe, deren Interessen nach außen und innen vollkommen harmonieren, wo es gelte, bei Zulassung völlig freier nationaler und culturelle Entwickelung der cisleithanischen sowie der transleithanischen Slawen panslawistische Anregungen nicht zur Geltung kommen zu lassen. Das allein sei die dem deutsch-österreichischen Bündnisse congruente Politik und sei unausbleiblich auch die Politik der Zukunft.

*) „Oesterreichs Gegenwart und Zukunft". Von einem Reichsrathsmitgliede. Leipzig, Duncker u. Humblot.

Was den Werth und die Nothwendigkeit des deutsch-österreichischen Bündnisses betrifft, so befindet sich der Verfasser des Buches nicht nur mit den Regierungen Oesterreich-Ungarns und Deutschlands in voller Uebereinstimmung, sondern es liegt auch aus neuster Zeit ein Zeugniß des Grafen Andrássy in diesem Sinne vor, welches er zur Abwehr gegen die Insinuationen des wiener „Times"-Correspondenten einem pester Gewährsmann gegenüber ausgestellt hat. Er halte das Bündniß nicht nur wie zur Zeit des Abschlusses, welchen er selbst vermittelt habe, für wünschenswerth und nützlich, sondern für eine absolute Nothwendigkeit. Das Aufgeben des Bündnisses bedeute für jeden von beiden Theilen, den europäischen Frieden dem Belieben einer einzelnen Macht preisgeben und zum Selbstmorde schreiten.

Mit gleichem Eifer wie für die Rückkehr zur deutschliberalen Gesammtstaatspolitik tritt der Verfasser für die gesetzliche Regelung der Sprachenfrage unter Anerkennung der deutschen Sprache als Staatssprache ein und gegen die Einführung der confessionellen Volksschule, wie sie seit einer Reihe von Jahren durch die deutschconservative Partei unter Führung des Fürsten Liechtenstein angestrebt wird. Von der confessionellen Volksschule sagt der Autor des Buches, daß sie die Herabsetzung des Niveaus der Volksbildung und die nationale Einspinnung der einzelnen Theile der Bevölkerung bedinge, sie gewähre die stärksten Mittel, um die Volksbildung sterilisiren und nationalen Agitatoren willen- und trostlos zu überliefern, sie führe unausbleiblich zu Pflanzschulen des nationalen Fanatismus wie der geistigen Geschränktheit. Eine liberale Partei, welche die Hand böte, sie ins Leben zu rufen, gäbe sich selbst auf. Auch in dieser Frage befindet sich der Verfasser des Buches in Uebereinstimmung mit der Regierung, wie das halbamtliche wiener „Fremdenblatt" gegenüber der Einbringung des Liechtenstein'schen Antrages auf Einführung der confessionellen Schule in einem am 26. Januar veröffentlichten Artikel dargelegt hat. Das Organ der österreichischen Regierung nimmt keinen Anstand, zu erklären, daß der Antrag Liechtenstein sich gegen die staatliche Gewalt über die Volksschule richte und an die Stelle des Reichsvolksschulgesetzes eine Reichsvolksschulverwirrung setzen wolle.

Besonders verdienstlich erscheinen die rein thatsächlich gehaltenen Theile des Buches, namentlich die Abschnitte über die Slowenen, die Trentiner und die Dalmatiner. Der Anspruch auf Errichtung einer slowenischen Universität in Triest ist in der That ganz unausführbar, weil es an Lehrern und Hörern in einer solchen vollständig mangeln würde. Eine Sprache, welche keine Literatur hat, und die sich sogar als Gerichtssprache unmöglich erweist, weil ihr die Worte zur Bezeichnung der im Gerichtswesen üblichen Vorgänge fehlen, kann keinen Anspruch auf besondere staatliche Förderung erheben. Die Zustände in Trentino und in Dalmatien sind unzweifelhaft sehr verbesserungsbedürftig, darüber herrscht auch in österreichischen Regierungskreisen volle Klarheit. Es ist nur sehr schwer, in diesen Ländchen das Nöthige zu treffen und Zustände aufzurichten, welche den Bedürfnissen der Bevölkerung entsprechen und der Dauer fähig sind. An der Vielgeschäftigkeit der österreichischen Verhältnisse ist schon mancher guter Wille und mancher fähige Kopf gescheitert.

In dem letzten, der nächsten Zukunft Oesterreichs gewidmeten Abschnitt sind die Aufgaben der leitenden Staatsmänner folgendermaßen zusammengefaßt: „Die Fehden der Nationalitäten mit wohlwollender, aber unerschütterlich fester Hand einem allmählichen Ende zuzuführen, die Herbheit der nationalen Gegensätze durch Freiheit, Civilisation und Beschäftigung der Bedingung wirthschaftlichen Gedeihens mildern, die reiche individuelle Mannigfaltigkeit der Volksstämme mehr und mehr dem einen höhern Zwecke der Gesammtheit dienstbar machen, keine andere Unterordnung verlangen als die unter die mit absoluter Nothwendigkeit staatliche Einheit fordernden Zwecke, endlich aber allmählich das Vermittlern ertönen machen, der Staat allein sei der Hort der wichtigsten Lebensinteressen seiner freigewordenen Bürger."

E. W.

Wochenschau.

Die politische Gesammtlage. — Aeußerungen des Fürsten Bismarck bei Gelegenheit eines Gastmahls bildeten in der vergangenen Woche das Tagesgespräch, weil man darauf die Hoffnung anzuknüpfen Darstellung sagte der Fürst: „Die neuesten Vorgänge lassen hoffen, daß wir für die nächsten zwei oder drei Jahre kaum einen Krieg zu befürchten haben, wenigstens möchte ich das dings habe ich das auch im Jahre 1870 geglaubt, aber es kam doch anders."

Eine erstere Aeußerung von Belang hat Graf Andrássy dem pester Correspondenten der „Neuen freien Presse" gegenüber mit Bezug auf die Verhandlungen des wiener „Times"-Correspondenten gethan. Er erklärte es für unbegreiflich, daß man ihm, unter dessen Ministerium es zum Abschlusse kam, einen Staatsstreich unterschieben könne, die auf eine aufrichtiger Anhänger des Bündnisses und erachte dasselbe heute für eine absolute Nothwendigkeit. An der Zuverlässigkeit des deutschen Verbündeten habe es nie den mindesten Zweifel gelegt. Das Aufgeben des Bündnisses seitens eines der beiden Theile würde bergen, den europäischen Frieden dem Belieben einzelnen Macht preisgeben und sich selbst dem Selbstmorde weihen.

Das russische officiöse Blatt „Nord" in Brüssel kommt auch in seiner neuesten Ausgabe auf die besagte Frage zurück, indem es schreibt: „Es ist kein Geheimniß, daß Oesterreich, welches nur das Besatzungs- und Verwaltungsrecht behält, an die Annexion der beiden Provinzen Bosnien und Herzegowina denkt. Es gibt sogar Leute, welche behaupten, daß Oesterreich seine Blicke weit über die Herzegowina richtet. Solange Graf Kalnoky nicht das Gegentheil versichert, ist es nothwendig, in constatiren, daß diesen Wünschen das Interesse Rußlands gegenübersteht."

Der ungarische Ministerpräsident v. Tisza sagte bei Beantwortung der Interpellationen Helfy's und Perczel's, ohne auf die einzelnen Fragen näher einzugehen, etwa folgendes: Es bedarf kaum des Strebens, das gegenseitige Vertrauen der Verbündeten zu erhalten, es müsse also in jeweiligen Interessen gegen, der Existenz Conflicte zu beurtheilen gehabt, noch beruhe die Nachricht auf Gerücht, daß der Kriegsminister einen Militärattaché nach Berlin der auf Grund des Dualismus vertreten wurde. Obwohl sich in allen Fragen, das gegenseitige Verhältniß betreffend, derartige Fragen ergeben, so sei jedoch kein Grund vorhanden, daß aus Anlaß der Verhandlungen darüber Besorgniß Platz greifen könnte. Oesterreich-Ungarn sei seinen Bundesgenossen gegenüber nicht nur loyal, sondern auch aufrichtig. Ebenso sicher sei es, daß zwischen Deutschland und Oesterreich-Ungarn ein solches Verhältniß bestehe, daß keine der Vertragsmächte gegen die andere Angriffsbestrebungen unterstützen würde. Ebenso sicher sei es, daß keine der Vertragsmächte, gegenüber wem es sei, Pflicht der verbündeten Macht, die russischen Truppenverlegungen durch entsprechende Maßregeln zu beantworten. Oesterreich-Ungarn erstrebe keinen Gebietszuwachs. Die Monarchie stehe auf der Basis der Verträge und suche die Erhaltung des Friedensbündnisses. Kein sei jedoch garantirt, daß es so bleiben werde, da auch in Russland auf maßgebender Seite die friedlichsten Absichten verkündet seien. Das Haus nahm die Erklärung beifällig zur Kenntniß.

Von neuen militärischen Maßregeln Russlands ist zu erwähnen, daß durch einen Tagesbefehl des Kriegsministers, veröffentlicht am 26. Januar, die am April v. J. beschlossene Zutheilung eines Generalstabsofficiers zu sämmtlichen Local-Brigadeverwaltungen ausgenommen die der 2., 7. und 21. Localbrigade, ausgeführt sei, nachdem ein am 23. December v. J. vom Kaiser bestätigter Beschluß des Reichsraths die Mittel dazu bewilligt habe. Die Aufgabe dieser Officiere besteht in der Ausarbeitung des Materials zur Vervollständigung der Mobilmachung.

Eine Broschüre unter dem Titel „Das russische Heer" warnt Oesterreich vor der Idee von Deutschland angeblich angestrebten Theilung Russlands. Bevor der Mängel der österreichischen Heeres beseitigt seien, könne Russland nicht zu sehr auf die deutsche Bundesgenossenschaft bauen, deren Gründe noch nicht hinreichend aufgeklärt seien, und deren Dauer zweifelhaft sei, da Frankreich im Hintergrunde stehe. Deutschland suche auf die österreichische Politik einen gefährlichen Einfluß zu üben und überschätze Oesterreichs Wehrkraft. Als Mängel der österreichischen Armee werden aufgezählt: Mangel an Unteroffizieren, gründliche Vernachlässigung der Generalstabsofficiere, unzureichende Festungsartillerie, mangelhafte Bespannung der Geschützen, von denen ein Drittel abhanden gekommen sei. Als Hauptsache wird die Nichtverständigung der Truppen, die deutsche Kommandosprache aufrecht zu erhalten, zu sehen sein. Ueber der einjährig Freiwilligen wegen in geringer Kenntniß der deutschen Sprache nicht Officiere werden könnten.

Das „Journal de St. Pétersbourg" bemerkt die Thatsache, daß die russische Regierung eine Anleihe zu Kriegszwecken machen wolle, daß ein Zankäpfel Amerikas an die österreichische Grenze verlegt werden solle, sei das Ausland einen Anschluß gegen Oesterreich befürchtige. Das sei Alles einen russischen Angriff gegen Alemannen befürchtet, erhellt aus den Bedenklichkeiten, welche es zur Abwehr triffe.

Deutscher Reichstag. — Die Berathungen des Reichstages, welche seit der Wiederaufnahme der parlamentarischen Arbeit am 17. Januar meist vor leeren Bänken stattgefunden hatten, erhielten ein gesteigertes Interesse, als das Socialistengesetz auf die Tagesordnung erschien. Am 27. Januar begann die Berathung des verschärften Gesetzentwurfes, für welchen eine weitere Stellungnahme von fünf Tagen beantragt wird, mit einer sehr ausführlichen Rede des Abgeordneten Singer. Seine Angriffe richteten sich in erster Linie gegen die Agenten Provocateurs, wie Umg-Nadlow und Mayerra, ferner beschäftigte er den Polizeirath Krüger und den Polizeirichter v. Hasche, Anarchisten als Agenten in ihren Dienst genommen zu haben, ebenso das Agenten in der Schweiz von der berliner Polizei besoldet werden, wie Hauptmann Genf und der Hauptmann v. Ehrenberg. Dagegen gestand er zu, daß die Socialdemokratie die bestehende Staats- und Gesellschaftsordnung nicht wollen, weil sie eine Ungerechtigkeit sei. Er forderte schließlich Ablehnung des Gesetzes als ein unwürdiges Halt für die Regierung. Minister v. Puttkamer wies die Beschuldigungen Singer's zurück. Die Regierung müsse sich vorbehalten, den dazu geeigneten Weg, welchen die Socialdemokratie und die mit ihr verbündeten Parteien gehen, nachzuforschen und sie dazu dienenden Organe zu benutzen. Sicherlich sei solcher Polizeidienst kein Ehrendienst, namentlich seien solche Organe im auswärtigen Dienst keine Gentlemen. Wenn nahm er als braven und muthigen Mann in Schutz; daß er sich in einer revolutionären Gesellschaft unter falschen Namen eingeführt habe, sei der Zweck seiner Aufgabe gewesen. Daß in der Schweiz Agenten zur Ueberwachung der Anarchisten gehalten werden, sah der Minister in und führte als Beispiel für den Erfolg dieser Ueberwachung an, daß die preußische Polizei in der Lage war, das beabsichtigte Attentat gegen das Westerwaldes des russischen Kaisers der hiesigen Regierung rechtzeitig mitzutheilen. Auf die Behauptung Singer's, daß die Provocateurs dem Hungerleide preisgegeben seien, erwiderte der Minister, daß einige der Verhaftung auf Kosten ihrer Parteigenossen in London ein recht angenehmes Leben führten. Die rechte Humanität bestehe darin, die Agitatoren vor schwerem Unheil zu bewahren, die falsche darin, den einzelnen vor den Folgen seiner Freveltaten zu beschützen, wie das mit dem Telegramm zur Verhinderung der Hinrichtung der Anarchisten in Chicago beabsichtigt gewesen sei.

Die Berathung am 27. Januar schloß mit einer Rede des Abgeordneten Reichensperger, in welcher er sich gegen die Verlängerung des Socialistengesetzes erklärte, obwol er im Jahre 1878 für das Gesetz gestimmt habe.

Am zweiten Berathungstage empfahl der Abgeordnete v. Helldorf die unveränderte Annahme der Regierungsvorlage, da er aus den Erklärungen des Abgeordneten Singer die Befähigung der Gefährlichkeit der anarchistisch-socialistischen Bestrebungen für Staat und Gesellschaft entnommen habe. Vom Bundesrathstische aus vertrat der sächsische Generalstaatsanwalt Held auf die Beschuldigungen Singer's indirect die Anerkennung Ehrenbreitstein's, welche er für durchaus gerechtfertigt erklärte. Den neuen Gesetzentwurf erachtete er für nothwendig, um die Agitation zu treffen, welche von dem bisher geltenden Gesetz nicht getroffen werde. Bandberger suchte in längerer Rede nachzuweisen, daß das Socialistengesetz seinen Zweck vollkommen verfehlt habe und deshalb aufzuheben sei. Durch die Verlängerung wolle man blos eine unangenehme Discussion mehr machen. Minister v. Puttkamer wendete sich gegen diese Ausführungen, die er eine Verspätzung der socialpolitischen Gesetzgebung nannte, und erhob dagegen Widerspruch, daß man eine so ernste Sache mit so leichten Argumenten abfertige. Auf der Frage des Abgeordneten Richter: „Was wäre Sie ohne den Reichskanzler?" antwortete der Minister: „Ich habe nur die Absicht, der Gehilfe und Mitarbeiter bei den vaterländischen Aemtern der nationalen Politik des Reichskanzlers zu sein, aber es ist für jeden deutschen Beamten eine Ehre, an der Seite des Reichskanzlers zu arbeiten, und ich werde bei jeder Gelegenheit vertreten, solange mir Gott Kraft gibt und ich das Vertrauen Sr. Majestät besitze, auch der Unterstützung der Politik des Reichskanzlers zu wirken." Als der Abgeordnete Bebel auf die Bemerkung des Ministers, daß er auf den Nachweis, daß etwas seiner Beamten seine Befugnisse überschritten habe, stehe lieben und Abhülfe schaffen werde, den Namen des Polizeirath Krüger nannte, sagte v. Puttkamer: „Kampfe ist unter den Dolchen gefallen, als deren Schleifer ich den Abgeordneten Bebel verantwortlich machte."

Der dritte Berathungstag brachte eine große Rede des Abgeordneten Bebel, in welcher er die Behauptungen Singer's über die Verwendung von Agents Provocateurs im deutschen Polizeidienste im vollen Umfange aufrecht erhielt und durch weitere Mittheilungen über Schröder, Haupt und v. Ehrenberg ergänzte. Er erklärte es als erwiesen, daß preußische Spione nach London gehen und Gewalle erregen, um das Ausland in Verruf zu bringen.

Die Socialreform nannte er eine verbesserte Armengesetzgebung, und die Anweisung erscheint ihm als das geeignetste Mittel, um den Socialdemokraten Wahlsiege zu verschaffen. Minister v. Puttkamer meinte mit, daß der Reichshof in Posen die jungen Ehrung mit Bayonnet für glaubwürdig erklärt habe, gegen den Hauptmann v. Ehrenberg werde er die Klage annehmen. v. Kardorff sprach sich gegen die Verbannung aus, weil sie Märtyrer schaffe, und beantragte die Ueberweisung der Vorlage an eine Commission. Schindler hatte, daß der dreitägige Debatten auf ihn einen tiefen Eindruck gemacht hatten. Als unerläßliche Bedingung für die Verlängerung der Geltungsdauer des Gesetzes verlangte er die Aufhebung des Ausweisungsparagraphen. Die Vorlage wurde einem Ausschuß von 28 Mitgliedern zur Vorberathung überwiesen.

Von den übrigen Berathungen des Reichstages verdient noch die Berathung über den Befähigungsnachweis der Handwerker erwähnt zu werden. Meyer (Jena) legte den Nachdruck auf das Gesellenstück im Gegensatz zum Meisterstück, denn es sei unsittliche Bevormundung zuerkannte Intelligenz und Arbeitslust auszurotten. Ackermann, daß der letztere unter Umständen nicht solche verlange, die nichts lernen wollen und können, sondern die ehrlichen und tüchtigen Concurrenz machen. Darauf erwiderte der Abgeordnete Weckerl: „In Bezug der freien Concurrenz vertreten wir die Jugend unserer Arbeiter, obwohl wir ihre Fehlen und Mängel an der Gegenwart. Jede Waare muß den Namen des Producenten tragen, damit jeder Consument für die Waare verantwortlich machen kann. Ich will damit den Weg des mittelalterlichen Production wieder beleben, nicht bloß, wie der Vorredner, den todten Körper."

Die Polenfrage im preußischen Abgeordnetenhause. — Auf die Anfrage des Abgeordneten v. Jazdzewski, welche Gründe den Cultusminister zur Ausschließung der polnischen Sprache aus den Volksschulen von Posen und Westpreußen bewogen haben, erwiderte derselbe: Die deutsche Sprache ist ein nothwendiges Element aller Mitglieder des Deutschen Reiches, die gleiche Maßregel bei in Oberschlesien haben im Jahre 1872 durchgeführt werden. Es sei nicht zulässig, die Frage mit polnischen und religiösen Gesichtspunkten zu verquicken, wie das in Volksversammlungen geschehen sei, um so weniger als die Regelung des Religionsunterrichts in polnischer Sprache ausgenommen belassen hat; die Regierung werde an dem festhalten, was sie für recht erkenne. Bei der nachfolgenden Besprechung der Interpellation sprach Winterhoff seine Verwunderung darüber aus, daß man mitten in einem so gefährlichen Zustande solche Maßregeln ergreifen könne, und warf die Frage auf: „Mit welchen Gefühlen wird das 5. Armeecorps in den Kampf gehen?" Ferner wandte er den Minister vor der Schulmaximen. v. Schorlemer-Alst bemängelte den Erlaß, um sein Mißfallen darüber zu äußern, daß in der Adresse an den Erzbischof Dinder schimpfwürdige Ausdrücke gebraucht seien und eine revolutionäre kindische Kritik enthielten, auch verwarf er den Grundsatz: lieber keinen Religionsunterricht, wenn nicht in polnischer Sprache; die Maßregel leide unter verkehrt.

Oesterreichischer Reichsrath. — In der ersten Sitzung des Abgeordnetenhauses nach der Vertagung brachte Abbé Kirchmayr einen Gesetzentwurf in einem Reichsschulgesetzen ein, welcher folgende Bestimmungen enthält: Sechspflichtige Schulpflicht, Mitaufsicht der Kirche über die Schule, Uebereinstimmung des Glaubensbekenntnisses der Schüler und Lehrer, Zuweisung der Ueberwachung über die Durchführung der grundsätzlichen Bestimmungen an die Landtage. Das Regulativ für den jetzigen Landesschulrath bleibt davon unberührt. Der Gesetzentwurf hat soweit auf seinen der Regierung als auch der liberalen Partei die entschiedenste Zurückweisung erfahren. Die „Presse" erklärt, daß der Gesetzentwurf im ganzen wie in einzelnen ein wahres Muster sei, wie ein Gesetz nicht gemacht werden solle, und das „Fremdenblatt" bemerkt, daß die Regierung und der Club der Rechten von dem Antrage überrascht worden seien, und daß deshalb die ersteren dem Entwurf so wenig habe zusammen kommen wolle der Unterrichtsminister.

Ausgleichsvorschläge der Czechen. — Zum Antrag der Jungen Czechen, an die deutsche Minderheit des böhmischen Landtages behufs Erzielung einer Verständigung was gerichtet auf Errichtung von National-Curien, auf Regelung der Sprachenfrage bei den autonomen Behörden und auf die Errichtung von Nationalitätsschulen aus Landesmitteln in den Gemeinden mit gemischter Nationalität. Die Executivausschuß des deutschen Abgeordnetenclubs hatte verlangt, daß zuerst die Ursachen des Austritts der Deutschen aus dem Landtage erörtert und die in der Austrittserklärung aufgestellten Bürgschaften gewährt würden. Die Czechen lehnten diese Forderung ab, und deshalb wurde der Antrag Pelikan am 24. Januar zurückgewiesen.

Befestigung der Monarchie in Spanien. — Zur Feier des Namenstages des jungen Königs Alfons XIII. fand am 25. Januar im königlichen Palast ein glänzender Empfang statt, und der Präsident der ersten Kammer hielt eine Rede zum Lobe der monarchischen Staatsform, welche der spanischen Democratie ausreichende Gelegenheit zur Verwirklichung ihrer politischen Ziele gewähre. General Lopez Dominguez erklärte sein Einverständniß mit dieser Kundgebung, und die Kammer stimmte dem Präsidenten mit 188 gegen 49 Stimmen zu. Einige Tage später, am 29. Januar, erklärte der Minister des Auswärtigen, Moret, in der Deputirtenkammer, daß die Errichtung der französischen Gesandtschaften zu Vorschatten nicht ein Mittel zur Befriedigung der Eitelkeit darstelle, sondern als Beweis dafür diene, daß die Mächte das Emporblühen Spaniens anerkennen und dem Lande ihre Sympathie bezeugen wollen.

Colonial-Angelegenheiten.

Dr. Peters. — Die Deutsch-Ostafrikanische Gesellschaft hat ihren Bevollmächtigten Dr. Peters nach Berlin zurückberufen, um sich von ihm Bericht erstatten zu lassen und wichtige Angelegenheiten mit ihm zu besprechen, die sich schriftlich nicht erledigen lassen. Ueber die Gründe der Zurückberufung theilt der „Hamburger Correspondent" folgendes mit: Es seien Meinungsverschiedenheiten zwischen Dr. Peters und dem Sultan von Zanzibar und solche mit dem deutschen Consul Michahelles entstanden. Ferner wird Dr. Peters der Vorwurf gemacht, die Errichtung eines protestantischen Krankenhauses in Zanzibar nicht nach Wunsch gefördert zu haben, weil er meinte, daß das bestehende katholische Hospital dem vorhandenen Bedürfniß genüge. Endlich soll es übel vermerkt worden sein, daß Dr. Peters bei seiner Abreise mit den Vertretern einer in Süddeutschland bestehenden katholischen Mission nur von Macht zu Macht verhandelt habe.

Colonialgesellschaft für Südwest-Afrika. — Der Vorstandsrath der Gesellschaft hat, wie der „Deutsche Colonialzeitung" meldet, am 26. Januar eine Sitzung gehalten, in welcher Felix Ankunft die Ausführung der in der letzten Sitzung beschlossenen Vereinbarung des Grundkapitals der Gesellschaft sowie die Einrichtung einer Bergwerksverwaltung und die Beschaffung der hierzu erforderlichen Mittel berathen wurden. Die Regelung des Bergwesens, insbesondere der Goldgewinnung im südwestafrikanischen Schutzgebiet, soll demnächst durch eine kaiserliche Verordnung erfolgen, über welche die vorbereitenden Verhandlungen noch im Gange sind. Wegen der Einrichtung einer bewaffneten Schutztruppe für den Vorstand der Gesellschaft mit dem gegenwärtig in Berlin anwesenden kaiserlichen Commissar für das südwestafrikanische Schutzgebiet, Major Leutwein, getreten; die Grundzüge der Organisation sind bereits festgestellt, sodaß zur Ausführung dieser Maßregel, nachdem der Verwaltungsrath bereits in seiner letzten Sitzung die erforderlichen Mittel bewilligt hat, unverzüglich geschritten werden kann.

Das Schiff der Deutsch-Westafrikanischen Compagnie, die Brigg Ansel, ist wohlbehalten in Walfischbai angekommen. An Bord derselben befanden sich 18 Beamte der Gesellschaft sowie sämmtliche Häuser und Einrichtungsgegenstände für die Generalfactorei und die Schlächterei im großen, mit deren Aufstellung bereits begonnen ist. Zur vollständigen Aufstellung der Gebäude, der Eis- und Dampfmaschinen sind etwa drei Monate erforderlich, sodaß das ganze Etablissement im März aufgestellt sein kann. Die Einrichtungen sind so getroffen, daß monatlich 3000 Stück Rindvieh in einem Jahre geschlachtet werden können, auch wird sich der Betrieb noch bedeutend erweitern lassen. Durch die erste Expedition der Gesellschaft ist festgestellt, daß an Schlachtvieh mehr als genug zu sehr billigen Preisen vorhanden ist. Ein bedeutendes Absatzgebiet für gedörrtes und geräuchertes Fleisch findet sich sowol in Capstadt als in den Minenbezirken (Griqualand); auch kommt in Betracht, daß die in der Nähe von Walfischbai entdeckten Goldlager, welche in kürzester Zeit in Betrieb gesetzt werden sollen, sich zu einem Absatzmarkt für solche Fleischfabrikate erweisen dürften.

Deutsches Hospital in Zanzibar. — Nachrichten aus Zanzibar zufolge ist die Errichtung eines deutschen Hospitals daselbst nunmehr gesichert. Den Hospitalcomité, welches Anfang December v. J. in einer Versammlung der deutschen Colonie gewählt war, ist es gelungen, ein zweckmäßiges Gebäude und Grundstück für die Anstalt am 1. Januar zu erwerben. Mit der Errichtung eines noch erforderlichen Nebengebäudes ist begonnen, und man erwartet, daß das deutsche Hospital bereits Mitte nächsten Monats seine Thätigkeit wird beginnen können.

Der deutsche Assistenzresidente Dr. Zintgraff hat sich nach einer Meldung aus Victoria im Camerungebiet am 14. December v. J. von dort mit 30 Trägern an Bord des Dampfers Nachtigal nach dem Ufer des Mungo eingeschifft, um sich von dort zum Zweck der Errichtung einer Hochgebirgsstation nach dem Elgonsee zu begeben. Die andere Hälfte der Expedition, welche von dem Premierlieutenant Zenner geführt wird, soll in Canoes den Mungo bis nach Mundame hinauffahren, um von dieser Seite den Camerungebirgsstock den Elgonsee zu erreichen.

Zum Director der Actiengesellschaft Hermann, welche deutsche Colonisation in Südbrasilien betreibt und schon ein Gebiet in der Nähe der Schlächtereien von Porto Allegro erworben hat, ist Premierlieutenant a. D. Aurella ernannt.

Mannigfaltigkeiten.

Hofnachrichten.

Der Deutsche Kaiserhof hat eine Gratulation Sonntag am 25. Januar in San Remo den 30. Jahrestag ihrer Verbindung. Sämmtliche diplomatische Vertreter sowie der Consular-Vertreter hatten Glückwunsch-Schreiben. Der Gratulationscour zum Neuen Jahre war von den deutschen Officieren veranstaltet worden. Der andere Hälfte der Expedition, welche von dem Premierlieutenant Zenner geführt wird, soll in Canoes den Mungo bis nach Mundame hinauffahren, um von dieser Seite den Camerungebirgsstock den Elgonsee zu erreichen.

Der Director der Actiengesellschaft Hermann, welche deutsche Colonisation in Südbrasilien betreibt und schon ein Gebiet in der Nähe der Schlächtereien von Porto Allegro erworben hat, ist Premierlieutenant a. D. Aurella ernannt.

Festkalender.

Die Festlichkeiten für die Einweihung des Deutschen Buchhändlerhauses in Leipzig begannen am 31. April nachmittags mit einer außerordentlichen Hauptversammlung des Börsenvereins der deutschen Buchhändler im alten Hause, der abends ein Festconcert im neuen Gewandhause sowie darauf gesellige Vereinigung in der Centralhalle folgt. Am 29. findet zuerst die geschäftliche Hauptversammlung im alten Hause statt, dann folgt sich der Festzug nach dem neuen Hause in Bewegung, die Festversammlung, Umzug durch die Räume und Besichtigung der Ausstellungen, endlich gesellige Vereinigung im Gutenberg-Keller des Deutschen Buchhändler-Hauses beschließt. Nachmittags schließt sich das Festmahl in den Räumen des neuen Hauses, abends Festvorstellung im Neuen Theater an. Den Beschluß der Einweihungsfeier macht am 30. April abends ein Fest, welches der Verein leipziger Buchhändler in den Räumen des Buchhändlerhauses veranstaltet.

Der deutsche Literarische Verein feiert am 2. Februar sein 25. Stiftungsfest in Verbindung mit der Schillerfeier zu Ehren des Dichters Joseph v. Eichendorff.

In diesem Jahre begeht das Gymnasium zu Stendal, eine der ältesten höheren Schulen Preußens, das Fest seines 300jährigen Bestehens. Das 300jährige konnte schwerlich nicht gefeiert werden, da die das Gründungsjahr feststellende Urkunde erst nach 1588 aus dem Archiv der Universität Breslau von Riedel in seinem „Codex diplomaticus Brandenburgensis" veröffentlicht wurde.

Der Oberbaurath Friedrich Frhr. v. Schmidt in Wien feierte am 15. Januar das Jubiläum seiner 50jährigen Thätigkeit als Bauhandwerker, aus welchem Anlaß ihm vielfache Huldigungen dargebracht wurden. Der Ausschuß des wiener Dombauvereins überreichte eine Glückwunschadresse, das Präsidium der Centralcommission für Erforschung und Erhaltung der Baudenkmäler gratulirte in einem Schreiben des ersten Schriftführers, des Meisters Gehilfen unter Führung des Architekten Hermann persönlich, ebenso seine Schüler.

Das Monument für Victor Emanuel auf dem Bahnhofsplatz in Palermo, das seit Jahren seiner Enthüllung entgegensah, ist am 13. Januar endlich eingeweiht worden. Senator La Scalia hielt eine patriotische Rede, und die Abenakerie der Bevölkerung an den festlichen Act wurde als eine begeisterte geschildert. Das Monument besteht aus einer bronzenen Reiterstatue des verstorbenen Königs, die sich auf einem marmornen Sockelbau erhebt, das ernste und milde Vaterbild gestaltet sich, von denen das eine die Erinnerung Karl Albert's nach der Niederlage von Novara, das andere den Einzug Victor Emanuel's in Rom zeigt.

Im Capitol zu Rom wurde die Marmorbüste des verstorbenen Prof. Hensen zu Gegenstand des Kollegiums der Bürgermeister und Deputirten des Deutschen Reichstages und Landtages feierlich enthüllt.

Am 24. Januar, dem Jahrestag der ersten Landung an der Colonie des Staatsmannes Phillip, begann in Sidney die Feier des hundertjährigen Jubiläums von Neusüdwales mit der Enthüllung eines Standbildes der Königin Victoria durch Lady Carrington, der Gemahlin des gegenwärtigen Gouvernementers. Der Enthüllungsfeier fand in Gegenwart der Gouverneure sämmtlicher australischen Colonien, Neuseeland, Westaustralien und Fidschi mit einbegriffen, statt. Die Festlichkeiten sollen 14 Tage eine ganze Woche ausdehnen und die Einweihung des Victoriahafens, die Eröffnung der Ausstellung des landwirthschaftlichen Vereins, ein Festmahl, eine internationale Regatta u. s. w. umfassen. Am 26., dem Jahrestag der Proclamirung der neuen Colonie durch Kapitän Phillip in Sydney Cove, erfolgte eine allgemeine Arbeitsruhe. Die Stadt prangte in festlichem Schmuck, und aus allen Theilen Australiens waren Gäste eingetroffen. Am 27. wurden zu den englischen und katholischen Kirchen Dankgottesdienste abgehalten.

In Valencia hat am 12. Januar eine große Jubelfeier zur Erinnerung an den Waffengang Gedenktag des berühmten Malers Juliet Ribera stattgefunden. Der am 12. Januar 1588 zu Jativa in der Provinz Valencia geboren war und in Valencia selbst seine ersten Studien gemacht hat. Die Feier begann mit einem Festzug durch die Hauptstraßen der erwähnten Stadt, an welchem sich alle Klassen der Bevölkerung betheiligten. Abends war allgemeine Illumination und ein großes Fest im Apollo-Theater, bei welchem Aurelio Castel die Rede hielt. Am Sonntag wurde von Elgi und eine Parade von Gitter Letzteren das Fest ein. Die folgenden Tage brachten noch ein Feldmarsch und besonders Feuerwerk der künstlerischen und wissenschaftlichen Vereinigungen.

In Finnland ist am 14. Januar der 70. Geburtstag des Dichters Zacharis Topelius mit großen Festlichkeiten gefeiert worden. Topelius hielt als Dichter seinen Aufenthalt und Wohnen in der schwedischen Hauptstadt.

Vereinsnachrichten.

Die Organisation des Deutschen Schriftstellerverbandes schreitet rüstig vorwärts. Kürzlich hat sich in Berlin das Syndikat gebildet. Dasselbe besteht aus den Syndikus Rechtsanwalt Dr. Herbig und aus den Schriftstellern Hermann Heiberg, Dr. C. Sterne, Redacteur der „Täglichen Rundschau", und Kammergerichtsrath Ernst Eckert, welche das Sachverständigenamt ausüben. Das Syndikat hat nach § 10 der Verbandsstatuten den Mitgliedern bei der Wahrung der Berufsinteressen als unentgeltlichen Rechtsbeistand zur Seite zu stehen und insbesondere denselben bei Rechtsstreitigkeiten, namentlich bei Honorarklagen, Injurienklagen, Contraventionen und Strafsachen zu rathen. Die vom Verband für Mitglieder auf Grund eines Syndikatsgutachtens, bez. eines Urtheilsspruches des reichsgesetzlich vorgesehenen Vereins- und Presscurses, werden auf Kosten des Verbandes geführt. Sämmtliche Zuschriften an das Syndikat sind zu richten an den Vorsitzenden der Sect. 24 Berlin W., Mohrenstraße 66.

Die Zahl der Mitglieder der Goethe-Gesellschaft beläuft sich gegenwärtig auf 2663.

Auf die von einigen Leipziger Lehrerinnen an ihre Vereinsgenossinnen ergangene Aufforderung zur Gründung eines Vereins zur Unterstützung sich am 23. Januar etwa 60 Lehrerinnen in der bayerischen Bierstube in Leipzig, darunter auch drei Schulvorsteherinnen. Die Gründung des Vereins fand unter Beitritt von 45 der Anwesenden statt. Alle Staatlich geprüften und alle an Leipziger Schulen angestellten Lehrerinnen können dem Verein als ordentliche Mitglieder beitreten, während andere Damen als außerordentliche Mitglieder aufgenommen werden können. Zweck des Vereins ist die Förderung sowol der wissenschaftlichen und pädagogischen Bildung sowie der materiellen Rechte der Lehrerinnen.

Am 18. Januar tagten in Weimar 49 wissenschaftliche Vertreter deutscher landwirthschaftlicher Vereinsdelegirten zur Bildung eines Verbandes derselben. Das genehmigte Statut bezweckt in erster Linie die gemeinsame Förderung der Angelegenheiten und Aufgaben der Versuchsanstalten auf wissenschaftlichem und praktischem Gebiet, insbesondere der Verbreitung eines einheitlich centralisirten Verfahrens in der Untersuchung und Controle der Dünger- und Futtermittel sowie der Samenwaaren. Den Vorsitz führte Prof. Wolff aus Chemnitz.

In Jüterbog hat sich eine Vereinigung gebildet, welche es sich zur Aufgabe gestellt hat, die alte, fleißkame Volkssitte des thätlichen Wettstreites zu Ehren zu bringen. Bezüglich werden bei dem Verein nicht erlaubten Tracht kommt, ist ordentliches Mitglied. Man hofft, daß wenn die Männer diese Volkssitte nicht pflegen, die Frauen und Jungfrauen in ihrer schönen alten Tracht folgen werden.

Unfälle.

In Innsbruck ist am 21. Januar die bekannte Wagner'sche Universitätsbuchdruckerei, eine der ältesten unter den bestehenden Buchdruckereien Oesterreich, abgebrannt.

Wie man aus Bukarest meldet, ereignete sich am 24. Januar in der Donauniederung eine Anzahl von Dynamitpatronen, wobei drei Arbeiterinnen den Tod fanden und einige andere verwundet wurden.

Der Personenzug zwischen Worblaufen und Bubern (Schweiz) ist am 27. Januar zwischen Ebersweg und Oberbuchsi dadurch verunglückt, daß bei seiner Ankunft sich vor ihm eine große Masse von Felsblöcken von der Bergwand ablöste und das Gaswerk bedeckte. Die vordere kleine Locomotive war stark in die Felsmasse eingekeilt, und die hintere größere hob sich auf sie auf, sodaß beide eingeengt. Der Heizer der ersteren wurde todt gedrückt und dem Führer am Oberschenkel gebrochen und zerquetscht.

Ein großes Unglück ereignete sich kürzlich in der Bessemer'schen Eisenwaarenfabrik in der englischen Stadt Gateshead am Tyne. Es stürzte plötzlich der Fußboden des obern Stockwerks ein, in dem sich schwere Maschinen und ein zahlreiches Arbeiterpersonal befanden. Glücklicherweise hatten die im untern Stockwerk beschäftigten Arbeiter den Kesselraum schon verlassen, als die Katastrophe eintrat, bei welcher zwölf Menschen furchtbare Verletzungen erlitten.

Bei Cerqueigny im französischen Eure-Departement ist am 19. Januar ein Eisenbahnzug entgleist. Ein Heizer, der Maschinist und ein anderer Eisenbahnbeamter wurden getödtet.

Laut Meldung aus Lissabon fand am 26. Januar auf See ein Zusammenstoß zwischen dem Dampfer Cuba und dem deutschen Dampfer Lichtmagden statt. Der Dampfer Cuba sank, wurde aber 5 Uhr von dem den Hafen, als er mit dem von Messina kommenden Dampfer Germania zusammenstieß und einen so heftigen Stoß erhielt, daß er sofort sank. Der Lichtmagden verwandte nach Abgang von Cuba noch drei Stunden auf der Unglücksstelle. Die von dem unbeschädigten Schiffe Germania gerettete von einer portugiesischen Brigg aufgenommen. Der Lichtmagden hat beschädigten Bugspriet und Halsen des Vorstevens ein.

An Bord des im Hafen von Cardiff liegenden russischen Schooners Marina und Michael, der, mit Salzen beladen, im Begriff war, in See zu gehen, fand am 24. Januar eine heftige Explosion von Kohlengas statt, welcher das Deck zerschmetterte und der Mannschaft in die Luft schleuderte. Einer derselben fiel auf das Deck eines andern in Dock liegenden Schiffes nieder. Alle Personen an Bord des Schooners wurden schwer verletzt.

In einem Kaffeehause zu Ferrer in Minnesota brach ein großes Feuer aus, bei welchem 16 Menschen das Leben verloren.

Eine große Feuersbrunst in Philadelphia, die am 29. Januar ausgebrochen ist, hat Eigenthum im Werthe von 1½ Mill. Doll. verheert. Das Feuer kam in der Nachbarschaft der achten und der Archstraße zu einem Gebäude aus, welches die bedeutendsten Tapetenmanufactur enthielt. Sechs Magazine wurden zerstört und 15 andere erheblich beschädigt.

Eine Explosion schlagender Wetter ereignete sich am 21. Januar in den Turonmerschen Wettingen-Kohlengruben auf der Insel Bowerner. Es kamen bei derselben 29 weiße Bergleute und über 30 Chinesen ums Leben.

Verbrennung der todten Frauen auf der Mara-Bawaan-Ghat.

Nach der gefährlichen Bärenjagd. Nach einem Gemälde von Ferdinand Wagner.

Nach der gefährlichen Bärenjagd. Nach einem Gemälde von Ferdinand Wagner.

Tapirbaren im Zoologischen Garten zu Köln. Nach dem Leben gezeichnet von H. Bürde.

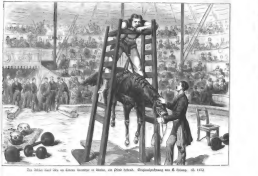

Das Gerüst nach dem zu Ehren Goethes in Berlin, am 28sten Oktober, Stiftungsfeierfeste der H. Loge, 18. 1774.

Aus der gestrigen städtischen Arbeit.

Verhandlungen und Beschlüsse der Stadtverordnetenversammlung vom 3. Februar.

Der Vorsitzende, Stadtv. Justizrat Dr. Ehrlich, eröffnet die Sitzung um 5½ Uhr und teilt mit, daß Stadtv. Dr. Hirschfeld sein Mandat niedergelegt habe. Nachdem vom Stadtverordneten-Kollegium die Gültigkeit der Wahl festgestellt worden sei, werde Herr Dr. Hirschfeld auf Grund des Wahlergebnisses vom 31. Januar wieder eintreten. Es sei ihm in Person zwischen Wahl und Stichwahl Gelegenheit gegeben worden, sich zu äußern, und er habe sich dahin geäußert, daß er sein Mandat niederlegen werde, wenn er gewählt werde. Er habe sich also in einer Weise geäußert, die jeden Zweifel ausschließe. Wir haben deshalb keine Veranlassung, ihn noch besonders zu befragen. Wir können also sofort in die Tagesordnung eintreten. Der Vorsitzende verliest sodann die Namen der Ausgelosten, die in diesem Jahre ausscheiden. Es sind dies die Herren Stadtv. Dr. Hirschfeld, Justizrat Dr. Ehrlich, Stadtv. Dr. Lewin, Stadtv. Dr. Lehmann, Stadtv. Dr. Lehmann, Stadtv. Dr. Lehmann

Die Präsidentschaft in Nord-Dakota.

Von Karl Rosner.

Die Wahl von Nord-Dakota, Südstaat, zum Präsidenten der Vereinigten Staaten, ist eine Wahl, die nicht nur in Nord-Dakota, sondern in der ganzen Union Aufsehen erregt hat. Nord-Dakota ist ein Staat, der noch nicht 20 Jahre alt ist, der noch nicht 20 Jahre Staatsrechte besitzt, der noch nicht 20 Jahre Staatsrechte besitzt, der noch nicht 20 Jahre Staatsrechte besitzt

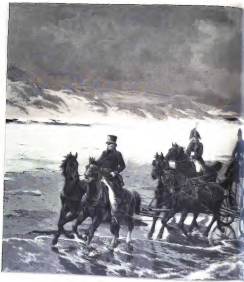

Königin Luise von Preußen auf der Flucht nach Memel im Januar 1807

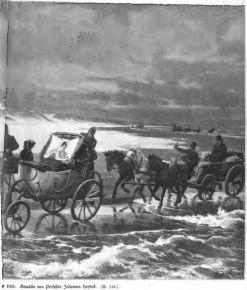

T. 1101. Gemälde von Frederika Johanna Gerhard. (S. 1161.)
Photo-Gesellschaft in Berlin.

schlossen. Ich will jetzt zu der Frage des Schlusses übergehen, um gleich hier anfangs, da man in Deutschland so gern Fragen stellt, eine Frage zu beantworten, die mir oft gestellt worden ist, nämlich: Wie ist es möglich, daß Sie, Herr Präsident, als Amerikaner, als Vertreter der Vereinigten Staaten, als Präsident der Republik, als Repräsentant der Demokratie sich so weit von Ihrem Volke entfernen können, um nach Europa zu gehen? Ich will diese Frage beantworten, indem ich sage, daß ich mich nicht von meinem Volke entfernt habe, sondern daß ich mich mit meinem Volke befinde, daß ich mich mit meinem Volke bewege, daß ich mich mit meinem Volke in Europa befinde, daß ich mich mit meinem Volke in Afrika befinde, daß ich mich mit meinem Volke überall befinde, wo Menschen sind, die Menschen sein wollen, und daß ich mich mit meinem Volke

Anregen der chemischen Industrie hervorgerufen hat, ergibt sich aus der Statistik der Patentanmeldungen der chemischen Reichsämter.

— Es wird darauf aufmerksam gemacht, daß bei der Versendung von Musterkarten mit Preisen nach Japan die große Schwierigkeit vermieden werden sollte und unerläßlich die Preise auf die Marke, auf welche einer sich beziehen, genau angegeben werden müssen, weil Nachfragen zu zeitraubend und unthunlich seien. Das hier Gesagte gilt mehr oder minder von allen Ausfuhrgeschäften, auf deren Vorbereitung und Ausführung die größte Sorgfalt zu verwenden ist. Selbst Metallmuster sollten in guter Ausstattung, in Kästchen, auf Polstern ruhend, mit fortgeführten sinnreichen Beschlägen u. s. w. versehen werden.

— Nach dem neuen Zettelbankgesetze, welches den italienischen Kammern zugeht, behalten die jetzt bestehenden sechs Banken das Recht der Notenausgabe für eine 30 Jahre nicht übersteigende Zeitdauer bei. Jede dieser Banken kann für den dreifachen Betrag des einzahlbaren Aktienkapitals Noten ausgeben, sofern wenigstens ein Drittel des gesammten Notenumlaufs durch Baarsicht an Goldmetallen und mit dem Drittel durch Bankwechsel und zur Borsicht hinterlegte Wechselbriefe gedeckt sind. In vergleichen Zeiten soll der Notenumlauf aller sechs Banken die Summe von 1350 Mill. Lire nicht übersteigen. Bei drohenden Geldklemmen soll jedoch mit Genehmigung der Regierung für die Dauer von höchstens vier Monaten diese Grenze überschritten werden dürfen. Der Staat übernimmt keinerlei Verantwortlichkeit hinsichtlich der von den Banken ausgegebenen Noten. Das neue Gesetz tritt mit dem Jahre 1890 in Kraft.

— Von dem preußischen Handelsministerium wird für das nächste Etatsjahr die Errichtung einer vollständigen Webeschule in Falkenburg sowie einer Lehrwerkstätte für Weberei in Aussicht gestellt. Ferner beabsichtigt die Provinz Pommern, wie bereits in Vorjahre angedeutet, Wanderkurse für Weberei einzurichten und ein Drittel der jährlichen Unterhaltungskosten übernehmen wird, sind zwei Drittel der letzteren mit 2100, der Rest als Staatszuschuß in den Etat eingestellt worden. Ein Zuschuß von 600 ℳ jährlich wird ferner zur Umwandlung der in Einbeck in Hannover bestehenden kleinen Privatanstalt in eine dem Bedürfnis der heutigen Industrie entsprechende Webeschule beantragt.

Ausstellungswesen.

— Eine aus dem ganzen Königreich Sachsen beschickte Handfertigkeitsausstellung findet in Dresden vom 1. bis 5. Februar auf Wunsch und unter unmittelbarer Mitwirkung des Gesammtvorstandes statt. Aus 21 sächsischen Orten ist die Ausstellung von 30 verschiedenen Vereinen, Anstalten und Handfertigkeitsschulen beschickt; auch zwei königl. sächsische Seminare, das zu Auerbach und jenes zu Dresden-Friedrichstadt, haben sich betheiligt. Die Ausstellung ist demnach nicht nur eine sehr reichhaltige, sondern um der vielen Lehrmittel willen, die mit ausgestellt werden (Modelle, Verlagen, Zeichnungen, Geräthe und Werkzeuge) eine in jeder Hinsicht interessante. Vorwaltend ist die praktische, also die allgemein-erziehliche Handfertigkeit vertreten. Im Anschluß an die Ausstellung hält der Landesverband zur Förderung des Handfertigkeitsunterrichts im Königreich Sachsen seine Generalversammlung am 5. Februar in Dresden ab.

— Die Deutsche Allgemeine Ausstellung für Unfallverhütung in Berlin 1889 wird enthalten: Maschinen, Apparate, Vorkehrungen, Werkzeuge, Arbeitsstücke und Arbeitsmaterialien; Modelle; Pläne, Zeichnungen, Photographien und Beschreibungen; Vorschriften, Fabrikerordnungen, Statuten und Druckwerke, welche sich auf Unfälle und auf die Unfallverhütung in den unter die Unfallversicherungsgesetze des Deutschen Reichs fallenden Betrieben beziehen. Zugelassen sind ferner alle Gegenstände, welche sich auf den Arbeiterschutz überhaupt und die Wohlfahrt der Arbeiter in versicherten Betrieben beziehen. Im allgemeinen wird der Ausstellung von Gegenständen in natürlicher Größe und von Modellen der Vorzug zu geben sein. Maschinen sind möglichst im Betriebe vorzuführen. Da nicht nur Schutzvorrichtungen an sich, sondern auch vollständige Maschinen und Apparate mit Schutzvorrichtungen zur Vorführung gelangen, wird die Ausstellung annähernd den Charakter einer Industrieausstellung erhalten, nur mit dem Unterschied gegenüber derartigen Industrieausstellungen, daß Gegenstände, welche lediglich den technischen Zwecken eines Gewerbes dienen, ohne ihrer ganzen Art und Ausstattung zur Beziehung zur Unfallverhütung, bez. zum Arbeiterschutz überhaupt erkennen zu lassen, ausgeschlossen sind.

— Eine Ausstellung von Brauereiartikeln, Maschinen 2c. wird in Stuttgart bei Gelegenheit des vom 28. bis 30. Juni d. J. stattfindenden deutschen Brauertages auf Anregung des Ausschusses des württembergischen Brauerbundes veranstaltet werden.

— Die Vorbereitungen zu der Internationalen Kunstausstellung in Wien nehmen rüstigen Fortgang. Die Arbeiten im Künstlerhause sind für so weit gediehen und ermöglichen binnen kurzem die Unterbringung der existirenden Gemälde. Von der historischen Abtheilung abgesehen, werden nur Werke ausgestellt werden, welche bisher keiner österreichischen Ausstellung angehört haben, da nur Bilder, die seit 1882 entstanden sind, Aufnahme finden. Die Jury wird in den ersten Tagen des Februar ihres Amtes zu walten beginnen. Jene Staaten, aus welchen die Ausstellung corporativ beschickt wird, haben eigene Commissionen bestellt. Die nächste Betheiligung ist von Deutschland und Frankreich zu erwarten; beiden werden auch die von der letzten internationalen Ausstellung bekannten gleich großen Räumlichkeiten zugewiesen. Sehr gut werden auch die italienischen Künstler vertreten sein, doch haben sie keine eigene Commission gewählt, sondern sich der österreichischen Jury unterstellt. Ungarn, England, Spanien und Belgien werden annähernd gleich stark ausstellen, auch die Betheiligung von Schweden und Norwegen wird eine rege sein. Die Eintheilung der Künstlerhaus-Räumlichkeiten ist durch die wiener Commission bereits erfolgt.

— Eine auf die Kaiserin Maria Theresia und ihre Zeit bezügliche Ausstellung von Münzen bereitet die Numismatische Gesellschaft in Wien gelegentlich der Enthüllung des Maria-Theresia-Denkmals im Mai d. J. vor. Dieselbe soll außer den Münzen aus der Zeit Maria Theresia's, ihres Gemahls Franz von Lothringen und Kaiser Joseph's auch die Herrenmünzen der damaligen Zeit enthalten.

— Der Plan einer Internationalen Ausstellung in Shanghai ist ins Stocken gerathen, da die chinesische Regierung den Zeitpunkt zur Abhaltung einer Ausstellung noch nicht für gekommen erachtet und demzufolge weder eine pekuniäre Hülfe leisten noch auch die Zollfreiheit der Ausstellungsgüter in Aussicht stellen will. Dieser ablehnenden Haltung gegenüber ist neuerdings das Project aufgetaucht, eine kleinere Ausstellung mit Hülfe öffentlicher Zeichnung und mit städtischen Mitteln zu Stande zu bringen.

Verkehrswesen.

— Der „Deutsche Reichsanzeiger" veröffentlicht die Concessionsurkunde, betreffend den Bau und Betrieb einer Eisenbahn von Eckersforde nach Karrebæk durch die Eckersförde-Karrebæk-Schmalspurbahn-Gesellschaft. Das Actienkapital beträgt 750,000 ℳ.

— In Berlin ist der Staatsvertrag zwischen den betheiligten Regierungen wegen Erbauung einer Eisenbahn Kunitz-Starzeli-Blankenburg abgeschlossen worden.

— Nach dem dem Landtag vorzulegenden Vertrag, betreffend die Uebernahme der gothaischen Secundärbahnen, wird Preußen die Gotha-Ohrdrufer Bahn bis Crawinkel weiterführen und eine Bahn untergeordneter Bedeutung von Georgenthal nach Lauterbach erbauen. Die über Tenna nach Herbalden führende Bahn wird von den Ballerer abzweigen, während die Abweichung der nach Oberschönau führenden Bahn zwischen Viesbeden und Marisfeld erfolgt.

— Der badischen Kammer ist ein Gesetzentwurf zugegangen, welcher die Erbauung einer Lokalbahn von Kehl nach Rheinau und Buhl betrifft.

— Der schweizerische Bundesrath genehmigte den Vertragsentwurf über den Rückkauf der Nordostbahn, nach welchem der Staat das bewegliche und unbewegliche Vermögen der schweizerischen Nordostbahn-Gesellschaft in dem zur Zeit der Uebertragung befindlichen Bestande übernimmt gegen entgegenstehende, mit 3½ Proc. im Jahr verzinsliche, ab pari berechnete Schuldverschreibungen; 2. Prioritätsaktien von 600 Frs.; 3. Stammactien 500 Frs. Das Kapital ist rückzahlbar in 70 Jahren und in jährlichen Theilbeträgen von mindestens 500,000 Frs.

— Die Verbindung zwischen Messina und Palermo mittels Fährdampfer zur See oder mit direktem Umweg über Catania hergestellt, wo die Entfernung 338 Kilomtr. beträgt. In den nächsten sechs Jahren soll nun eine direkte Linie von Messina nach Catania, 140 Kilomtr. lang, längs der Westküste Siciliens, gebaut werden, welche mit der bereits bestehenden Anschlußstrecke Catania-Termini-Palermo den Schienenweg von Messina nach Palermo auf 208 Kilomtr. Entfernung verkürzt. Das italienische Parlament hat die Bahn genehmigt.

— Im Frühjahr soll der Bau des Nordostseekanals auf der ganzen Linie beginnen. Es werden auf der 58 Kilomtr. langen Strecke Baracken für 15,000 Arbeiter und Ställe für 4000 Arbeiter Platz finden können. Zunächst macht man den Anfang von der Elbe aus in den Gebieten des Quaums 1 und 2. Auch bei Kendsburg und Holtenau werden die Arbeiten bei günstiger Witterung beginnen.

— Zwischen Paris und Brüssel ist bereits eine zweite Telephonlinie eröffnet worden.

Landwirthschaft.

— Die sächsische Pferdezucht hat in den letzten zehn Jahren einen bedeutenden Aufschwung genommen. Am wesentlichsten hat hierzu der Pferdezuchtverein beigetragen. Derselbe besitzt jetzt sechs Aufzuchtstationen (Oelsnitz, Tannberg, Leubnitz, Ehrenberg, Altenstein und Heuschenne), in welchen gegenwärtig 173 Fohlen verpflegt, bez. aufgezogen werden. Platz ist in den Stationen für 235 Thiere. Von der Errichtung einer ständigen Centralstelle für den Verkauf junger Pferde sächsischer Zucht in Dresden mußte abgesehen werden; dafür wird dieselbe aber in Mengsberg eingerichtet werden, zumal in dem dortigen königl. Landstallamt, in welchem sich etwa 80 Hengste befinden, noch genügend Raum für vorgenannte Zwecke vorhanden ist.

— Die Commission zur Schaffung einer deutschen Normaltaxis, die von der ersten Versammlung bayerischer Vertreter der angewandten Chemie ins Leben gerufen ist, hielt kürzlich ihre Jahresversammlung in Würzburg ab. Die unter dem Vorsitz des Professors Holzner aus Erlangen tagende Commission konnte ein reiches Material der Berathung unterstellen, welches den letzten zwei Wernerneten entstammte und in geeigneter Weise in wissenschaftlichen Zeitschriften veröffentlicht werden soll.

— Die italienische Regierung hat in Bern ihren Beitritt zur Internationalen Rebläus-Uebereinkunft vom 3. November 1887 erklärt. Hiervon ist durch den schweizerischen Bundesrath den Regierungen der betheiligten Staaten, nämlich Belgien, Deutschland, Frankreich, Luxemburg, Niederlande, Oesterreich-Ungarn, Portugal und Serbien, Kenntniß gegeben worden.

— Der Genfer ehemischer Landwirthe, welcher jüngst in Prag tagte, beschloß eine Resolution, in welcher die Regierung dringend aufgefordert wird, die gleichen Versuche einzuführen wie in Deutschland. Auch die Einführung von Repressalien auf Anisöl, die bisher in Oesterreich-Ungarn Absatz fanden, sei geboten. Ebenso nothwendig sei auch die Erhaltung der bisher für landwirthschaftliche Produkte bestehenden Absatzgebiete, und die Regierung wird ersucht, bei Abschluß neuer Handelsverträge darauf Rücksicht zu nehmen.

— Ein neues Mittel gegen die Reblaus hat der Apotheker Laffon in Cazeaux entdeckt und mit Erfolg angewendet, wie das „Bulletin Pharmaceutique" berichtet. Er nennt dieses Mittel Ampélophyle. Es besteht aus einer Auflösung von 15 Gramm sulpetersaurem Quecksilber in 10 Liter Wasser, welche Menge auf einen Weinstock erforderlich ist. Die im letzten Jahre erzielten Ergebnisse verdienen die volle Aufmerksamkeit der Winzer, da sie die Wirksamkeit des angerühmten Verfahrens bestätigen. Die Stöcke, bei welchen dasselbe nicht in Anwendung kam, gaben gar keine Trauben, während die mit der obigen Lösung behandelten eine blühende Vegetation zeigten und bei der Weinlese ausgezeichnete Trauben lieferten. Wir entnehmen diese Nachricht der „Droguisten-Zeitung".

Kunst und Kunstgewerbe.

— Für Zwecke der bildenden Kunst sind in dem preußischen Staatshaushaltsentwurf für 1888/89 an Verwaltungskosten der königlichen Museen zu Berlin 671,195 ℳ, der Nationalgalerie 81,910 ℳ, des Kunstgewerbe-Museums und der mit demselben verbundenen Unterrichtsanstalt 292,995 ℳ, im ganzen 44,595 mehr als im vorjährigen Etat, ausgeworfen. Die beantragten Zuschüsse zur Vermehrung der Sammlungen belaufen sich für die königlichen Museen auf 325,000 ℳ, für das Kunstgewerbe-Museum auf 85,000 ℳ, der Fonds zu Ankäufen für die Nationalgalerie sowie zur Beförderung der monumentalen Malerei und Plastik und des Kupferstichs auf 300,000 ℳ. Kleinere Beträge für verschiedene Provinzialmuseen u. s. w. sowie zur Conservirung der Alterthümer (rund 23,000 ℳ) sind in verschiedenen andern Etatstiteln enthalten. An besonderen einmaligen Ausgaben werden 14,000 ℳ für die weiteren Arbeiten an der Reinigung, Aufsammlung und Aufstellung der pergamenischen Funde, 16,000 ℳ als Beitrag zu den Kosten der Wiederherstellung der Marienburg, 38,000 ℳ zur Errichtung eines Bildhauerateliers in Berlin für Anfertigung von Reliefarbeiten und 26,000 ℳ als dritte Rate der Beihülfe zum Bau zweier Provinzialmuseen in Bonn und Trier gefordert. Für Kunstzwecke kommt endlich auch noch der allgemeine Dispositionsfonds für Kunst und Wissenschaft in Betracht, dessen Erhöhung von 120,000 ℳ auf 180,000 ℳ der Etat beantragt.

— Prof. Paul Otto in Berlin hat die Gestalt Luther's für das ihm übertragene berliner Denkmal, das in seinem Gesammtaufbau keinerlei wesentliche Abweichung von der preisgekrönten Skizze zeigen wird, gegenwärtig in lebensgroßem Maßstab modellirt. Die Figur, die der Künstler als eine Statue für die endgültige Statue betrachtet, entspricht in der ganzen Auffassung in ungleich höherem Grade der allgemein lebendigen Vorstellung, als dies bei der ersten Skizze der Fall war, und verbindet mit dieser vertrauenswürdigen Haltung vollendete monumentale Ruhe und Geschlossenheit. Sie hat zugleich an ausdrucksvoller lebendiger Charakteristik so sehr gewonnen, daß die in dieser Hinsicht angeblich zu ersten Entwürfe vielfach erhobenen Bedenken beseitigt sein dürften.

— Die für das Denkmal Schneckenburger's, des Dichters der „Wacht am Rhein", bisher eingelaufenen Beiträge haben bereits die Summe von 24,000 ℳ überschritten, sodaß die Aufführung des gefeierten Werke nunmehr gesichert erscheint.

— In Belgien wird gegenwärtig die Errichtung einer ganzen Reihe von Portraitstatuen geplant. In Saint-Josse-ten-Noode soll der Staatsmann Rogier, in Mecheln der 1719 hingerichtete brabanter Zunftmeister François Agneessens, in Tournai der 1810 daselbst geborene, kürzlich verstorbene Maler Gallait, in Courtrai endlich der 1650 dort geborene Anatom und Chirurg Jean Palfyn durch ein Denkmal geehrt werden. Die Ausführung des letztern Werks ist bereits dem brüsseler Bildhauer Pinçotte übertragen worden.

— Die dresdener Gemäldegalerie hat jetzt in einem neuen, von dem Director De Groemann verfaßten Katalog das lange entbehrte, dem heutigen Stande der kunstwissenschaftlichen Forschung entsprechende Verzeichniß ihrer Schätze erhalten. Bei einem Umfang von nahezu 900 Seiten umfaßt es 2391 Nummern und zu einem Anhang 185 Pastellbilder, 201 Miniaturen sowie die Kaiserlichen Tapeten. Die Anordnung ist nach den verschiedenen Schulen erfolgt, den Beschreibungen der Bilder das Facsimile der Bezeichnungen und in möglichst knapp gefaßten Anmerkungen das für die kritische Würdigung erforderliche Material beigefügt. Der Ergebnisse der modernen wissenschaftlichen Forschung, namentlich auch der feinertigen Ansichten ersteren Morelli'schen Unterscheidungen, ist in eingehender Weise und mit voller Unbefangenheit Rechnung getragen. Der Bestand der Galerie kann dadurch, daß neben der Hellbrunn'schen Madonna noch manches andere Bild seinen früheren Rundbogen eingetauscht hat, um so weniger vertreten, als andere Stücke wieder erst jetzt zu gebührender Achtung gelangt sind und eine Reihe bisher in den Depotzimmern befindlicher Meister, wie Piet di Cosimo, G. F. Barbia, F. Goßa, Pinsels u. a., nun gleichfalls würdig vertreten erscheinen.

— In Ed. Schulte's berliner Kunstsalon ist neben einer stattlichen Reihe von Aquarellen und Zeichnungen hervorragender Meister, unter denen W. Scha, Ed. v. Gebhardt, Walter Petersen, Kaempfer, A. Achenbach, G. v. Wachenhausen, Ad. Seel, Dücker, Chr. Kröner, Ad. Schill u. a. hervorragend vertreten sind, das von O. v. Angeli gemalte Porträt A. Achenbach's zur Ausstellung gelangt. Den trotz seines Alters noch jugendfrischen Meister der deutschen Landschaft, dessen Gestalt in schwarzem Jacket sich vor einem dunklen Fond blendend abhebt, schildert es in lebendig realistischer Auffassung der ganzen Erscheinung bei meisterlicher Strenge der Malerei und der Modellirung des vollbeleuchteten Kopfes. Ein Meisterwerk moderner Kunst führt die Ausstellung sodann noch in einem dem Frühstück behaglich hingegebenen niederländischen Marktweiber von Klaus Meyer, ein in Zeichnung und Malerei sowie feinste durchgeführtes Cabinetbild in einer Gruppe klatschender Frauen von C. v. Merode in Wien vor.

Theater und Musik.

— Im leipziger Stadttheater ging am 24. Januar das Schauspiel „Eva" von Richard Voß in Scene, welches bisher noch an keiner andern Bühne zur Aufführung gelangt war. Es gehört zu den Sensationsstücken der neuen Schule, welche sich theils an französische, theils an skandinavische Autoren anlehnt, und ist eine Ehebruchstragödie. Die Aufnahme des neuen Stückes war eine sehr beifällige.

— Das neue Schauspiel „Wehe den Besiegten" von Richard Voß hatte bei seiner ersten Aufführung im Deutschen Landestheater zu Prag einen glänzenden Erfolg.

— Gotter's „Medea" mit der Musik von Benda wird nun noch in Berlin noch zur Darstellung kommen; indeß wird die Aufführung des Melodramas nicht, wie ursprünglich beabsichtigt war, im Opernhause, sondern im königl. Schauspielhause stattfinden.

— In Erfurt gelangte am 25. Januar das Volksschauspiel „Die Reformation bei den Negern", nach dem Muster des Herrig'schen Luther-Festspiels vom Diakonus Dr. Lorenz bearbeitet, vor einem zahlreichen Zuschauerkreise mit gutem Gelingen zur ersten Aufführung.

— Adolf Mohr's Oper „Der deutsche Michel" hat auch bei der ersten Aufführung in Nürnberg sehr gefallen.

— Im breslauer Lobe-Theater hat der Schwank „Eine Speculation" von Rich. Lobethal eine freundliche Aufnahme gefunden.

— Heinrich v. Kleist's Drama „Die Familie Schroffenstein" ist am 21. Januar in der Neubearbeitung von Gottfried Stammel im düsseldorfer Stadttheater gegeben und mit lebhaftem Interesse aufgenommen worden. Im ganzen hat sich diese neue Bearbeitung des in der Anlage so ergreifenden Dramas durchaus bühnenfähig und wirksam erwiesen.

— Im Neuyorker Thalia-Theater im Märi im Thalia-Theater Musteraufführungen stattfinden, für welche deutsche Gäste von Ruf gewonnen sind. Zur Aufführung werden gelangen: „Wallenstein", „Wintermärchen", „Glöckchen", „Wilhelm Tell", „Jungfrau von Orleans", „Egmont", „Faust", „Don Carlos", „Cabale und Liebe", „Clavigo" und „Nichts von Zalamea".

— José Echegaray's neues Drama „Der Sohn von Gisen und der Sohn von Fleisch" hat am 19. Januar in Madrid die erste Aufführung erlebt und bedeutende Wirkung erzielt, doch gehört es nicht zu den hervorragenden Werken des spanischen Dichters. Das Stück spielt zur Zeit der Renaissance zuerst in Barcelona, dann in Venedig.

— C. M. v. Weber's nachgelassene Oper „Die drei Pintos" ist nach der letzigen Aufführung vom dresdener Hoftheater angenommen worden.

— Die berliner Hofoper nahm eine „Irrungen" betitelte Oper von Prof. Lorenz in Stettin (nach Shakespeare's „Komödie der Irrungen") zur Aufführung an. Der Componist hatte das Werk bereits 1878 dieser Bühne angeboten, damals aber vergeblich; inzwischen hat er die Oper nun von Grund aus umgearbeitet.

— Die Directoren der Großen Oper in Paris haben bei Manenet eine neue Oper bestellt, deren Textbuch von Pierre Barbier ist, und welche den Titel „Montezuma" führen wird.

— Im berliner Walhalla-Theater hat die französische Operettengesellschaft von Mr. Schumann am 25. Januar ein Gesammtgastspiel mit der Hoyer-Tony-Antoinetten-Operette „Mascotte" eröffnet. Der Erfolg war ein enthusiastischer.

— Das 9. Philharmonische Concert in Berlin brachte unter Hans v. Bülow's Leitung zwei orchestrale Neuheiten: eine viersätzige symphonische Phantasie „Aus Italien" von R. Strauß und eine „Tarantella für Flöte und Clarinette mit Orchester" von Saint-Saëns. Beiden Gemeinsamen fehlt es bei manchlichen Vorzügen doch an leichtflüssiger animirter Melodik.

— Eine im 15. Gewandhauseoncert in Leipzig aufgeführte neue „Suite für Orgel, Violine und Violoncell" (verstärkt durch einen Chor von Violinen und Violoncelliten) von Jos. Abenbeiger fesselte ein neues Klavierconcert (C-moll, Op. 89) von P. Jaroslow fanden eine freundliche Aufnahme.

— Die neue „Symphonie in C-moll" von Friedrich Gernsheim ist der ihrer ersten Aufführung in Rotterdam glänzend aufgenommen worden. Der letzte Satz, ebenso reizvoll in der Erfindung als im Klang, mußte wiederholt werden.

— Für die königlichen Theater in Berlin sind im Staatshaushaltsetat für 1888/89 folgende Forderungen eingestellt worden: Beitrag des Staates zu den Einrichtungskosten der elektrischen Beleuchtung 180,000 ℳ, Beitrag zu den Kosten der Erneuerung der Maschinerien im königl. Schauspielhause 120,000 ℳ; ferner soll der hölzerne Dachstuhl über dem Bühnenraume des Schauspielhauses durch einen eisernen ersetzt werden, wozu 180,000 ℳ als Staatsbeitrag eingestellt sind, insgesammt 480,000 ℳ.

Digitized by Google

Der Kibo, Gipfel des Kilimandscharo (19,700 Fuß, 6000 Meter) von Osten aus gesehen. Nach einer Photographie.

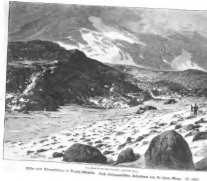

Blick vom Kilimandscharo auf Westen. Nach photographischer Aufnahme von Dr. Hans Meyer. (S. 1041.)

Der Kibo-Gipfel (Kilimandscharo) mit Kersten-Gletscher. Nach der Natur von Richard Kaiser.

Der Kilimandscharo von der Steppenebene aus gesehen. Nach der Natur von Richard Kaiser.

Kibo- und Mawenzigipfel in Deutsch-Ostafrika. Nach photographischen Aufnahmen von Dr. Hans Meyer. (S. 161.)

Harvard College

Königin Luise auf der Fahrt nach Memel im Januar 1807.

Vielleicht nirgends in der ganzen preußischen Monarchie hätte das Andenken an die Königin Luise im allgemeinen Volksbewußtsein so lebendig geblieben sein wie in den ostpreußischen Städten Memel, Tilsit, Königsberg, wo der Zeitgenossen begeisterte Liebe das gefeierte Bild der dahingegangenen Königin in mannigfaltigster mündlicher Ueberlieferung den nachgeborenen Geschlechtern hinterlassen hat. So ist es natürlich, wenn gerade ein königsberger Künstler, aus der memeler Gegend noch dazu gebürtig, Prof. Johannes Herdeck, seine Studien und sein Können wiederholt der Königin Luise widmete. Bereits 1884 entstand sein erstes Luisen-Bild, das noch Danzig in Privatbesitz gekommen ist: die Worte Goethe's „Wer nie sein Brot mit Thränen aß" u. s. w., jenes so mächtig empfundene Lied tiefsten Seelenschmerzes, singt die Königin — auf der Flucht am 5. December 1806 — in die Fensterscheiben einer Bauernhütte bei Ortelsburg. Neuere Umstände haben es bewirkt, daß erst 1888, ein zweites, von dem Künstler lange geplantes Bild zur Vollendung gelangte: „Königin Luise auf der Fahrt nach Memel im Januar 1807".

Ich will es dem Scharfsinn des Beschauers überlassen, in welcher Klasse von Geschichtsbildern er das Herdeck'sche Gemälde zu zählen beliebt: neben ausgesprochen epischen, sittenbildlichen Eigenschaften besitzen dieses hier wie auch die mehr historischen Bedingungen des Situationsbildes vor. Wer es will, kann dabei auch noch dramatisches genug in dem Entschluß und Handeln der Königin finden, die es vorzog, lieber todtkrank dem Toben der Elemente sich preiszugeben, als in die Hände des Feindes zu fallen, eine That, die für das fernere Verhalten des Königs sicherlich nicht ohne Bedeutung gewesen ist.

Zur Würdigung der Lage lasse ich hier eine Darstellung der Vorgänge folgen, wie sie Hufeland, der Leibarzt der königlichen Familie, in seiner Selbstbiographie*) gibt: „Endlich erging der böse Ruf auch an unsere hochselige Königin, an der alle Herzen und auch unser Trost hingen. Sie lag sehr gefährlich darnieder, und wie werde ich die Nacht des 22. December vergessen, wo sie in Todesgefahr lag, ich bei ihr wachte und zugleich ein so fürchterlicher Sturm wüthete, daß er einen Theil des alten Schlosses, in dem sie lag, zerstörte, während das Schiff, welches den ganzen noch übrigen Schatz und alle Kostbarkeiten enthielt, auf der See war. Indeß auch hier ließ Gottes Segen die Cur gelingen, sie fing an sich zu bessern. Aber plötzlich kam die Nachricht, daß die Franzosen heranrückten. Sie erklärte bestimmt: „Ich will lieber in die Hände Gottes als dieser Menschen fallen." Und so wurde sie den 8.**) Januar 1807 bei der heftigsten Kälte, bei dem fürchterlichsten Sturmwind und Schneegestöber in den Wagen getragen und 20 Meilen weit über die kurische Nehrung nach Memel transportirt. Wir brachten drei Tage und drei Nächte, die Tage theils in den Sturmwellen des Meeres, theils im Eise fahrend, die Nächte in den elendesten Nachtquartieren zc. Die erste Nacht lag die Königin in einer Stube, wo die Fenster zerbrochen waren und der Schnee ihr auf das Bett getrieben wurde, ohne erquickende Nahrung. — So hat noch keine Königin die Noth empfunden! Ich dabei in der beständigen ängstlichen Besorgniß, daß sie ein Schlagfluß treffen möchte. Und dennoch erhielt sie ihren Muth, ihr himmlisches Vertrauen auf Gott aufrecht, und er belebte uns alle. Selbst die freie Luft wirkte wohlthätig; statt sich zu verschlimmern, besserte sie sich auf der bösen Reise. Wir erblickten endlich Memel am jenseitigen Ufer; zum ersten mal brach die Sonne durch und beleuchtete mild und schön die Stadt, die unser Ruhe- und Wendepunkt werden sollte. Wir nahmen es als ein gutes Omen an." – –

Herdeck denkt sich auf seinem Bilde die Situation zwischen Schwarzort und Memel. Ein Rad des königlichen Wagens ist gebrochen: er folgt langsam dem Zuge. Die Königin fährt in einer halboffenen gelben Postkutsche, auf weiße Kissen gebettet. Ihr Antlitz ist leicht gerothet von Fieberhitze und Unwetter; doch scheint die hohe Kranke in ruhigem Schlummer Erholung ihrer körper- und Seelenleiden gefunden zu haben. Der Königin gegenüber sitzt — für den Beschauer als Rückenfigur — eine Hofdame; auf einem Leiterwagen folgt Hufeland, dessen kurische Tracht offenbar die Königin aufgenommen hat. Reitpferde schließen den traurigen Zug, der am Meeresufer über die Spülung sich fortbewegt. Mit ausgezeichnetem Wissen und seinem technischen Können ist der ganze sachliche Apparat verwendet, den der Künstler für seine Darstellung brauchte: alles Detail an Zäumen und Geschirren, Pferden und Wagen ist aufs genauste studirt und aufs sorgfältigste erwogen. Sehr glücklich ist die landschaftliche Stimmung, die in ihrer Verödung und lastenden Schwere den Grundaccord anklingen läßt für Schilderung der traurigen Flucht. Daß die Figur der Königin sich nicht mächtiger aus dem ganzen Bilde herausheben konnte, als geschehen ist, liegt in der Anlage des Gemäldes, welches episch den ganzen Vorgang zu schildern bestimmt ist.

In dem ganzen Vorgang liegt das Tragische nicht in der Darstellung der einzelnen Person der Königin, die in das Ganze eingegliedert werden mußte, wenn sie auch als Seele das Ganze belebt und belebt, unser Interesse in Anspruch nimmt; unser Wissen von der Bedeutung der Flucht muß die Schilderung des Malers unterstützen: so erschließt sich uns dann die Seelengröße der Königin in ihrer ganzen Bedeutung.

Rob. Müller.

*) „Deutsche Revue", herausgegeben von Fleischer, 13. Bd., 1888, 2. Heft S. 1 u. f. w.

**) Hier irrt sich Hufeland: die Abreise fand am 3. statt; am 5. war man bereits in Memel.

Vom Büchertisch.

— **Das Gedächtniß des 18. Jahrhunderts** ist zwar in den letzten Decennien sehr viel durchforscht und abgehandelt worden, trotzdem hatte noch immer gar manche Nebenpartie dieses großen und bunten Gesammtgemäldes der genannten Anschauung. So fehlte es auch noch immer an einem genügenden Gesammtbilde der eigenartigen Naturforscherin Anna Luise Karsch, die in den siebziger Jahren in Berlin so frisch gelebt wurde und sich der Freundschaft von Gleim, Hamler, Gleditsch, Meyerfeldin zc. zu erfreuen hatte. Jetzt hat nun der bewährte Kenner der Cultur- und Literaturzustände des vorigen Jahrhunderts, Dr. Adolf Kohut, in G. Pierson's Verlag zu Dresden eine Biographie der Karschin unter dem Titel „Die deutsche Sappho" herausgegeben und damit in kundenswerther Weise eine Lücke ausgefüllt. Kohut hat alles, was irgendwie in der Karschin in Beziehung kam, durchforscht und daher ein lebendiges Bild von dieser seltsamen Erscheinung in unserem Literaturleben entworfen. Sehr richtig tritt er der Ueberschätzung jener Zeit entgegen, doch weiß er auch das Eigenartige derselben hervorzuheben und der Dichterin ihren Platz in der Literaturgeschichte mit scharfer Hand zu bestimmen. Ihre Triumphe bei ihrer Anwesenheit in Berlin 1761 schildert er ausgezeichnet anschaulich; aber ihre spätere schlimme Lage bietet es manches neue. „Kluge Ueberredung war eben die Sache der Karschin nicht, und durch ihre thörichte und leichtsinnige Zudringlichkeit wußte sie sich von einer Gönnerin nach der andern zu verscherzen." So dauerte jeden Gebildeten befremden, dieses eigenartige Gultur- und Literaturbild aus der Zeit des Puders und der Perrücke einmal an sich vorüberziehen zu lassen.

— **Vor Kurzem ist in der Albert'schen Photographischen Kunstanstalt** in München ein Prachtwerk „Parcival" erschienen, das nebst dem von Lenbach verfaßten Text in Lichtdruck [Albertotypie] zwölf von jenen berühmten Gemälden enthält, mit denen August Spies im Auftrage Ludwig's II. den Sängersaal der Wartburg zu Neuschwanstein schmückte, indem er sich dabei ganz der alten Heldensage anschloß. Diese Reproductionen bieten abermals den Beweis, wie es dem vom verstorbenen Hofphotographen Jos. Albert erfundenen und nach ihm „Albertotypie" genannten Verfahren gelang, Bilder zu einer so vollkommenen, sinnigen und hochkünstlerischen Manier wiederzugeben, daß sie besonders was Zauberlicht und feinste Vertheilung von Licht und Schatten betrifft, kaum von Aquarellen sich unterscheiden und den feinen Holzschnitzereien täuschend ähnlich sehen. Nach Alberts Tode ist das Verfahren von der Albert'schen Photographischen Kunstanstalt in München käuflich erworben worden und wird nun in derselben weiter ausgeübt. Das Prachtwerk „Parcival" (Großfolio in elegantem Lenbandband) kostet 15 ℳ und ist eine Fülle immerdar sich verjüngender Gestaltungen und Erscheinungen, die sich aus der Verbindung der Wolfram'schen Dichtung mit den farbenreichen Anschauungen unserer Zeit ergeben. Jung und deutsch empfunden, sind sie in ihrer vollendeten Formensicherheit Blüthen eines beglückten Herzenslebens, die uns hier in vier prachtvollen Sträußen, „Schnen", „Bangare", „Hoffen" und „Glauf" nach dem Inhalt benannt, dargeboten werden. Ein Vierteljahrhundert ist nun seit dem Entstehen der ersten Prachtausgabe dieser Liebeslieder verflossen. Sind sie selbst in einer ewigen Jugend auch dem äußeren Gewand in seinem Vorbild verändert und den wechselnden Farbenreichthum und harmonische Darstellungen gewonnen, welche den poetischen Gehalt bildlich verkörpern und so dem „Liebestrübling" einen neuen Reiz verleihen.

Presse und Buchhandel.

— Der Zeitungsverkehr in Berlin, soweit er durch die Post besorgt wird, weist ganz riesige Zahlen auf. Es gingen in Berlin ein im Jahre 1885 7,309,624, im Jahre 1886 7,958,317 Nummern. Auf mehr als das Achtfache beziffert sich aber die Zahl der in Berlin aufgegebenen Nummern, nämlich 1885 auf 85,249,814, und 1886 auf 94,884,341. In diesen Zahlen aber sind die Zeitungen, welche täglich in Exemplaren unter Streifband als Drucksache versendet werden, nicht mit eingeschlossen. Namentlich sind aber zur Berechnung des gesammten Zeitungsverkehrs noch die Millionen von Nummern in Betracht zu ziehen, welche innerhalb Berlins durch Trägerinnen befördert werden.

— „Deutsch Land" ist der Titel einer Monatsschrift zur Förderung einer friedlichen Socialreform, welche demnächst von dem Fabrikbesitzer Mich. Marschein in Bitterfeld und J. Schmitt in Hartheim herausgegeben werden wird.

— Die beiden naturwissenschaftlichen Monatsschriften „Kosmos" und „Humboldt" sind zu einer Zeitschrift vereinigt worden, welche, von Dr. Otto Dammer redigirt, unter dem Titel „Humboldt" im Verlage von F. Enke in Stuttgart erscheint.

— Den regen literarischen Verkehr zwischen Deutschland und Spanien vermittelt die in Madrid in deutscher Sprache halbmonatlich erscheinende „Spanisch-deutsche Revue". Dieselbe wird redigirt von Ernst Bark und herausgegeben von J. Lopez Larrea.

— In London erschien am 17. Januar die erste Nummer des von dem irischen Parlamentsmitglied T. P. O'Connor in London gegründeten parlamentarischen Blattes „Star". Das Blatt hat eine radikale Tendenz und will besonders die Interessen der Arbeiter vertreten. Daß es besonders für irische Home Rule eintreten will, besagt kaum der Gründung. – Auch ein neues unionistisches Blatt wird unter dem etwas seltsamen Titel „The Meteor" ins Leben treten, und zwar als Organ der vereinigten konservativen Gesellschaft. Daneben soll die Wochenschrift „The Observer" uns Sonntag erscheinen und sich ausschließlich mit Politik befassen.

— Die serbische periodische Presse hat in den letzten zehn Jahren erhebliche Fortschritte gemacht. Während noch 1878 nur ein officielles und ein officiöses Blatt im Lande bestanden, erscheinen jetzt im Königreich Serbien 12 politische Journale und schädigen Vaterzeitungen, acht Fachblätter und eine Monatsrevue. Das Publikum bringt der Tagesliteratur auch ein viel lebhafteres Interesse entgegen als vordem.

— Von Georg Weber's „Lehrbuch der Weltgeschichte" kommt eine 20. Auflage in zwei Bänden sowie auch als Lieferungsausgabe in 40 wöchentlichen Lieferungen bei Wilhelm Engelmann in Leipzig heraus.

— „Meyer's Handlexikon des Allgemeinen Wissens" (Leipzig, Bibliographisches Institut) erscheint demnächst in 4., gänzlich umgearbeiteter Auflage in deutscher Schrift und im Format des großen Meyer'schen Conversationslexikons. Das Werk soll in 40 Lieferungen umfassen.

— Ein philosophisches Werk des bekannten Universitätsprofessors Dr. J. H. Witte erscheint im Verlage von C. A. Pfeffer (R. Stricker) in Halle a. S. unter dem Titel: „Zur Philosophie und Kunst und ihrer Grundlegung". Das Wesen der Seele und die Natur der geistigen Gegenstände ist der Philosophie seit Kant und ihrer Grundlegung ein Räthsel geblieben. Das Werk ist eine historisch-kritische Darstellung und Würdigung der Grundprobleme der Psychologie und über deren Behandlung bei den seit Kant hervorgetretenen bedeutendsten Philosophen in Deutschland, England und Frankreich. Das Buch, dessen Hauptgegenstand der Kampf um das Wesen der Seele ist, der unter der Philosophie in, enthält zugleich einen Ueberblick über die Lehren der bedeutendsten Vertreter aller jener Kant folgenden modernen Hauptrichtungen philosophischen Denkens.

— Von dem „Alphabetischen Verzeichniß der Bibliothek des Großherzogthums Hessen" nebst einer Uebersicht der Vertheilung des Landes in Verwaltungsbezirke, herausgegeben von der großherzoglichen Centralstelle für die Landesstatistik, erschien soeben eine 4., mit Rücksicht auf die erfolgten Organisationsveränderungen und die neuste Volkszählung völlig umgearbeitete Auflage im Verlage der L. Jonghaus'schen Hofbuchhandlung in Darmstadt.

— Eine Sammlung von Handzeichnungen Adolf Feuerbach's wird in 33 Facsimiledrucken, im Format von 65 × 45 Centim., bei Franz Hanfstängl in München erscheinen.

— Ein vom 11. Jahrhundert beginnendes „Memorienbuch" (eine Art Obrecht oder Gedenkbuch) der Stadt Köln, herausgegeben in Gemeinde in Köln bei Lehrer Karl Bruch in Waldbreitbach a. Sieg, in lateinischer und deutscher Sprache im Auftrage dieser Gemeinde unter Benutzung eines aufgefundenen Quellenmaterials heraus.

— Unter dem Titel „Bedeutung einer Kreatur in der Kunstanschauung" hat der Präsident der kaiserl. Akademie der Künste, Prof. A. v. Wolkmann einen von ihm gehaltenen Vortrag im Druck veröffentlicht, worin nachgewiesen wird, wie das junge Talent gewerbe der illustrirten Zeitungen in Oesterreich zur Zeitungsente im Grunde gegangen ist.

— „Vergleichende Darstellungen aus dem öffentlichen Recht der schweizerischen Cantone" lässt Dr. J. Schollenberger in Albert Müller's Verlag in Zürich erscheinen. Das erste Bändchen wird „Die schweizerischen Armeiverfassungen" behandeln.

— **Die deutsche Musikalienproduction** ist in fortwährenden Wachsen begriffen. Im letzten Vierteljahr 1887 erschienen die Neudrucken und Neuauflagen von Musikalien die erhebliche Zahl 1700, darunter 1035 Nummern Instrumentalmusik, was einer Jahrzahl von 780 Werken oder 20 Proc. gegen das Vierjahr gleichkommt. Die Planchiteratur hatte gar 60 Proc. zu verzeichnen.

— **Die systematische Uebersicht der literarischen Erzeugnisse des deutschen Buchhandels** von 1887 im Vergleich zu jener des Vorjahres ist erschienen und lässt gegen das Jahr 1886 einen Rückgang der Bücherproduction um 231 Nummern ersehen. Die Gesammtziffer ist 15,972 gegen 16,253 im Vorjahr. Die höchste Ziffer erreicht wieder die Rubrik Pädagogik, welche Schulbücher und Gymnasial mit 2033 gegen 1946 in 1886. Die Zahl der eigentlich auch zu dieser Rubrik gehörigen Jugendschriften (454) ist um 67 gestiegen. Die zweite Stelle der Menge nach nimmt der Theologie, die 1456 Neuigkeiten aufweist, 61 weniger als 1886. Die schöne Literatur, durch 1402 Erzeugnisse vertreten, ist um 59 Werke zurückgegangen. Jurisprudenz, Politik, Staatswissenschaft weisen ist mit 1369 (gegen 1362 im Vorjahre) fast gar denselben Stande geblieben. Heilwissenschaft zeigt 1286 neue Erzeugnisse (eine Zunahme von 66), Naturwissenschaft, Chemie und Pharmacie 862 (Abnahme 17). Die höchste Ziffer hernach erreichen Volksschriften und Kalender mit 729 (257 in Vorjahre), sodann Handelswissenschaft und Gewerbekunde mit 725 (gegen 690), Geschichte, Biographie, Memoiren zc. mit 722 (gegen 806). Daran reihen sich schöne Künste und Stenographie mit 649 neuen Erscheinungen (9 weniger). Die philologischen Bücher, classische und orientalische Sprachen, Alterthumswissenschaft, Archäologie und neuere Sprachen und altdeutsche Literatur, sind mit 585 (gegen 566 und 570 in 1886) ganz gleich bedacht. Die Zahl der Werke über Haus- und Landwirthschaft und Gartenbau (452) stieg um 30. Die Rubrik der Sammelwerke, Literaturwissenschaft, Bibliographie blieb sich mit 439 gegen 432 ziemlich gleich. Kartenwerke erschienen 415 gegen 395. Kriegswissenschaft und Militärkunde ist mit 399 Werken vertreten (gegen 404), die Naturwissenschaften erschienen mit 387 gegen 397, Bau-, Maschinen- und Ostenbahnkunde, Bergbau, Schiffahrt mit 277 gegen 427, mit 228 gegen 224. Die Philosophie (124) ist um 12 zurückgegangen, Forst- und Jagdwissenschaft (81) um 41. Freimaurerschriften erschienen, wie voriges Jahr, 14. Bei 12 Rubriken war demgemäß eine Abnahme, bei 10 eine Zunahme zu verzeichnen; 2 (Mathematik, Astronomie und Freimaurerei) blieben auf dem selben Punkt.

— **Das große Musikverlagsgeschäft Bote u. Bock** in Berlin hat am 27. Januar das Fest des 50jährigen Bestehens der Firma mit einer Feier begangen, an der alle jene durch Tüchtigkeit und Glückwünsche sich betheiligt haben, welche zu dem Weltgeschäft in näherer Beziehung stehen.

Bibliothekswesen, Bücher- und Kunstauctionen.

— **Bei der Versteigerung des Kunstnachlasses des verstorbenen** Bildhauers Alexander Maria Colin, welche der Firma Lepke in Berlin eine „Kunstreise" von Kunden, [illegible].

— **Bei Rudolf Baugel in Frankfurt a. M.** kommt am 6. und 7. Februar eine Anzahl von Gemälden und Kunstsachen moderner und älterer Meister, welche theils aus Privatbesitz, theils aus den Münchener Ateliers, hauptsächlich der Herren Lenbach und Defregger, theils aus den Nachlässen verschiedener Künstler, Kunstfreunde, Künstler und anderer Personen, deren Kunstsammlungen als gute bekannt sind, zur Versteigerung. Der Katalog der ersten Auktion enthält 423, der letzteren 414 Nummern.

— **Der Zuwachs der heidelberger Universitätsbibliothek** betrug im Jahre 1887 an Druckwerken: 1) durch Kauf 2819 Bände, darunter Laufende Fortsetzungen, Lieferungswerke und Theile) 556 Bände, 3) durch Schenkungen 15,379 Bände. Im Tauschverkehr mit 1699 Vereinen wurden im Jahre 1887 versendet 3525 Stück, erhalten wurden die Bibliothek als außerordentlicher Zuwachs zufiel die Erwerbung des 4699 Negotiationsbestandes der Bibliothek des Freiherrn Hermann von Meyer-Rheinfelden, 2) durch Ankauf 2819

Bischoff, A.: Der Gesellschafter unserer Hausthiere geschildert. Mit Lehrern Literarische Hülfsmittel für Landwirthe von A. v. Hüttner. 2. Aufl. 1. Bd. 1. Lief. Tübingen, H. Laupp'sche Buchh. 1888. 1 ℳ.

Bischof, A.: Die Gliedermessung des K. k. österreichischen Militärs. Mit einer Tafel und 12 Textfiguren. Wien, K. Gerold's Sohn. 1887. 20 ₰.

Bonnet, A.: Leben und Briefe von Charles Darwin. Uebersetzt von J. V. Carus. 2. Bd. Stuttgart, E. Schweizerbart'sche Verlagshandlung. 9 ℳ.

Brockhaus's Konversations-Lexikon. 4. Aufl. 11. Bd. Die Erdkunde Asiens bis Hermus. Stuttgart, J. Engelhorn. 50 ₰.

Brown, R.: Aegypten und Aegyptisches Leben im Alterthum. Mit 256 Abbildungen in Text und 3 Holztafeln. Tübingen, H. Laupp'sche Buchhandlung. 15 ℳ.

Bürk und Jagdzeitung. Illustrirte. Herausgegeben von A. Fürst. 9. bis 20. Schluß-Lfg. Berlin, E. Bürk. Die Lfg. 1 ℳ.

C. B. D. Credits: Borrowed plumes. Translated from German proofsheets. Dresden, E. Pierson's Verlag. 4 ℳ.

Dahnhardt, H.: Ueber das Wesen und Wirken des gegenständlichen Gemüthes. Hamburg, L. Herrichsen.

Dildebrandt, O.: Taschenbuch für Zuckerfabrikanten. Ergänzungsband. Berlin, C. Heymann's Verlag. 1 ℳ 50 ₰.

Dietzberg, J.: Schreckenstein. Geschichte zum Vortrag. Dresden, G. Meinhold. 1 ℳ 50 ₰.

Jahrgang, 46.: Die Woche des Lebens. Gedichte. Leipzig, O. Wigand. 2 ℳ.

Hochinger, Ch. H.: Friedrich. Ein Weihnachtsbuch für den täglichen Gebrauch. 4. Aufl. Elberfeld, R. Friedrich's Verlag. 4 ℳ.

Habenicht, H.: Ueber das Wesen und Wirken des gegenständlichen Gemüthes. Hamburg, L. Herrichsen.

Hildebrandt, O.: Taschenbuch für Zuckerfabrikanten. Ergänzungsband. Berlin, C. Heymann's Verlag. 1 ℳ 50 ₰.

Hirschberg, J.: Schreckenstein. Geschichte zum Vortrag. Dresden, G. Meinhold. 1 ℳ 50 ₰.

Jahrgang, 46.: Die Woche des Lebens. Gedichte. Leipzig, O. Wigand. 2 ℳ.

Hochinger, Ch. H.: Friedrich. Ein Weihnachtsbuch für den täglichen Gebrauch. 4. Aufl. Elberfeld, R. Friedrich's Verlag. 4 ℳ.

Jahrbuch, N.: Für alle, nicht für jedermann. Kleine Holzreien und Lustiges in gebundener und ungebundener Redeweise. Dresden, E. Pierson's Verlag. 1 ℳ 50 ₰.

v. Maltzahn, H.: Die Tragödie des Menschen. Dramatisches Gedicht. Uebersetzt von A. v. Zyssor. Regensb. Text von P. Förster. Dresden, E. Pierson's Verlag. 1 ℳ 50 ₰.

Meyer, A.: Der gestirnte Tod. Roman. 2. Aufl. Berlin, A. u. P. Lehmann. 6 ℳ.

Meyer, A.: Wiens Volksrevolutionsgeschichte 1462 bis 1462. 2. Bd. 1692 bis 1862. Wien, in Commission bei W. Kisk. 24 ℳ.

Meyer, A.: Daniel Chodowiecki, der Berliner Meister. Mit 19 Illustrationen. Berlin, A. Hofenberger. 6 ℳ.

Mitscherlich, A.: Die Kunst der öffentlichen Rede. Praktische Winke. 4. Aufl. Leipzig, J. Kreisel. 1 ℳ.

Mumler, A.: Friedrich Christian Diezel. Geschichte seines Lebens und seiner Schriften. Mit 9 Bildn. Stuttgart, C. J. Göschen'sche Verlagshandlung. 7 ℳ.

Nobbe, J.: Chronologisch-übersichtliche Darstellung der zehn wichtigsten Epochen der Weltgeschichte seit den Kreuzzügen. 6., bis 12. (Schluß-) Lfg. Breslau, W. Hedenauer's Nachfolger. Das Hft. 60 ₰.

Schanz, A.: Ueber die Entwicklung unseres Nationalwohlstandes. Königsberg, E. Koch. 60 ₰.

Schmitz, C.: Hannibal, ein Drama. Neuhaldensl., Zeller u. Gelb. 1 ℳ 50 ₰.

v. Schulte, A.: Gedichte. Original und Uebersetzungen. Leipzig, J. J. Weber. 1 ℳ 50 ₰.

Schulze, A.: Die physikalischen Kräfte im Dienste der Gewerbe, der Kunst, der Wissenschaft. Nach W. Grollmann. 2. Aufl. 1. Bd. Braunschweig, C. Sattler. 15 ₰.

Sommer, C.: Die öffentliche Höhere Mädchenschule und ihre Gegnerinnen. Braunschweig, Benno Goeritz Verlag. 60 ₰.

Spiegel, H.: Das Weben des Faßbindens. Vom praktischen und physiologischen Standpunkte dargestellt. Leipzig, O. Wigand. 1 ℳ 80 ₰.

Tiberghien, M. H.: Der gegenwärtige Landwirthsstand in seiner Beziehung zu Wissenschaft und Religion. Dresden, Barth u. Schaarschmidt. 1 ℳ.

Verordnung, A.: Ueber Goethe. Dresden, E. Pierson. 1 ℳ 50 ₰.

Zeitschrift für österreichische. Nr. 6 Thomas, Barbara und die letzte Französin. Deutschland auf der deutschen Bühne. Wien, H. Bolthardt. Berlin, M. Heinr. Nachfolger. 50 ₰.

Zeitschrift des Königl. sächs. Statistischen Bureaus. Redigirt von A. Böhmert. 33. Jahrg. 1. u. 2. Hft. Zu Gewinnen der Etwidmung der „Leipziger Zeitung" in Leipzig. Jährl. 3 ℳ.

Mahart's Werke in Heliogravüre. 25. Hft. Wien, T. Argerer. 2 ℳ 50 ₰.

Meisterwerke der christlichen Kunst. 3. Aufl. Leipzig, J. J. Weber. 3 ℳ.

Meisterwerke, die, der Rijksmuseums zu Amsterdam. Photographisches Prachtwerk mit Text von A. Bredius. 6. u. 7. Lfg. München, F. Hanfstaengl. Die Lfg. 12 ℳ.

Jahn, W.: Op. 42 Vier Gesänge für eine mittlere Stimme. Mit Begleitung des Pianoforte componirt. Berlin, Schlesinger'sche Buch- und Musikhandlung. 2 ℳ.

Patsch, K.: Op. 7 Deutschlands Thränen. Gedicht von A. Sachs. Lied für Sopran oder Tenor mit Pianoforte. Berlin, E. Bote. 1 ℳ 50 ₰.

Rocholl, R.: Op. 68, Nr. 2 Des Knappleins Lieblingslied: „Wenn der Herr ein Kreuzlein schicket". Gedichtet von F. v. Wilisch für eine Singstimme mit Begleitung des Pianoforte. Berlin, C. A. Challier & Co. 1 ℳ.

Sport und Jagd.

Auf den Antrag des Präsidiums des Unionclubs hat der preußische Minister für Landwirthschaft durch Erlaß vom 5. Januar verfügt, daß im Herbst Rennen und Anionrennen in Berlin, im Großen Kreis von Hannover, im Mädchenstennen und einem Zweijährigen Rennen in Frankfurt a. M. sowie in den Rennen um Staatspreise in Aachen stets Berlin überwiesen und in Breslau außer den bisher bereits zur Concurrenz zugelassenen österreichisch-ungarischen fürstlichen auch dänische Pferde um die dafür ausgeworfenen Staatspreise von zusammen 40,000 ℳ laufen dürfen; Zweifelsfall sind die Einsätze und Reugelder für die sogen. Staatsklassenrennen nicht unerheblich herabgesetzt worden.

— Nach dem Programm für die diesjährigen Rennen zu Hoppegarten sind im Jahre 1888 dreizehn Rennen, gegen sieben im Vorjahre, für ausländische Pferde offen. An zwei von diesen dreizehn Rennen können sich österreichisch-ungarische und dänische Pferde betheiligen, an vier alle auf dem Continent gebornen mit Ausnahme der französischen, während an den übrigen sieben die Concurrenz eine internationale ist. Die Gesammtsumme aller Preise in Hoppegarten wird sich 1888 auf rund 325,000 ℳ belaufen, von denen 200,000 ℳ dem inländischen Veldblutmaterial vorbehalten sind.

— Nach den bisher veröffentlichten Trainingsliſten erhalten in Deutschland 250 Pferde ihre Vorbereitung für Flachrennen im Jahre 1888, davon 180 allein in den verschiedenen Trainirstallungen in und bei Hoppegarten.

— Die beiden Grafen Pumpernickel und Ilsenstein werden von englischen Sportblättern außerordentlich günstig und anerkennend beurtheilt, namentlich der „Sportsman" glaubt ihnen nach ihrem jetzigen Vorkriege selbst in den großen Rennen Englands über lange Distanzen in sicherer Aussicht stellen zu können. Ob es sich an solchen betheiligen werden, oder ob sie nur unter Benutzung des gemischten Climas für den Besuch des deutschen Rennplatzes jetzig gemacht werden sollen, dürfte noch nicht entschieden sein; für die großen englischen Frühjahrs-Handicaps ist keiner von beiden angemeldet.

— Für die Kempton-Parkfebruar-Steeplechase hat der Handicapper Mitte 2. Herden Linden's Station 69, Sidthorpe 68½ und Broken Heart 67½ Kgr. auferlegt, während Warrereed, der Gewinner der vorjährigen Grand Liverpool, das Höchstgewicht von 80 Kgr. aufnehmen soll. Dieselben drei Pferde sind auch in der Manchester- und in der Leicester-Handicap-Steeplechase, ferner Hrn. Oehlschläger's Punctilio im Leicester-Handicap-Hürden-rennen und Moreite im Plumpton-Hürden-Handicap engagirt.

— Während in Oesterreich-Ungarn die Zahl der im Jahre 1887 gebornen Vollblutfüllen 312 beträgt, umfaßt die deutsche Liste deren nur 168, von denen allerdings mehr als 80 von den vorjährigen deutschen Vaterpferden abstammen, und zwar 23 von Klingsor, 18 von Ostmark, 13 von Trachenberg, je 9 von Alchimist und Sievernale u. s. w. 94 Fohlen sind von importirten, 51 von 12 im Inlande gezogenen Hengsten erzeugt, 20 Väter von zusammen 23 Fohlen besitzen sich im Ausland.

— Zwischen dem Vorstande des Frankfurter Trabrennvereins und den leitenden Persönlichkeiten des Unionclubs ist eine vorläufige Verständigung dahin erzielt worden, daß der genannte Club in ähnlicher Weise wie für die Rennbereine Deutschlands, auch für den Trabsport zur Centralstelle gemacht wird, daß ferner, sobald eine Einigung der Trabrennvereine, deren Delegirte am 12. Februar zusammentreten werden, stattgefunden hat, mit der Anlegung eines deutschen Trabers Gestüthuches vorgegangen, allgemeine Rennusance aufgestellt, eine technische Commission ernannt, ein Handicapper ernannt werden soll u. s. w.; auch eine örtliche Verbindung des Trabrenn- mit dem Hinderniſsport, wie sie in Frankfurt a. M. bereits besteht, ist für Berlin ins Auge gefaßt.

— Auf den vier deutschen Traberbahnen Berlin, Frankfurt, Hamburg und Altona sind im Verlaufe an 33 Tagen Trabrennen abgehalten worden, welche mit zusammen 147,450 ℳ an Preisen dotirt waren. Es betheiligten sich daran 87 Traber, von denen 69, welche 30 verschiedenen Besitzern gehörten, mehr als 100 ℳ gewannen. An der Spitze der Liste der laufenden Pferde steht Hr. W. Messinger, dessen Maribahn, dessen Pferde allein mehr als ¼ der Gesammtsumme, und zwar 35,825 ℳ, nach Hause brachten, dann folgen die Herren Bartsch i. Danzig mit 17,200 ℳ und Hr. Friedrichsen mit 13,150 ℳ. Hr. Schönwetter gewann 8245 ℳ, Hr. A. Wolff 7735 ℳ, Hr. L. Wolf 6150 ℳ, Hr. G. Jung 5650 ℳ und Hr. A. Will 5225 ℳ; zwischen 3000 und 2500 ℳ erhielten weitere sieben, zwischen 2500 und 1000 ℳ verschiedene Traberbesitzer. Der zweijährige Piet war Bob Bells mit einem Gewinnantheile von 12,225 ℳ, Bäreweit mit 9400 und Delawaja mit 5000 ℳ; sechs Traber gewannen zwischen 5000 und 1000 ℳ, weitere neun zwischen 5000 und 2500 ℳ und ferner zehn mehr als 2000 ℳ.

— Das Wettschlittschuhlaufen des Berliner Eisläufervereins von 1886 ist trotz des ungünstigen Thauwetters auf dem Wannsee abgehalten worden. An der Concurrenz im Kunstlaufen betheiligten sich die Herren Bellair und Biberhofer aus Wien Ulrig und Jelly aus Berlin, die Geschwindigkeit wurde den Künstlern schwer, da die Leistungen der Berliner mehr durch Mannigfaltigkeit als Schwierigkeit, die der Wiener durch Eleganz der Ausführung hervorragten, doch wurde der Preis schließlich Hrn. Ulrig zugesprochen. Sechs Herren kämpften um den Preis für Schnellauf über 2000 Mtr., den denen der Cavalier von Oesterreich, Hr. A. Blatter aus Wien, seinen Mitbewerbern dagegen lief und in 10 Min. 30 Sec. mit 1 Min. 3 Sec. vor Hrn. Buch der zuerst das Ziel passirte.

— Am 21. Januar haben drei Mitglieder der Section Mentenich des Schneeschuh-Abtheilung, die Hrn. J. Seiler, M. v. Steckalper und A. Bürcher, mit dem Führer Gentinetta, Herren und Frauen der Brethorn (4171 Mtr.) bestiegen. Sie verließen 8 Uhr früh der untere Furdelhütte, erlangten 11½ Uhr mittags auf den Gipfel und waren abends 6½ Uhr wieder in Zermatt. — Auch die Jungfrau ist kürzlich bestiegen worden, und zwar von Emil Boß vom „Bären" in Grindelwald und Mrs. Jaffer.

— Ein nahezu weißer Keiler wurde in Bayin, Ungarn, ein zweijer Steinmarder bei Kassel und ein weißer Hase auf dem Gemeindeterrain Schmerbach bei Erfurt erlegt.

— Hinter der königlichen Parforcemeute wurden vom 2. October bis zum Hubertustage sieben Jagden bei Berlin gerieten, an denen sich im ganzen 830 Reiter betheiligten; am Hubertustage allein betheiligte Prinz Wilhelm 210 Reiter. Die Meute zählte 15 bis 24 Rappelut von den fünf Kupfhunden waren Erzwerell und Undine am 23. October vom Keiler schwer geschlagen.

— In der königlichen Oberförsterei Sellchau bei Schmiedeberg streckte der Förster Jieg mit einem Büchsenschuß zwei Jehrunder, welche sahe beieinander ständen und, beide durch den Hals geschossen, im Feuer zusammenbrachen und verendeten.

Wetterbericht.

Die Beobachtungsgrades sind, wo nicht anders angegeben, in Celsius, resp. ℛ. Uhr, b = bedeckt, w = wolkig, h = heiter, r = Regen, s = Schnee, n = Nebel, g = Gewitter, st = Sturm.

Die Temperaturen sind nach Celsiusgraden (10° — 8° Reaumur) gegeben.

Stationen	Jan. 27	Jan. 28	Jan. 29	Jan. 30	Jan. 31	Jan. 1	Jan. 2	Jan. 3
Valentia	+ 9 w	+ 10 b	+ 8 b	+ 8 b	+ 7 b	+ 7 b	+ 4 b	+ 5 w
Orth	+ 8 b	+ 4 b	+ 6 b	+ 2 b	+ 7 b	+ 3 b		0 w
Paris	+ 5 b	+ 2 b	+ 2 n	+ 2 n	+ 2 b	+ 1 w	+ 1 b	+ 1 b
Helder	—	+ 3 b	+ 5 b	+ 2 b	+ 3 w	+ 1 w	— 1 b	
Hamburg	+ 5 b	+ 2 b	+ 2 n	+ 2 n	+ 2 b	+ 2 w	— 1 b	
Memel	—	— 1 s	— 1 b	+ 1 b	+ 3 b	+ 2 b	— 1 b	
Nizza	—	— 1 s	— 1 b	+ 1 b	+ 3 b	+ 2 b	— 1 b	
Triest	+ 6 n	+ 5 b	+ 7 n	+ 3 b	+ 3 b	+ 3 b	+ 3 b	+ 3 b
Lyon	+ 4 b	+ 4 b	+ 4 b	+ 3 w	+ 3 b	+ 1 b	— 2 b	
Pulkowo	+ 4 b	+ 4 b	+ 4 b	+ 3 w	+ 3 b	+ 1 b	— 2 b	
Nizza	+ 6 b	+ 5 b	+ 7 n	+ 3 b	+ 3 b	+ 3 b	+ 3 b	+ 3 b
Petersburg	— 15 b	— 18 b	— 16 b	— 17 b	— 17 b	— 17 b	— 17 b	— 17 b
Haparanda	— 16 b	— 14 s	— 13 b	— 17 b	— 15 s	— 23 w	— 23 b	— 23 b
Stockholm	— 5 b	— 4 n	— 1 w	— 2 b	— 2 b	— 6 b	— 6 b	— 6 b
Christiansund	+ 3 b	+ 3 w	+ 4 w	+ 1 s	— 1 w	— 6 s	— 4 w	
Skye	+ 1 b	+ 3 w	+ 4 w	+ 3 w	+ 1 w	— 1 b	— 3 b	
Kopenhagen	+ 1 b	+ 3 b	+ 3 b	+ 3 b	— 1 w	— 5 w	— 4 w	
Memel	11 w	11 w	11 b	11 b	11 b	11 b	11 b	
Kiel	+ 3 n	+ 3 b	+ 3 b	+ 3 b	+ 3 b	+ 3 b	+ 3 b	
Hamburg	+ 3 n	+ 3 b	+ 3 b	+ 3 b	+ 3 b	+ 3 b	+ 3 b	
Neufahrwasser	+ 3 n	+ 3 b	+ 3 b	+ 3 b	+ 3 b	+ 3 b	+ 3 b	
Wilhelmshaven	+ 3 b	+ 3 w	+ 4 w	+ 1 s	— 1 w	— 6 s	— 4 w	
Hannover	+ 3 r	+ 3 b	+ 4 b	+ 2 w	+ 1 w	— 1 b	— 3 b	
Leipzig	+ 4 b	+ 3 b	+ 4 b	+ 2 w	+ 1 w	— 1 b	— 3 b	
Berlin	+ 2 n	+ 4 b	+ 4 b	+ 2 w	+ 1 w	— 1 b	— 3 b	
Breslau	+ 2 b	+ 2 r	+ 3 b	+ 1 w	+ 1 b	— 1 b	— 3 w	
Ratibor	+ 2 b	+ 1 n	+ 1 b	+ 1 b	+ 0 b	— 1 b	— 3 b	
Friedrichshafen	+ 1 r	+ 3 b	+ 3 b	+ 1 b	+ 0 b	— 1 b	— 3 b	
München	+ 2 r	+ 3 b	+ 3 b	+ 0 b	— 1 b	— 2 b	— 1 b	
Bäder und klimatische Curorte.								
Biarritz	+ 11 b	+ 9 b	+ 8 b	+ 8 b	+ 6 b	+ 5 b	+ 3 b	+ 5 w
Nizza	+ 8 b	+ 11 w	+ 11 b	+ 11 b	+ 11 b	+ 4 b	+ 5 b	+ 5 b
Pegli	+ 7 w	— 10 b	+ 7 b	+ 7 b	+ 4 b	+ 4 b	+ 1 w	+ 1 b
Nizza	+ 6 w	+ 5 b	+ 7 n	+ 3 b	+ 3 b	+ 3 b	+ 3 b	+ 3 b
Cannes	+ 6 w	+ 5 b	+ 7 w	+ 3 b	+ 3 w	— 1 w		
Meran	+ 4 b	+ 4 b	+ 4 b	+ 3 w	+ 3 b	+ 1 b	— 2 b	
Gries	+ 4 b	+ 4 b	+ 4 b	+ 3 w	+ 3 b	+ 1 b	— 2 b	
Lugano	+ 6 b	+ 5 b	+ 7 n	+ 3 b	+ 3 b	+ 3 b	+ 3 b	+ 3 b
Baden Baden	+ 3 b	+ 3 b	+ 3 b	+ 1 b	+ 1 b	— 2 b	— 3 b	— 3 b
Wiesbaden	+ 3 b	+ 3 b	+ 3 b	+ 2 b	+ 1 b	— 2 b	— 3 b	— 3 b
Homburg	+ 3 b	+ 3 b	+ 3 b	+ 2 b	+ 1 b	— 2 b	— 3 b	— 3 b
Bad Nauheim	+ 3 b	+ 3 b	+ 4 b	+ 2 b	+ 1 b	— 2 b	— 3 b	— 3 b
Bad Kreuznach	+ 3 b	+ 3 b	+ 4 b	+ 2 b	+ 1 b	— 2 b	— 3 b	— 3 b
Bad Ems	+ 3 b	+ 3 b	+ 4 b	+ 2 b	+ 1 b	— 2 b	— 3 b	— 3 b
Bad Homburg	+ 3 b	+ 3 b	+ 4

Afrika. Auf Nr. 8 des Atlas. Wenn man von Sansibar nach Westen in das Innere Afrikas geht, trifft man, nachdem man die Küste verlassen hat, auf eine Reihe von Gebirgen, die sich von Nord nach Süd ziehen. Der höchste Punkt dieser Gebirge ist der Kilimandscharo, der Berg der Karawanen, der Berg des Reichthums, der Berg der Wunder.

Deutsche Missionäre haben schon vor Jahren Stationen in Usambara und Usegua, in Uzaramo, Kaguru und Ukami gegründet. Diese Stationen sind jetzt von den Deutschen Kolonialgesellschaft für Südwest-Afrika und Dr. Carl Peters besetzt worden, um sie für das Deutsche Reich zu sichern. Wie wir in Nr. 1 dieses Jahrgangs mittheilten, hat der Vorsitzende der Gesellschaft, Herr Graf Behr-Pinnow, bereits Schritte gethan, um diese Stationen unter den Schutz des Deutschen Reichs zu stellen. Dr. Peters ist bereits in Usegua angekommen und hat sich mit dem Sultan Simbodja in Verbindung gesetzt. Dieser hat ihm sein Land zur Verfügung gestellt und ihm Leute mitgegeben, um ihn nach Uzaramo, dem Gebiet des Sultans Kinjanjira, zu bringen.

Neger, Indem er Honigwild auf Bäume mit Kennzeichen.

Unser Bild zeigt zunächst den Tanganyika-Hochland, welches den Kilimandscharo, den Kenia und andere Gebirge umfasst. Dr. Peters hat sich bereits nach Uzaramo begeben, um mit seinen Leuten von dort aus nach Kilimandscharo zu gehen. Wir werden über seine Reise und seine Erlebnisse in Afrika berichten, sobald wir Nachrichten darüber erhalten.

Deutsches Schutzgebiet.

Die Deutsche Kolonialgesellschaft für Südwest-Afrika und Dr. Carl Peters besetzt worden, um sie für das Deutsche Reich zu sichern. Wie wir in Nr. 1 dieses Jahrgangs mittheilten, hat der Vorsitzende der Gesellschaft, Herr Graf Behr-Pinnow, bereits Schritte gethan, um diese Stationen unter den Schutz des Deutschen Reichs zu stellen. Dr. Peters ist bereits in Usegua angekommen und hat sich mit dem Sultan Simbodja in Verbindung gesetzt. Dieser hat ihm sein Land zur Verfügung gestellt und ihm Leute mitgegeben, um ihn nach Uzaramo, dem Gebiet des Sultans Kinjanjira, zu bringen.

Afrika. Nach Zeichnungen von Dr. Carl Peters. (S. 1880)

Japanische Mitteilungen.

Zeichnungen eines von Hiroshige verewigten Tempels auf Kaiser Joseph (Fudaraku).

Der Kaiser hat für den Neubau des Schlosses Hofburg eine Summe von 100 000 Gulden angewiesen. Die Arbeiten sollen in drei Jahren vollendet sein. Der Kaiser hat ferner befohlen, daß die Kosten für die Restaurierung des Schlosses Schönbrunn, die sich auf 1 Million Gulden belaufen, aus seiner Privatschatulle bestritten werden.

Bauwerken ausführen, und es ist nicht zu bezweifeln, daß diese Methode sich bald allgemeine Anerkennung verschaffen wird. Die Kosten sind nicht größer als bei Anwendung von Cement, und die Arbeit ist eine ebenso leichte. Die Mischung wird in Kasten gegossen, welche die Form des Bauwerkes haben, und nach dem Erhärten werden die Kasten entfernt. Die Mischung wird in Schichten von 6 Zoll Dicke gegossen, und jede Schicht wird mit einer Lage Steine bedeckt, welche in die Masse eingedrückt werden. Die Steine müssen vorher gut gewaschen werden, damit sie keine Unreinigkeiten enthalten, welche die Verbindung mit der Masse verhindern könnten. Die Steine werden in Abständen von 6 Zoll gelegt, damit die Masse zwischen sie eindringen kann. Die Mischung wird in Schichten von 6 Zoll Dicke gegossen, und jede Schicht wird mit einer Lage Steine bedeckt, welche in die Masse eingedrückt werden. Die Steine müssen vorher gut gewaschen werden, damit sie keine Unreinigkeiten enthalten, welche die Verbindung mit der Masse verhindern könnten. Die Steine werden in Abständen von 6 Zoll gelegt, damit die Masse zwischen sie eindringen kann.

Neuthaler Brücke.

Die Neuthaler Brücke ist ein Beispiel dieser Bauart. Sie ist 100 Fuß lang und 20 Fuß breit. Sie besteht aus drei Bögen, welche auf zwei Pfeilern ruhen. Die Pfeiler sind 10 Fuß dick und 20 Fuß hoch. Die Bögen sind 30 Fuß hoch und 30 Fuß breit. Die Brücke ist 1870 gebaut worden und hat sich bis jetzt gut gehalten. Sie ist aus Beton gegossen, welcher mit Steinen durchsetzt ist. Die Steine sind in Abständen von 6 Zoll gelegt, damit die Masse zwischen sie eindringen kann. Die Mischung wird in Schichten von 6 Zoll Dicke gegossen, und jede Schicht wird mit einer Lage Steine bedeckt, welche in die Masse eingedrückt werden. Die Steine müssen vorher gut gewaschen werden, damit sie keine Unreinigkeiten enthalten, welche die Verbindung mit der Masse verhindern könnten. Die Steine werden in Abständen von 6 Zoll gelegt, damit die Masse zwischen sie eindringen kann. Die Mischung wird in Schichten von 6 Zoll Dicke gegossen, und jede Schicht wird mit einer Lage Steine bedeckt, welche in die Masse eingedrückt werden. Die Steine müssen vorher gut gewaschen werden, damit sie keine Unreinigkeiten enthalten, welche die Verbindung mit der Masse verhindern könnten. Die Steine werden in Abständen von 6 Zoll gelegt, damit die Masse zwischen sie eindringen kann.

Fig. 1. Fig. 2.

Fig. 1. Fig. 2.

Fig. 1. Fig. 2.

Fig. 3.

Fig. 3.

Fig. 3.

Fig. 4.

Fig. 4.

Fig. 4.

Fig. 5.

Fig. 5.

Fig. 5.

Fig. 6. Fig. 7.

Fig. 6. Fig. 7.

Fig. 6. Fig. 7.

Fig. 8.

Fig. 8.

Fig. 8.

Fig. 9.

Fig. 9.

Fig. 9.

Fig. 10. Fig. 11.

Fig. 10. Fig. 11.

Fig. 10. Fig. 11.

Fig. 12.

Fig. 12.

Fig. 12.

Fig. 13.

Fig. 13.

Fig. 13.

Fig. 14. Fig. 15.

Fig. 14. Fig. 15.

Fig. 14. Fig. 15.

Fig. 16.

Fig. 16.

Fig. 16.

Fig. 17.

Fig. 17.

Fig. 17.

Fig. 18. Fig. 19.

Fig. 18. Fig. 19.

Fig. 18. Fig. 19.

Fig. 20.

Fig. 20.

Fig. 20.

Fig. 21.

Fig. 21.

Fig. 21.

Fig. 22. Fig. 23.

Fig. 22. Fig. 23.

Fig. 22. Fig. 23.

Fig. 24.

Fig. 24.

Fig. 24.

Fig. 25.

Fig. 25.

Fig. 25.

Fig. 26. Fig. 27.

Fig. 26. Fig. 27.

Fig. 26. Fig. 27.

Fig. 28.

Fig. 28.

Fig. 28.

Fig. 29.

Fig. 29.

Fig. 29.

Frauen-Zeitung

Wie Großmütterchen einst Schlitten fuhr und sich verlobte.

Von

Marie Glanzsorge.

Nachdruck verboten.

(Schluß.)

Neben der Pfarre stand ein kleines freundliches Haus, von einem Gärtchen umgeben. Es war ein Witwenhaus für geistliche Wittwen, und seit einer Reihe von Jahren bewohnte es Frau Prediger Engelmann, eine würdige Dame und treue Hausfreundin der Familie Granert. Sie saß mit einer Arbeit am Fenster und blickte erstaunt auf, als Riekchen davonfuhr, welche ihr freundlich zunickte. Diese freute sich der schnellen Fahrt durch den schönen, klaren Wintermorgen und würde sich noch mehr gefreut haben, wenn ihr Herz dasß nicht etwas voll Sorge gewesen wäre. Sie war früher gern bei den Verwandten in Barenthin gewesen, aber es gefiel ihr nicht mehr dort, seit der Junker sich ernstlich um ihre Gunst bewarb, und die Tante dies mit Freuden begünstigte. Wie kann Tante sich nur einbilden, dachte sie, daß sy jemals einen Mann heirathen werde, den ich nicht lieben kann, nur um durch ihn zu Reichthum und Stellung zu kommen! Es ist doch recht sonderbar in der Welt, wie die Menschen so viel mehr Werth legen auf das, was einer hat, als auf das, was er ist! Der Vater und der Onkel predigen alle Sonntage gegen weltlichen Sinn und weltliches Treiben und würden doch so eine Heirath, bei der nur weltliche Rücksichten zur Geltung kommen, für ein Glück ansehen, mich weil gar dazu überreden. Aber sie sollen bald genug erfahren, woran sie mit mir sind! Die Mutter und Tante Engelmann werden mich verstehen und mir helfen, wenn wirklich der Vater mit der Verwandtschaft gemeinschaftliche Sache machen sollte. Was nur Fritz zu so einer dummen Geschichte sagen würde! Und dann dachte sie weiter an Fritz, von dem sie glaubte, daß er sie sich habe, wenn er es auch noch nicht gesagt. Er war ja arm und konnte noch lange nicht ans Heirathen denken. Was that das? Sie hatte auch keine Eile. Das Leben war schön, wie es war, und konnte noch lange so fortgehen. Wie prächtig war es stets, wenn er zu den Ferien seine Mutter besuchte und dann so viel in ihrem Hause verkehrte. War er doch mit ihren Brüdern erzogen. Er war bescheiden und zurückhaltend und nicht von glänzendem Aeußern. Manche hielten ihn deshalb für unbedeutend; aber sie wußte, daß seine Mutter in ihm den trefflichsten aller Söhne besaß und seinen Fleiß, seine Tüchtigkeit, sein treues Herz und seinen edeln Sinn nicht genug rühmen konnte. Und wie schön las er vor! Wie oft hatte sie mit der Handarbeit bei seiner Mutter gesessen, während er die Meisterwerke deutscher Dichtung vorlas, die sie theilweise erst durch ihn kennen gelernt hatte. Das waren schöne Stunden gewesen, schöner als alle die Tage voll heiterer Geselligkeit, an denen ihre Jugend so reich war. Welch tiefes Verständniß hatte er für alles hohe und schöne! Wie wahrhaft gebildet war er! Bei dem jungen Baron konnte man füglich nicht von Bildung sprechen. Er war stattlich gewachsen, er konnte reiten, fahren, tanzen, Karten spielen, aber das war auch alles. Mit dem Lernen war es bei ihm traurig bestellt gewesen, und sie wußte sehr wohl, wie ihr Vater oft in heller Verzweiflung gewesen, weil er die einfachsten Dinge nicht hatte begreifen können. Das war freilich schon lange her, aber sie erinnerte sich sehr wohl, wie sie als achtjähriges Kind schon herzlich gelacht hatte, weil der um vier Jahre ältere, hochaufgeschossene Knabe in des Vaters Studirzimmer über Aufgaben schwitzte, welche ihr keine Schwierigkeiten machten. Die Anekdoten, die er gelesen, waren so oft erzählt, daß sie in aller Gedächtniß haftieten. Der Vater hatte erklärt, was ein Reim sei, die Kinder mußten Reime suchen. „Ludwig," sagte er, „finde einen Reim auf Thurm. Denke einmal an ein recht kleines Thier." „Schwein!" antwortete der Gefragte. In der Geschichte, der Geographie, beim Sprachunterricht machte er die wunderlichsten Verwechslungen. Einmal hatte der Prediger ihnen einen Aufsatz zu schreiben aufgegeben mit der Ueberschrift: „Der Lauf des Rheines", nachdem er ihnen viel und mit Begeisterung davon erzählt hatte. Nach einiger Zeit fragte er: „Nun, Ludwig, bringst du auch etwas fertig?" „Jawohl, Herr Prediger," antwortete er, aber als er seine Arbeit ablieferte, bestand sie nur aus der Ueberschrift und den drei Worten: „Im ganzen großartig." — Diese und ähnliche Geschichten hatten der im Pfarrhaus heranwachsenden und verkehrenden Jugend unendlichen Stoff zur Heiterkeit gegeben, und Riekchen lachte für sich allein in der Erinnerung. Auch die aufstoßende Huldigung, die er ihr in jüngster Zeit widmete, so ekt er sie sah, war ihr lächerlich erschienen. Sie fühlte nicht den geringsten Beruf in sich, la belle für la bête zu werden.

Sie fuhr lange, mit Pappeln besetzte Feldwege entlang. Dann ging es ein Stück auf der Berliner Chaussee, und dann bog Kristhan wieder in einen Feldweg ein. Hier war es steinig und uneben und keine so gute Schlittenbahn wie bisher.

Kristhan achtete dessen nicht, sondern hieb lustig auf die Pferde ein, daß der Schlitten nur so flog. Riekchen wurde unsanft geschüttelt. Da gab es einen besonders heftigen Stoß; sie war bereits nach hinten gerutscht und flog jetzt mit dem Fußsack, in dem sie steckte, hinten hinab in den Schnee. „Kristhan!" rief sie. Aber der hörte nicht und fuhr lustig davon. Da lag sie nun, und es war ihr durchaus nicht möglich, ohne andere Hülfe aus dem Fußsack herauszukommen.

Eine kleine Stunde später erreichte Kristhan das Ziel seiner Fahrt und hielt vor dem Pfarrhaus zu Barenthin. Kurz zuvor war der Junker mit einem sorgsam behüteten Strauß Treibhausblumen angekommen, um gleich bei der Ankunft seiner Angebeteten zugegen zu sein. Mit Tante Jettchen und ihrem ganzen Hausgesindel eilte er vor die Hausthür, als man das Schellengeläut hörte. „Aber Kristhan," rief die Frau, „warum kommst du denn allein zurück?" — „O wo!" entgegnete er, „ick breng jo dat Mamselling!"

„Aber wo ist sie denn?"

Kristhan drehte sich um, und das höchste Erstaunen malte sich auf seinem ehrlichen Gesichte, als er den hintern Sack leer sah. Betreten sagte er: „Ab ist weg fürr, was see up! See mut sin runnerfallen!"

Da half denn kein langes Besinnen; Kristhan mußte sofort umkehren, und Prediger Baumann machte sich eilig zurecht, mit ihm zu fahren, um nach der Verlorenen zu suchen. Einige der Kinderchen baten so dringend, ihn begleiten zu dürfen, daß der Vater es nicht abschlagen konnte. Hoffentlich brauchte man nicht weit zu suchen. Der Junker aber gab den Entschluß kund, schnell nach dem Schloß zu eilen, sein Pferd satteln zu lassen und sich auch auf die Suche zu begeben.

* * *

Auf der Berliner Chaussee wanderte inzwischen ein anderes Menschenkind rüstig seines Weges. Fritz Engelmann, Candidat der Theologie, hatte sein erstes Examen mit Ehren bestanden und war auf dem Wege, seiner geliebten Mutter persönlich die Kunde davon zu bringen. Er war schon tagszuvor von Berlin aufgebrochen, hatte die Nacht bei einer bekannten Postfamilie in einem Dorfe am Wege zugebracht, und diesen Morgen hatte er sich, trotz der grimmen Kälte, zeitig aufgemacht. Er trug ein kurzes, abgetragenes Röckchen und an den Händen keine Handschuhe; aber das focht ihn wenig an, denn verwöhnt und verweichlicht war er in keiner Weise. Den nämlichen Weg hatte er oft schon und zu jeder Jahreszeit zurückgelegt, denn die Post war ihm zu theuer und hätte ihn auch nur wenig schneller befördert als seine gesunden Beine. Er hatte seinen Vater jung verloren, und die Mutter hatte ihn unter Sorgen und Entbehrungen erzogen, dennoch war die Kindheit ein Paradies für ihn gewesen und das Leben ihm stets herrlich, reich und schön erschienen. Seinen ersten Unterricht hatte er im Grauert'schen Hause empfangen, die er das Gymnasium der nächsten Stadt bezog. Dort wohnte er in einem Dachkämmerchen, seine Mutter versorgte ihn mit Brot und Butter, seine Hauswirthin kochte ihm morgens eine Mehlsuppe, und als armer Schüler fand er seinen Mittagstisch bei verschiedenen Familien in der Stadt. Aber an Sonn- und Feiertagen wanderte er nach Brannow, und da war denn stets Leben, und er war seelenvergnügt. Dann zog er wohlgemuth auf die Universität nach Berlin, wo er sich ebenso knapp behelfen mußte, seinen Unterhalt zum Theil durch Privatstunden erwarb, fleißig studirte, schlicht und recht lebte und dem lieben Gott stets von Herzen dankbar war für alles gute, was ihm widerfuhr. Er hatte nicht das Zeug zu einem flotten Studenten; bescheiden, fast schüchtern im Verkehr, von wenig hervorragendem Aeußern, blieb er oft unbeachtet, wurde wol gar für einen Duckmäuser gehalten, der er nicht war. Wer ihn näher kennen lernte, begriff, daß er klug und verständig, selbständig in seinem Urtheil und von ruhiger Festigkeit war. Er sah seinen Weg im Leben klar vor sich und wußte genau, was er wollte. Nur in einer Hinsicht war er nicht bescheiden und anspruchslos. Die holdeste Mädchenblume, auf die sein Auge noch gefallen, hatte er für sich auserkoren; die Liebe zu Riekchen war mit ihm groß geworden, aber nie und zu niemand war etwas davon über seine Lippen gekommen, auch nicht zu seiner geliebten Mutter. Ob auch sie ihn wollte lieben können? ob er hoffen durfte? Jetzt, da er den ersten Schritt zur Selbständigkeit gethan, wollte er darüber Gewißheit erlangen. Schneller schlug sein Herz, heißer wallte sein Blut bei dem Gedanken an die entscheidende Frage, die er noch heute wagen wollte, und er beschleunigte die Schritte. Seine Blicke schweiften über die liebe, weite, flache Landschaft, die den endlosen Pappelalleen durchzogen war, und aus der hier und da ein freundliches Dorf, tief verschneit, von weitem grüßte. Der Himmel war so blau und wolkenlos, der Schnee glitzerte und glänzte, alles war so strahlend rein; wie wunderschön hat doch Gott die Welt geschaffen, und wie schön war auch seine Heimat! Wenn ihr auch großartige Reize, welche die Reisenden rühmen konnten, versagt waren, gesegnet waren ihre Fluren und anheimelnd und wohlthuend ihr Anblick, auch im Winter. Jetzt war er an dem Wege, der nach Barenthin abzog, und athemschöpfend fand er einen Augenblick still, sich nach allen Seiten umsehend. Da erblickte er, einige hundert Schritt entfernt, einen schwarzen Pack auf dem Wege im Schnee liegen. War das ein Mensch? ein Thier? ein Gepäckstück, das jemand verloren hatte? Das mußte er doch untersuchen. Als er sich dem Unglücklichen näherte, hörte er plötzlich eine helle, wohlbekannte Mädchenstimme rufen: Kommt denn endlich jemand, um mir aus diesem abscheulichen Fußsack herauszuhelfen? Wahrlich, alles hätte er eher erwartet als den Anblick, welcher sich ihm jetzt darbot: ein mächtiger Fußsack, aus welchem das holdeste Mädchenantlitz hülfesuchend, aber lachend zu ihm aufblickte. „Riekchen, Fräulein Riekchen, wie ist das möglich!" rief er bestürzend.

„Ach, Fritz," rief sie, „Sie kommen ja wie vom Himmel gesendet, um mich aus dieser fatalen Lage zu befreien! Tante Jettchen's Kristhan hat mich vom Schlitten verloren und scheint keine Ahnung davon zu haben, denn er ist längst über alle Berge. Allein komme ich nicht auf." Natürlich dauerte es nicht lange, bis Fritz die Geliebte befreit hatte, und als sie auf ihren zierlichen Füßen stand, lachte sie hell und lustig.

„Ich glaube, der Himmel hat es selber so gefügt," sagte sie, „denn ich wollte nicht gern nach Barenthin; aber nun schnell nach Haus, daß wir noch vor Mittag wieder da sind. Ich bin nur begierig, was der Vater zu dieser verunglückten Fahrt und plötzlichen Heimkehr sagen wird."

Fritz lenkte sich mit dem Fußsack, und beide traten die Wanderung nach Brannow an. Er mußte nun erzählen, wie es gekommen, daß er hier auf der Landstraße wandelte, während man ihn in Berlin, beim Examen schwitzend, glaubte. Von Herzen wünschte sie ihm Glück zu dem großen Schritt vorwärts im Leben und freute sich auf die Freude seiner Mutter. Dann erzählte er von der Hauslehrerstelle, die er in Pommern angenommen, wohin er nach wenigen Tagen abzureisen gedenke. Aber er habe nicht in die weite Ferne ziehen können, ohne vorher die geliebte Heimat wiedergesehen und alle, an denen sein Herz hing. Und dann sprach er von seinen Plänen, Wünschen und Hoffnungen. Je weiter er sprach, desto beredter und lebhafter wurde er, während sie, die erst so gesprächig gewesen, ganz still zuhörte. Aber als er dann fragte, ob sie seine Liebe, das Einzige, was er zu bieten habe, annehmen und als seine Braut warten wolle, bis er sie in ein eigenes Heim führen könne, da schaute sie voll und innig zu ihm auf und sagte: „Ja, Fritz!" Da jubelte Fritz laut auf, und unter Gottes freiem Himmel, auf der schneebedeckten Ebene, die im Sonnenschein wie von Tausenden von Diamanten glitzerte, wagte er den Verlobungskuß auf ihre frischen, rosigen Lippen zu drücken. Dann schritten beide noch schneller weiter, und Riekchen sagte: „O, der Vater! was wird der Vater sagen! Kannst du dir vorstellen, daß er sich jetzt einbildet, ein Schwiegersohn wie Baron Lutchen wäre ihm willkommen?"

Der Vater hatte die Zeitung längst zu Ende gelesen und war an seinem Schreibtisch beschäftigt. Die Mutter besorgte ihre häuslichen Arbeiten und trat mit gedankenvollen und bekümmerten Blicken wieder in das Wohnzimmer.

„Halb zwölf!" sagte sie, auf die Uhr sehend, „jetzt wird Riekchen wol in Barenthin angekommen sein. Wenn Jettchen ihr nur nicht zu arg zusetzt, denn sie ist so zähe in allem, was sie sich vornimmt, und ich glaube in keinem Fall, daß Riekchen sich geneigt zeigen wird, den Junker zu ermuthigen."

„Lehre du mich doch die Mädchen kennen! Eine Baronin, eine reiche, vornehme Frau zu werden, dazu läßt sich keine lange bitten."

„Ist denn Reichthum alles? Verlangt das Herz nicht auch nach seinem Recht?"

„Aber gerade du hast mir so oft gerühmt, daß Riekchen so ohne Sentimentalität, so klar und verständig wäre!"

„Gerade darum wird sie, wenn sie einmal wählt, auch mit dem Verstande wählen, und dieser kann ihr einen Mann, den sie überschätzt, nicht als begehrenswerth erscheinen lassen. Mein lieber Mann, mache dich mit dem Gedanken vertraut, daß Riekchen den Baron ausschlägt. Sie würde auch bei allem Glanz mit ihm nicht glücklich werden."

„Wir wollen es abwarten," sagte der Vater. Da flog die Thür auf, und herein eilte Riekchen mit glühenden Wangen und glänzenden Augen. Den Schleier hatte sie zurückgeschlagen, den schweren Mantel warf sie von den Schultern. „Vater! Mutter!" rief sie, „ich konnte wirklich nichts dafür. Kristhan fuhr so rasend schnell und merkte nicht, daß er mich vom Schlitten verlor, als wir kaum halb nach Barenthin waren. Da kam Fritz und rettete mich, indem er mir aus dem Fußsack half, in welchem du, lieber Vater, mich so tief versenkt hattest, daß ich mich nicht selbst befreien konnte. Da bin ich mit ihm umgekehrt, weil er sagte, daß er auf dem Wege zu euch wäre, um bei euch um meine Hand anzuhalten, denn er hat sein Examen gut bestanden, tritt jetzt eine Hauslehrerstelle an und wird gewiß in wenigen Jahren eine gute Pfarre bekommen. Und da habe ich mich ihm verlobt und bitte jetzt um euern Segen!"

Athemlos hatte sie gesprochen. Vor Ueberraschung fanden Worte mächtig, starrte der Vater sie an. Da trat Fritz vor. Ebenfalls gerührt vor innerer Bewegung und etwas befangen, ergriff er Riekchen's Hand und sagte: „Ja, wir bitten um den Segen der geliebten Eltern! Halten Sie mich nicht für vermessen, mein würdiger, hochverehrter Lehrer und Erzieher, daß ich nach diesem Schatze die Hand auszustrecken wage. Mein ganzes Leben will ich der Aufgabe weihen, ihn zu verdienen!"

Die Mutter zerdrückte eine Thräne, nahm Fritzens andere Hand und sagte: „O, er ist gut! Wir haben ihn ja von Kindheit an gekannt und keinen Tadel an ihm gefunden. Gib deine Einwilligung, Mann! ein guter Sohn wird auch ein guter Ehemann. Ich wünschte mir keinen liebern Schwiegersohn."

„Aber Kinder, wie könnt ihr mich so überfallen! Und die Mutter macht gleich gemeinschaftliche Sache mit euch. Es ist doch da viel zu überlegen. Ihr müßt darauf gefaßt sein, sehr klein anzufangen, zu arbeiten und zu entbehren!"

„Das wollen wir, das wollen wir!" rief Riekchen. „Mutter hat mir oft erzählt, unter welchen Einschränkungen ihr angefangen habt; das schreckt mich nicht, das denke ich mir hübsch. Und einige Jahre bleibe ich ja noch bei euch, kann in Ruhe meine Ausstattung machen und bei der guten Mutter noch viel lernen."

„Fräulein Hilfer, Herr ist es, um Sie zu bitten, daß Sie mir's heute Nacht nicht übel nehmen, daß ich Ihnen mit dem Schlüssel Ihrer Thür einen Streich gespielt habe.“

„Nun wir sind ja quitt, Herr Graf, ich habe es Ihnen auch nicht übel genommen, daß Sie mir meine Thür verschlossen haben.“

„Und Fräulein Hilfer, wer Ihnen auch nur ein Haar krümmt, der hat es mit mir zu thun, ich werde Sie vertheidigen, wie ein Ritter seine Dame.“

„Ich danke Ihnen, Herr Graf, ich bin Ihnen sehr verbunden.“

„Und Sie, Herr Graf, Sie hab ich auch um Nichts, aber Nichts zu bitten?“ fragte Lina, die sich ihm zuwandte, mit einem Blick, der ihn bis in's Innerste durchdrang.

„Allerdings!“ rief Walter im Tone, „Was soll ich thun?“

„Ich bitte Sie, mir Ihre Hand zu reichen, damit ich Ihnen sagen kann, daß ich Ihnen nicht mehr böse bin.“

Walter that es, und Lina sagte ihm, daß sie ihm nicht mehr böse sei, und daß sie ihn bitte, ihr Alles zu verzeihen, was sie ihm angethan habe.

Er that es, und Lina sagte ihm, daß sie ihn liebe, daß sie ihn immer geliebt habe, daß sie ihn nie aufgehört habe zu lieben, daß sie ihn stets lieben werde,

Illustrirte Zeitung.

Nr. 2233. Vol. LV. Leipzig und Berlin. Preis pierteljährlich 6 Mk. 4. Februar 1888.

Die Kochschule in Kiel.

Die Kochschule in Kiel.

Nach einer Photographie von Carl Schmidt in Kiel.

Die Kochschule in Kiel, welche wir in unserer heutigen Nummer unseren Lesern vorführen, ist eine Einrichtung, welche sich in Deutschland bereits vielfach bewährt hat und deren Nutzen für die Hebung der Kochkunst in den Kreisen der Bürgerfrauen und Töchter nicht hoch genug angeschlagen werden kann. Die Kochschule in Kiel ist eine Einrichtung des Vereins für Volksunterhaltungen, welcher sich die Aufgabe gestellt hat, durch Vorträge, Lesestunden, Gesangsübungen, Turnen, Schwimmen, Schlittschuhlaufen, Kochkurse und Ähnliches die Bildung und Gesundheit der Bevölkerung zu fördern. Der Verein hat sich zu diesem Zwecke mit der Stadtverwaltung in Verbindung gesetzt und mit dieser gemeinsam die Kochschule ins Leben gerufen. Die Stadtverwaltung hat dem Verein die Räume im Gymnasium zu St. Jürgen, welche sich für diesen Zweck besonders eignen, zur Verfügung gestellt und auch die Kosten für die Einrichtung der Küche getragen. Diese Einrichtung ist eine sehr vollständige und bequeme. Sie besteht aus einem Kochherd, einem Gasherd, einem Spülstein, einem Wasserhahn, einem Schrank für Geschirr und Vorräthe und einem Tisch. Der Kochherd ist ein Patent-Sparherd, welcher sich durch seine Einfachheit und Sauberkeit auszeichnet. Der Gasherd ist ein Bunsenbrenner, welcher sich ebenfalls durch seine Einfachheit und Sauberkeit auszeichnet. Der Spülstein ist ein Steinzeugbecken, welches sich durch seine Einfachheit und Sauberkeit auszeichnet. Der Wasserhahn ist ein Patent-Wasserhahn, welcher sich durch seine Einfachheit und Sauberkeit auszeichnet. Der Schrank für Geschirr und Vorräthe ist ein Patent-Schrank, welcher sich durch seine Einfachheit und Sauberkeit auszeichnet. Der Tisch ist ein Patent-Tisch, welcher sich durch seine Einfachheit und Sauberkeit auszeichnet. Die Kochschule in Kiel ist eine Einrichtung des Vereins für Volksunterhaltungen, welcher sich die Aufgabe gestellt hat, durch Vorträge, Lesestunden, Gesangsübungen, Turnen, Schwimmen, Schlittschuhlaufen, Kochkurse und Ähnliches die Bildung und Gesundheit der Bevölkerung zu fördern. Der Verein hat sich zu diesem Zwecke mit der Stadtverwaltung in Verbindung gesetzt und mit dieser gemeinsam die Kochschule ins Leben gerufen. Die Stadtverwaltung hat dem Verein die Räume im Gymnasium zu St. Jürgen, welche sich für diesen Zweck besonders eignen, zur Verfügung gestellt und auch die Kosten für die Einrichtung der Küche getragen. Diese Einrichtung ist eine sehr vollständige und bequeme. Sie besteht aus einem Kochherd, einem Gasherd, einem Spülstein, einem Wasserhahn, einem Schrank für Geschirr und Vorräthe und einem Tisch. Der Kochherd ist ein Patent-Sparherd, welcher sich durch seine Einfachheit und Sauberkeit auszeichnet. Der Gasherd ist ein Bunsenbrenner, welcher sich ebenfalls durch seine Einfachheit und Sauberkeit auszeichnet. Der Spülstein ist ein Steinzeugbecken, welches sich durch seine Einfachheit und Sauberkeit auszeichnet. Der Wasserhahn ist ein Patent-Wasserhahn, welcher sich durch seine Einfachheit und Sauberkeit auszeichnet. Der Schrank für Geschirr und Vorräthe ist ein Patent-Schrank, welcher sich durch seine Einfachheit und Sauberkeit auszeichnet. Der Tisch ist ein Patent-Tisch, welcher sich durch seine Einfachheit und Sauberkeit auszeichnet.

Digitized by Google

Anzeigen aller Art

finden durch die „Illustrirte Zeitung" die weiteste und wirksamste Verbreitung. Die „Illustrirte Zeitung" eröffnet die Expeditionen der „Illustrirten Zeitung in Leipzig und deren Filialen Berlin W., Schiffbauerdamm 19 für schnelle, besonders günstige und coulante Besorgung der Anzeigen-Aufträge unter deren Adresse.

Expedition der Illustrirten Zeitung in Leipzig.

Königl. Conservatorium der Musik zu Leipzig.

Das Lehrerpersonal besteht aus den Herren **Wilhelm Aug. G. Rudorff**, Kapellmeister, Prof. Dr. Hugo Riemann, Prof. Dr. Oskar Paul, Prof. Dr. Hermann Kretzschmar, Prof. Dr. Heinrich Zöllner, Prof. Dr. Theodor Uhlig, Prof. Dr. Adolf Prosniz, Concertmeister, Prof. Dr. Hans Sitt, Prof. Dr. Friedrich Grützmacher, Prof. Dr. Robert Hausmann, Prof. Dr. Alfred Reisenauer, Prof. Dr. Carl Reinecke, Prof. Dr. Salomon Jadassohn, Prof. Dr. Wilhelm Rust, Prof. Dr. Gustav Schreck, Prof. Dr. Robert Teichmüller, Prof. Dr. Carl Piutti, Prof. Dr. Friedrich Hermann, Prof. Dr. Arthur Smolian, Prof. Dr. Ernst Wendt, Prof. Dr. Wilhelm Tappert, Prof. Dr. Paul Graf Waldersee, Kammersänger, Prof. Dr. Alexander Heinemann, Prof. Dr. Adolf Ruthardt, Prof. Dr. Hans Wolfram, Prof. Dr. Hans Winderstein, Prof. Dr. Max Pauer, Prof. Dr. Hans Becker, Prof. Dr. Max Reger, Prof. Dr. Hans Sommer, Prof. Dr. Max Seiffert, Prof. Dr. Ernst Otto Nodnagel, Prof. Dr. Otto Richter, Prof. Dr. Hans Schmidt, Prof. Dr. Otto Lohse, Prof. Dr. Hans Sit

Klavier-Automaten
Reproduktion jeder Klavierkomposition
Fabrik mechanischer Musikwerke
Gebrüder Bruder, Leipzig
Lindenau, Industriestraße 1.
Illustrirte Preisliste gratis und franko.

Pianos
Flügel und Pianinos
in hervorragender Qualität
Ernst Kaps & Sohn, Dresden
Gegründet 1862.

VIOLINEN.
Ausführliche Preisliste gratis.
Max Meisel
Markneukirchen i. S.

Gummi-Stempel
Stempelfarben, Stempelkissen
Stempelpressen, Prägestempel
Adressirmaschinen
Fabrik für Bureau-Artikel
Gebrüder Hahn
Leipzig, Gerichtsweg 26.

Stillstühle Stillanlegen
Patent Dr. Hoffmann
Illustrirte Preisliste gratis und franko.
Zimmermann & Breiter
WITTMEN in Sachsen.
Fabrik Patent- und Luxus-Kinderwagen.
Neue Preisliste gratis und franko.

Ab Fabrik direkt an die Consumenten
Wollstoffe, Cheviots, Buckskins, Loden, Cachenez
Muster franko. Nichtgefallendes wird zurückgenommen.
Tuchfabrik Aue i. Erzgeb.

Hoffmann & Schmidt, Leipzig
Fabrik für Bureau-Artikel
Stempel, Stempelfarben, Stempelkissen
Adressirmaschinen, Prägestempel
Illustrirte Preisliste gratis und franko.

E. BROWN & SON
Patent-Fabrik
Berlin S.W. 68, Alte Jakobstr. 30
Patente, Muster, Marken
Prospekte gratis.

Tee-Reis
Ceylon-Tee
Ceylon-Tee-Gesellschaft
Hamburg

Die Centralheizung
Patent Lehmann
Lehmann & Schmidt
Leipzig-Lindenau

Die Kohlenersparniss
Patent Lehmann
Lehmann & Schmidt
Leipzig-Lindenau

Stahlfedern & Federhalter
Fabrik: Heinrich Hermann
Berlin S.W. 68, Alte Jakobstr. 30
Prospekte gratis.

Stahlfedern & Federhalter
Fabrik: Heinrich Hermann
Berlin S.W. 68, Alte Jakobstr. 30
Prospekte gratis.

Franz Massenbau, Eisbrüsch-Leipzig.
Wiederverkäufer ges. Ab Fabrik Engrospreise.

Deutsche Militärdienst-Versicherungs-Anstalt
in Stuttgart.
Versicherung gegen Militärdienst-Untauglichkeit.
Prospekte gratis und franko.

CREME SIMON
Unübertroffen für die Haut
Ueberall zu haben.

ROWLANDS
MACASSAR
Ein Haar-Oel, welches Haar und Bart
schön macht und erhält.
ROWLANDS
KALYDOR
Ein Mittel, welches Sommersprossen, Leberflecken, Mitesser, Pickel, Hautunreinigkeiten, Röthe, Rauheit und Gelbsucht der Haut beseitigt.
Ueberall zu haben.

Schuh-Wichse
Fabrik: Heinrich Hermann
Berlin S.W. 68, Alte Jakobstr. 30
Prospekte gratis.

Schuh-Wichse
Fabrik: Heinrich Hermann
Berlin S.W. 68, Alte Jakobstr. 30
Prospekte gratis.

GICHT- und RHEUMATISMUS
Dr. Ehrhardt's Gichtwatte
Dr. Ehrhardt's Gichtbalsam
Dr. Ehrhardt's Gichtpflaster
Dr. Ehrhardt's Gichtthee
Dr. Ehrhardt's Gichtpillen
Dr. Ehrhardt's Gichtsalbe
Dr. Ehrhardt's Gichtseife
Dr. Ehrhardt's Gichtbürste
Dr. Ehrhardt's Gichtbinde
Dr. Ehrhardt's Gichtkissen
Dr. Ehrhardt's Gichtmittel
Dr. Ehrhardt's Gichtkur
Dr. Ehrhardt's Gichtbuch
Dr. Ehrhardt's Gichtbad
Dr. Ehrhardt's Gichtmittel
Dr. Ehrhardt's Gichtkur
Dr. Ehrhardt's Gichtbuch
Dr. Ehrhardt's Gichtbad

TAMAR INDIEN GRILLON
VERSTOPFUNG
Hämorrhoiden, Kopfschmerz, Appetitlosigkeit, Unterleibsbeschwerden, Blähungen, Magenkrämpfe, Leber- und Gallenleiden, Gelbsucht, Blutandrang, Schwindel, Ohrensausen, Ohnmachtsanfälle, Hypochondrie, Melancholie, Verdauungsstörungen, Kolik, Diarrhöe, Ruhr, Cholera, Fieber, Erkältungen, Husten, Heiserkeit, Katarrh, Influenza, Lungenleiden, Rheumatismus, Gicht, Ischias, Nervenschmerzen, Lähmungen, Epilepsie, Veitstanz, Nervenschwäche, Hysterie, Blutarmuth, Bleichsucht, Wassersucht, Nierenleiden, Blasenleiden, Harnbeschwerden, Hautausschläge, Flechten, Krätze, Geschwüre, Wunden, Frauenkrankheiten, Bettnässen, Würmer, Fieberwürmer, Schlaflosigkeit, Abmagerung, Schwäche, Kränklichkeit, Unfruchtbarkeit, Impotenz, Pollutionen, Syphilis, Quecksilberkrankheiten, Blutvergiftung, Scrofulose, Drüsenleiden, Knochenfraß, Krebs, Lupus, Tuberkulose, Auszehrung, Abzehrung, Schwindsucht, Lungenschwindsucht, Lungenentzündung, Lungenschwindsucht, Lungenentzündung, Lungenschwindsucht, Lungenentzündung.

Dr. R. Bock's Pectoral

Husten, Heiserkeit, Verschleimung, Katarrh, Asthma, Keuchhusten

das beste Hustenmittel.

Ueberall, Bock, Dr. R. Bock's Pectoral zu haben. Aechte Bock'sche Brustbonbons à 25 Pfg. bei Schachteln à 50 Pfg.

Sodener Mineral-Pastillen

zu haben à 85 Pfg. bei Schachteln in allen Apotheken.

Fabrik Crutzbusch Soden a. Taunus

Dr. Thompson's Seife mit Theerschwefel-Zusatz

Marke: Zwei Bergleute

Bestes Mittel gegen Hautunreinigkeiten, Mitesser, Pickel, Flechten, Blüthen, Röthe, Ausschlag, Schuppen, Hautjucken etc.

Allein-Verkauf: Bergmann & Co., Dresden.

1 Mark 60 Pf. bei Block

CHOCOLAT MENIER

Sind sehr kräftigend, leicht verdaulich und wohlschmeckend.

Marke: Kuh

Marknendorfer Frühstückstorb

Deutsches Fabrikat

Deutsches Markenleder. Leipzig.

Kommerell's concl. Bouillon Fleisch-Extract

Marke: Kopf

LIEBIG Company's Fleisch-Extract

Für ächte Liebig-Suppen und Sauce verlange man ausdrücklich Liebig's Fabrikmarke.

Mundamin Brown & Polson.

Marke: Kuh

Thee in Original-Packungen

Marke: Kuh

Marke: Kuh

Marke: Kuh

Marke: Kuh

Marke: Kuh

Marke: Kuh

Marke: Kuh

Marke: Kuh

Marke: Kuh

Marke: Kuh

Marke: Kuh

Marke: Kuh

Marke: Kuh

Marke: Kuh

Marke: Kuh

Marke: Kuh

Marke: Kuh

Marke: Kuh

Marke: Kuh

Marke: Kuh

Marke: Kuh

Marke: Kuh

Marke: Kuh

Marke: Kuh

Marke: Kuh

Marke: Kuh

Marke: Kuh

Marke: Kuh

Marke: Kuh

Marke: Kuh

Marke: Kuh

Marke: Kuh

Marke: Kuh

Marke: Kuh

Marke: Kuh

Marke: Kuh

Illustrirte Zeitung.

Nr. 2328. Bd. LX. Leipzig und Berlin. 11. Februar 1888.

Der Winter. Originalzeichnung von H. Leyden.

Aus der Selbstbiographie und dem Briefwechsel Charles Darwin's.

Unter dem Titel „Leben und Briefe von Charles Darwin" erschien vor kurzem in England ein Werk, welches den Sohn des berühmten englischen Forschers, Francis Darwin, zum Herausgeber hat, und das den Anspruch erheben darf, in der ganzen gebildeten Welt mit dem größten Interesse gelesen zu werden. Was kann in der That fesselnder sein, als in die Einzelheiten der Lebensführung eines großen Mannes eingeweiht zu werden, der ein wissenschaftliches Werk „dauernder als Erz" vollbracht und die gesammte Menschheit in neue Forschungsbahnen geleitet hat? Es ist ein erhebendes Schauspiel, zu sehen, wie dieser Mann, der reichlich mit Glücksgütern gesegnet war, sich in Mühe und Arbeit fast aufreibt, um den wichtigen theoretischen Gedanken, der ihm vor der Seele stand, immer klarer zu gestalten und auszuarbeiten, ohne auch nur einen Tag den sogen. „Vergnügungen und Zerstreuungen" zu nehmen, welche bei vielen andern Menschen beinahe den ganzen Lebensinhalt ausmachen. Ein Buch wie das vorliegende, von dem soeben eine treffliche deutsche Uebersetzung erschien*), ist keineswegs blos zur Lectüre für Gelehrte und Fachleute bestimmt, sondern es kann von jedermann, gleichviel in welcher Berufssphäre er sich befindet, mit großem Nutzen studirt werden. Die Charaktereigenschaften Charles Darwin's sind im hohen Maße bewundernswerth, und auch diejenigen, welche sich der Selectionstheorie nicht anschließen, werden in der Persönlichkeit des englischen Forschers eine Verkörperung hervorragend humaner und sittlicher Bestrebungen erblicken müssen.

Die Veröffentlichung des in Rede stehenden Buches fällt auf einen sehr geeigneten Zeitpunkt. Das alberne Gerede von der Unvereinbarkeit einer entwickelungsgeschichtlichen Auffassung der organischen Natur mit unserer religiösen Ueberzeugung ist endgiltig verstummt, und niemand, der ernst genommen sein will, getraut sich noch mit der Behauptung hervor, daß die Ergebnisse der modernen Forschung über die Herkunft des Menschen letztern von der Verpflichtung entbinden könnten, so zu handeln, wie es die Lehren des Christenthums vorschreiben. Man darf wol sagen, daß es einzig und allein die bessere Einsicht in das Lehrgebäude der biologischen Wissenschaft ist, welches das gebildete Publikum heutzutage befähigt, über Darwinismus und Descendenz so ruhig und sachlich zu denken, wie es schon vor zwei Jahrzehnten am Platze gewesen wäre. Gegenwärtig sagt sich jeder Verständige mit Recht, daß, wenn es dem Ansehen des mächtigen Eichbaums keinen Eintrag thut, thatsächlich aus einer winzigen Eichelfrucht seinen Ursprung genommen zu haben, es wol auch der Eiche als Gattung (und damit allen übrigen Gattungen von Organismen) nicht zur Schande gereichen wird, wenn sie sich im Laufe der geologischen Perioden aus unscheinbaren Anfängen zu ihrer jetzigen Höhe der Ausbildung entwickelten. Daß, was ein Geschöpf gegenwärtig darstellt, und nicht das, was es früher einmal war, entscheidet logisch und naturgemäß über die Werthschätzung in wissenschaftlicher, ästhetischer und moralischer Hinsicht, die wir ihm entgegenbringen.

Außerdem muß man bedenken, daß uns der erste Ursprung der Erscheinung, welche wir „Entwickelung" nennen, und ihr innerstes Wesen vollkommen unbekannt sind. Wir sind ebenso wenig im Stande, die Uranfänge der organischen wie die der unorganischen Welt zu erklären. Machen wir den Versuch, die höhern Organisationsstufen aus niedern abzuleiten, so sehen wir immer schon ein einfacheres Lebewesen voraus, dem wir a priori Entwickelungsfähigkeit zuschreiben. Wie aber ein auch noch so einfacher, moneren: oder amöbenartiger Organismus zuerst entstand, darüber weiß auch der Weiseste der Weisen jetzt durchaus keine Angabe zu machen. Darwin hat sich darum auch zu wiederholten malen gegen die Unterstellung verwahrt, als habe er mit seiner Theorie die Absicht, den ersten Ursprung der organischen Formen begreiflich zu machen. Er betrachtet es vielmehr lediglich als seine Aufgabe, eine Möglichkeit zu zeigen, wie die große Anzahl von Arten, Gattungen und Familien, welche sich einer noch höhern Abtheilung subordiniren lassen, auf naturgesetzlichem Wege entstanden sein könnte. Er faßt dabei auf zwei nicht abzuleugnende Thatsachen; erstens darauf, daß alle Thiere und Pflanzen in ihrer Nachkommenschaft variiren, und zweitens darauf, daß es einen Kampf ums Dasein gibt, der eine Folge des Umstandes ist, daß sich die organischen Wesen in einer geometrischen Progression vermehren. In diesem Daseinskampfe (struggle for life) werden nur die den jeweiligen Verhältnissen gut angepaßten Varietäten erhalten; die andern werden zu Grunde gehen und keine Spur von ihrer Existenz hinterlassen. Diesen Sichtungsproceß nennt Darwin „natürliche Auslese", und er meint, daß derselbe hinreiche, um die gegenwärtige Mannigfaltigkeit des Thier und Pflanzenlebens auf der Erdoberfläche und im Schoße der Ozeane zu erklären. Im Laufe sehr langer geologischer Zeiträume soll es durch Variation und natürliche Auslese möglich sein, aus wenigen einfachen Urformen eine unermeßliche Fülle von Arten und Gattungen zu erzeugen. Das ist der Sinn der Lehre Darwin's, und man mag derselben immerhin skeptisch gegenüberstehen oder nicht, so viel ist gewiß, daß sie zum ersten mal in wissenschaftlicher Weise die Möglichkeit aufzeigt, wie die heutige Mannigfaltigkeit der Organismenwelt entstanden sein könnte. Als Theorie verdient jene Lehre demnach unsere volle Beachtung, und kein gebildeter Mensch kann

*) Leben und Briefe von Charles Darwin mit einem kurz Autobiographie enthaltenden Kapitel. Herausgegeben von seinem Sohne Francis Darwin. Aus dem Englischen übersetzt von Prof. Victor Carus. 3 Bände. Stuttgart, E. Schweizerbart'sche Verlagshandlung (E. Koch).

in heutiger Zeit auf eine genaue Bekanntschaft mit den Principien des Darwinismus Verzicht leisten.

Aus eben diesem Grunde habe ich es nicht für überflüssig erachtet, den nachfolgenden Mittheilungen über die Persönlichkeit Charles Darwin's nochmals eine gemeinverständliche Darstellung des Sinnes seiner Lehre vorauszuschicken.

Aus der Selbstbiographie sei zunächst folgende bedeutungsvolle Stelle herausgehoben, in welcher Darwin den Werth abschätzt, den seine Weltreise im reifern Augenalter für ihn gehabt hat. Er sagt: „Die Reise des Beagle (so hieß das Kriegsschiff, mit dem Darwin die Reise machte) ist das bei weitem bedeutungsvollste Ereigniß in meinem Leben gewesen und hat meine ganze Laufbahn bestimmt, und doch hing sie von einem so nebensächlichen Umstande ab wie dem, daß mein Onkel mir anbot, mich dreißig Meilen weit nach Shrewsbury zu fahren, und von einer so geringfügigen Kleinigkeit, wie die Form meiner Nase ist. Ich habe stets gefühlt, daß ich jener Reise die erste wirkliche Zucht oder Erziehung meines Geistes verdanke; ich wurde darauf geführt, mehreren Zweigen der Naturgeschichte eingehende Aufmerksamkeit zu widmen. Dadurch wurde meine Beobachtungsgabe geschärft, obschon sie immer schwach entwickelt war." Im October 1836, also in seinem 27. Lebensjahre, kehrte Darwin nach England zurück, um seine Forschungsergebnisse auszuarbeiten. Im Jahre 1839 verheirathete er sich mit einer Cousine, mit der er bis zu seinem Tode (1882) in glücklicher Ehe gelebt hat. Kurz nach der Verheirathung wohnte Darwin mit seiner Gattin in London, aber er litt es — eines nervösen Zustandes wegen — alsbald vor, den Aufenthalt im Gewühl der Weltstadt mit einem solchen in dem Dorfe Down zu vertauschen, wo er ungestört arbeiten und ruhig leben konnte. Gerade dieser fast gänzlichen Abgeschiedenheit verdankte der berühmte Forscher die Möglichkeit, seine Gesundheit in hohem Grade zu schonen und trotz häufig wiederkehrender Schwäche-Anfälle eine solche geistige Riesenarbeit zu verrichten, wie sie sich an seinen Namen knüpft. Doch davon sprechen wir hier nicht: der enorme wissenschaftliche Erfolg von Darwin's Forschungen ist weltbekannt. Es ist vielmehr der humane, liebenswürdige Mensch Darwin mit dem kindlichen Gemüth, den wir dem Leser vor Augen führen möchten. Das Verhältniß Darwin's zu seiner zahlreichen Kinderschar muß, nach den Schilderungen des Sohnes Francis, ein unvergleichlich schönes und selten harmonisches gewesen sein. „Ich glaube nicht," so schreibt Franz Darwin, „daß mein Vater in seinem ganzen Leben ein böses Wort zu irgendeinem seiner Kinder gesagt hat; ich bin aber auch dessen sicher, daß es uns niemals in den Sinn gekommen ist, ihm nicht gehorchen zu wollen. Er behielt seine entzückende, liebevolle Art und Weise gegen uns alle sein ganzes Leben hindurch." Und eine Tochter Darwin's sagt in einem Briefe, in welchem sie ihre Erinnerungen zusammenfaßt: „Für uns alle war er der beste Spielgenosse und derjenige, der mit uns am vollkommensten sympathisirte. Es ist wirklich unmöglich, es irgendwie zu beschreiben, wie entzückend sein Verhältniß zu seiner Familie war, gleichviel ob zu den Zeiten unserer Kindheit oder im spätern Leben."

Nicht minder glänzend hebt sich aber auch der Charakter von Darwin's Gattin aus den Beschreibungen hervor, welche uns von der nächsten Umgebung des großen Forschers überliefert worden sind. Von ihr sagt der Sohn: „In den letzten Lebensjahren meines Vaters hat sie ihm auch nicht für eine Nacht verlassen, und ihre Tage waren so eingetheilt, daß er alle seine Mußestunden mit ihr theilen konnte. Sie schützte ihn vor jeder vermeidbaren Belästigung und unterließ nichts, was ihm Unruhe ersparen oder ihn vor Ueberanstrengung behüten, oder was das viele mit seiner Kränklichkeit verbundene Unbehagen erleichtern konnte. Ich nehme Anstand, von etwas so heiligem wie der lebenslangen Hingebung zu sprechen, welche diese beständige und zarte Sorgfalt eingab; aber ich wiederhole es, es ist ein hervortretender Zug in meines Vaters Leben, daß er in nahezu vierzig Jahren nicht einen Tag gelaunt hat, an dem er gesund wie ein gewöhnlicher Mensch gewesen wäre. Dadurch wurde sein Leben ein langer Kampf gegen das Abspannende und Drückende des Krankseins. Und dies kann nicht constatirt werden, ohne der einzigen Gebirgung zu gedenken, welche ihm behändige, bis zum Ende auszuharren und den Kampf auszukämpfen."

Das chronische Leiden, welches auf Charles Darwin's Leben einen beständigen Schatten geworfen hat, war eine Folge der auf der langen Beagle-Reise wieder und immer wieder erlittenen Seekrankheit. Wir wissen aus zuverlässigen Schilderungen, daß Darwin diesem Uebel stets anheimfiel, sobald sich die See auch nur ein wenig lebhafter bewegte. Und er hat jahrelang mit größter Energie gegen Erbrechen und Uebelkeit Front gemacht, aber immer unterlag er. Admiral Stokes schrieb über diesen Punkt 1883 an die „Times": „Vielleicht kann niemand ein besseres Zeugniß über Darwin's anstrengende geistige Thätigkeit auf dem Beagle ablegen als ich. Wir haben Jahre hindurch zusammen an demselben Tische in der Kajüte gearbeitet, er an seinem Mikroskop, ich an meinen Karten. Häufig war das Hinterende des Schiffes recht beweglich, und dies war geradezu peinigend für meinen Freund. Nach einer Stunde Arbeit pflegte er zu mir zu sagen: Alter Freund, ich muß wieder die Horizontale einnehmen. Dann legte er sich lang auf den Tisch hin, und das war das einzige Mittel, ihn nach einiger Zeit wieder arbeitsfähig zu machen, indeß auch nur auf kurze Dauer. Dann mußte er dieselbe Procedur wiederholen."

Der im 6. Kapitel des vorliegenden Werkes mitgetheilte Brief, welchen der junge Forschungsreisende seinerzeit an die Freunde in England geschrieben hat, sind ganz dazu angethan, auch einen Einblick in die klare, heitere Seele ihres Absenders zu verschaffen. Dasselbe gilt von den spätern Briefen, welche an Charles Lyell, Hooker, Asa Gray, Falconer, Bates und andere namhafte Naturforscher gerichtet sind. Ueber alle breitet sich die erquickende geistige Ruhe aus, welche jenen wissenschaftlichen Leistungen Darwin's ein so charakteristisches Gepräge verleiht.

Ich kann diesen Aufsatz nicht beenden, ohne noch den Schlußpassus aus der Selbstbiographie Darwin's mitzutheilen, welcher uns in wenigen Zeilen einen Begriff von der großen Bescheidenheit des berühmten Forschers gibt, einer Bescheidenheit, die wahrhaft rührend ist, wenn man bedenkt, daß sie inmitten der größten Erfolge immer Stand hielt. Darwin sagt, auf sein Leben zurückblickend, folgendes: „Mein Erfolg als der eines Mannes der Wissenschaft, wie gering oder groß derselbe auch gewesen sein mag, ist durch verschiedenartige und complicirte geistige Eigenschaften bestimmt worden. Von diesen sind die bedeutungsvollsten gewesen: Liebe zur Wissenschaft, unbeschränkte Geduld, Fleiß beim Sammeln, Beobachten wie Thatsachen und ein ordentliches Maß von gesundem Menschenverstand. Bei so mäßigen Fähigkeiten, wie ich sie besitze, ist es wahrhaft überraschend, daß ich die Meinungen wissenschaftlicher Männer über einige bedeutungsvolle Punkte in beträchtlichem Grade beeinflußt habe."

Aus dem Munde eines der größten Gelehrten aller Zeiten hört sich dieses vollkommen objective und bescheidene Urtheil über den Werth der eigenen Leistungen genau so an wie dasjenige J. Newton's, welcher sagte, daß er sich wie ein Knabe vorkomme, dem es geglückt sei, am Gestade des unendlichen Meeres einige Muscheln und Steinchen aufzufinden. So waren zwei der größten Geister Englands auch zwei der bescheidenster Menschen, die jemals gelebt haben.

Dr. Otto Jocharias.

Wochenschau.

Fürst Bismarck über die Gesammtlage. — Der Reichskanzler hat in der Reichstagssitzung vom 6. Februar einen Ueberblick über die politische Gesammtlage gegeben und es haben in der Schlußsitzung gekommen, daß, wenn Deutschland seine gesammte Volkskraft in die Wagschale wirft, keine Macht den Muth haben wird, es anzugreifen. Das Vertrauen auf Deutschlands Wehrkraft kam besonders in den Schlußworten der Rede zum Ausdruck: „Wir Deutschen fürchten Gott, aber sonst nichts in der Welt, und die Gottesfurcht ist es, die uns den Frieden lieben und pflegen läßt. Wer ihn aber trotzdem brechen sollte, der wird sich überzeugen, daß die kampfesfreudige Vaterlandsliebe, welche 1813 die gesammte Bevölkerung des damals schwachen, kleinen und ausgeraubten Preußen unter die Fahne rief, heute ein Gemeingut der gesammten deutschen Nation ist, und daß der deutsche Nation, wer sie angreift, einheitlich gegenüber finden wird, und daß jeder Pulverturm mit dem letzten Gliede im Herzen in den Kampf zieht: Gott mit uns und sein."

Der Gedankengang der hochwichtigen Rede war etwa der folgende: Es sei wichtig, mit welcher Wahrheit die Gesammtlage angesehen werde mit Rücksicht auf die Beurtheilung der Gesammtlage Europas. Schweige er, so könne man glauben, daß die Lage so friedlich sei, daß ein auswärtiger Minister gar nicht wage, sie zu berühren; er könne sagen, daß sich die Lage seit Jahr und Tag wenig geändert habe, und die geschehene Aenderung sei eher nach der guten als nach der schlimmen Seite eingetreten. In Frankreich sei einer friedliebenden Präsidenten ein friedliebender gefolgt, zuletzten wirke friedliebende Minister an Stelle derjenigen getreten, welche den Frieden des Landes und Europas durch Plänen unterbrachen. Die Befürchtungen, welche im Laufe des Jahres auftauchten, knüpften sich nicht an Rußland als an Frankreich, und es sei bezeichnend, die deutsche Sprache der russischen Presse aufgefallen. Aber auch in Rußland liege die Sache nicht anders als vor einem Jahre, es komme nicht auf das an, was die russischen Blätter schreiben, sondern wie Rußlands Kaiser gesinnen sei, und dieser sage, wie sich der Kaiser am 18. November überzeugt habe, keine kriegerischen Absichten. Die russischen Truppenzusammenziehungen an der Westgrenze des Landes hätten nicht den Zweck, die Nachbarn zu überfallen, und ein französischer Krieg habe nicht nothwendig einen russischen zur Folge, wol aber umgekehrt ein russischer einen französischen. Der Zweck der Truppenzusammenziehungen sei, der Stimme Rußlands im Rathe der Völker bei der nächsten europäischen Krisis zu verstärken. Rußland werde wahrscheinlich auf eine neue orientalische Krisis um in der Lage zu sein, seine Wünsche zu verfolgen. Ein Wechsel in der Regierung Frankreichs könne eine Krisis herbeiführen. Bei einer orientalischen Krisis sei Deutschland zunächst nicht betheiligt. Die Wortverzierung der Landwehr zweiten Aufgebots sei keine Folge der augenblicklichen Lage, sondern eine dauernde Einrichtung. Der Kanzler knüpfte daran einen Rückblick auf die Geschichte der letzten 40 Jahre und wies nach, daß Preußen weiterhin nicht rechnen dürfe mit Bundesgenossen, wie 1850 und während des Krimkrieges, sondern auch 1863. Dem Kaiser Alexander sei Deutschland gegenüber dankbar gewesen, und er wollte den Chinesen vor Weihnachten 1870 nicht vor dem Kriege, er wurde aber durch den Berliner Congreß verhindert. Der Zweck der Ausstellung dieses Schadens sei, den Beweis zu führen, daß wir unsere Wehrkraft dauernd stärken müssen, weil wir in selbstwahrender Kriegsfurcht stärkeres Fürst Bismarck sagte: „Wir müssen unabhängig vom Auslande und stark sein, daß wir mit dem Selbstgefühl einer großen Macht jeder Coalition gewachsen sind und auch mit dem Selbstvertrauen und dem Gottvertrauen, welche die eigene Macht und die Gerechtigkeit der Sache verleihen, wir jeder Eventualität ruhig entgegensehen können. Wir müssen stärker sein als jede andere Nation." Unsere geographische Lage zeige eine Coalitionen mehr aus als andere Nationen; Gott habe uns zwischen Rußland und Frankreich gesetzt, zwischen zwei kriegslustige Nationen. „Die Hechte im europäischen Karpfenteich zwingen uns zu einem Zusammenhalten, das uns im Innersten zuwider ist. Er werden auch durch weiteres Zusammendrücken unsere Gedächtnisse nicht zu erheblich vermehrt, daß wir unsere Ruhe verlieren bleiben."

Der kürzlich veröffentlichte Vertrag sei vom Publikum irrthümlich als ein Ultimatum, als eine Drohung aufgefaßt worden, der Text sei in St. Petersburg seit längerer Zeit bekannt, es sei nur ein Act der Loyalität gewesen, den Kaiser Alexander III. schon früher mit dem Vertrage bekannt zu machen. Der Vertrag sei so, daß, wenn er nicht geschlossen wäre, er jetzt geschlossen werden müßte, er sei nur der Ausdruck der dreibundlichen Interessen. Der Vertrag mit Italien sei ähnlich, beide seien abgeschlossen als Ausdruck der Gemeinschaft in den Bestrebungen und Gefahren der Mächte. Die Vorlage bringe uns einen Zuwachs von zwölftausend Mann geübter Leute und sage auch ein Material an Offizieren und Unteroffizieren, welche jene auch commandiren können. Das haben die andern nicht! Angriffskriege führen wir nicht, der französischen Expansion gegenüber vertheidigen wir den Grundsatz: Der Klügste gibt nach. Bulgarien sei kein Object, um deswegen einen Krieg zu führen. Wenn Rußland seine Rechte mit Gewalt geltend macht, so würden wir uns dem widersetzen, wenn es diplomatisch zum Zweck zu kommen suche, würden wir es unterstützen.

Die Veröffentlichung des Bündnisses zwischen Deutschland und Oesterreich-Ungarn. — Am 3. Februar wurde die Welt durch die gleichzeitige Veröffentlichung des am 7. October 1879 zwischen Deutschland und Oesterreich-Ungarn abgeschlossenen Bündnisses in Berlin, Wien und Pudapest überrascht. Der Text des Bündnisses wurde durch folgende Worte eingeleitet: „Die Regierungen Deutschlands und der österreichisch-ungarischen Monarchie haben sich zur Veröffentlichung ihres am 7. October 1879 abgeschlossenen Bündnisses entschlossen, um den Zweifeln ein Ende zu machen, welche an den rein defensiven Intentionen desselben auf verschiedenen Seiten gehegt und zu verschiedenen Zwecken verwerthet werden. Beide verbündete Regierungen sind in ihrer Politik von dem Streben geleitet, den Frieden zu erhalten und Störungen desselben nach Möglichkeit abzuwehren; sie sind überzeugt, daß die Bekanntgabe des Inhalts ihres Bündnisses jeden Zweifel hierüber ausschließen wird, und haben deshalb beschlossen, denselben zu veröffentlichen. Der Vertrag enthält drei Artikel, welche folgenden Wortlaut haben:

Artikel I.

Sollte wider Verhoffen und gegen den aufrichtigen Wunsch der beiden Hohen Contrahenten Eine der beiden Kaiserreiche von seiten Rußlands angegriffen werden, so sind die Hohen Contrahenten verpflichtet, einander mit der gesammten Kriegsmacht ihrer Reiche beizustehen und demgemäß nur zusammen und übereinstimmend zu schließen.

Artikel II.

Würde Eine der Hohen contrahirenden Theile von einer andern Macht angegriffen werden, so verpflichtet sich hiermit der andere Hohe Contrahent, den Angreifer gegen Seinen Hohen Verbündeten nicht nur nicht beizustehen, sondern wenigstens eine wohlwollende neutrale Haltung gegen den Hohen Mitcontrahenten zu beobachten.

Wenn jedoch in solchem Falle die angreifende Macht von Seite Rußlands, sei es in Form einer activen Cooperation, sei es durch militärische Maßnahmen, welche den Angegriffenen bedrohen, unterstützt werden sollte, so tritt die im Artikel I dieses Vertrages stipulirte Verpflichtung des gegenseitigen Beistandes mit voller Heeresmacht auch in diesem Falle sofort in Kraft, und die Kriegführung der beiden Hohen Contrahenten wird auch dann eine gemeinsame sein bis zum gemeinsamen Friedensschluß.

Artikel III.

Dieser Vertrag soll in Gemäßheit seines friedlichen Charakters und um jede Mißdeutung auszuschließen, von beiden Hohen Contrahenten geheimgehalten und einer dritten Macht nur im Einvernehmen beider Theile und nach Maßgabe jeweiliger Lage mitgetheilt werden.

Beide Hohe Contrahenten geben Sich, nach den bei der Begegnung in Alexandrowo ausgetauschten Gesinnungen des Kaisers Alexander der Hoffnung hin, daß die Russischen Russlands sich als dermaßlich für Sie in Wirksamkeit nicht erweisen werden, und haben aus diesem Grunde zu einer Mittheilung sich entschließen können, sollte sich aber diese Hoffnung wider Erwarten als eine irrthümliche erweisen, so warten die beiden Contrahenten es als eine Pflicht der Loyalität erkennen, den Kaiser Alexander mindestens vertraulich darüber zu verständigen, daß Sie einen Angriff auf Einen von Ihnen als gegen Beide gerichtet betrachten müßten.

Die Veröffentlichung des Vertrages machte überall einen außerordentlichen Eindruck. Man war sich bewußt, daß zu einem solchen Mittel nur unter ganz ungewöhnlich gespannten Verhältnissen gegriffen werden konnte, anderseits aber gab man sich der Hoffnung hin, daß gerade der friedliche Zweck des Bündnisses Rußland von einem etwa geplanten Angriff gegen die beiden Verbündeten abhalten könne. In diesem Sinne hat sich die Presse Deutschlands, Oesterreich-Ungarns, Italiens und Englands geäußert. Der „Standard", das Organ der englischen Regierung, betrachtet die Veröffentlichung als eine an Rußland gerichtete unzweideutige Warnung vor der Gefahr, in es bei einem Friedensbruch laufen würde. Der „Nord" bemerkt bei Mittheilung des Bündnisvertrages: Wenn sich auch auf den ersten Blick nicht übersehen lasse, wie die Veröffentlichung der gegen Rußland gerichteten Abmachung Verwendung verwirklichen könne, so sei es gleichwohl unzweifelhaft, daß die Veröffentlichung die friedlichen Folgen habe, die man in Wien und Berlin erwarte. An einer andern Stelle spricht sich das halbamtliche russische Blatt dahin aus, daß ein bewaffnetes Friedensgefühl nur Platz greifen könne, wenn die europäischen Mächte sich endlich zu dem von Rußland gewünschten Collectivschritt zur Beseitigung des Koburgers entschlossen hätten. Diese sei die erste Forderung Rußlands, ohne deren Erfüllung es weitere Vorschläge nicht machen noch entgegennehmen werde. Nach der Beseitigung des Koburgers könne an die Neuwahl eines gesetzlichen Sobranje und eines von ganz Europa anerkannten Fürsten geschritten werden. Solange aber in Sofia ungesetzliche Zustände herrschen, und solange der Drahtzug der Fortdauer derselben unthätig zusehe, werde strenge Nachsamkeit nicht blos, wie Tisza in seiner jüngsten Rede sagte, eine Pflicht Oesterreich-Ungarns, sondern in einem vermehrlich noch höheren Grade die Pflicht Rußlands sein.

Deutscher Reichstag. — Der Initiativantrag der Abgeordneten Graf Hehr-Behtendorff, v. Bennigsen und v. Helldorff auf Einführung fünfjähriger Legislaturperioden beschäftigte den Reichstag während zweier Sitzungen am 1. und 2. Februar. Von den Gegnern des Antrages ergriffen am ersten Berathungstage Windthorst und Bamberger das Wort. Windthorst erklärte, daß die Zeit für Verfassungsänderungen keineswegs angethan sei, der Cartellvertrag scheine sich auch auf weitere Verfassungsänderungen zu beziehen, das Ansehen des Reichstages sinke täglich tiefer herab. Bamberger trat diesem Urtheil Windthorst's bei und bezeichnete es als den Zweck des Antrages, die reactionäre Partei zu stärken, mit dem Cartel hätten die Nationalliberalen die Schlüssel aus den Händen gegeben. v. Bennigsen wies den Verdacht, daß der Cartellvertrag noch weitere Verfassungsänderungen einschließe, zurück. Das Cartel habe sich nur auf die Wahrung des Septennats bezogen, weder sei die Einführung zweijähriger Budgetperioden, noch die Abschaffung des allgemeinen Stimmrechtes beabsichtigt. Bamberger, der die Meinung beschuldigte, daß die Auflösung des Reichstages und die Neuwahlen unter dem Vorwande einer Kriegsgefahr vorgenommen werden, antwortete v. Bennigsen, daß diese Kriegsgefahr in der That vorhanden war und zweimal ganz nahe gewesen sei: beim Einzug Boulanger's und beim Präsidentenwechsel. Am zweiten Berathungstage sprach Eugen Richter gegen den Antrag, indem er sich gegen die Wahlbeeinflussungen wandte und die als ein weiteres Mittel zur Verkümmerung des Volksrechts verdächtigte. In der Sitzung vom 4. Februar wurde die Vorlage wegen Abänderung des Gesetzes über die Rechtsverhältnisse der deutschen Schutzgebiete einem Ausschuß zur Vorberathung überwiesen.

Alquier und Mohrenheim. — Bei dem letzten Empfange des französischen Handelsministers d'Aunetonne wurde der Kammerjäger Alquier auf dessen Ansuchen dem Minister Flourens dem russischen Botschafter Baron Mohrenheim vorgestellt, nachdem er vorher der Zustimmung des letzteren versichert hatte. Eine bis gehende Mittheilung ist den russischen Blättern von der russischen Botschaft mit dem Bemerken zugegangen, daß alle Meldungen über Schritte, welche dieser Vorstellung vorangegangen wären, begründet seien. Thatsächlich hat dieser Eingang großes Aufsehen erregt und allgemein die Auslegung gefunden, daß nunmehr die bisher bekannten Hintergründe gegen die Ernennung Alquier's zum Minister-Präsidenten gedeckt seien, da der Zorn der russischen gierungskreise über die Aeußerung Alquier's aus dem Jahre 1887 bei der Anwesenheit Alexander's II. in Paris in dessen Gegenwart: „Vive la Pologne!" durch die Vorstellung als beigelegt gelten sei. Man hat sogar die Veröffentlichung des Bündnisvertrages zwischen Deutschland und Oesterreich-Ungarn als eine directe Folge der Vorstellung ansehen wollen, was sich natürlich nicht erweisen läßt. Einige Tage nach derselben war Baron Mohrenheim der Gast Alquier's bei einem von diesem zum Präsidenten der Republik in Ehren veranstalteten Gastmahl; als einziger Vertreter einer auswärtigen Macht.

Interpellation Cassagnac's wegen des Ortenschwindels. — Eine Anfrage Cassagnac's, welche die Belastung Wilson's auf seinem Fuße lediglich auf den Nachweis des Juwelenschwindels bezweckte, kam am 3. Februar zur Verhandlung in der Deputirtenkammer und endete mit einem Siege des Ministeriums Tirard, da die von diesem verlangte einfache Tagesordnung mit den republikanischen Stimmen gegen die der Rechten angenommen wurde. Delaunay von der Rechten begründete die Anfrage und erklärte, daß der Hauptschuldige, nämlich Wilson, frei ausgegangen sei, das Gericht habe seine Handlungsfreiheit gehabt, konnten sie durch politische Dazwischenkunft gelähmt worden. Bei einem Wortwechsel zwischen Cassagnac und Flourens, welcher aus Anlaß des Protestes Flourens gegen die Veröffentlichung von Geheimacten entstanden war, spielte Cassagnac auf den Ruf Flourens' aus dem Jahre 1887: „Vive la Pologne!" an und sagte, daß die Rechte nicht den Sturz des Ministeriums beabsichtige, um einem Ministerium Flourens oder Rouvier zu helfen, das eine nationale Gefahr sein würde, sondern nur den Rücktritt des Justizministers verlange.

Der französisch-italienische Handelsvertrag. — Die Verhandlungen über den französisch-italienischen Handelsvertrag sind als gescheitert zu betrachten, nachdem die französischen Delegirten erklärt hatten, daß sie um wesentlichen keinen größern Zugeständnissen entgegen könnten, als im Vertrage von 1881 enthalten seien. Crispi richtete darauf an den französischen Botschafter in Rom eine Note des Inhalts, daß der französische Vorschlag einer einfachen Verlängerung des alten Vertrages gleich komme, daß jedoch eine solche mit den Verpflichtungen nicht vereinbar sei, welche die italienische Regierung der Kammer gegenüber eingegangen sei. Demnach werde die französische Regierung aufgefordert, die in den Berathungen der betreffenden Delegirten aufgestellten Gedanken in Erwägung zu ziehen und Crispi werde die Mittheilung abwarten, ob Frankreich die Verhandlungen auf den auf beide Länder lastigen Grundlagen wiederaufnehmen beabsichtige.

Italien und Abyssinien. — Der Vormarsch der Italiener gegen die Abyssinier hat am 1. Februar begonnen. General Marchand ist an diesem Tage mit dem Generalstabe, einer Infanteriebrigade und einer Gebirgsbatterie nach Sabate abgegangen, der Rest der Armee jenseit Ghinda, wenige Kilometer von Massaua entfernt. Unmittelbar vorher war ein englischer Offizier mit 25 eingeborenen Soldaten nahe bei Sabate von Somalis niedergemacht worden, welche unter dem Befehle des Negus Uebeh, Rundschafter hatten ermittelt, daß die Abyssinier auf der benachbarten Gebirgskette in zahlreichen Schaaren gelagert seien, um die Stellung der Italiener zu beobachten. Ob König Menelik von Schoa sich im Aufstande gegen den Negus befindet, steht noch nicht fest, doch sind dahin gehende Gerüchte in Massaua und Tigre verbreitet.

Mannigfaltigkeiten.

Hofnachrichten.

Aus San Remo liegt ein ärztlicher Bericht über den Zustand des Kronprinzen vom 9. Februar vor. Gelegentlich der Anwesenheit des Dr. Wagenmann hat nämlich wieder eine eingehende ärztliche Untersuchung des leidenden Kehlkopfes stattgefunden. Das Bulletin lautet: Es besteht jetzt bei dem Kronprinzen eine beschränkte Verdickung des vorderen Theils der rechten Kehlkopfhälfte. Dagegen verschwindet sich durch Einführung eines elektrischen Katheters der Schwellung der hinteren Theile. Das Allgemeinbefinden ist normal.

Prinz und Prinzessin Wilhelm von Preußen sind von Potsdam in das Palais der Schwester in Berlin übergesiedelt.

Nach Berichten aus Florenz ist der König von Württemberg so beunruhigt erkrankt und beständig, so hatten sich Husten und Athembeschwerden eingestellt. Diese Symptome hatten am 6. Februar nachgelassen, sind jedoch noch nicht.

Prinz Wilhelm von Baden und seine Gemahlin Marie, geborene Prinzessin von Preußen, begehen am 11. Februar ihre Silberne Hochzeit.

Der Eisenbahnzug von Ostende ist am 3. Februar in Wagen Kaiserin in Berlin eingetroffen.

Am 30. Januar ist die Königin von Schweden mit dem Prinzen Oskar von Stockholm abgereist, um sich über Hamburg, Köln und Paris nach England zu begeben. In Köln nahm sie einen mehrstündigen Aufenthalt und empfing dort ihre Großneffen, die Töchter zu Wied und den Herzog von Nassau. In Paris trat sie mit ihren drei verheiratheten jüngsten Söhne, dem Herzog Eugen, zusammen.

Die Kronprinzessin von Schweden, welche an einem gallichten Fieber erkrankt war, befindet sich in der Genesung.

Nachdem der König von Schweden im Staatsrath seine Genehmigung zur Verheirathung des Prinzen Oskar, Herzogs von Gotland, mit Fräulein Ebba v. Munck zu Fulkila mitgetheilt hatte, ist die feierliche Verlobung des Brautpaars am 29. Januar im Residenz Schloß vor sich gegangen. Die Trauung wird um die Mitte März in England, und zwar in der schwedischen Kirche zu London aber in Donnerstag, stattfinden.

Personalien.

Der Wirkl. Geheimrath Graf v. Brandenburg, bisher Oberhandler des Deutschen Reichs am belgischen Hofe, tritt in den Ruhestand und hat Verein sein Abberufungsschreiben überreicht.

Generallieutenant v. Holtzen, Chef des großherzogl. Militär-Departements zu Schwerin, tritt zu Anfang April in den Ruhestand. Als sein Nachfolger wird Generallieutenant v. Brandenstein, der Generaladjutant des Großherzogs, bezeichnet.

Die Generale v. Heinrich und der Burres werden am 15. August d. J. der Infanterie und Generalstabsarzt v. Lauer am 12. Dezember seine bisherigen Dienstjubiläen feiern.

Zum ersten Bürgermeister von München ist der bisherige zweite Bürgermeister Dr. Widenmayer einstimmig gewählt worden.

In diesem Jahre feiern in Innsbruck-Wiesbaden geistiger und theologischer Kreise zwei hervorragende Mitglieder der katholischen Facultät ihren 50. Geburtstag: am 10. Februar Prof. Georg Bickell in Marburg, am 11. März Staatsminister Dr. v. Gerlach.

Zum Director des in Köln neubegründeten Kunstgewerbemuseums ist von den städtischen Behörden der bisherige Directorialassistent an der dortigen Kunstgewerbeschule K. Falke berufen worden.

G. M. Lüdecke, der Vorstand des Museums für Völkerkunde in Hamburg, wurde unter besonderer Anerkennung seiner Verdienste um die Wissenschaft von der elektrischen Kataphorischen Gesellschaft in Florenz Società Italiana d'Antropologia zum correspondirenden Mitglied ernannt.

Das neue schwedische Ministerium ist zusammengesetzt wie folgt: Aeußeres: Graf Ehrensvärd; Justiz: Palmstierna, Krieg: v. Otter, Finanzen: Ekenmerdorp, Inneres: Boström, Cultus: Lennerstedt, Minister des Ministeriums ohne Portefeuille: Der Minister des Auswärtigen, Graf Ehrensvärd, die Chefs der Departements für Marine und des Innern, Baron Otter und v. Hedenstierna sowie Staatsrath Leyon verbleiben im Cabinet.

Festkalender.

Der Liederkranz zu Frankfurt a. M. feiert am 19. und 20. Februar sein 60. Stiftungsfest und zugleich das 50jährige Jubiläum der von ihm begründeten Mozart-Stiftung mit einer sogen. Abendmusik Feier am 19. und mit einem großen Jubelconcert am 20. im großen Concertsaal des Saalbaues.

Am 2. Februar hat der Literarische Verein in Dresden sein siebenzigstes Stiftungsfest in Verbindung mit einer Abendunterhaltung des Dichters Jarnot v. Eichendorff begangen. Am 10. März 1788 ist der Aeltern des Königl. Hofrichters der Brühlschen Terrasse geboren. Der gegenwärtige Theil der Feier umfaßte nebenst ausschließlich Gesellschaftlichen Erinnerungen, die beiden den festlichen Veranstaltungen gefeierten Redner hielt der Vereinsvorsitzende Rat. Walter über Eichendorff's Leben und Dichtungen, Dr. Schramm-Wandervald in gedankenreicher Weise über Eichendorff's Verhältniß „An die Aerndte" brachte Frau Dr. Schramm-Wandervald in vollendeter Vortrag. Tonen schließen sich Festmahl und Ball.

Eine schöne und seltene Baron-Feier ist am 21. Januar in Aachen abgehalten worden. Der dort bedeutende Barmenbank hatte die Leitung der ganzen Veranstaltung übernommen. Die Mitglieder derselben und die Studenten der Universität bildeten die Parkei einer großen Festzuges, welcher unter Musikbegleitung durch die Hauptstraßen der Stadt nach der Kleppe zog. Dort war die Büste Baron's aufgestellt, vor welcher ihm verschiedene Reden erhalten wurden. Zum Schluß wurde vor Fuß einem Blumenkranz geschmückt. Abends fand eine festliche Versammlung der Mitgliedes statt.

Vereinsnachrichten.

Der Gesellschaftsverein für das gesammte Buchgewerbe in Leipzig hat seinen rechtlichen Arbeitsplan für dieses Jahr im Wesentlich gefunden. Derselbe enthält: 1. Einrichtung regelmäßig wiederkehrender Versammlungen, und zwar a. in vierzehntägigen Berichts-, Vorlesungs- sowie der neuen Erwerbungen des Museums und nach der zur Ausstellung von den Vereinsmitgliedern eingesandten Neuigkeiten; b. in monatlichen Berichts-Sondervorlesungen einzelner Zweiges des Gesellschaftsbuch. 2. Einrichtung eines Lesezimmers, in welchem a. technische und Kunstjournale, illustrirte Blätter, Literaturzeitungen und einige Monatsschriften aufliegen und b. Bücher aus der technischen und Bildungsbibliothek des Vereins zum Lesen an Ort und Stelle benutzt werden. 3. Besorgung des Werks des einzelnen Museums, namentlich des bibliographischen Sammlung der Gegenstand, sowie an Ort und Stelle, wie auch, soweit dies thunlich, durch Verleihen im Interesse interessirter Mitglieder an tüchtigere Praktiker oder tüchtigere Künstler zu gewissen Stunden des Tages. 4. Beschleunigte Ausführung der Mitgliedsannahmen und sonstmalige Ordnung und Aufbewahrung derselben, besonders der Vorbildersammlungen.

Der Elektrotechnische Verein zu Berlin hielt am 24. Januar seine Jahresversammlung ab. In Folge des letzterschienen geschäftlichen Vorstandes, Generalmajor Meig, wurde der Geh. Regierungsrath Dr. Werner Siemens gewählt, welcher endlich entlassen Bestätigung erhalten wurde. Darauf ergriff der Vorsitzende des Vereins das Wort zu seinem persönlichen Antrittsvortrag über Untersuchungen über die Blitzgefahr. Prof. Dr. v. Bezold, des Wort, um im Hinblick darauf, daß bekanntlich in einer Strecke der Eisenbahnunterhaltung des Bahnhofes Deutscher Architekten und Ingenieurvereine die Zwar des Nachlasses der Blitzableiter an Bahnwärtern gegenstand von Erörterungen war, den zum Vereins vor seiner eingenommenen und in der von ihm Ingenieurgebieten Deutschlands „Der Blitzableiter" niedergelegten Standpunkt nachzuweisen zu bekräftigen. Er bob hervor, der Untersuchungsausschuß hatte sein Augenmerk darauf gerichtet, daß der Abstand der Blitzableiter an der Dach- und Dachfirstungen für Leiter nicht zur Gefahr bringe, daß niemals in Falle der Unterstellung eines solchen Nachlasses eben jene Leitungen gerade so wie bei Abwesenheit eines Blitzableiters unmittelbar getroffen seien. Zum Schluß hielt der Fabrikant Lachenev aus Aachen einen Vortrag über „Neuere Constructionen und Beobachtungen der deutschen Elektricitätswerke zu Aachen".

Der Deutsche Verein zur Förderung der Kunst berichtete der Rechtsanwalt R. Bacher aus Stuttgart vor einem Kreise angesehener Männer in München. Er legte zunächst auseinander, daß eine Actiengesellschaft der einzige Weg sei, um die nothwendige Summe zu diesem Unternehmen zusammenzubringen. Zur Zweck der Gründung ist der, den Wiesbaden und beschlagen Künstlern, in erster Linie den jungen, noch werdenden Talente, oder auch den Alten Bedürftigen Unterstützung zu gewähren, einerseits durch Beschäfte, anderseits durch Ankauf von Bildern gegen Vergütung. Ein weiteres Bestreben ginge dahin, auch erbaulich bewertene Kräfte zu unterstützen. Anderseits soll durch die Vermittelung von Preisausschreiben gesucht werden. Die Einschätzung über die Gewährung der Beschäfte und den Ankauf der Bilder soll einem Beirathungsausschuß, aus Künstlern und Kunstfreunden bestehend, obliegen. Besonders ist der Verein gerichtet auf München, doch ist die Erweiterung auf ganz Deutschland vorgesehen. In München gedacht Dr. Bacher ein eigenes Ausstellungsgebäude zu beschaffen. Die Mittel zur Errichtung des Instituts der Gesellschaft sollen in erster Linie durch den Wiederverkauf der erworbenen kunstwerke erlangt werden, in zweiter Reihe denkt man an eine Lotterie. Auch den auf diese Art aufgebrachten Mitteln soll das Actiencapital verzinst, der Reservefonds bedacht und Alles der Verwaltungsrath arbeiten werden. Den Grundgedanken des Unternehmens billigten alle Anwesenden, ohne jedoch mit allen Ausführungsmodalitäten einverstanden zu sein. Staatsrath v. Riegler erklärte im Namen des Ministeriums, daß die Regierung jeder ernstlichen Bestrebung, welche die Gelegenheit zum Absatz von Kunstwerken verbessere, ihre volle Sympathie entgegenbringe, da die Ausübung der Kunstwerk sehr wesentlich abhänge.

Nach dem Jahresbericht des Deutschen Hülfsvereins in Amsterdam zählt derselbe gegenwärtig 200 Mitglieder, welche im ganzen 1200 fl. zur Bedeckung der Ausgaben beisteuerten. Die Ausgaben im Jahre 1887 betrugen 2000 fl. Der Hülfsverein ist eine Unterabtheilung des ärztlichen Deutschen Vereins und besteht wiederum aus einem weiteren und einem engeren Ausschuß.

Unfälle.

Das Dorf Arlene in der italienischen Provinz Cuneo ist in der letzten Januarwoche durch eine Feuersbrunst bis auf das Pfarrhaus und das Bürgermeisteramt zerstört worden. Zwei Menschen kamen umher, acht wurden in zum Theil gefährlicher Weise verletzt. Der angerichtete Schaden beläuft sich, da auch zahlreiches Vieh verbrannte, auf 200,000 Lire. Die Vorräthe in den Flammen zu Gemeinde gingen, auf eine halbe Million.

In Madrid zerstörte am 28. Januar früh eine Feuersbrunst das Barich-Theater.

Ein Zusammenstoß zweier Güterzuglokomotive fand am 29. Januar bei der Station Mezzano der italienischen Südwestbahn, 92 Werst von Chieti entfernt, statt. Der aus dem Innern der Lokomotive stieg auf einen Güterzug; die Locomotiven unter diese Züge wurden arg beschädigt und mehrere Wagen zertrümmert. Von den Reisenden sind zwei getödtet, vier schwer und sieben leichter verwundet worden; von den Angestellten ist einer todt und zwei verletzt.

In Neustrelitz wurden am 30. Januar früh auf dem Bracksmarkt eine große Feuersbrunst, welche ein Viertel hoher Gebäude zerstörte. Der Feuerschein und der Feuerschein war ein weithin sichtbarer. Leider wurden einige Feuerwehrleute verletzt. Der Gesammtschaden soll sich auf 2 Mill. Mk. belaufen. Obwohl gegen 100 Häuser Gebäude, am beschädigt sind, ohne dass sie sind fünf Todesopfer zu. Im ganzen sind 25 Firmen von dem Brandunglück betroffen, namentlich Destillateure, Weinhandlungen, Putzmacherin, Schmuckfachen, chemischen Pharmaceutischen, Spitzen, Strohhüten u. s. w.

Die Lokomotive-Probefahrt auf der Lokomotivbauanstalt von Friedrich Krupp Aktien-Gesellschaft Grusonwerk in Buckau. Übergabefahrt mit dem Gl. 3/4 K.

Die Lokomotive-Probefahrt auf der Lokomotivbauanstalt von Friedrich Krupp Aktien-Gesellschaft Grusonwerk in Buckau.

Mit den Lokomotiven, die Friedrich Krupp Aktien-Gesellschaft Grusonwerk in Buckau bei Magdeburg-Sudenburg in den letzten Jahren geliefert hat, sind bisher Leistungen erzielt worden, die sich mit den besten Leistungen der Lokomotiven anderer Bahnverwaltungen messen können. Wir haben darüber wiederholt berichtet. Die Lokomotive, die wir heute in Bild und Wort vorführen, ist eine Übergabelokomotive für die Strecken Magdeburg-Leipzig und Halle-Hannover, die für die Königlich Preußische Eisenbahnverwaltung gebaut worden ist. Sie ist eine Lokomotive mit Vorderdrehgestell, Kuppelrädern und Hinterlaufachse, mit Heusinger-Steuerung, mit Dampfbremse und Saugluftbremse, mit Speisung durch Dampfstrahlpumpen und mit Feuerung durch Schüttfeuerung. Sie besitzt drei gekuppelte Achsen, deren Räder einen Durchmesser von 1400 mm haben. Der Radstand beträgt 4000 mm, der Abstand der Drehgestellachse von der ersten Kuppelachse 2500 mm, der Gesammtradstand 6500 mm. Der Kessel ist mit 12 Atmosphären Überdruck beansprucht. Die Heizfläche beträgt 1500 Quadratmeter, die Rostfläche 2,5 Quadratmeter. Der Durchmesser des Kessels beträgt 1400 mm, die Länge der Siederohre 4500 mm. Die Zahl der Siederohre beträgt 276, die der Rauchrohre 24. Der Durchmesser der Rauchrohre beträgt 140 mm. Die Heizfläche der Feuerbüchse beträgt 14,5 Quadratmeter, die der Siederohre 1485,5 Quadratmeter, die der Rauchrohre 0,5 Quadratmeter. Die Gesammtheizfläche beträgt 1500 Quadratmeter. Der Durchmesser der Hochdruckcylinder beträgt 500 mm, der Niederdruckcylinder 750 mm. Der Kolbenhub beträgt 660 mm. Der Raddruck beträgt 14 Tonnen, der Gesammtdruck 42 Tonnen. Das Gewicht der Lokomotive beträgt 60 Tonnen. Der Wasserraum beträgt 10 Kubikmeter, der Kohlenraum 3 Tonnen. Die Lokomotive ist für eine Geschwindigkeit von 60 Kilometer in der Stunde gebaut worden. Sie wurde bei der Probefahrt auf der Strecke Magdeburg-Leipzig mit einer Belastung von 300 Tonnen auf einer Steigung von 1:200 auf 40 Kilometer Geschwindigkeit in der Stunde gebracht. Die Lokomotive hat sich bei der Probefahrt vorzüglich bewährt. Sie wurde von der Königlichen Eisenbahndirektion Magdeburg übernommen. Sie wird, wie wir hören, auf der Strecke Magdeburg-Leipzig, und, wie wir weiter hören, auf der Strecke Halle-Hannover Verwendung finden.

Eine Probefahrtlokomotive auf Friedrich Krupp Aktien-Gesellschaft Grusonwerk in Buckau. Übergabefahrt mit dem Gl. 3/4 K.

Gebäude, eine Kirche, ein Theater, kurz alles prächtige Gebäude besitzen. Besonders hübsch sind auch die Gärten, die sich an die Häuser anschließen. Sie sind mit Blumen und Bäumen bepflanzt.

Diese prächtigen Gebäude, Gärten und Alleen machen den Eindruck, als ob hier ein recht glückliches Geschlecht wohnen müsse. Aber dem ist nicht so. Die Bewohner dieser Stadt sind sehr unglücklich. Sie sind nämlich Sklaven.

Sklaven, die ihren Herren gehören. Aber diese prächtigen Häuser, Theater, Gärten und Alleen gehören ihnen nicht. Sie gehören ihren Herren, den Sklavenhaltern.

Diese Sklavenhalter sind Araber. Sie sind Mohammedaner. Sie haben viele Sklaven und Sklavinnen. Sie sind sehr reich. Sie besitzen Häuser, Gärten, Alleen, Theater, Kirchen und Moscheen. Sie besitzen Kamele, Pferde, Esel, Rinder, Schafe und Ziegen. Sie besitzen Kaffee- und Theeplantagen, Zuckerrohr- und Reisfelder, Baumwollfelder und Getreidefelder.

Sie besitzen auch Elfenbein, Gummi, Gold, Silber, Kupfer, Eisen, Edelsteine, Perlen und Straußenfedern.

Sie besitzen auch Waffen, Munition, Kanonen und Schießbedarf.

Sie besitzen auch Schiffe, Dampfer und Eisenbahnen.

Sie besitzen auch Banken, Geld und Papiergeld.

Sie besitzen auch Schulen, Bücher und Zeitungen.

Sie besitzen auch Soldaten, Offiziere und Generale.

Sie besitzen auch Minister, Gesandte und Konsuln.

Sie besitzen auch Richter, Gerichtshöfe und Gefängnisse.

Sie besitzen auch Polizisten, Gendarmen und Spione.

Sie besitzen auch Ärzte, Apotheken und Krankenhäuser.

Sie besitzen auch Ingenieure, Architekten und Baumeister.

Sie besitzen auch Kaufleute, Handwerker und Fabrikanten.

Sie besitzen auch Schneider, Schuhmacher und Barbiere.

Sie besitzen auch Köche, Kellner und Wirthshäuser.

Sie besitzen auch Tänzer, Musikanten und Sänger.

Sie besitzen auch Schauspieler, Schauspielerinnen und Theaterdirektoren.

Sie besitzen auch Maler, Bildhauer und Photographen.

Sie besitzen auch Dichter, Schriftsteller und Journalisten.

Sie besitzen auch Professoren, Gelehrte und Studenten.

Sie besitzen auch Priester, Mönche und Nonnen.

Sie besitzen auch Bischöfe, Erzbischöfe und Kardinäle.

Sie besitzen auch Päpste, Kaiser und Könige.

Sie besitzen auch Prinzen, Prinzessinnen und Prinzessinnen.

Sie besitzen auch Herzoge, Herzoginnen und Großherzoge.

Sie besitzen auch Grafen, Gräfinnen und Fürsten.

Sie besitzen auch Barone, Baronessen und Freiherren.

Sie besitzen auch Ritter, Edelleute und Adelige.

Sie besitzen auch Bürgermeister, Stadträthe und Gemeinderäthe.

Sie besitzen auch Bürger, Bürgerinnen und Bürgersleute.

Sie besitzen auch Bauern, Bäuerinnen und Landleute.

Sie besitzen auch Arbeiter, Arbeiterinnen und Arbeitsleute.

Sie besitzen auch Diener, Dienerinnen und Dienstleute.

Sie besitzen auch Sklaven, Sklavinnen und Sklavenhalter

Schwarzwaldbauern, und auch in Württemberg-Baden ist der Besitz in guter Hut gelegt. Ein schönes Bild gewährt das Dorf Gutach, das sich in einem Talkessel um die Kirche gruppiert. Die Häuser sind meist mit Schindeln gedeckt, und ihre Giebel sind mit Sprüchen und Inschriften geziert. Einen Teil des Dorfes bildet das Freilichtmuseum, das eine Sammlung alter Bauernhäuser aus der Umgebung enthält. Es ist ein Glück, daß man diese Häuser, die sonst dem Verfall preisgegeben wären, hier vor dem Untergang gerettet hat. Sie sind mit ihrer Einrichtung, mit Hausrat und Gerätschaften erhalten. Diese Häuser sind ein Zeugnis für die Kunst und Kultur unserer Vorfahren, und wir können nur wünschen, daß sie noch recht lange erhalten bleiben.

Der Reichspräsident in Mannheim

Von Dr. Hellpach.

Es ist selten, daß ein Reichspräsident in seiner Heimatstadt weilt, und wenn sich das zum Jubiläum einer Hochschule ereignet, so ist es doppelt selten. Es ist also ein Ereignis, das Mannheim und seine Universität in Aufregung versetzt hat, als Friedrich Ebert sich ankündigte, um an der Feier des 25jährigen Bestehens der Handelshochschule teilzunehmen. Er ist ja ihr Ehrenbürger, und er hat sich ihr auch in den Jahren seiner Präsidentschaft stets verbunden gefühlt. Aber daß er nun wirklich kommen würde, das hatte man nicht zu hoffen gewagt. Denn es ist bekannt, daß Ebert sich nicht gern in den Vordergrund drängt, daß er Ehrungen, die seiner Person gelten, scheut, und daß er sich nicht gern in Gefahr begibt. Und Gefahr ist heute überall, wo Ebert sich zeigt, wo er spricht, wo er handelt. Denn Ebert ist der Mann, der Deutschland vor dem Bolschewismus bewahrt hat, der Mann, der Deutschland vor dem Chaos gerettet hat, der Mann, der Deutschland vor dem Untergang bewahrt hat. Und das wissen die Feinde Deutschlands, das wissen die Feinde der Republik, das wissen die Feinde der Ordnung, das wissen die Feinde des Friedens, und darum ist Ebert ihr Feind, darum ist er ihr Ziel, darum ist er ihr Opfer.

Und Ebert kam. Er kam, obwohl er wußte, daß er sich damit in Gefahr begab. Er kam, obwohl er wußte, daß er sich damit Gefahren aussetzte, die ihn und seine Begleitung bedrohten

Der neue Zierbrunnen in Görlitz.

Aus der Falk'schen Aera besteht in Preußen noch die zweckmäßige Einrichtung, daß alljährlich eine Summe von 300,000 ℳ zur Förderung der monumentalen Kunst zur Verwendung gelangt. Eine aus dreizehn Mitgliedern, von denen elf ausübende Künstler sind, bestehende Landescommission zur Regulirung der Verwendung des Kunstfonds macht dem Cultusminister die Vorschläge darüber, welche Kunstwerke, welche Künstler und welche Orte bei der Vertheilung über die Mittel des Fonds zu berücksichtigen sind.

Ein erheblicher Theil der dem Fonds entnommenen Gelder ist für Berlin verwendet, doch sind auch zur Ausschmückung von Staatsgebäuden in den Provinzen, wie dem Regierungs- und Gerichtsgebäude in Minden, der Universität Halle, dem Gerichtsgebäude in Posen und verschiedenen Gymnasien, und von städtischen Gebäuden, wie dem erfurter und saarbrückener Rathhaus, höheren Lehranstalten in Königsberg, Wohlau u. s. w. Bewilligungen aus dem Fonds erfolgt.

Das zuletzt vollendete monumentale Kunstwerk, zu dessen Herstellungskosten der Staat aus dem erwähnten Fonds eine ansehnliche Summe beigesteuert hat, ist der neue Zierbrunnen auf dem Postplatze zu Görlitz, dessen Enthüllung am 12. November v. J. stattgefunden hat.

Es ist in Preußen üblich, bei leistungsfähigen Städten, zu denen Görlitz noch immer in erster Reihe gehört, eine Betheiligung an den Kosten des zu errichtenden Kunstwerkes zur Bedingung der Gewährung von Mitteln aus dem Fonds zu machen. So wurde denn zuerst, als das Project eines Zierbrunnens vor etwa zehn Jahren auftauchte, ein städtischer Zuschuß von 15,000 ℳ von den Stadtverordneten beansprucht, da die Gesammtkosten auf 60,000 ℳ vorläufig veranschlagt waren. Dem Umstande, daß der Cultusminister Dr. Falk sich außer Stande sah, der Stadt eine Beihülfe zu den von ihr ganz allein getragenen Kosten des höheren Schulwesens zu verschaffen, war es überhaupt nur zu verdanken, daß Aussichten auf Bewilligung einer ansehnlichen Summe aus dem Kunstfonds eröffnet waren, welche nach Verwerfung verschiedener anderer Projecte für einen Zierbrunnen bestimmt wurde.

Kurz zuvor war ein jüngerer Bildhauer, Robert Toberentz, nach Berlin, seiner Vaterstadt, zurückgekehrt und hatte durch eine prächtige Figur, einen ruhenden Hirten, die Aufmerksamkeit des kunstsinnigen Kronprinzen des Deutschen Reichs auf sich gelenkt. Vom Cultusminister auf den talentvollen Künstler hingewiesen, ersuchten die städtischen Behörden von Görlitz R. Toberentz um Anfertigung eines Entwurfs, und das von ihm in kurzer Zeit hergestellte Modell fand bei der Landescommission, wie bei den städtischen Vertretern von Görlitz solchen Beifall, daß 1878 Minister Dr. Falk 75,000 ℳ aus dem erwähnten Fonds und die Stadt Görlitz mit Einschluß von 15,000 ℳ von Bürgern gezahlter Beiträge 45,000 ℳ zur Ausführung des Projects bewilligten.

Die Ausführung des Brunnens, für welche die Dauer von sechs Jahren festgesetzt wurde, verzögerte sich um einige Jahre. Der inzwischen als Leiter des Meisterateliers für Bildhauer am Provinzialmuseum in Breslau berufene Künstler schuf dort die Modelle für die sechs Figuren seines Brunnens. Die bald gewonnene Ueberzeugung, daß sich für die veranschlagte Summe von 120,000 ℳ der Brunnen nicht vollenden ließ, veranlaßten Toberentz, auf Mittel zu sinnen, um die Kosten der Ausführung zu verringern. Die Erfindung seiner auf Kosten des Staates zur Ausführung gelangten Punktirmaschine sowie seine eifrigen Bemühungen um Wiederauffindung der Gußmethode der alten italienischen Meister, welche die Ciselirung überflüssig macht, stehen damit im Zusammenhang.

Als Familienverhältnisse den Künstler veranlaßten, der Heimat den Rücken zu kehren, ließ er sein Werk im Entwurf vollendet zurück. Was er selbst daran zu arbeiten hatte, war gethan, die Ausführung in Marmor und Bronze aber nur möglich, wenn noch etwa 25,000 ℳ über die veranschlagte und bewilligte Summe hinaus zur Verfügung standen. Für die dann erforderbare Summe übernahmen das Hüttenwerk Lauchhammer die Bronzeguß der obern Figur und die Bildhauer Ochs in Berlin die Ausführung der Marmortheile des schönen Brunnens, nachdem der Staat noch 15,000 ℳ, die Stadt 10,000 ℳ bewilligt hatte.

Seit dem 12. November ist der Brunnen eine Zierde des Postplatzes in Görlitz. Die Marmorfiguren einer Nymphe, eines Fischers, einer Alte und eines Jägers, welche an den vier Ecken des Postamentes stehen, wetteifern an Schönheit miteinander und mit der herrlichen weiblichen Bronzefigur, welche eine Muschel über dem Haupte emporhält. Die edlen Formen der architektonischen Aufbaus und die prächtigen Fruchtfestons tragen auch das Ihre dazu bei, den Brunnen zu einem der Zierden zu machen, welche es gegenwärtig gibt, und den Ruhm des Meisters fest zu begründen.

Dr. Fr. Blau.

Was Häuschen nicht lernt, lernt Hans nimmermehr.

Gemälde von Hermann Kaulbach.

Wer es unternimmt, Bilder aus alter Zeit künstlerisch zu malen, sei es nun durch das Wort, den Pinsel oder den Meißel, der mag es gewärtigen, daß die landläufige Kritik in gar grämlichem Tone die Wahl des Gegenstandes bemängelt, weil dieser unserm Verständniß nicht so nahe läge, weil wir es nicht vermöchten, uns so in das Denken und Empfinden der Vergangenheit zu versenken, wie es der Künstler von uns fordert. Wie immer, hat die Kritik auch hierin recht, wenn es sich um große Staatsactionen handelt, für welche jeder Hörsäle seine eigene Lesart hat. Sie hat aber vollständig unrecht, wenn uns der Künstler auf das Gebiet des Gemüthslebens führt. Darin war die Menschheit allezeit dieselbe. Liebe und Haß, Scherz und Mißmuth, Mitleid und Ungunst beherrschten unsere würdigen Vorfahren in der Gegend gerade so wie die Culturmenschen der Gegenwart. Die Formen waren mitunter etwas anders, hier und da etwas täuschloser, schärfer gezeichnet und deshalb ausdrucksvoller als heutzutage; die Empfindungen blieben dieselben. Es ist nicht mehr üblich, Andersdenkende zu verbrennen; man pflegt niemand mehr an den Schandpfahl zu binden und in den Block zu legen; der Wunsch, es thun zu können, besteht oft genug noch fort, ist aber ohnmächtig gegenüber den herrschenden Lebensformen.

Es darf uns nicht wundernehmen, daß gerade das Mittelalter mit seinem starken Empfinden, mit seiner Farbenfreudigkeit und seinen tiefen Gegensätzen die Phantasie des Künstlers in höherm Grade reizen kann als die mehr und mehr sich abschleifenden und ausgleichenden Formen der Neuzeit. Daß belehrt uns ein Blick über die bedeutendsten künstlerischen Schöpfungen unserer Tage. Mit besonderer Liebe und mit großem Erfolg hat sich Hermann Kaulbach in das mittelalterliche Leben und Treiben vertieft und eine Reihe von prachtvollen Gestalten geschaffen, die uns neben der Bewunderung ihrer äußeren Vollendung auch das Gefühl der innern Wahrheit und Echtheit abzwingen. Eine der köstlichsten Schöpfungen dieses Meisters ist der Typus des Hofnarren, der uns so recht in die derbe Sinnesart jener Zeit versetzt. Es gibt freilich schon längst keine Hofnarren mehr; die Schellenkappe mit Eselsohren und Hahnenkamm wird nicht mehr offiziell getragen; allein ein Abglanz dieses wunderlichen Wesens hat sich doch aus alter Zeit bis in unsere Faschingsfreude herein erhalten. „Was Häuschen nicht lernt, lernt Hans nimmermehr!“ Zu diesem weisen Spruch, der auch allenfalls von einem Narren erdacht sein kann, gibt uns der alte Schüler auf Kaulbach's Bilde eine schlagende Erläuterung. Da sitzt der drollige Kauz auf der Ofenbank in der Gesindestube vor dem Spinnrocken und dreht mit geschreckten Fingern den Faden vom Rocken, dieweil er das Rad verkehrt laufen läßt. Das Frauenvolk bedacht nicht minder seine gesierte Haltung wie seine Ungeschicklichkeit, und dieses Lachen der anmuthigen, feingezeichneten Gestalten bis zu dem überlegenen Lächeln des Kindes und dem hoffnungslosen Grinsen des runzeligen Schelmengesichtes, die harmlose volle Heiterkeit, die sich um die Gruppe spinnt und sich doch aus treuliche Stübchen schwebt, sie wirken mit wahrhaft elementarer Macht auf den Beschauer und umschlingen ihn zu vollem Mitempfinden.

A. Haushofer.

Die drei Pintos,

nachgelassene Oper von Karl Maria v. Weber.

Ueberall, im großen deutschen Vaterlande sowol als bei allen Musikvölkern, die im verflossenen Jahr den einhundertsten Geburtstag Karl Maria v. Weber's in festlicher Begeisterung gefeiert und damit die unträglichen Beweise treuer Liebe und unbeirrter Dankbarkeit gegen den Schöpfer des „Freischütz“, des „Oberon“, der „Euryanthe“ an den Tag gelegt haben, überall hat die Kunde von der nachgelassenen Oper des volksthümlichsten musikalischen Romantikers seit Jahr und Tag die Gemüther in Athem erhalten. „Die drei Pintos“, über deren Vollendung Weber gestorben, ohne mehr als die Entwürfe von sieben Nummern uns hinterlassen zu haben, sind nunmehr dank der rastlosen Bemühung seines Enkels, des Hauptmanns Karl v. Weber, der den dramatischen Theil, und des leipziger Kapellmeisters H. Gustav Mahler, der den musikalischen Theil ergänzt hat, in einer Weise vollendet und bühnenfähig geworden, daß mit ihrem Erscheinen unsere deutsche Spieloper eine höchst willkommene, werthvolle und allem Anschein nach auch nachhaltige Bereicherung erfährt. Das war der allgemeine Eindruck, den bei der ersten Aufführung des Werkes auf der Bühne des leipziger Stadttheaters am 21. Januar eine von nah und fern herbeigeströmte Zuhörerschaft empfangen und aller Welt verkündet hat.

In dem Theodor Hell'schen (Gottfried Winkler'schen) Originallibretto, das leider in der Anlage viel ungeschicktes und verworrenes enthielt, wird der Grundgedanke hingestellt: Die wahre Liebe geht ihren eigenen Weg; kein väterliches Machtgebot kann eine Tochter von der Wahl ihres Herzens abbringen. In diesem Stück nimmt man für die Tochter Mariika um so lieber Partei, als der von ihr geliebte Jüngling an Bravheit nicht das Geringste zu wünschen übrig läßt, während der vom Vater in Aussicht genommene Bräutigam ein lächerlicher Dummkopf erster Klasse ist. Der erste Act, in den einleitenden Scenen vielleicht dem Exfindenkalten einen zu großen Spielraum gönnend, führt uns weiterhin den komischen Hauptbelden deutlich genug vor. Dieser, aus reicher Familie stammend und sich nennend Don Pinto de Fonseca, ist ein Tölpel unzweideutigster Art, tritt auf Wunsch des Herrn Papa als Freier um Mariika auf und begeht dabei zwei Rivalen gegenüber nicht nur die Unvorsichtigkeit, seines Herzens Pläne, sondern zugleich den Inhalt des Empfehlungsbriefes zu verrathen, durch den er bei Mariikens Vater sich einführen soll. Außerdem geben ein herzhafter Trunk und ein leckeres Mahl ihm über alles, und nichts liegt näher, als daß er sich beim ersten besten Anlaß einen tüchtigen Rausch antrinkt. Diesen Zustand macht sich ein anderer Jüngling, Don Gaston, zunutze und raubt dem Entschlummerten, den man auf einer Bahre fortträgt, den erwähnten Geleitbrief: das ist die auf unserem Bilde fixirte Schlußscene des ersten Actes.

Aus dem zweiten Act ersehen wir, daß Mariika einzig und allein ihren Gomez lieben kann; im dritten muß natürlich jener Tölpel von Freier, der bei seiner Werbung das ungereimteste Zeug vorbringt, mit langer Nase abziehen; der Vater, nachdem er aus der Geschichte mit dem Brief in unrechten Händen ersehen, daß man ihn übertölpeln wollte und auch übertölpelt hat, muß sich ins Unvermeidliche fügen. Mariika darf ihrem Gomez für immer angehören, und dieser Gomez, das sieht Pantaleone selbst alsbald ein, ist ein ganz anderer Schwiegersohn als der Trodtel von Pinto.

Wie köstlich aber und wie fein ist der in der Handlung liegende Humor ins Musikalische übertragen! Nicht nur der Held der Tölpelei, jener abgewiesene Pinto, erfuhr durch Weber eine Charakteristik, die an Frische und unmittelbarer komischer Kraft vergeblich nach Gegenbildern sucht, auch der Diener Ambrosio weiß Züge von urwüchsiger Heiterkeit auf: sein Lied: „Ein Mädchen verloren, was macht man sich daraus!“ sticht einzig da in seiner Art. Von gleicher ergötzlicher Ursprünglichkeit, dabei aber noch phantastischer und ariostokratischer ist die Romanze vom Vater Almansor. Solche Einfälle sind unserer Zeit nicht mehr beschieden und waren nur damals möglich, als ein E. Th. A. Hoffmann mit der Verherrlichung seines Vater Murr die ganze deutsche Lesewelt entzückte. Und das erste Terzett „Ei, ei, ei, wer hätte das gedacht“, welches Behagen ist in ihm ausgedrückt; es an drolliger Traulst noch zu überbieten, ist gleichwol dem Manon gelungen: „Mädchen, ich leide heiße Liebespein.“

Neben diesen köstlichen Scherzmelodien geht eine zarte, empfindungsreine Melodik einher; der größte Theil des zweiten Actes ist von ihr erfüllt; in der großen Arie der Mariika: „Wonnesüße Hoffnungsträume“ glaubt man einen Widerhall von Agathens Gebet und Scene: „Wie nahte mir der Schlummer“ zu vernehmen; so edel, aus tiefster Seele emporsteigend ist dieser stimmungsreiche Monolog! Was Josefine Laura singt, läßt sich an heiterer Grazie vielleicht mit dem vergleichen, womit ein Aennchen, eine Fatime uns in den bekannten Werken entzückt; das Lied: „Höchste Lust ist treues Lieben“ verbindet in ungemein wirksamer Weise innigsten Ausdruck mit tändelnder Anmuth.

Und auch der Chor ist aufs beste bedacht; gleich die erste Nummer: „Leeret die Becher“ erfüllt alles, was man von einem durchaus frischen Trinklied verlangen kann, so vollständig, daß ihm die weiteste und wohlberechtigste Volkstümlichkeit prophezeit werden muß. Im Finale des ersten Actes, in der Einleitung zum dritten fallen dem Chor gleichfalls sehr wirksame und dankbare Aufgaben zu. Schon diese Andeutungen genügen, um erkennen zu lassen, welche reichen Melodienschätze in dieser Oper anzutreffen und zu genießen sind. Jetzt, da sie, dank den redlichen Bemühungen des Enkels, des Hauptmanns v. Weber, und des Kapellmeisters Mahler, einem sechsjährigen Todesschlafe entrissen und auferweckt worden sind zu einem neuen, fröhlichen Leben nicht nur auf der Bühne, sondern, wie man wol hoffen darf, auch im Herzen des gesammten deutschen Volkes, jetzt haben wir neuen Anlaß, uns tief zu beugen vor einem Genius, aus dessen Nachlaß noch die Quellen einer lebensfrischen Phantasie sprudeln. Ihnen die rechte Fassung gegeben und ihren Lauf frei von allen Trübungen gehalten zu haben, sodaß sie uns erquicken wie ein frischer Labetrunk in freier Gottesnatur, das ist das hohe Verdienst des Kapellmeisters Mahler. Nur indem sein Talent sich vollständig in den Dienst des Genius gestellt und sich tief eingelebt in den Geist der vorliegenden Fragmente sowol wie in das Weber'sche Gesammtwesen, nur so konnte ihm eine Ergänzungsarbeit gelingen, die für unsere deutsche Spieloper gleichbedeutend mit dem Gewinn eines Hauptwerkes, eines Werkes voll kräftiger Lebensfähigkeit ist. „Die drei Pintos“ aus der Taufe gehoben zu haben, gereicht der leipziger Bühne und dem Director Staegemann zur größten Ehre. Voraussichtlich findet die nachgelassene Oper im In- und Auslande die ihr gebührende Beachtung und in den Bühnen den Weg, wo alle andern Musikkinder des Meisters ewiges Bürgerrecht sich erworben haben.

Bernhard Vogel.

Die Verlobung des Prinzen Oskar von Schweden.

Der Telegraph hat vor wenigen Tagen das vor längerer Zeit von den Zeitungen verbreitete Gerücht bestätigt, daß der zweite Sohn des Königs Oskar II. von Schweden und Norwegen, Prinz Oskar, Herzog von Gotland, sich mit der einstigen Hofdame seiner Schwägerin, der Kronprinzessin Victoria, dem Fräulein Ebba Henrietta v. Munck zu Fulkila, verlobt habe. Es handelt sich hier um eine Verbindung aus gegenseitiger Neigung, eine Ehe, die außerhalb der fürstlichen Etikettenrücksicht steht. Wer das gerade, offene Wesen des Prinzen Oskar kennt, weiß, daß er nach nichts andern strebt als nach einem für sein Vaterland nützlichen Leben gleich andern Mitbürgern, unabhängig von den hemmenden Ansprüchen des Fürstenglanzes. Durch diese Verbindung verliert der Prinz zufolge des Thronfolgegesetzes sein Erbrecht auf die Krone der vereinigten Reiche Schweden und Norwegen. Er selbst hat durch den König dem jüngst versammelten Ministerrath erklären lassen, daß er den Titeln „königliche Hoheit“ und „Herzog von Gotland“ sowie allen Gerechtsamen, die ihm als Mitglied des Königshauses zustehen, entsage. Er hat, auf das Recht, norwegischer Unterthan zu sein, verzichtend, gewünscht, nur die Rechte eines schwedischen Unterthans zu genießen. Es heißt nun, der König beabsichtige, seinem Sohne nach der Vermählung den Titel Prinz zu belassen und seine Gemahlin zur Prinzessin zu erheben, welche Titel jedoch nicht auf die Nachkommen vererbt werden sollen.

Abschlusse der neuen Linie sich nur um 8 Mrn. 40 Sec. verspätete. Dieses große Resultat ist um so bemerkenswerther, als die Bahn in ihrem ganzen Verlaufe, mit Ausnahme der Strecke von Bozen bis Meran, durch Gebirgsgegenden führt, wo sie mit den größten Schwierigkeiten zu kämpfen hatte. Die Bahn überschreitet auf ihrer Strecke von Bozen bis Innsbruck 12 Mal die Eisack und 8 Mal die Sill, und hat 19 Tunnels, 2 Viaducte und 2 Brücken. Die Länge der Tunnels beträgt zusammen 2 Stunden 20 Min. Die Viaducte sind 1 Stunde 20 Min. lang. Die Brücken sind 1 Stunde 20 Min. lang. Die Bahn hat 2 Stationen, 2 Haltestellen und 2 Wärterhäuser. Die Bahn hat 2 Stationen, 2 Haltestellen und 2 Wärterhäuser.

Der neue Hochbrunnen in Wiesbaden, Gemeinschaftlich vom Bildhauer Kalkmann, Berlin (dem altertümlichen Hochbrunnen vom Architekten Zais) in der Mitte.

nach der amerikanischen Union und zwar durch den Hafen von Le Havre. Die Gesellschaft, welche sich mit dem Transport der Auswanderer befaßt, hat ihren Sitz in Paris, Rue Caumartin 45, und ihr Director ist Herr Jules Brunet. Die Gesellschaft hat bereits 3 Dampfer, welche regelmäßig zwischen Le Havre und New-York fahren, und wird demnächst noch 2 weitere Dampfer in Dienst stellen. Die Dampfer sind sämmtlich Schraubendampfer, haben eine Maschinenkraft von 1000 Pferden und sind mit allen Bequemlichkeiten für Auswanderer versehen. Die Gesellschaft hat ferner Vorsorge getroffen, daß die Auswanderer in Le Havre in einem Gasthofe, welcher ihr gehört, Unterkunft finden, und daß sie in New-York in einem Hause, welches ebenfalls der Gesellschaft gehört, Aufnahme finden. Die Gesellschaft hat ferner Vorsorge getroffen, daß die Auswanderer in Le Havre in einem Gasthofe, welcher ihr gehört, Unterkunft finden, und daß sie in New-York in einem Hause, welches ebenfalls der Gesellschaft gehört, Aufnahme finden.

Aus Abyssinien in Indien.

Die Expedition des Generals Napier gegen den König Theodor von Abyssinien, welche im Jahre 1868 mit der Einnahme von Magdala und der Gefangennahme des Königs endete, ist bekanntlich ohne Verlust an Mannschaft ausgeführt worden. Dagegen hatte sie einen großen Verlust an Lastthieren, Pferden, Maulthieren und Kameelen, welche theils in Folge der Strapazen, theils durch Krankheiten umkamen. Die Expedition hatte 44,000 Lastthiere mit sich geführt, und nur 15,000 kehrten zurück. Die Expedition hatte 44,000 Lastthiere mit sich geführt, und nur 15,000 kehrten zurück. Die Expedition hatte 44,000 Lastthiere mit sich geführt, und nur 15,000 kehrten zurück.

Die Expedition hatte 44,000 Lastthiere mit sich geführt, und nur 15,000 kehrten zurück. Die Expedition hatte 44,000 Lastthiere mit sich geführt, und nur 15,000 kehrten zurück. Die Expedition hatte 44,000 Lastthiere mit sich geführt, und nur 15,000 kehrten zurück.

Wem Gänschen rühr' heut', muß Gans verantworten! Gemälde von Hermann Kaulbach.
Nach einer Photographie von Franz Hanfstängl in München.

Digitized by Google

Bedeutung. Interessant sind die Nachrichten, die über die Art der Arbeit gegeben werden, und die Angaben über den Lohn, der für die Arbeit gezahlt wird. Es ist ein Irrthum, wenn man glaubt, daß die Arbeit in den Gefängnissen nur mechanisch sei. Es wird auch Arbeit gegeben, die Intelligenz erfordert, und die Lohnsätze sind dementsprechend. Ein Lohn von einem Centime für die Stunde ist nicht selten. Es kommt aber auch vor, daß Gefangene 50 Centimes für die Stunde verdienen. Die Gefängnißverwaltung hat das Recht, einen Theil des Verdienstes für sich zu behalten, um die Kosten der Verpflegung zu decken. Dieses Recht wird aber nicht immer ausgeübt. Es kommt vor, daß Gefangene, die 50 Centimes für die Stunde verdienen, 40 Centimes davon behalten können. Ein Gefangener, der 40 Centimes für die Stunde verdient, kann 30 Centimes behalten. Ein Gefangener, der 30 Centimes für die Stunde verdient, kann 20 Centimes behalten. Ein Gefangener, der 20 Centimes für die Stunde verdient, kann 15 Centimes behalten. Ein Gefangener, der 15 Centimes für die Stunde verdient, kann 10 Centimes behalten. Ein Gefangener, der 10 Centimes für die Stunde verdient, kann 5 Centimes behalten. Ein Gefangener, der 5 Centimes für die Stunde verdient, kann 3 Centimes behalten. Ein Gefangener, der 3 Centimes für die Stunde verdient, kann 2 Centimes behalten. Ein Gefangener, der 2 Centimes für die Stunde verdient, kann 1 Centime behalten. Ein Gefangener, der 1 Centime für die Stunde verdient, kann nichts behalten. Ein Gefangener, der nichts verdient, kann nichts behalten. Ein Gefangener, der nichts behalten kann, kann nichts verdienen. Ein Gefangener, der nichts verdienen kann

— Dr. Heinrich Schliemann beabsichtigte Ende Januar Athen zu verlassen, um, wie die londoner „Academy" berichtet, eine Forschungsreise in Aegypten zu unternehmen. Vorher wollte sich Schliemann mit dem Studium der Topographie Alexandrias beschäftigen. Ueber die Ergebnisse seiner Ausgrabungen in Hissarlik wird mitgetheilt, daß die Lage des alten Ayarotte-Heiligthums dieselbe ist wie die Lage der Kirche des heiligen Kosmos. Es liegt unzweifelhaft in der Mitte der alten Stadt Antheia, und es scheint, daß die Steine des alten Heiligthums fast völlig für die Grundmauern der neuen Kirche genügen. Der Tempel war aus Tuffstein erbaut und hatte auf der Vorder- und Hinterseite je vier dorische Säulen von höchst alterthümlichem Stil; diese sind in der Kirche alle erhalten, sammt den Capitälen, aber nur zwei davon stehen noch an der ursprünglichen Stelle. Auf einem Hügel in der Nähe hat Schliemann Reste einer cyklopischen Befestigung gefunden, die, wie er glaubt, dem 7. Jahrhundert angehört.

Militär und Marine.

— Der schweizerische Bundesrath genehmigte die ihm von der Militärabtheilung vorgeschlagenen Beförderungen und Wahlen im Offizierscorps. Im Generalstab wurde Oberstlieutenant Hans Wunder zu Aarau zum Oberst, und fünf Majore wurden zu Oberstlieutenants befördert. Zu Obersten der Infanterie sind der schweizerische Gesandte in Berlin Oberstlieutenant Dr. Arnold Roth und Oberstlieutenant Peter Isler in Genf ernannt. Zu Oberstlieutenants der Infanterie wurden 13 Majors befördert. In der Cavallerie ist keine höhere Beförderung eingetreten, und bei der Artillerie wurden nur zwei neue Majore ernannt, beim Genietrecorps und beim Sanitätscorps je ein Oberstlieutenant.

— Ueber das neue Tramond-Nebel-Gewehr der französischen Armee bringt der kaiser „Jezaro" einige nähere Angaben. Nach denselben hat das Gewehr eine Weite von 8 Millim. und deshalb eine rasantere Flugbahn. Die Patrone wiegt 15 Gramm, ist länger, als bisher üblich, und besteht aus gehärtetem Blei mit einem Ueberzug von Neusilber. Die Anfangsgeschwindigkeit des Schusses beträgt 600 Mtr. Das für dieses Gewehr erfundene Pulver gibt keinen Rauch und knallt sehr wenig, soll sich aber nach andern Angaben leicht zersetzen.

— Nach einem Tagesbefehl des russischen Kriegsministers ist die im April 1887 beschlossene Eintheilung einer Generalstabsofficiers in sämmtlichen Lokalbrigadeverwaltungen, ausgenommen in denjenigen der 2., 7. und 21. Lokalbrigade, gegenwärtig ausgeführten, nachdem die Mittel hierzu bewilligt worden sind. Der Verwaltung der 9. Lokalbrigade sind überdies zwei Generalstabsofficiere zugetheilt. Die Aufgabe jener Officiere wird es sein, das Material zur Vorbereitung der Mobilisirung auszuarbeiten, faktische Uebungen der Reservebataillone zu leiten ꝛc.

— Der Zar hat die Generalpläne für die Uebungen der Geschwader der westlichen Vertheidigungen und der Zeitungen Kronst, Libau, Nikolajewsk und Michailowskaja (Batum) sowie die Verordnungen, welche die Errichtung von Privatgebäuden auf den Gestaden einschränken, bestätigt.

— Auch bei den diesjährigen deutschen Flottenübungen liegt die Absicht vor, den Schwerpunkt in die Manöver der Torpedoflotte zu legen. Es sollen drei Divisionen, und zwar diesmal zu je acht Booten, in Dienst gestellt werden. Jede Division wird aus sechs activen Booten, einem Segelboot und einem Reiserboot bestehen. Auch gegenwärtig sind die Uebungen der Torpedoflotte keineswegs eingestellt, sondern das Divisionsboot übt zu Kiel mit den übrigen Uebungsbooten.

Handel und Industrie.

— In der letzten Versammlung des Gläubigerausschusses der Leipziger Discontogesellschaft in Liquidation wurde der neu aufgemachte Status vorgelegt. Demnach betragen die Activen 4,291,913 ℳ, die Passiven (solche Forderungen, die wahrscheinlich zu berücksichtigen sind) 7,125,040 ℳ. Voraussichtlich sollen 35 Proc. vertheilt werden. Der zur Vertheilung stehende baare Massenbestand beträgt augenblicklich 2,858,337 ℳ.

— Mit dem 20. Februar eröffnet die Sächsische Bank bei ihrer Hauptbank in Dresden und bei ihren Filialen in Leipzig, Chemnitz, Zittau, Meerane, Reichenbach i. V., Annaberg, Glauchau, Zwickau sowie später bei den in Sachsen zu errichtenden Agenturen den Giro- und Checkverkehr mit Verzinsung des Guthabens.

— Die Hauptbestimmungen des vom schweizerischen Bundesrath genehmigten Bundesgesetzes über den Erfindungsschutz lauten: Die Eidgenossenschaft gewährt in der Form von Erfindungspatenten den Urhebern neuer Erfindungen, welche gewerblich verwerthbar und durch Modelle darstellbar sind, die im Gesetz bezeichneten Rechte. Die Dauer des Patents ist 15 Jahre vom Tage der Anmeldung an. Für jedes Patent ist eine Hinterlegungsgebühr von 20 Frs. und eine in folgender Weise zunehmende Jahresgebühr zu entrichten: im ersten Jahre 20 Frs., im zweiten 30, im dritten Jahre 40 Frs. und so weiter bis zum 15. Jahre, für welches die Gebühr von 160 Frs. zu entrichten ist. Diese Gebühr ist im voraus zu zahlen, was auch für mehrere Jahre geschehen kann. Wer nicht in der Schweiz wohnt, kann den Anspruch auf ein Patent nur geltend machen, wenn er in der Schweiz einen Vertreter bestellt hat.

— Aus Paris wird berichtet, daß dort eine Aktion zu Gunsten des Silberpreises durch ein Syndikat geplant sei. Eine solche Operation würde sich ebenfalls die Vorgänge auf dem Kupfer- und Zinnmarkt zum Muster nehmen. Bisher hat das Silber die Preissteigerung der unedeln Metalle nur in sehr geringfügigem Maße mitgemacht. Die pariser Berichte versichern, daß sich sehr mächtige Häuser für die Preissteigerung des Silbers interessiren.

— Ueber die Verhältnisse der russischen Industrie hat Prof. Reuleaux im berliner Verein zur Beförderung des Gewerbfleißes in Preußen berichtet auf Grund der von ihm auf seiner vorjährigen Reise zur ähnlich ursächlichen Industrieausstellung in Jekaterinburg gesammelten Erfahrungen. Die Großartigkeit, die auf ungewöhnlichen Grundlagen beruhe, habe sich stellenweise hoch entwickelt, zeige daneben aber auch recht getrübte Erscheinungen; außerdem erwähnte eine Hausindustrie mit einigen, doch nicht vielversprechenden Leistungen. Das Höchste leiste das Kunsthandwerk, namentlich die Herstellung von Emailarbeiten, in der die russische Industrie bisher unerreicht dastehe. Dem Betrieb der Werke komme die hoch entwickelte Wasserwirthschaft zugute, indem z. B. in Jekaterinburg dem Flüßchen Iset 800 Pferdekräfte, davon 300 für eine Stearinfabrik, entzogen werden.

Ausstellungswesen.

— Eine Ausstellung von Arbeiten aller Gewerbe- und Handelsschulen des Königreichs Sachsen wird auf Veranlassung des sächsischen Ministeriums des Innern in der Zeit der Osterfeiertage 1888 in Dresden veranstaltet werden. Aus Verwaltungsmitgliedern und Lehrern der ausstellenden Schulen soll ein Ausschuß zur Beurtheilung der ausgestellten Gegenstände gebildet und diesem Ausschuß die Berichterstattung in einer gegen den Schluß der Ausstellung einzuberufenden Hauptversammlung übertragen werden, zu welcher alle Verwaltungsmitglieder und Lehrer der ausstellenden Schulen sammt den Ausschußdeputirten berufen eingeladen sind. Prämien, Diplome u. dergl. werden nicht vertheilt. Die Ausstellung wird umfassen: Arbeits- und Vorlegeblätter der Schüler, Zeichnungen der Schüler, Erzeugnisse praktischer Thätigkeit in der Schule, Druckschriften, welche sich auf die Organisation, Ziele, Entwickelung ꝛc. der Schule beziehen, Lehrmittel der Schule, Bau- und Einrichtungspläne der Schulgebäude ꝛc.

— Die Ausstellungsgebäude für die im nächsten Jahre in Hamburg stattfindende Gewerbe- und Industrieausstellung sollen am Holstenthor in der Nähe des neuen Zoologischen Gartens errichtet werden. Für das Hauptausstellungsgebäude sind dann und nur die Maschinenhalle 3000 Quadratmeter, bedeckter Flächenraum in Aussicht genommen. Außerdem soll ein in Eisenfachwerk auszuführendes Gebäude für eine Kunstausstellung sowie eine kleinere Räumlichkeit für eine Kücheneinrichtung errichtet werden.

— Das Schlußergebniß der im November 1887 in Düsseldorf abgehaltenen Fischereiausstellung kann als ein günstiges bezeichnet werden. Trotz beträchtlicher Unkosten wurde ein Ueberschuß von 25,000 ℳ erzielt.

— Eine Ausstellung von Motoren zum Kleinbetrieb soll im Mai zu Wiesau auf Anregung des dortigen Gewerbevereins stattfinden, deren Beschickung bereits von einer Reihe namhafter inländischer Firmen zugesagt ist. Die betreffenden Motoren, hauptsächlich solche, welche für die einzelnen Zweige des Handwerks bestimmt sind, sollen im Betriebe vorgeführt werden.

— Für die diesjährige Internationale Ausstellung in Brüssel ist auch eine bedeutende geographische Abtheilung in Aussicht genommen. Sie soll umfassen: Karten und Kartensammlungen der verschiedensten Art, geographische Werke, Diagramme, Reliefkarten, Reliefansichten, wissenschaftliche Instrumente u. dergl. Als besonders erwünscht wird bezeichnet: die beste Karte des Congogebiets, die beste topographische Karte irgendeines bedeutenden Landes, die beste Reliefkarte, ein Apparat zur Veranschaulichung der Eigenthümlichkeiten eines Flußlaufes an seinen verschiedenen Stellen, ein gutes Tellurium. Secretär dieser Abtheilung ist Prof. Dr. Fiel, Rue de Palace 22, Brüssel.

— Der offizielle Anmeldungstermin ist seit Monate abgelaufen, und das zuständige Comité ist inzwischen beschäftigt, die einzelnen Gruppen der Ausstellung in vertheilhaftester, zu welchem Zweck weitere Anmeldungen unter der Hand nur unter Vorbehalt angenommen werden können. Ueber etwa 600 Anmeldungen deutscher Firmen verfügt bisjetzt die deutsche Ausstellung. Besonders darf in diesem Sachen betheiligt, dann die Rheinprovinz, Mitteldeutschland und die preußischen Provinzen. Bayern ist nicht in der Weise vertreten, wie dies wünschenswerth wäre, und verhältnißmäßig am schwächsten wird sich die württembergische Industrie betheiligen. Deutschland hat den ihm bestimmten Platz von 10,000 Quadratmeter fast gänzlich besetzt. Belgien selbst wird bei diesem internationalen Betheiligt 30,000 Quadratmeter in Anspruch nehmen, Frankreich etwa 12,000, England 25,000, Rußland 6000, Italien 5000, Oesterreich-Ungarn 4000, Holland ungefähr 4500 Quadratmeter. Auch Nord- und Südamerika, Australien, die Balkanstaaten, Schweden und Norwegen, Japan und Palästina werden vertreten sein.

Verkehrswesen.

— Die zweite sächsische Kammer genehmigte in der Schlußberathung am 25. Januar den Ankauf der auf sächsischem Gebiet gelegenen Strecke der Berlin-Dresdner Bahn und den Bau einer Verbindungsbahn zwischen der Haltestelle Mauxdorf und dem Bahnhof Kodwig. Der Kaufpreis für die Bahnstrecke beträgt 13,240,000 ℳ, die Herstellungskosten für die Verbindungscurve belaufen sich auf 265,000 ℳ.

— Die von der Società adriatica, dem Comitato interprovinciale und einem schweizerischen Comité ausgearbeitete Entwurf der Erbauung einer Splügen-Eisenbahn von Chiavenna nach Chur ist von den dabei betheiligten Bundesregierungen genehmigt worden. Mit den allenfallsigen Verarbeiten hierzu ist die erstgenannte Gesellschaft betraut worden, welche auch zu tragen hat 200,000 Frs. veranschlagten Kosten 75,000 Frs. beträgt. Den gleichen Betrag liefert das schweizerische Comité, während das italienische den Rest von 50,000 Frs. trägt.

— Am 1. Februar fand die Eröffnung der Theilstrecke Mieste-Lindenau-Arzwaldau-Langenbach der Gisenbahn Hannoverk-Siegenbahn statt. Diese Strecke bildet einen Theil der 56 Kilomtr. langen Lokaleisenbahn Hannoverk-Siegenbahn, durchzieht eine romantische Gegend des mährisch-schlesischen Sudetengebirges und verbindet unter anderm auch die Guterie Graferberg, Freiwalden und Lindenwerke. Ein Theil der Bahn befindet sich auf preußischem Gebiet.

— Das russische Ministercomité hat sich für den Bau nachstehender Bahnen entschieden: 1) die Sections der centralasiatischen Linie von Temel nach Krasnowjarsk und die Uferbahn, 2) die Bahn Wladikawkas-Petrowsk, 3) die Linie Mozdok-Kasan, 4) die projektirte Abzweigung der Riga-Dünaburger Bahn und 5) die Verlängerung der Leipzig-Schwerzeler Eisenbahn nach Feodosia.

— Ein zwischen der italienischen Regierung und der die Mediterranbahnen betreibenden Gesellschaft abgeschlossener Vertrag über den Bau von 637 Kilomtr. neuer Linien bestimmt, daß die Linie Lecco-Colico in sechs Jahren gebaut werden muß. Die Gesellschaft ist ermächtigt, ihr Kapital um 30 Mill. Lire zu erhöhen.

— Dem deutschen Bundesrath ist eine große Reihe von Eingaben wegen Herstellung einer unterseeischen Postdampferlinie nach Ostafrika zugegangen. Die Aussichten für Handel und Verkehr und für Post- und Eisenbahnen haben sich sehr eingehend mit den deutschen Anträgen beschäftigt und denselben eine befürwortende Zustimmung zugewandt. Der Bundesrath hat die Angelegenheit dem Reichstag zu überweisen beschlossen. Die geräumige Dampferlinie würde die Häfen an der ostafrikanischen Küste Sansibar, Mosambique und die Delagoabai berühren.

— Der Präsident der Vereinigten Staaten von Nordamerika erließ eine Proclamation, wonach für die aus deutschen Häfen kommenden Schiffe die Tonnengeldererhebung von 6 Cents aufgehoben wird.

Kunst und Kunstgewerbe.

— Die Stadtverwaltung zu Riga beabsichtigt den Kreuzgang des dortigen Doms nach den von dem Baumeister v. Hahn in Berlin gefertigten Plänen des dortigen Architekten Neubarger mit einem Kostenaufwand von 100,000 ℳ zu wiederherstellen und Museumszwecken zuzuführen. Außer einem historischen und einem naturhistorischen Museum soll der Bau das Münzcabinet und das Archiv der Stadt aufnehmen und zugleich den wissenschaftlichen Vereinen Rigas Versammlungsräume bieten.

— Am 27. Januar, dem Todestage W. Henzen's, des langjährigen Secretärs des Deutschen Archäologischen Instituts, ist auf dem Capitol zu Rom in Gegenwart der Gesellschaften des Joseph Kopf marmorne Marmorbüste desselben gleichzeitig mit der von Tabulinis ausgeführten des italienischen Epigraphikers Borghesi in feierlicher Weise enthüllt worden.

— Für das in Krakau zu errichtende Denkmal des Dichters Mickiewicz, zu dessen Kosten ein Fonds von 100,000 Frs. zur Verfügung steht, ist seitens des Comités der preisgekrönte Entwurf des in Paris lebenden Bildhauers Godebski zur Ausführung in Aussicht genommen.

— Für das wiener Hofburgtheater hat Anz. Eisenmenger die ihm in Auftrag gegebenen decorativen Gemälde vollendet, die das Treppenhaus der großen Loge mit allegorischen Verherrlichungen der Tragödie und Komödie zu zieren bestimmt sind.

— In dem münchener Panoramen-Atelier an der Schwanthaler Straße sind die für den leipziger Krystallpalast bestellten drei Dioramen, eine Ansicht Konstantinopels von Skutari aus, ein Blick auf das heutige Jerusalem und eine Darstellung Neros beim Brande Roms, die beiden ersteren von Ernund Berninger, das dritte von Hemmleben und H. Schnetter gemeinschaftlich gemalt, seit kurzem zur Versendung an ihren Bestimmungsort fertiggestellt worden.

— Von der berliner Nationalgalerie ist eine Ausstellung der Werke des jüngst verstorbenen Oskar Pletsch veranstaltet worden, die bis Ende Februar geöffnet bleiben soll.

— In Gd. Schulze's berliner Kunstsalon ist eine Sonderausstellung von Bildern und Studien des ausgezeichneten münchener Landschafters Karl Hoffart eröffnet worden, deren Mehrzahl theils England, theils der Ostseeküste, theils der römischen Campagna entnommen sind. Zum ersten mal ist hier Gelegenheit geboten, den in Deutschland nur wenig gekannten Meister, dessen Arbeiten meist unmittelbar von der Staffelei in englischen Besitz übergehen, genauer kennen und schätzen zu lernen. In München unter Lier gebildet, verräth er in den älteren Arbeiten deutlich den Einfluß der in jenem Meister sich fortsetzenden Schleich'schen Schule, kräftigt dann aber sein Talent immer mehr an dem directen Studium der großen Meister des französischen payssage intime, denen er sich vollauf ebenbürtig erweist, und gelangt schließlich unter dem Einfluß seiner wiederholten englischen Reisen zu dem klaren Silbertone der feuchten wolligen Luft, der seinen jüngsten Schöpfungen eigenthümlich ist. In der perspectivischen Vertiefung der Gründe, in der Schilderung des heimlich geartenden Landes und des fruchtbaren Wassers zeigen seine Bilder dieselbe unverwüstliche Meisterschaft, die sie in der Wiedergabe der feinsten Lichts und Luftstimmungen auszeichnet und ihnen einen Platz unter den hervorragendsten Erzeugnissen moderner Landschaftsmalerei anweist.

— In der Werkstatt der Hofphotographie von C. Weiß zu Frankfurt a. M. ist kürzlich für die katholische Kirche zu Lorch ein in Holz geschnitzter, ungefähr 6 Mtr. hoher, in drei Abtheilungen mit Thüren und Fialen gegliederter Flügelaltar, ein dreitheiliger, 6 Mtr. hoher, in den architektonischen und ornamentalen Theilen nach Art der alten derartigen Werke durchweg polychrom behandelter und reich vergoldeter gothischer Aufbau, dessen Vollendung die Arbeit eines Jahres beansprucht, fertiggestellt worden.

Theater und Musik.

— Das leipziger Stadttheater wird im Laufe des Monats Februar, des Sterbemonats Rich. Wagner's, sämmtliche zurzeit auf dem Repertoire befindliche Werke des Meisters zur Aufführung bringen.

— Das neue Volksstück „Am Wetterstein" von Frau Hertl-Wittmann, welches im leipziger Gambrinus-Theater von der Gesellschaft des Theaters am Gärtnerplatz in München vorgeführt wurde, fand den lebhaften Beifall des applaudirlustigen Hauses. Besonders ansprechend sind die ersten Acte, während die letzten zu effekthascherisch erscheinen.

— „Die berühmte Frau", das neue Lustspiel von Schönthan und Kadelburg, fand am 4. Februar im Deutschen Theater zu Berlin eine sehr freundliche Aufnahme. Die Grundidee des Lustspiels ist, daß eine Frau ihr Glück in der Kunst nur nicht in der Familie findet. Es geht ein rosenfarbiger Zug durch das Stück, allein es ist reich an drastischen Einzelheiten und wurde flott und launig gespielt.

— Ein Cyklus der Shakespeare'schen Königsdramen ist am 31. Januar im Hoftheater zu Braunschweig mit „Richard II." eröffnet worden.

— Im königl. Schauspielhause zu Potsdam ging am 27. Januar das einactige Lustspiel „Auf der Flucht" von Gerhard v. Amyntor (Major Dagobert v. Gerhardt) zum ersten mal in Scene und gefiel.

— Paul Heyse's neues Schauspiel „Sascha" hat am 28. Januar im hamburger Thaliatheater einen günstigen Erfolg davongetragen.

— Das kleine einactige Lustspiel „Diana" von A. Hill hat auch bei der Aufführung im Schauspielhause zu Frankfurt a. M. eine freundliche Aufnahme erfahren.

— Ludwig Doczi's Schauspiel „Letzte Liebe", welches am 30. Januar zum ersten mal in München gegeben wurde, hatte nur gut besetztem Hause einen sehr freundlichen Erfolg.

— Im Theater an der Wien ist eine neue Gesangsposse unter dem Titel „Die Hochzeit des Reiserwitzes", nach dem Französischen des Ghiost und Duru von J. Zell bearbeitet, Musik von Julius Stern, am 27. Januar mit einem starken Heiterkeitserfolg in Scene gegangen. — Im wiener Carl-Theater wurde am 29. Januar die dreiactige Posse „König Kelo" von Alex. Bisson mit Beifall zum ersten mal gegeben. — Auch im wiener Ringtheater ist das Drama „Galeotto" von Echegaray jetzt gegeben worden. Das Stück, vortrefflich dargestellt, hat interessirt und eine starke Wirkung ausgeübt.

— Das neue einactige Lustspiel „Um ein Majorat" von Arthur Heinzmann fand bei seiner ersten Aufführung im Hoftheater zu Gotha eine freundliche Aufnahme.

— Meilhac's neues Lustspiel „Le décoré" errang in Paris bei seiner ersten Aufführung enthusiasten Beifall. Das Stück behandelt den für Paris sehr zeitgemäßen Stoff der Decorirung mit den Orden der Ehrenlegion.

— Verdi's „Othello" ist am 31. Januar im hamburger Stadttheater zur Aufführung gelangt. Der Erfolg war nach dem zweiten Act ein bedeutender, die letzten Aufzüge hatten eine geringere Wirkung. In den Hauptrollen boten Frau Sucher sowie die Herren Stritt und Eismann ersprießliche Leistungen. Die Inscenirung war eine glänzende.

— Salvayre's neue Oper „Die Dame von Monsoreau" ist an der Grossen Oper zu Paris aufgeführt worden, hat aber nur theilweise gefallen.

— Im Theater Cervantes zu Sevilla gelangte eine neue Operette, „Die Agenten des Don Blas", mit gutem Erfolg zur Aufführung, deren Componist ein Geistlicher sein soll.

— Eine „Irische Symphonie" des englischen Componisten Gb. Villiers Stanford, Dirigenten des leedener Bach-Vereins, brachte Hans v. Bülow in Hamburg in seinem Concert vom 26. Januar zur ersten Aufführung in Deutschland. Die in F-moll gesetzte dreisätzige Symphonie hatte einen ungewöhnlichen Erfolg, der sich von Satz zu Satz steigerte. Sie wird dem Werke Originalität und künstlerische Durchbildung nachgerühmt.

— Im 7. Gürzenich-Concert zu Köln gelangte ein Werk von Arno Kiesel, Kapellmeister des dortigen Theaters, zum Vortrag. Es ist dies „Schwesternreue", ein Schwanenmärchen für Chor, Solostimmen und Orchester. Die der romantischen Richtung entsprechende Scherung zeichnet sich durch frische und gefällige Melodik aus.

— Der königl. Musikschule in London hat ein reicher Musikfreund 20,000 Pfd. St. zur Erbauung einer neuen Schule in Kensington geschenkt.

— Für den Wiederaufbau der Komischen Oper in Paris fordert die Regierung von der Kammer 3½ Mill. Frs. Das neue Gebäude soll sich an der Stelle des alten erheben, der Bau wird unter der Leitung des Staates durchgeführt.

— London soll um ein neues Opernhaus bereichert werden. Dasselbe würde 80,000 Pfd. St. kosten und der Aufführung kleinerer Opern gewidmet sein.

— Der Schauspieler Karl Sontag beging am 28. Januar in Dresden das Jubiläum seiner fünfzigjährigen Bühnenthätigkeit. Am 28. Januar 1848 betrat Sontag in Dresden zum ersten mal unter dem Namen Holar die Bühne. Am 31. ist der Künstler anläßlich seines Jubiläums auch im Alten Theater zu Leipzig aufgetreten und vom Publikum freundlich gefeiert worden.

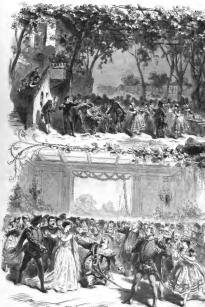

Ansicht aus dem dritten und letzten Akt der weltberühmten Oper „Die drei Dirnen" am Stadt-Theater in Altona. (S. 182.)

Prinz Albert von Schweden, Herzog von Gotland, und Ihre Hoheit, Frl. Ebba v. Rosen. (S. 1181)

Das „Adventmännlein", ein Kunstdarbietung in drei Abenteuern. Nach einer Zeichnung von H. Dreßler. (S. 1184)

Vom Büchertisch.

— **Das Interesse an der alten Kunst erweitert sich dank der erfolgreichen Ausgrabungen und reichen Funde, welche in den letzten Jahrzehnt gemacht worden sind, von Tag zu Tag, und die archäologische Literatur hat demzufolge in Neudarstellungen einen Umfang erhalten, der nur dem, der mitten in den Studien selbst lebt, eine klare Anschauung von dem Ganzen und dem gegenwärtigen Standpunkte der Wissenschaft ermöglicht. Wenn die wissenschaftliche, ausschließlich für die Kreise des Gelehrten bestimmte Literatur seit dem genialen Otfried Müller, der das Gesammtgebiet der „Archäologie der Kunst" in seinem 1830 zum ersten mal erschienenen „Handbuch" in musterhafter Weise zusammenfaßte, bis auf den heutigen Tag trotz vieler Bemühungen für das gesammte Werk keinen Ersatz gefunden hat, so liegt diese Thatsache von der die Kräfte des einzelnen überragenden Schwierigkeiten bereits Zeugniß ab. An Versuchen, die sich an weitere Kreise wenden, ist begreiflicherweise kein Mangel; namentlich Dr. auf wissenschaftlicher Grundlage bedeutende Stoffe mit Geschick und dem reichen Stoffe gerecht werden, kann hier unerörtert bleiben. Mit großer Freude haben wir es jedenfalls begrüßt, daß ein Archäolog aus der letzigen Schule Johannes Overbeck's, Ernst Kroker, sich der war schwierigen, aber dankenswerthen Aufgabe unterzogen hat, das reiche wissenschaftliche Material der Archäologie in einem kurzen Handbuche zusammenzufassen, das als „Katechismus der Archäologie" (Uebersicht über die Entwickelung der Kunst bei den Völkern des Alterthums; mit 3 Tafeln und 127 in den Text gedruckten Abbildungen) in der bekannten Weber'schen Sammlung illustrirter Katechismen erschienen ist. Dieses Büchlein, wendet sich nach dem Wunsche des Verfassers an Schüler höherer Lehranstalten, junge Philologen und alle die, welche den Erscheinungen der Wissenschaft fern stehen, und wer freuen wir, dem Verfasser das aufrichtige Zeugniß aussprechen zu können, daß er thatsächlich für diesen Zweck, und zwar in dem Sinne Otfried Müller's, eine Darstellung von dem Entwickelungsgange der alten Kunst geschaffen hat, die bisher in der deutschen Literatur ebenbürtiges darbietet. Gegenüber den zahlreichen literarischen Erscheinungen, die ähnliche Ziele verfolgen, ist die gekennzeichnete wissenschaftliche Grundlage und vollständige Beherrschung des reichen Stoffes bei einer klaren und einfachen Darstellungsweise in einer Weise und mit Nachdruck hervorzuheben. Eigenschaften, die dem Büchlein gerade für Lehrzwecke einen hervorragenden Werth verleihen. Wir können in der That keinen Leitfaden, der zur Einführung in die wissenschaftlichen Probleme, in die Geschichte der alten Kunst und all ihrer Erscheinungsformen (Baukunst, Plastik, Malerei, Kleinkunst) sich in dem Grade zweckmäßig eignet wie der mit einer großen Reihe vortrefflich gewählter Abbildungen ausgestatteten Katechismus, den wir allen denen, die sich der Verfasser wendet, angelegentlich empfehlen.

— **Der wieder Schriftsteller Ernst Keiter tritt mit zwei Büchern gleichzeitig vor die Oeffentlichkeit. Das eine, „Künstlergeschichten aus drei Jahrhunderten", mit einem warmen Begleitschreiben von P. K. Rosegger versehen, bringt eine Reihe fein empfundener und klarer geschriebener Novellenbilder aus dem Leben berühmter Meister (Fra Filippo, Leonardo da Vinci, Rafael, Marsilio, Andrea, Bufino, Hayden, Mozart, Gluck, Beethoven). Der Verfasser hat mit Geschick die Aufgabe, die historische und menschliche Charakteristik seiner Herren im richtigen Lokalcolorit zu schildern, ohne dabei in aufdringende Ueberschwänglichkeiten zu verfallen. Sein zweites Buch „Zwischen Donau und Theiß" führt uns auf ein Wanderstudienreisen Gebiet, nach der Puszta. Mag immerhin auch der Beleuchtung des Autors eine Gleichgültigkeit darin verborgen sein, wenn ein Nicht-Magyar es unternimmt, typische Gestalten aus dem Ungarlande vorzuführen, so erscheint daraus andererseits das Gute, daß der Nicht-Magyar, wenn er mit klarem Blicke Dinge und Personen anblickt, weit objektiver allen Erscheinungen gegenüberstehen kann als der eingeborene Magyar. Keiter's Pusztageschichten verdienen nicht in den Kaffeehäusen von Braun-Wiesbaden's „Fellah und Fellah"; sie wollen nicht über Petzmil und Galizier brechen, auch nicht durch Landschaftsschilderungen allein fesseln. Sie stellen den Leser mitten unter Magyaren von echtem Schrot und Korn. Es sind bekannte, gut eigenthümliche und treuherzig anmuthende Gestalten, aber zu allen zählt das heiße, ehrsüchtige Volk zur Farbe wie zum Humor einträchtigen Magyarenblut. Es soll Leute nicht zum Vorwurf angerechnet werden, daß sie männlichen und weiblichen Zügen stark im Vordergrunde seiner Puszta-Leben, denen die brennen Kinder der Heide gelernt in der charakteristischen und interessanten Form des Magyarlandes.**

— **Bei dem Interesse, welches das deutsche Publikum afrikanischen, insbesondere ostafrikanischen Dingen entgegenbringt, dürfen Keller's „Reisebilder aus Ostafrika und Madagaskar" (Leipzig, Wenter'sche Verlagsbuchhandlung) einer guten Aufnahme sicher sein. Allerdings sind diese Schilderungen früher bereits in der „Neuen Züricher Zeitung" als Reiseberichte veröffentlicht worden, werden aber gewiß sehr vielen noch nicht zu Gesichte gekommen sein. Von Ostafrika bandelt diese Reisebilder freilich nur in geringerem Maße, dafür finden sich sehr eingehende und lebendig frische Schilderungen von Madagaskar, Mayotte und Nossi-Bé. In der Hauptsache aber beschäftigt sich das Buch mit Madagaskar und seinen Bewohnern und mag als eine sehr willkommene Bereicherung unserer noch sehr dürftigen Kenntniß dieser großen afrikanischen Insel bezeichnet werden.**

— **Den früheren schätzenswerthen Publikationen ihrer illustrirten Kunst- und Völkerkunde hat die Hertzer'sche Verlagsbuchhandlung in Krefeld zwei neue hinzugefügt: „Die Balkanhalbinsel" von K. F. Lur und „Der Weltverkehr" von Dr. Michael Geisbach; beide mit zahlreichen Abbildungen und Karten. Das erstgenannte Werk hat den Vorzug, den einzelnen Länder und Völkerstämme der Balkanhalbinsel auf der Basis ihrer historischen Entwickelung und eigener Anschauung kennen gelernt hat. Das zweite Werk ist gleichfalls eine sehr dankenswerthe Gabe. Wie der Verfasser richtig bemerkt, fehlte es bisher an einem Werke, das in nicht allzu großem Umfange und in gemeinverständlicher Darstellung die modernen Verkehrsmittel in ihrer Gesammtheit und nach dem heutigen Stande ihrer Entwickelung behandelte. Diese Lücke ist durch dem Zusammenstellung große Umsicht zeigt, sind vollkommen zutreffend, was sich von ähnlichen Leistungen nicht immer sagen läßt.**

— **Eine sehr lebendig geschriebene Schilderung des merkwürdigen Schneegebirges an der Mündung des Magdalenenstroms in der südamerikanischen Republik Columbien gibt uns die „Reise in der Sierra Nevada de Santa Maria" von Dr. W. Sievers mit 8 Abbildungen (Leipzig, Brockhaus' Sortiment). Diese ganze Gebirgsregion war uns in noch trotz dieser Reise heute noch zum großen Theil eine terra incognita, was sich aus den großen Schwierigkeiten erklärt, welche sich der Durchforschung des wenig bevölkerten Gebirges entgegenstellen. Wunderbar klingt es, von einem tropischen, vollkommen heißen Lande zu hören, das das frische Nahrungsmittel nur schwer zu beschaffen sind, nur daß, obschon die herrlich gelegene Hauptstadt Santa Marta bereits vor 362 Jahren gegründet wurde, die Regierung (Gouverneur noch 1875 den anstehen musste. Es wird uns also hier ein bisher wenig bekanntes, obwol nahe der Küste liegendes Stück Erde vorgeführt.**

— **Als ein Werk von ungewöhnlicher Bedeutung, somol dem behandelten Gegenstande als der Art der Behandlung nach, muß K. v. Gerkrott's „Der Kaukasus und seine Bewohner" (Leipzig, Paul Frohberg) bezeichnet werden. Ein zwölfjähriger Aufenthalt in einem Gebirgslande, das man nicht mit Unrecht als eine Weltengrenze bezeichnet hat, befähigte den eine hohe militärische Stellung bekleidenden Verfasser, Land und Leute kennen zu lernen, wie es dem Reisenden sehr selten gegeben ist. „An und in dieser Barre, wo die Natur zwischen Hitze und Schnee, Felsengebirge und Sümpfe, Steppe und Schnee, Eisig und Schneesturm in schroffsten Gegensätzen wechselt, prallten oft trotzigen sich, abgewiesen von Norden bei zu verschiedenen Zeiten verschiedene Völker, die ganz oder in Bruchstücken noch heute dort wohnen." Der Verfasser hat es verstanden, uns in lebensfrischen Landschaftsbildern die bunte Mosaik vorzuführen, welche das Völkergemisch des Kaukasus bietet. Mit Recht erwartet er auch in weiteren Kreisen ein Interesse für die grausame und anziehende Gebirgswelt und deren Bewohner, die er uns nach der anthropologischen und linguistischen Seite, wenn nicht erschöpfend, doch am ergebendsten und klarsten von allen bisherigen Reisenden vorführt. Wesentlich gefördert wird das Verständniß durch die Beigabe einer Völkerkarte des Kaukasus und 24 Textillustrationen.**

— **Der bekannte münchener Schlachtenmaler Heinrich Lang,** welcher in seiner Eigenschaft als Künstler an den Feldzügen gegen Frankreich theilnahm, hat seine Kriegserinnerungen jetzt unter dem Titel „Erinnerungen eines Schlachtenmalers im Feldzuge 1870/71" in Buchform (München, Verlagsanstalt für Kunst und Wissenschaft, vormals Friedrich Bruckmann) herausgegeben und diesem Werke zahlreiche Nachbildungen nach seinen Skizzenbüchern und Gemälden beigefügt. Wenn der Verfasser selbst schonend sich einen „Schlachtendummler" nennt, so war er jedenfalls einer von der besten Sorte. Und auch sein literarisches Dilettantenthum, dessen er sich im Schlußwort zeiht, ist ein solcher, den man sich wohl gefallen lassen kann, denn Lang führt die Feder kaum minder gewandt als Stift und Pinsel. Der Autor befand sich während des Krieges beim Generalstabe des 2. bairischen Armeecorps und hat dem, stets in der unmittelbaren Nähe des kommandirenden Generals v. Hartmann, viel gesehen und erlebt. Diese persönlichen Erlebnisse sowol wie die großen Ereignisse, denen er beigewohnt, schildert er nun hier so frisch und lebendig und zum Theil so humoristisch, daß man sich durch die Lectüre ungemein gefesselt fühlt. Einen besonderen Reiz erhält das Buch noch durch die vielen Skizzen, welche als Momentaufnahmen der Anschaulichkeit der Schilderung sehr zu statten kommen. In Wort und Bild von der scharfen Beobachtungsgabe des Autors zeugend, ist das Werkchen in seiner gediegenen Ausstattung eine Erscheinung, die gewiß auch weitere Kreise interessiren wird.

Presse und Buchhandel.

In dem Februarheft der Zeitschrift „Deutsche Dichtung" (Stuttgart, A. Bonz u. Co.) erscheinen aus Scheffel's Nachlaß humoristische Poesie in der Form des „Gaudeamus". Sammlung sowie eine Reihe von „Prosaskizzen" unter dem Titel „Zuflinger Geschichten".

— **Der vor dem Eigenthümer der londoner „Morning Post" gegen die Eigenthümer der „Evening Post" ebenfalls wegen unbefugten Gebrauches des Titels „Post" angestrengte Prozeß wurde in letzter Instanz in Gunsten der „Evening Post" entschieden, da nicht nachgewiesen wurde, daß der „Morning Post" durch das Erscheinen der „Evening Post" Schaden erwachse. Das letztere Blatt darf demnach unter seinem bisherigen Titel weiter erscheinen.**

— **In London ist das erste Heft einer neuen illustrirten Fachzeitschrift unter dem Titel „Internationales Archiv für Ethnographie" erschienen. Der Herausgeber des ethnographischen Museums in Leyden, J. D. E. Schmeltz, hat die Redaction übernommen, welche dem Programme nach, ähnlich wie in deutschen Gesellschaften, die Ergebnisse der Forschungsreisen, die Museen, Sammlungen und Gesellschaften über Ethnographie und Anthropologie veröffentlichen, vielfach aus den Originalquellen selbst schöpfen will. Das vorliegende Heft enthält einen Aufsatz über die Ethnographie der Inselgruppe Neu-Britannien, Beiträge über Ethnographie der Insel Java, Abhandlungen über die Eingeborenen der Insel Nias, über Tätowirung, über Ethnographie der Insel Timor, über Ethnographie der Insel Neu-Guinea, über Ethnographie der Insel Neu-Britannien, über Ethnographie der Insel Java

Sport und Spiel.

Der Kampf um die Meisterschaft von Deutschland im Schnellschachspiel, der am 1. Januar in Berlin begann, ist am 5. Januar beendet worden. Es hatten sich 16 Spieler gemeldet, die in vier Gruppen zu je vier Mann gegeneinander spielten. Die Sieger der Gruppen spielten dann um die Meisterschaft. Es waren dies Mieses-Berlin, Tarrasch-Nürnberg, Schlechter-Wien und Marco-Frankfurt a. M. Jeder spielte gegen jeden zwei Partien, eine mit Weiß, eine mit Schwarz. Es wurden 15 Minuten für jeden Zug gerechnet. Wer in dieser Zeit nicht zog, verlor die Partie. Mieses-Berlin wurde Meister mit 5½ Punkten, Tarrasch-Nürnberg erhielt 4½ Punkte, Schlechter-Wien 3½ Punkte, Marco-Frankfurt a. M. 2½ Punkte. Mieses-Berlin hat also 5½ Punkte von 6 möglichen gewonnen, Tarrasch-Nürnberg 4½ Punkte von 6 möglichen, Schlechter-Wien 3½ Punkte von 6 möglichen, Marco-Frankfurt a. M. 2½ Punkte von 6 möglichen. Mieses-Berlin hat also 5½ Punkte von 6 möglichen gewonnen, Tarrasch-Nürnberg 4½ Punkte von 6 möglichen, Schlechter-Wien 3½ Punkte von 6 möglichen, Marco-Frankfurt a. M. 2½ Punkte von 6 möglichen.

Billardspiel.

Im Billardspiel um die Meisterschaft von Deutschland, das am 1. Januar in Berlin begann, ist am 5. Januar beendet worden. Es hatten sich 16 Spieler gemeldet, die in vier Gruppen zu je vier Mann gegeneinander spielten. Die Sieger der Gruppen spielten dann um die Meisterschaft. Es waren dies Mieses-Berlin, Tarrasch-Nürnberg, Schlechter-Wien und Marco-Frankfurt a. M. Jeder spielte gegen jeden zwei Partien, eine mit Weiß, eine mit Schwarz. Es wurden 15 Minuten für jeden Zug gerechnet. Wer in dieser Zeit nicht zog, verlor die Partie. Mieses-Berlin wurde Meister mit 5½ Punkten, Tarrasch-Nürnberg erhielt 4½ Punkte, Schlechter-Wien 3½ Punkte, Marco-Frankfurt a. M. 2½ Punkte. Mieses-Berlin hat also 5½ Punkte von 6 möglichen gewonnen, Tarrasch-Nürnberg 4½ Punkte von 6 möglichen, Schlechter-Wien 3½ Punkte von 6 möglichen, Marco-Frankfurt a. M. 2½ Punkte von 6 möglichen. Mieses-Berlin hat also 5½ Punkte von 6 möglichen gewonnen, Tarrasch-Nürnberg 4½ Punkte von 6 möglichen, Schlechter-Wien 3½ Punkte von 6 möglichen, Marco-Frankfurt a. M. 2½ Punkte von 6 möglichen.

| | | |

Die Stellung der französischen Truppen an der deutschen Grenze.

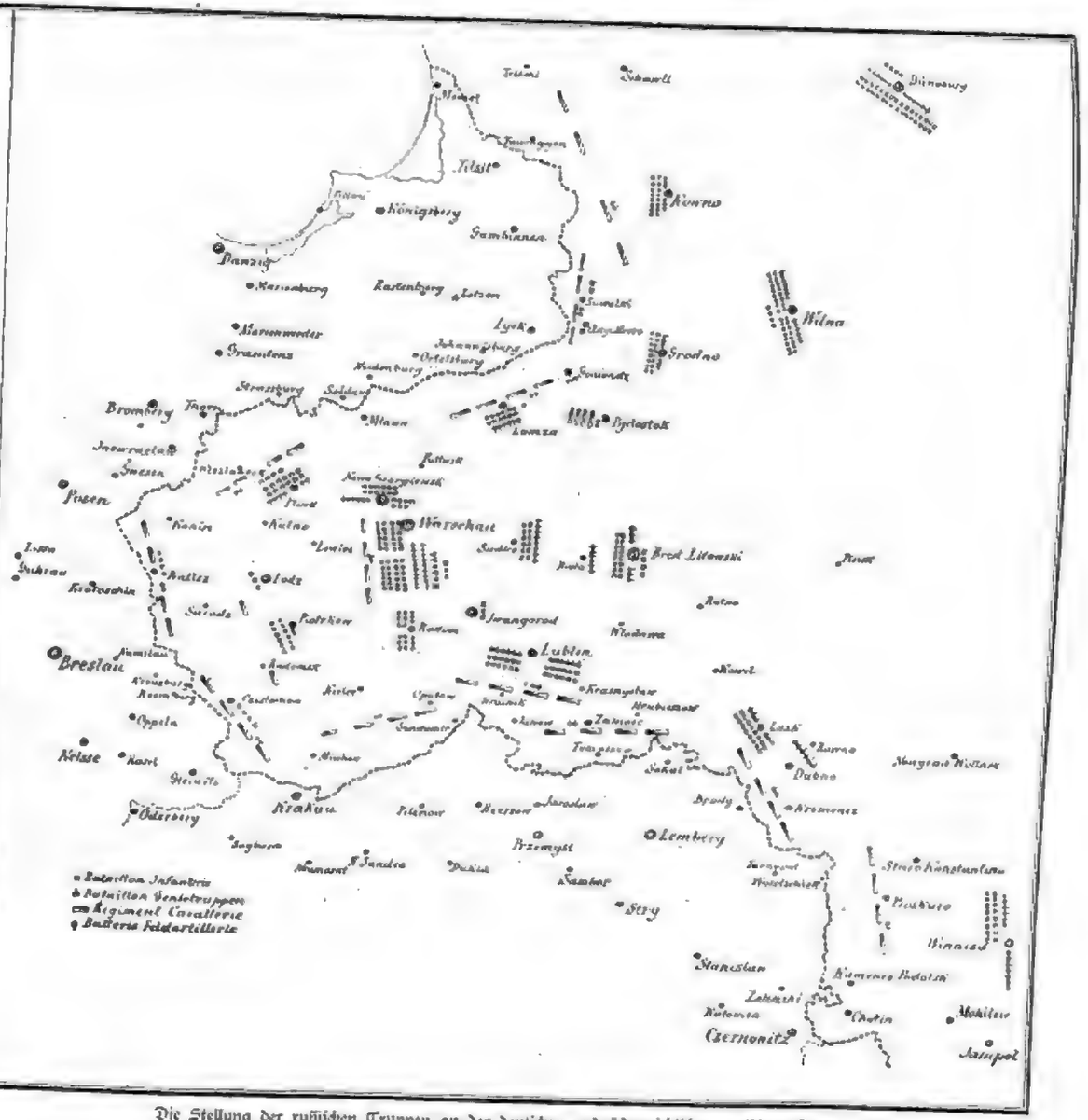

Die Stellung der russischen Truppen an der deutschen und österreichisch-ungarischen Grenze.

Deutsche Abtheilung.

Fig. 1.

Fig. 2.

Fig. 3.

Mode.

Digitized by Google

Ein Muttertraum.

Novelle
von
H. Hart.

(Nachdruck verboten.)

Mutter Hans Hans Meiers war noch nie auf der Residenz gewesen, und so hatte sie sich denn auf die Reise mit einer Freudigkeit gerüstet, die ihr Mann, der Gutsbesitzer Meier, nicht begreifen konnte. Er hatte ihr gesagt, daß sie sich nicht freuen würde, und sie hatte ihm geantwortet, daß sie sich freuen würde.

Nun war Freitag, und sie saßen — Meiers — im Coupé erster Klasse und fuhren nach Berlin. Sie hatten sich ein Coupé für sich allein genommen, weil sie sich nicht gern mit fremden Leuten unterhielten, und weil sie sich auf der Reise unterhalten wollten. Meier hatte sich in seine Ecke gesetzt, hatte die Beine lang ausgestreckt, hatte die Augen geschlossen und hatte sich vorgenommen, zu schlafen. Seine Frau hatte sich in die andere Ecke gesetzt, hatte ihre Füße auf ihr Reisebündel gestellt, hatte die Augen weit aufgemacht und hatte sich vorgenommen, nicht zu schlafen.

Meier schlief, und Frau Meier sah ihn an. Sie sah ihn an, wie er da saß, mit seinem dicken Bauch, mit seinem roten Gesicht, mit seinem Doppelkinn, mit seinen dicken Beinen, mit seinen dicken Händen, mit seinen dicken Fingern, mit seinen dicken Ringen, mit seinen dicken Uhrketten, mit seinem dicken Portemonnaie, mit seinem dicken Geldbeutel, mit seinem dicken Vermögen, mit seinem dicken Gutsbesitz, mit seinem dicken Ansehen, mit seinem dicken Einfluß, mit seinem dicken Stimmrecht, mit seinem dicken Wahlrecht, mit seinem dicken Wahlzettel, mit seinem dicken Wahlkreis, mit seinem dicken Abgeordnetenmandat, mit seinem dicken Reichstagsmandat, mit seinem dicken Landtagsmandat, mit seinem dicken Kreistagsmandat, mit seinem dicken Gemeindevorsteherposten, mit seinem dicken Amtsvorsteherposten, mit seinem dicken Schulzenposten, mit seinem dicken Kirchenvorsteherposten, mit seinem dicken Kirchenstuhl, mit seinem dicken Gesangbuch, mit seinem dicken Gebetbuch, mit seinem dicken Katechismus, mit seinem dicken Glauben, mit seinem dicken Gewissen, mit seinem dicken Herzen, mit seinem dicken Kopf, mit seinem dicken Verstand, mit seinem dicken Wissen, mit seinem dicken Können, mit seinem dicken Nichtskönnen, mit seinem dicken Nichtsverstehen, mit seinem dicken Nichtswissen, mit seinem dicken Nichtsglauben, mit seinem dicken Nichtsgewissen, mit seinem dicken Nichtsherzen, mit seinem dicken Nichtskopf, mit seinem dicken Nichtsverstand, mit seinem dicken Nichtswissen, mit seinem dicken Nichtskönnen, mit seinem dicken Nichtsnutz, mit seinem dicken Nichtsnutzigkeit, mit seinem dicken Nichtsnutzigkeitsgefühl, mit seinem dicken Nichtsnutzigkeitsbewußtsein, mit seinem dicken Nichtsnutzigkeitsbewußtsein, mit seinem dicken Nichtsnutzigkeitsbewußtsein

ch gewesen, dem sie zärtliche Worte zugeflüstert, dem sie innig und gedrückt, den sie, sie selbst, ins Nebenzimmer gezogen, e den unseligen Irrthum entdeckte, an der zarten, eleganten entdeckte, die so ganz anders war als ihres Emil dunkle, Beruf nicht verleugnende Maske! Wo war er denn nur? es Fatum hielt ihn von ihr entfernt? Da — wieder ein Hut weißer Federn, wieder ein rother Mantel! — aber nein, jetzt sie ängstlich, mißtrauisch geworden; sie würde ihn gewiß ansprechen.

Aber inzwischen redete man fortwährend zu ihr. Ihr elegantes im, ihre anmuthige Gestalt fielen allgemein auf.

„Komm mit mir, reizende Banditenbraut!“ sagte der eine.

„Du hast mein Herz gestohlen und willst es weil mit dir klettern?“ neckte ein anderer. „Wo hast du denn deinen Verkauptmann?“ höhnte ein niedlicher Débardeur, „der ist weil unten geworden und scheuggelt sich in andere n ein?“

Untreu geworden? Wie ein Blitzstrahl fuhr es ihr durch Kopf. „Laßt mich alle!“ rief sie ärgerlich, „was wollt ihr mit? So ein Unsinn ist mir noch nicht vorgekommen!“

Eifersucht fing die Eifersucht an, sie zu plagen.

Wenn er nicht hätte andern den Hof machen wollen, grübelte würde er sich nicht in dieses Costüm gesteckt haben. Aber wollte sie sich auch nicht mehr darum grämen, nun wollte auch einmal leichtsinnig sein und sich amüsiren, so gut es ging.

Sie stand an einer Säule; der Débardeur sieh sie nicht aus Augen.

„Komm, reizende, Verlassene, wir wollen uns zusammen setzen!“ rief er lustig. „Weißt du, ich habe Hunger, wie wär' ist einem kleinen Imbiß? Sieh diesen Hummersalat da am et, sieht er nicht verlockend aus?“

O je, Hummersalat! von jeher Suse's Schwärmerei, und ig: sie hatte ja den ganzen Tag nichts gegessen vor Aufregung Freude; die Natur will doch auch ihr Recht! O, wie gut der Salat, und wie er der muntern Gefährtin schmeckte! e hatten es sich an einem Tischchen bequem gemacht, und so te sie noch sehr gut eine zweite Portion vertilgen, und nun ein Glas Bowle für jeden. Ach, köstlich, Pfirsichbowle! en hatte sie schon so viel gehört. Ernst erzählte immer von r Ahrinrise, wie er oben auf dem Drachenfels das darbare Getränk genossen. Noch ein Glas Bowle! Da wieder der rothe Husar. Wie er um sie herumschnüffelte! wieder mit einer Polin am Arm! aber das war nicht die rstin. Ja, auf einem Maskenball wahrsein die Bilder während. Auch ihr Débardeur war verschwunden, ganz plötz — doch sieh, ein Zettelchen lag auf dem Platz: Sie las: enuggler sind reich, die Löwen bezahlen. Der arme Débardeur.“

n nahte der Kellner und stand vor der bestürzten Suse: dame haben vier Hummer, vier Glas Bowle, macht zusz!.“

„Barmherziger Gott, auch das noch!“ stöhnte Suse. Sie nicht einen Heller Geld bei sich; daran hatte sie ja gar gedacht! wenn sie mit ihrem Ernst zusammen war, brauchte sich kein Geld!

„Kommen Sie nachher wieder,“ brachte sie endlich mühsam r, „ich bleibe noch hier — bringen Sie mir — einen Wund-l.“

nd da saß sie nun, und um es nicht auffallend zu machen, te sie Müdigkeit vor; dabei schlugen ihre Füßchen den Takt; ieht spielten sie gerade den himmlischen Lagunenwalzer! Wie sie danach getanzt hätte!

nd dann kam gerade ein behäbiger Mönch und forderte sie mit ihm in die Hölle zu tanzen oder mit ihm in sein Kloster ehen. Wie gern wäre sie davongelaufen, aber der schreckeller Loch keinen Blick von ihr!

„Noch ein Bisser bringen Sie mir!“ befahl sie verzweifelt. n lustiger Pierrot macht jetzt seine Sprünge dicht vor ihr und , daß ihr das Blut in die Wangen stieg. Naht denn keiner aus dieser gräßlichen Lage? — Ah, ein eleganter er — er nähert sich ihr — vielleicht ist er es doch! Sie uf, geht ihm einige Schritte entgegen; der Kellner geht n nach. Nun hat der Don Juan sie gesehen, er nähert r mit chevalereskster Verbeugung.

„Habe ich dich endlich wiedergefunden, schöne Maske? Nun) dich aber nicht los!“

Himmel, es ist derselbe von vorhin! nach trägt er den ßuß nachlässig vermehrt in der eleganten Hand. Was soll n? Ach, am liebsten möchte sie sich dort auf die Estrade en, auf der die Musikanten sitzen, und laut in den Saal ien: Ernst Müller, komm, komm zu deiner armen Suse; n dich nicht finden! Aber nein, das geht ja nicht, und der dem Orchester die Uhr zeigt schon auf halb zwölf. ne kleine Weile, dann fallen zwar die Masken, aber wer die lange sie in dem großen Saal beraminren kann, ehe Gefuchten findet, und vielleicht — wie sie sich immer ab mehr in den Aerger hineinredet! — will er sich gar ten lassen! Ach, wer hätte gedacht, daß dieser Tag so lamte!

Stand der Don Juan wieder vor der Sinnenden, in der Hand ein Glas Rothwein.

„Bist mir den Trank noch schuldig, schöne Maske,“ begann d, und seine Augen leuchteten begehrend durch die Larve. it zur Seite und wehrte ihm, das Glas entfiel bei der Bewegung, die sie gegen ihn machte, seiner Hand, zerbrach ben, und der rothe Wein floß über das elegante Atlas-der jungen Frau.

war zurück! Jetzt ist ihr Entschluß gefaßt: sie eilt, einem n Drange folgend, zu der Dame, die am Büffet sitzt, ihr mit wenigen Worten den werthvollen Dolch, dann wie ein Wirbelwind hinaus aus dem Saal, zehnmal n, aber zehnmal sich wieder todreißend, nach der Garderobe. mhüllt sie sich mit Tuch und Mantel, und nun läuft die Treppe hinab. Noch war kein Wagen zu sehen; es war ja kaum Mitternacht. Sie ahnet nicht des tiefen Schnees, nicht ihrer zierlichen Stiefel; wie gejagt, eilt sie dahin, ihrem Hause zu.

Endlich ist sie angelangt, doch wie soll sie hineinkommen? Die Aufwärterin ist noch nicht da, Ernst hat den Schlüssel, kein Wächter in der Nähe; sie weiß nicht, soll sie weinen oder lachen. Da sieht sie nun in dem tiefen Thorvorsprung eingetreten geborgen. Jetzt nahen Schritte, Männerstimmen ertönen; sie drückt sich tiefer in die Thür, zieht den Mantel eng ums Kleid, ihr Herz pocht hörbar — Gottlob, sie gehen vorüber! Da schlägt es zwölf Uhr vom Thurm; nun naht der Wächter, sie ist erlöst, sie eilt ihm entgegen, gibt sich zu erkennen, stammelt irgendeine Unwahrheit: „unrecht geworden, Mann nicht stören wollen“. Der gutmüthige Alte sieht sie lächelnd an und entzündet Streichhölzer, damit sie nicht stolpert; die Thür fällt zu, sie ist im Hause, geborgen! ein tiefer Seufzer der Erleichterung entringt sich ihr.

Sie tappt die Stufen empor, den Stubenschlüssel trägt sie stets bei sich, nun ist sie in ihrem Heim; sie zündet die Lampe an, dann nimmt sie die schützenden Hüllen ab, setzt sich an den Tisch und thut, was wol jedes junge Weib in ihrer Lage gethan hätte: sie weint. Wie müde sie geworden ist! Sie kleidet sich aus, legt die gleichenen Sachen sorgfältig zusammen, nicht ohne einen kleinen Schauder, als sie die Rothweinflecke wie Blutstropfen auf dem weißen Atlas sieht, dann zündet sie die Nachtlampe an und taucht ins Bett. Sie will auch nicht mehr nachdenken, sich nicht grämen und nicht ärgern; sie ist furchtbar müde, sie will nur schlafen. Bald athmet sie tief und schwer; manchmal klingt es wie leises, verhaltenes Schluchzen.

Eine halbe Stunde später knarrt unten die Hausthür, ein schneller Tritt tönt auf der Treppe, leise wird die Thür geöffnet, in dem matten Lichtschein präsentirt sich der rothe Husar Ernst!

Er athmet erleichtert auf, als er das Nachtlichtchen bemerkt; sein erster Blick ist nach dem Bett. Gott sei Dank, da ist sie ja! da schläft sie süß, ruhig; wie blaß sie ist! sieht es nicht aus, als ob sie geweint hat? Aller Aerger, aller Zorn verschwindet bei diesem Anblick.

Wie war es aber nur möglich, daß seine Suse ihn so anführen konnte! Mit zehn Pelzinnen hatte er herumgeschäkert, hatte mit ihnen geschertzt und gekost; die eine ließ ihn schon gar nicht mehr los; da glaubte auch er seiner Sache sicher zu sein, es war ganz die reizende Figur, das blonde Köpfchen seines Weibes; wie ging sie auf seine Scherze ein, so eigentümlich, so frei, daß es ihm eigentlich einen Stich ins Herz gab! Bei der Demaskirung sah er erst, wie er sich getäuscht hatte; es war die älteste Schwester des Stimmführers vom Baß gewesen, eine von denen, die zu Hause niemand erlauben, das Wort zu führen. Eine andere entpuppte sich als die Mutter von drei heirathsfähigen Töchtern, für deren eine sie gern den rothen Husaren gangelt hätte. Das alles ging ihm jetzt beim Ausziehen durch den Kopf. Wie kam es nur, daß er sie nicht gefunden hatte! Nun hatte er keine Ruhe gehabt, als er sie auch nach der Demaskirung nicht sah. Wie ordentlich sie alle ihre Sachen zusammengelegt hatte! — Doch was war denn das? was hatte denn das zu bedeuten? das waren doch keine schwanbesetzten Polenkleider? das war ja, wirklich — wie war es denn nur möglich, daß er sie nicht erkannt hatte! Dieses Costüm, dieser große Hut mit der rothen Feder — das war ja die reizende Schmuggelerin, die ihm so häufig aufgefallen war, deren erschrockter Schrei gleich zu Anfang des Balles ihn so elektrisch durchzuckt hatte!

Nun klärte sich ihm alles auf: das war sein Weib gewesen, seine Suse! In der Irre war er gegangen. O, diese Adele, diese abscheuliche, neidische alte Jungfer, sie hatte das ganze Unheil angerichtet! sie wollte wol gar Unfrieden säen? und beinah war es ihr gelungen! Das arme Frauchen, wie mochte es sich abgeängstigt haben, so allein unter den vielen Hunderten! — Aber wer mochte doch der Don Juan gewesen sein, der sich so angelegentlich um sie bemüht hatte? Es waren viele Offiziere, viele Cavaliere vom Hofe dort. Er stampfte mit dem Fuße auf die Erde — doch still, sie ist gewiß müde. Leise legte er sich auch zu Bett.

„Dieser unselige Maskenball!“ flüstert er, „diese vergebliche Freude!“ aber bald künden tiefe Athemzüge, daß auch er alle Enttäuschung vergessen hat; bald umschweben ihn liebliche Träume, und im Traumlande haben sich beide gefunden und tanzen, ein glückliches, frohes Paar, nach den Klängen des Lagunenwalzers, eng aneinandergeschmiegt, den fröhlichsten seligsten Tanz.

* * *

Am andern Morgen früh erwachte Frau Suse mit müden Gliedern, als ob sie wirklich die ganze Nacht durchtanzt hätte. Sie schaute sich suchend um; richtig, da lag ihr Ernst in ruhigem Schlummer. Wann mochte er nach Hause gekommen sein? jedenfalls war er liebevoll besorgt gewesen, sie nicht zu stören.

Sie stand leise auf, zog ein sauberes Morgenkleidchen an und schaute sich im Zimmer um.

„O dieser entsetzliche Maskenball!“ flüsterte sie leise vor sich hin, „an den werde ich denken — zeitlebens! Hätte ich nur erst die Sachen aus dem Hause, diese stummen, doch so beredten Zeugen, aber — du mein Himmel, was ist denn das? was liegt denn da? ein rother Rock mit Schnüren? Hosen? eine Husarenmütze? — kein Federhut? kein rother Mantel? kein Don Juan?“

Wie Schuppen fiel es ihr von den Augen. Das war er also gewesen, ihr Ernst, der prächtige rothe Husar, der ihren Weg so oft gekreuzt, der noch Zeuge ihres Schmerzes war? Aber wie kam sie nur auf den Don Juan? Richtig, Fräulein Adele hatte es ihr ja gesagt, ihr verrathen unter dem tiefsten Siegel der Verschwiegenheit! War sie von Ernst so instruirt worden, oder war es Bosheit, Lust an Intriguen? war sie vielleicht neidisch auf ihr Glück, und wollte sie es zerstören? O Himmel, konnte es denn so schlechte Menschen geben? Wie würde sie lachen und sich freuen, wenn sie das erführe! „Mein guter Emil!“ flüsterte sie und strich wie liebkosend über die verschnürte Husarenjacke. „Meine süße Suse!“ klang es da hinter ihr, und Ernst's Arme umschlangen sie, und gegenseitig berichteten sie sich alles und klagten um den verlorenen Abend.

Aber des Mannes Herz ist ein wunderbares Ding, und ein Stachel blieb doch zurück. Und in jeder Frau steckt eine Abart der Eva, und so konnte auch die kleine Frau nicht genug von den Hulderzungen des eleganten Don Juan mit der zarten weißen Hand erzählen, und nur schlecht konnte Freund Ernst seine Ungeduld darüber verbergen.

So war der Morgen vergangen. Dann war es Suse's größte Sorge gewesen, die Flecken aus dem Atlasgewand so gut wie möglich zu tilgen und das Costüm dem Maskenverleihgeschäft zurückzuschicken. Sie ließ auch gleich um die Rechnung bitten, fügte sie hinzu.

Bald darauf läutete es, Suse öffnete, ein Diener war da, der einen Brief an Frau Suse Müller brachte. Sie öffnet ihn, wirft einen Blick hinein und bleibt wie erstarrt stehen. Dann preßt sie die Hand aufs Herz, holt tief Athem, sieht zum Himmel hinauf, der allerdings von dieser Stelle nicht zu sehen war, und ruft dem Diener kaltblütig zu: „Sagen Sie dem Herrn, ich werde kommen.“

Schnell steckt sie den Brief in die Tasche, doch Ernst hat die ganze Scene beobachtet. „Von wem ist der Brief, Suse?“ fragt er.

„Ach,“ lächelt sie verlegen, „eine Anfrage — nichts besonderes“ —

„Du sprachst ja von einem Herrn! Du verbirgst mir etwas!“

„Je nun, man hat seine kleinen Geheimnisse,“ sagt Suse trotzig. Nicht um die Welt würde sie ihm diesen Brief, den Beweis ihres Leichtsinns, zeigen. „Du wirst wol auch die deinen haben,“ setzt sie gereizt hinzu. „Wer weiß, ob die Polinnen gestern wirklich alle so alt und häßlich waren!“

O weh! denkt Ernst, sie kann sich nicht vertheidigen und greift lieber an. Schlimme Sache das! „Guten Morgen,“ sagt er kurz und kurz und beißt sich in sein Geschick.

Und während unten in der Färberei der ersehnte Mann am Waschtroge steht und die Farben mischt, geht Suse an ihre Pflicht, läßt das Fräulein im Laden ab und setzt sich gedankenvoll an das Pult.

„Herr Müller,“ ruft unten der Gehülfe, „um Gottes willen, die gelbseidene Bettdecke soll ja nur chemisch gereinigt werden!“

Hilft alles nicht, hinein in den Orkus! heute muß alles schwarz werden, so schwarz wie ihre verrätherische Seele, so düster wie seine Stimmung! Und verzweifelt schwingt er die Decke.

„Na, das kann ja gut werden!“ murmelt der Gehülfe.

Und oben an dem Pulte sitzt die arme, gekränkte Suse, wechselt Färbermarken gegen saubere Münzen um, nimmt Gegenstände in Empfang, notirt, schreibt und rechnet, aber ihre Gedanken sind nicht dabei, ihre Gedanken sind in der Tasche bei dem unseligen Briefe. Jetzt ist ein Augenblick Pause; sie zieht ihn heraus und athmet schwer und bang, als sie ihn entfaltet. Da, da sieht es mit entsetzlicher Deutlichkeit:

Rechnung für Frau Susanna Müller.

Miethe für eine Costümbanditre	ℳ 50
Ein verlorener Dolch	„ 25
Das Kleid durch Flecken beschädigt . . .	„ 25
Summa	ℳ 100.

Ihr ist zu Muthe, als würde diese schreckliche 100 immer größer und größer. Die Mauern wachsen riesengroß, sie erdrücken sie fast mit ihrer Wucht. Da geht die Klingel, es kommt jemand, schnell den Brief in die Tasche! Ach, die Nachbarin ist's, Fräulein Adele, die schreckliche Person, die sie dazu verleitet hat! Sie kommt ganz harmlos, um sich zu erkundigen, ob sie sich auch gut amüsirt habe.

Zum ersten mal in ihrem Leben haßt Suse einen Menschen. Mutter, Mutter, denkt sie, wäre ich dir doch gefolgt, dann hätte ich das Dragonerblaue genommen und die Trommel von dem kleinen Horst Lewin aus dem ersten Stock, und die Regimentsrechter wäre fertig gewesen! Ihrer Christine, der Aufwärterin, Bräutigam ist Trommler; der hätte es sie noch umsonst gelehrt.

Das alles geht ihr durch den Kopf, sie antwortet auch kaum auf die theilnehmenden Fragen.

Die Freundin geht fast beleidigt ab. „Da hat es was gegeben!“ murmelt sie leise, als sie die Thür schließt. Sie hat dabei recht befriedigt aus. „Das ist dem schrecklichen Färbermeister schon recht geschehen, weshalb nimmt er sich so ein junges, unerfahrenes Ding, das doch auch gewiß nur Fehler in die Bücher schreibt!“

Wieder geht die Klingel, ein Offiziersbursche fragt nach Frau Müller. „Sie wünschen?“

„Der Herr Premierlieutenant von Rosenbommel läßt seine Empfehlung machen und schickt den Dolch zurück und fragt an, wie das schöne Fest bekommen ist.“

„Gut, gut, ich danke,“ versetzt Suse schnell, „aber bitte, tragen Sie den Dolch nur gleich in die Fr.-Straße Nr. 105, eine Treppe, da gehört er hin. Sagen Sie nur, ich schicke den bewußten Dolch, alles andere mündlich.“

Ernst kommt aus der Färberei, er hat die letzten Worte gehört. „Was ist das, was soll das?“ fragt er hastig.

„Ach, laß mich, ich weiß es nicht.“ Suse sagt es, ohne zu wissen, was sie spricht; ihr ist zu jämmerlich zu Muthe.

„So werde ich's erfahren!“

Schnell nimmt er Hut und Paletot und eilt dem Burschen nach durch Straßen und über Plätze. Plötzlich verschwindet jener in einem Hause. Ernst ihm nach, eine Treppe hinauf. Er ist in einem eleganten Raum, ein Diener steht an der Thür. Richtig, das ist ja derselbe Mensch, der vormittags bei seinem Weibe war und den geheimnißvollen Brief brachte. Jetzt muß es sich aufklären; jetzt hält er die Fäden der Intrigue in der Hand! Ein eleganter Herr tritt ihm entgegen. „Sie wünschen, mein Herr?“

Ernst zeigt auf den Diener. „Ich möchte gern,“ beginnt er, „dieser Mann brachte heute früh meiner Frau einen Brief.“ Nun wird ihm warm, er wischt sich den Schweiß von der Stirn — abscheuliche Lage für ihn — o diese Weiber, was sie nicht alles anrichten können! „Mein Name ist Müller,“ fuhr er fort, „Ernst Müller, Färbereibesitzer am Alten Graben“ —

Mk. 10 Mk. 15 Mk. 20 Mk. 25 Mk. 30 Mk. 40 Mk. 50 Mk. 60 Mk. 70 Mk. 80 Mk. 90 Mk. 100 Mk. 120 Mk. 150 Mk. 180 Mk. 200 Mk. 250 Mk. 300 Mk. 350 Mk. 400 Mk. 450 Mk. 500 Mk. 600 Mk. 700 Mk. 800 Mk. 900 Mk. 1000 Mk. 1200 Mk. 1500 Mk. 1800 Mk. 2000 Mk. 2500 Mk. 3000 Mk. 3500 Mk. 4000 Mk. 4500 Mk. 5000 Mk. 6000 Mk. 7000 Mk. 8000 Mk. 9000 Mk. 10000 Mk. 12000 Mk. 15000 Mk. 18000 Mk. 20000 Mk. 25000 Mk. 30000 Mk. 35000 Mk. 40000 Mk. 45000 Mk. 50000 Mk. 60000 Mk. 70000 Mk. 80000 Mk. 90000 Mk. 100000 Mk. 120000 Mk. 150000 Mk. 180000 Mk. 200000 Mk. 250000 Mk. 300000 Mk. 350000 Mk. 400000 Mk. 450000 Mk. 500000 Mk. 600000 Mk. 700000 Mk. 800000 Mk. 900000 Mk. 1000000 Mk. 1200000 Mk. 1500000 Mk. 1800000 Mk. 2000000 Mk. 2500000 Mk. 3000000 Mk. 3500000 Mk. 4000000 Mk. 4500000 Mk. 5000000 Mk. 6000000 Mk. 7000000 Mk. 8000000 Mk. 9000000 Mk. 10000000 Mk. 12000000 Mk. 15000000 Mk. 18000000 Mk. 20000000 Mk. 25000000 Mk. 30000000 Mk. 35000000 Mk. 40000000 Mk. 45000000 Mk. 50000000 Mk. 60000000 Mk. 70000000 Mk. 80000000 Mk. 90000000 Mk. 100000000 Mk. 120000000 Mk. 150000000 Mk. 180000000 Mk. 200000000 Mk. 250000000 Mk. 300000000 Mk. 350000000 Mk. 400000000 Mk. 450000000 Mk. 500000000 Mk. 600000000 Mk. 700000000 Mk. 800000000 Mk. 900000000 Mk. 1000000000 Mk. 1200000000 Mk. 1500000000 Mk. 1800000000 Mk. 2000000000 Mk. 2500000000 Mk. 3000000000 Mk. 3500000000 Mk. 4000000000 Mk. 4500000000 Mk. 5000000000 Mk. 6000000000 Mk. 7000000000 Mk. 8000000000 Mk. 9000000000 Mk. 10000000000 Mk. 12000000000 Mk. 15000000000 Mk. 18000000000 Mk. 20000000000 Mk. 25000000000 Mk. 30000000000 Mk. 35000000000 Mk. 40000000000 Mk. 45000000000 Mk. 50000000000 Mk. 60000000000 Mk. 70000000000 Mk. 80000000000 Mk. 90000000000 Mk. 100000000000 Mk. 120000000000 Mk. 150000000000 Mk. 180000000000 Mk. 200000000000 Mk. 250000000000 Mk. 300000000000 Mk. 350000000000 Mk. 400000000000 Mk. 450000000000 Mk. 500000000000 Mk. 600000000000 Mk. 700000000000 Mk. 800000000000 Mk. 900000000000 Mk. 1000000000000 Mk. 1200000000000 Mk. 1500000000000 Mk. 1800000000000 Mk. 2000000000000 Mk. 2500000000000 Mk. 3000000000000 Mk. 3500000000000 Mk. 4000000000000 Mk. 4500000000000 Mk. 5000000000000 Mk. 6000000000000 Mk. 7000000000000 Mk. 8000000000000 Mk. 9000000000000 Mk. 10000000000000 Mk. 12000000000000 Mk. 15000000000000 Mk. 18000000000000 Mk. 20000000000000 Mk. 25000000000000 Mk. 30000000000000 Mk. 35000000000000 Mk. 40000000000000 Mk. 45000000000000 Mk. 50000000000000 Mk. 60000000000000 Mk. 70000000000000 Mk. 80000000000000 Mk. 90000000000000 Mk. 100000000000000 Mk. 120000000000000 Mk. 150000000000000 Mk. 180000000000000 Mk. 200000000000000 Mk. 250000000000000 Mk. 300000000000000 Mk. 350000000000000 Mk. 400000000000000 Mk. 450000000000000 Mk. 500000000000000 Mk. 600000000000000 Mk. 700000000000000 Mk. 800000000000000 Mk. 900000000000000 Mk. 1000000000000000 Mk. 1200000000000000 Mk. 1500000000000000 Mk. 1800000000000000 Mk. 2000000000000000 Mk. 2500000000000000 Mk. 3000000000000000 Mk. 3500000000000000 Mk. 4000000000000000 Mk. 4500000000000000 Mk. 5000000000000000 Mk. 6000000000000000 Mk. 7000000000000000 Mk. 8000000000000000 Mk. 9000000000000000 Mk. 10000000000000000 Mk. 12000000000000000 Mk. 15000000000000000 Mk. 18000000000000000 Mk. 20000000000000000 Mk. 25000000000000000 Mk. 30000000000000000 Mk. 35000000000000000 Mk. 40000000000000000 Mk. 45000000000000000 Mk. 50000000000000000 Mk. 60000000000000000 Mk. 70000000000000000 Mk. 80000000000000000 Mk. 90000000000000000 Mk. 100000000000000000 Mk. 120000000000000000 Mk. 150000000000000000 Mk. 180000000000000000 Mk. 200000000000000000 Mk. 250000000000000000 Mk. 300000000000000000 Mk. 350000000000000000 Mk. 400000000000000000 Mk. 450000000000000000 Mk. 500000000000000000 Mk. 600000000000000000 Mk. 700000000000000000 Mk. 800000000000000000 Mk. 900000000000000000 Mk. 1000000000000000000 Mk. 1200000000000000000 Mk. 1500000000000000000 Mk. 1800000000000000000 Mk. 2000000000000000000 Mk. 2500000000000000000 Mk. 3000000000000000000 Mk. 3500000000000000000 Mk. 4000000000000000000 Mk. 4500000000000000000 Mk. 5000000000000000000 Mk. 6000000000000000000 Mk. 7000000000000000000 Mk. 8000000000000000000 Mk. 9000000000000000000 Mk. 10000000000000000000 Mk. 12000000000000000000 Mk. 15000000000000000000 Mk. 18000000000000000000 Mk. 20000000000000000000 Mk. 25000000000000000000 Mk. 30000000000000000000 Mk. 35000000000000000000 Mk. 40000000000000000000 Mk. 45000000000000000000 Mk. 50000000000000000000 Mk. 60000000000000000000 Mk. 70000000000000000000 Mk. 80000000000000000000 Mk. 90000000000000000000 Mk. 100000000000000000000 Mk. 120000000000000000000 Mk. 150000000000000000000 Mk. 180000000000000000000 Mk. 200000000000000000000 Mk. 250000000000000000000 Mk. 300000000000000000000 Mk. 350000000000000000000 Mk. 400000000000000000000 Mk. 450000000000000000000 Mk. 500000000000000000000 Mk. 600000000000000000000 Mk. 700000000000000000000 Mk. 800000000000000000000 Mk. 900000000000000000000 Mk. 1000000000000000000000 Mk. 1200000000000000000000 Mk. 1500000000000000000000 Mk. 1800000000000000000000 Mk. 2000000000000000000000 Mk. 2500000000000000000000 Mk. 3000000000000000000000 Mk. 3500000000000000000000 Mk. 4000000000000000000000 Mk. 4500000000000000000000 Mk. 5000000000000000000000 Mk. 6000000000000000000000 Mk. 7000000000000000000000 Mk. 8000000000000000000000 Mk. 9000000000000000000000 Mk. 10000000000000000000000 Mk. 12000000000000000000000 Mk. 15000000000000000000000 Mk. 18000000000000000000000 Mk. 20000000000000000000000 Mk. 25000000000000000000000 Mk. 30000000000000000000000 Mk. 35000000000000000000000 Mk. 40000000000000000000000 Mk. 45000000000000000000000 Mk. 50000000000000000000000 Mk. 60000000000000000000000 Mk. 70000000000000000000000 Mk. 80000000000000000000000 Mk. 90000000000000000000000 Mk. 100000000000000000000000 Mk. 120000000000000000000000 Mk. 150000000000000000000000 Mk. 180000000000000000000000 Mk. 200000000000000000000000 Mk. 250000000000000000000000 Mk. 300000000000000000000000 Mk. 350000000000000000000000 Mk. 400000000000000000000000 Mk. 450000000000000000000000 Mk. 500000000000000000000000 Mk. 600000000000000000000000 Mk. 700000000000000000000000 Mk. 800000000000000000000000 Mk. 900000000000000000000000 Mk. 1000000000000000000000000 Mk. 1200000000000000000000000 Mk. 1500000000000000000000000 Mk. 1800000000000000000000000 Mk. 2000000000000000000000000 Mk. 2500000000000000000000000 Mk. 3000000000000000000000000 Mk. 3500000000000000000000000 Mk. 4000000000000000000000000 Mk. 4500000000000000000000000 Mk. 5000000000000000000000000 Mk. 6000000000000000000000000 Mk. 7000000000000000000000000 Mk. 8000000000000000000000000 Mk. 9000000000000000000000000 Mk. 10000000000000000000000000 Mk. 12000000000000000000000000 Mk. 15000000000000000000000000 Mk. 18000000000000000000000000 Mk. 20000000000000000000000000 Mk. 25000000000000000000000000 Mk. 30000000000000000000000000 Mk. 35000000000000000000000000 Mk. 40000000000000000000000000 Mk. 45000000000000000000000000 Mk. 50000000000000000000000000 Mk. 60000000000000000000000000 Mk. 70000000000000000000000000 Mk. 80000000000000000000000000 Mk. 90000000000000000000000000 Mk. 100000000000000000000000000 Mk. 120000000000000000000000000 Mk. 150000000000000000000000000 Mk. 180000000000000000000000000 Mk. 200000000000000000000000000 Mk. 250000000000000000000000000 Mk. 300000000000000000000000000 Mk. 350000000000000000000000000 Mk. 400000000000000000000000000 Mk. 450000000000000000000000000 Mk. 500000000000000000000000000 Mk. 600000000000000000000000000 Mk. 700000000000000000000000000 Mk. 800000000000000000000000000 Mk. 900000000000000000000000000 Mk. 1000000000000000000000000000 Mk. 1200000000000000000000000000 Mk. 1500000000000000000000000000 Mk. 1800000000000000000000000000 Mk. 2000000000000000000000000000 Mk. 2500000000000000000000000000 Mk. 3000000000000000000000000000 Mk. 3500000000000000000000000000 Mk. 4000000000000000000000000000 Mk. 4500000000000000000000000000 Mk. 5000000000000000000000000000 Mk. 6000000000000000000000000000 Mk. 7000000000000000000000000000 Mk. 8000000000000000000000000000 Mk. 9000000000000000000000000000 Mk. 10000000000000000000000000000 Mk. 12000000000000000000000000000 Mk. 15000000000000000000000000000 Mk. 18000000000000000000000000000 Mk. 20000000000000000000000000000 Mk. 25000000000000000000000000000 Mk. 30000000000000000000000000000 Mk. 35000000000000000000000000000 Mk. 40000000000000000000000000000 Mk. 45000000000000000000000000000 Mk. 50000000000000000000000000000 Mk. 60000000000000000000000000000 Mk. 70000000000000000000000000000 Mk. 80000000000000000000000000000 Mk. 90000000000000000000000000000 Mk. 100000000000000000000000000000 Mk. 120000000000000000000000000000 Mk. 150000000000000000000000000000 Mk. 180000000000000000000000000000 Mk. 200000000000000000000000000000 Mk. 250000000000000000000000000000 Mk. 300000000000000000000000000000 Mk. 350000000000000000000000000000 Mk. 400000000000000000000000000000 Mk. 450000000000000000000000000000 Mk. 500000000000000000000000000000 Mk. 600000000000000000000000000000 Mk. 700000000000000000000000000000 Mk. 800000000000000000000000000000 Mk. 900000000000000000000000000000 Mk. 1000000000000000000000000000000 Mk. 1200000000000000000000000000000 Mk. 1500000000000000000000000000000 Mk. 1800000000000000000000000000000 Mk. 2000000000000000000000000000000 Mk. 2500000000000000000000000000000 Mk. 3000000000000000000000000000000 Mk. 3500000000000000000000000000000 Mk. 4000000000000000000000000000000 Mk. 4500000000000000000000000000000 Mk. 5000000000000000000000000000000 Mk. 6000000000000000000000000000000 Mk. 7000000000000000000000000000000 Mk. 8000000000000000000000000000000 Mk. 9000000000000000000000000000000 Mk. 10000000000000000000000000000000 Mk. 12000000000000000000000000000000 Mk. 15000000000000000000000000000000 Mk. 18000000000000000000000000000000 Mk. 20000000000000000000000000000000 Mk. 25000000000000000000000000000000 Mk. 30000000000000000000000000000000 Mk. 35000000000000000000000000000000 Mk. 40000000000000000000000000000000 Mk. 45000000000000000000000000000000 Mk. 50000000000000000000000000000000 Mk. 60000000000000000000000000000000 Mk. 70000000000000000000000000000000 Mk. 80000000000000000000000000000000 Mk. 90000000000000000000000000000000 Mk. 100000000000000000000000000000000 Mk. 120000000000000000000000000000000 Mk. 150000000000000000000000000000000 Mk. 180000000000000000000000000000000 Mk. 200000000000000000000000000000000 Mk. 250000000000000000000000000000000 Mk. 300000000000000000000000000000000 Mk. 350000000000000000000000000000000 Mk. 400000000000000000000000000000000 Mk. 450000000000000000000000000000000 Mk. 500000000000000000000000000000000 Mk. 600000000000000000000000000000000 Mk. 700000000000000000000000000000000 Mk. 800000000000000000000000000000000 Mk. 900000000000000000000000000000000 Mk. 1000000000000000000000000000000000 Mk. 1200000000000000000000000000000000 Mk. 1500000000000000000000000000000000 Mk. 1800000000000000000000000000000000 Mk. 2000000000000000000000000000000000 Mk. 2500000000000000000000000000000000 Mk. 3000000000000000000000000000000000 Mk. 3500000000000000000000000000000000 Mk. 4000000000000000000000000000000000 Mk. 4500000000000000000000000000000000 Mk. 5000000000000000000000000000000000 Mk. 6000000000000000000000000000000000 Mk. 7000000000000000000000000000000000 Mk. 8000000000000000000000000000000000 Mk. 9000000000000000000000000000000000 Mk. 10000000000000000000000000000000000 Mk. 12000000000000000000000000000000000 Mk. 15000000000000000000000000000000000 Mk. 18000000000000000000000000000000000 Mk. 20000000000000000000000000000000000 Mk. 25000000000000000000000000000000000 Mk. 30000000000000000000000000000000000 Mk. 35000000000000000000000000000000000 Mk. 40000000000000000000000000000000000 Mk. 45000000000000000000000000000000000 Mk. 50000000000000000000000000000000000 Mk. 60000000000000000000000000000000000 Mk. 70000000000000000000000000000000000 Mk. 80000000000000000000000000000000000 Mk. 90000000000000000000000000000000000 Mk. 100000000000000000000000000000000000 Mk. 120000000000000000000000000000000000 Mk. 150000000000000000000000000000000000 Mk. 180000000000000000000000000000000000 Mk. 200000000000000000000000000000000000 Mk. 250000000000000000000000000000000000 Mk. 300000000000000000000000000000000000 Mk. 350000000000000000000000000000000000 Mk. 400000000000000000000000000000000000 Mk. 450000000000000000000000000000000000 Mk. 500000000000000000000000000000000000 Mk. 600000000000000000000000000000000000 Mk. 700000000000000000000000000000000000 Mk. 800000000000000000000000000000000000 Mk. 900000000000000000000000000000000000 Mk. 1000000000000000000000000000000000000 Mk. 1200000000000000000000000000000000000 Mk. 1500000000000000000000000000000000000 Mk. 1800000000000000000000000000000000000 Mk. 2000000000000000000000000000000000000 Mk. 2500000000000000000000000000000000000 Mk. 3000000000000000000000000000000000000 Mk. 3500000000000000000000000000000000000 Mk. 4000000000000000000000000000000000000 Mk. 4500000000000000000000000000000000000 Mk. 5000000000000000000000000000000000000 Mk. 6000000000000000000000000000000000000 Mk. 7000000000000000000000000000000000000 Mk. 8000000000000000000000000000000000000 Mk. 9000000000000000000000000000000000000 Mk. 10000000000000000000000000000000000000 Mk. 12000000000000000000000000000000000000 Mk. 15000000000000000000000000000000000000 Mk. 18000000000000000000000000000000000000 Mk. 20000000000000000000000000000000000000 Mk. 25000000000000000000000000000000000000 Mk. 30000000000000000000000000000000000000 Mk. 35000000000000000000000000000000000000 Mk. 40000000000000000000000000000000000000 Mk. 45000000000000000000000000000000000000 Mk. 50000000000000000000000000000000000000 Mk. 60000000000000000000000000000000000000 Mk. 70000000000000000000000000000000000000 Mk. 80000000000000000000000000000000000000 Mk. 90000000000000000000000000000000000000 Mk. 100000000000000000000000000000000000000 Mk. 120000000000000000000000000000000000000 Mk. 150000000000000000000000000000000000000 Mk. 180000000000000000000000000000000000000 Mk. 200000000000000000000000000000000000000 Mk. 250000000000000000000000000000000000000 Mk. 300000000000000000000000000000000000000 Mk. 350000000000000000000000000000000000000 Mk. 400000000000000000000000000000000000000 Mk. 450000000000000000000000000000000000000 Mk. 500000000000000000000000000000000000000 Mk. 600000000000000000000000000000000000000 Mk. 700000000000000000000000000000000000000 Mk. 800000000000000000000000000000000000000 Mk. 900000000000000000000000000000000000000 Mk. 1000000000000000000000000000000000000000 Mk. 1200000000000000000000000000000000000000 Mk. 1500000000000000000000000000000000000000 Mk. 1800000000000000000000000000000000000000 Mk. 2000000000000000000000000000000000000000 Mk. 2500000000000000000000000000000000000000 Mk. 3000000000000000000000000000000000000000 Mk. 3500000000000000000000000000000000000000 Mk. 4000000000000000000000000000000000000000 Mk. 4500000000000000000000000000000000000000 Mk. 5000000000000000000000000000000000000000 Mk. 6000000000000000000000000000000000000000 Mk. 7000000000000000000000000000000000000000 Mk. 8000000000000000000000000000000000000000 Mk. 9000000000000000000000000000000000000000 Mk. 10000000000000000000000000000000000000000 Mk. 12000000000000000000000000000000000000000 Mk. 15000000000000000000000000000000000000000 Mk. 18000000000000000000000000000000000000000 Mk. 20000000000000000000000000000000000000000 Mk. 25000000000000000000000000000000000000000 Mk. 30000000000000000000000000000000000000000 Mk. 35000000000000000000000000000000000000000 Mk. 40000000000000000000000000000000000000000 Mk. 45000000000000000000000000000000000000000 Mk. 50000000000000000000000000000000000000000 Mk. 60000000000000000000000000000000000000000 Mk. 70000000000000000000000000000000000000000 Mk. 80000000000000000000000000000000000000000 Mk. 90000000000000000000000000000000000000000 Mk. 100000000000000000000000000000000000000000 Mk. 120000000000000000000000000000000000000000 Mk. 150000000000000000000000000000000000000000 Mk. 180000000000000000000000000000000000000000 Mk. 200000000000000000000000000000000000000000 Mk. 250000000000000000000000000000000000000000 Mk. 300000000000000000000000000000000000000000 Mk. 350000000000000000000000000000000000000000 Mk. 400000000000000000000000000000000000000000 Mk. 450000000000000000000000000000000000000000 Mk. 500000000000000000000000000000000000000000 Mk. 600000000000000000000000000000000000000000 Mk. 700000000000000000000000000000000000000000 Mk. 800000000000000000000000000000000000000000 Mk. 900000000000000000000000000000000000000000 Mk. 1000000000000000000000000000000000000000000 Mk. 1200000000000000000000000000000000000000000 Mk. 1500000000000000000000000000000000000000000 Mk. 1800000000000000000000000000000000000000000 Mk. 2000000000000000000000000000000000000000000 Mk. 2500000000000000000000000000000000000000000 Mk. 3000000000000000000000000000000000000000000 Mk. 3500000000000000000000000000000000000000000 Mk. 4000000000000000000000000000000000000000000 Mk. 4500000000000000000000000000000000000000000 Mk. 5000000000000000000000000000000000000000000 Mk. 6000000000000000000000000000000000000000000 Mk. 7000000000000000000000000000000000000000000 Mk. 8000000000000000000000000000000000000000000 Mk. 9000000000000000000000000000000000000000000 Mk. 10000000000000000000000000000000000000000000 Mk. 12000000000000000000000000000000000000000000 Mk. 15000000000000000000000000000000000000000000 Mk. 18000000000000000000000000000000000000000000 Mk. 20000000000000000000000000000000000000000000 Mk. 25000000000000000000000000000000000000000000 Mk. 30000000000000000000000000000000000000000000 Mk. 35000000000000000000000000000000000000000000 Mk. 40000000000000000000000000000000000000000000 Mk. 45000000000000000000000000000000000000000000 Mk. 50000000000000000000000000000000000000000000 Mk. 60000000000000000000000000000000000000000000 Mk. 70000000000000000000000000000000000000000000 Mk. 80000000000000000000000000000000000000000000 Mk. 90000000000000000000000000000000000000000000 Mk. 100000000000000000000000000000000000000000000 Mk. 120000000000000000000000000000000000000000000 Mk. 150000000000000000000000000000000000000000000 Mk. 180000000000000000000000000000000000000000000 Mk. 200000000000000000000000000000000000000000000 Mk. 250000000000000000000000000000000000000000000 Mk. 300000000000000000000000000000000000000000000 Mk. 350000000000000000000000000000000000000000000 Mk. 400000000000000000000000000000000000000000000 Mk. 450000000000000000000000000000000000000000000 Mk. 500000000000000000000000000000000000000000000 Mk. 600000000000000000000000000000000000000000000 Mk. 700000000000000000000000000000000000000000000 Mk. 800000000000000000000000000000000000000000000 Mk. 900000000000000000000000000000000000000000000 Mk. 1000000000000000000000000000000000000000000000 Mk. 1200000000000000000000000000000000000000000000 Mk. 1500000000000000000000000000000000000000000000 Mk. 1800000000000000000000000000000000000000000000 Mk. 2000000000000000000000000000000000000000000000 Mk. 2500000000000000000000000000000000000000000000 Mk. 3000000000000000000000000000000000000000000000 Mk. 3500000000000000000000000000000000000000000000 Mk. 4000000000000000000000000000000000000000000000 Mk. 4500000000000000000000000000000000000000000000 Mk. 5000000000000000000000000000000000000000000000 Mk. 6000000000000000000000000000000000000000000000 Mk. 7000000000000000000000000000000000000000000000 Mk. 8000000000000000000000000000000000000000000000 Mk. 9000000000000000000000000000000000000000000000 Mk. 10000000000000000000000000000000000000000000000 Mk. 12000000000000000000000000000000000000000000000 Mk. 15000000000000000000000000000000000000000000000 Mk. 18000000000000000000000000000000000000000000000 Mk. 20000000000000000000000000000000000000000000000 Mk. 25000000000000000000000000000000000000000000000 Mk. 30000000000000000000000000000000000000000000000 Mk. 35000000000000000000000000000000000000000000000 Mk. 40000000000000000000000000000000000000000000000 Mk. 45000000000000000000000000000000000000000000000 Mk. 50000000000000000000000000000000000000000000000 Mk. 60000000000000000000000000000000000000000000000 Mk. 70000000000000000000000000000000000000000000000 Mk. 80000000000000000000000000000000000000000000000 Mk. 90000000000000000000000000000000000000000000000 Mk. 100000000000000000000000000000000000000000000000 Mk. 120000000000000000000000000000000000000000000000 Mk. 150000000000000000000000000000000000000000000000 Mk. 180000000000000000000000000000000000000000000000 Mk. 200000000000000000000000000000000000000000000000 Mk. 250000000000000000000000000000000000000000000000 Mk. 300000000000000000000000000000000000000000000000 Mk. 350000000000000000000000000000000000000000000000 Mk. 400000000000000000000000000000000000000000000000 Mk. 450000000000000000000000000000000000000000000000 Mk. 500000000000000000000000000000000000000000000000 Mk. 600000000000000000000000000000000000000000000000 Mk. 700000000000000000000000000000000000000000000000 Mk. 800000000000000000000000000000000000000000000000 Mk. 900000000000000000000000000000000000000000000000 Mk. 1000000000000000000000000000000000000000000000000 Mk. 1200000000000000000000000000000000000000000000000 Mk. 1500000000000000000000000000000000000000000000000 Mk. 1800000000000000000000000000000000000000000000000 Mk. 2000000000000000000000000000000000000000000000000 Mk. 2500000000000000000000000000000000000000000000000 Mk. 3000000000000000000000000000000000000000000000000 Mk. 3500000000000000000000000000000000000000000000000 Mk. 4000000000000000000000000000000000000000000000000 Mk. 4500000000000000000000000000000000000000000000000 Mk. 5000000000000000000000000000000000000000000000000 Mk. 6000000000000000000000000000000000000000000000000 Mk. 7000000000000000000000000000000000000000000000000 Mk. 8000000000000000000000000000000000000000000000000 Mk. 9000000000000000000000000000000000000000000000000 Mk. 10000000000000000000000000000000000000000000000000 Mk. 12000000000000000000000000000000000000000000000000 Mk. 15000000000000000000000000000000000000000000000000 Mk. 18000000000000000000000000000000000000000000000000 Mk. 20000000000000000000000000000000000000000000000000 Mk. 25000000000000000000000000000000000000000000000000 Mk. 30000000000000000000000000000000000000000000000000 Mk. 35000000000000000000000000000000000000000000000000 Mk. 40000000000000000000000000000000000000000000000000 Mk. 45000000000000000000000000000000000000000000000000 Mk. 50000000000000000000000000000000000000000000000000 Mk. 60000000000000000000000000000000000000000000000000 Mk. 70000000000000000000000000000000000000000000000000 Mk. 80000000000000000000000000000000000000000000000000 Mk. 90000000000000000000000000000000000000000000000000 Mk. 100000000000000000000000000000000000000000000000000 Mk. 120000000000000000000000000000000000000000000000000 Mk. 150000000000000000000000000000000000000000000000000 Mk. 180000000000000000000000000000000000000000000000000 Mk. 200000000000000000000000000000000000000000000000000 Mk. 250000000000000000000000000000000000000000000000000 Mk. 300000000000000000000000000000000000000000000000000 Mk. 350000000000000000000000000000000000000000000000000 Mk. 400000000000000000000000000000000000000000000000000 Mk. 450000000000000000000000000000000000000000000000000 Mk. 500000000000000000000000000000000000000000000000000 Mk. 600000000000000000000000000000000000000000000000000 Mk. 700000000000000000000000000000000000000000000000000 Mk. 800000000000000000000000000000000000000000000000000 Mk. 900000000000000000000000000000000000000000000000000 Mk. 1000000000000000000000000000000000000000000000000000 Mk. 1200000000000000000000000000000000000000000000000000 Mk. 1500000000000000000000000000000000000000000000000000 Mk. 1800000000000000000000000000000000000000000000000000 Mk. 2000000000000000000000000000000000000000000000000000 Mk. 2500000000000000000000000000000000000000000000000000 Mk. 3000000000000000000000000000000000000000000000000000 Mk. 3500000000000000000000000000000000000000000000000000 Mk. 4000000000000000000000000000000000000000000000000000 Mk. 4500000000000000000000000000000000000000000000000000 Mk. 5000000000000000000000000000000000000000000000000000 Mk. 6000000000000000000000000000000000000000000000000000 Mk. 7000000000000000000000000000000000000000000000000000 Mk. 8000000000000000000000000000000000000000000000000000 Mk. 9000000000000000000000000000000000000000000000000000 Mk. 10000000000000000000000000000000000000000000000000000 Mk. 12000000000000000000000000000000000000000000000000000 Mk. 15000000000000000000000000000000000000000000000000000 Mk. 18000000000000000000000000000000000000000000000000000 Mk. 20000000000000000000000000000000000000000000000000000 Mk. 25000000000000000000000000000000000000000000000000000 Mk. 30000000000000000000000000000000000000000000000000000 Mk. 35000000000000000000000000000000000000000000000000000 Mk. 40000000000000000000000000000000000000000000000000000 Mk. 45000000000000000000000000000000000000000000000000000 Mk. 50000000000000000000000000000000000000000000000000000 Mk. 60000000000000000000000000000000000000000000000000000 Mk. 70000000000000000000000000000000000000000000000000000 Mk. 80000000000000000000000000000000000000000000000000000 Mk. 90000000000000000000000000000000000000000000000000000 Mk. 100000000000000000000000000000000000000000000000000000 Mk. 120000000000000000000000000000000000000000000000000000 Mk. 150000000000000000000000000000000000000000000000000000 Mk. 180000000000000000000000000000000000000000000000000000 Mk. 200000000000000000000000000000000000000000000000000000 Mk. 250000000000000000000000000000000000000000000000000000 Mk. 300000000000000000000000000000000000000000000000000000 Mk. 350000000000000000000000000000000000000000000000000000 Mk. 400000000000000000000000000000000000000000000000000000 Mk. 450000000000000000000000000000000000000000000000000000 Mk. 500000000000000000000000000000000000000000000000000000 Mk. 600000000000000000000000000000000000000000000000000000 Mk. 700000000000000000000000000000000000000000000000000000 Mk. 800000000000000000000000000000000000000000000000000000 Mk. 900000000000000000000000000000000000000000000000000000 Mk. 1000000000000000000000000000000000000000000000000000000 Mk. 1200000000000000000000000000000000000000000000000000000 Mk. 1500000000000000000000000000000000000000000000000000000 Mk. 1800000000000000000000000000000000000000000000000000000 Mk. 2000000000000000000000000000000000000000000000000000000 Mk. 2500000000000000000000000000000000000000000000000000000 Mk. 3000000000000000000000000000000000000000000000000000000 Mk. 3500000000000000000000000000000000000000000000000000000 Mk. 4000000000000000000000000000000000000000000000000000000 Mk. 4500000000000000000000000000000000000000000000000000000 Mk. 5000000000000000000000000000000000000000000000000000000 Mk. 6000000000000000000000000000000000000000000000000000000 Mk. 7000000000000000000000000000000000000000000000000000000 Mk. 8000000000000000000000000000000000000000000000000000000 Mk. 9000000000000000000000000000000000000000000000000000000 Mk. 10000000000000000000000000000000000000000000000000000000 Mk. 12000000000000000000000000000000000000000000000000000000 Mk. 15000000000000000000000000000000000000000000000000000000 Mk. 18000000000000000000000000000000000000000000000000000000 Mk. 20000000000000000000000000000000000000000000000000000000 Mk. 25000000000000000000000000000000000000000000000000000000 Mk. 30000000000000000000000000000000000000000000000000000000 Mk. 35000000000000000000000000000000000000000000000000000000 Mk. 40000000000000000000000000000000000000000000000000000000 Mk. 45000000000000000000000000000000000000000000000000000000 Mk. 50000000000000000000000000000000000000000000000000000000 Mk. 60000000000000000000000000000000000000000000000000000000 Mk. 70000000000000000000000000000000000000000000000000000000 Mk. 80000000000000000000000000000000000000000000000000000000 Mk. 90000000000000000000000000000000000000000000000000000000 Mk. 100000000000000000000000000000000000000000000000000000000 Mk. 120000000000000000000000000000000000000000000000000000000 Mk. 150000000000000000000000000000000000000000000000000000000 Mk. 180000000000000000000000000000000000000000000000000000000 Mk. 200000000000000000000000000000000000000000000000000000000 Mk. 250000000000000000000000000000000000000000000000000000000 Mk. 300000000000000000000000000000000000000000000000000000000 Mk. 350000000000000000000000000000000000000000000000000000000 Mk. 400000000000000000000000000000000000000000000000000000000 Mk. 450000000000000000000000000000000000000000000000000000000 Mk. 500000000000000000000000000000000000000000000000000000000 Mk. 600000000000000000000000000000000000000000000000000000000 Mk. 700000000000000000000000000000000000000000000000000000000 Mk. 800000000000000000000000000000000000000000000000000000000 Mk. 900000000000000000000000000000000000000000000000000000000 Mk. 1000000000000000000000000000000000000000000000000000000000 Mk. 1200000000000000000000000000000000000000000000000000000000 Mk. 1500000000000000000000000000000000000000000000000000000000 Mk. 1800000000000000000000000000000000000000000000000000000000 Mk. 2000000000000000000000000000000000000000000000000000000000 Mk. 2500000000000000000000000000000000000000000000000000000000 Mk. 3000000000000000000000000000000000000000000000000000000000 Mk. 3500000000000000000000000000000000000000000000000000000000 Mk. 4000000000000000000000000000000000000000000000000000000000 Mk. 4500000000000000000000000000000000000000000000000000000000 Mk. 5000000000000000000000000000000000000000000000000000000000 Mk. 6000000000000000000000000000000000000000000000000000000000 Mk. 7000000000000000000000000000000000000000000000000000000000 Mk. 8000000000000000000000000000000000000000000000000000000000 Mk. 9000000000000000000000000000000000000000000000000000000000 Mk. 10000000000000000000000000000000000000000000000000000000000 Mk. 12000000000000000000000000000000000000000000000000000000000 Mk. 15000000000000000000000000000000000000000000000000000000000 Mk. 18000000000000000000000000000000000000000000000000000000000 Mk. 20000000000000000000000000000000000000000000000000000000000 Mk. 25000000000000000000000000000000000000000000000000000000000 Mk. 30000000000000000000000000000000000000000000000000000000000 Mk. 35000000000000000000000000000000000000000000000000000000000 Mk. 40000000000000000000000000000000000000000000000000000000000 Mk. 45000000000000000000000000000000000000000000000000000000000 Mk. 50000000000000000000000000000000000000000000000000000000000 Mk. 60000000000000000000000000000000000000000000000000000000000 Mk. 70000000000000000000000000000000000000000000000000000000000 Mk. 80000000000000000000000000000000000000000000000000000000000 Mk. 90000000000000000000000000000000000000000000000000000000000 Mk. 100000000000000000000000000000000000000000000000000000000000 Mk. 120000000000000000000000000000000000000000000000000000000000 Mk. 150000000000000000000000000000000000000000000000000000000000 Mk. 180000000000000000000000000000000000000000000000000000000000 Mk. 200000000000000000000000000000000000000000000000000000000000 Mk. 250000000000000000000000000000000000000000000000000000000000 Mk. 300000000000000000000000000000000000000000000000000000000000 Mk. 350000000000000000000000000000000000000000000000000000000000 Mk. 400000000000000000000000000000000000000000000000000000000000 Mk. 450000000000000000000000000000000000000000000000000000000000 Mk. 500000000000000000000000000000000000000000000000000000000000 Mk. 600000000000000000000000000000000000000000000000000000000000 Mk. 700000000000000000000000000000000000000000000000000000000000 Mk. 800000000000000000000000000000000000000000000000000000000000 Mk. 900000000000000000000000000000000000000000000000000000000000 Mk. 1000000000000000000000000000000000000000000000000000000000000 Mk. 1200000000000000000000000000000000000000000000000000000000000 Mk. 1500000000000000000000000000000000000000000000000000000000000 Mk. 1800000000000000000000000000000000000000000000000000000000000 Mk. 2000000000000000000000000000000000000000000000000000000000000 Mk. 2500000000000000000000000000000000000000000000000000000000000 Mk. 3000000000000000000000000000000000000000000000000000000000000 Mk. 3500000000000000000000000000000000000000000000000000000000000 Mk. 4000000000000000000000000000000000000000000000000000000000000 Mk. 4500000000000000000000000000000000000000000000000000000000000 Mk. 5000000000000000000000000000000000000000000000000000000000000 Mk. 6000000000000000000000000000000000000000000000000000000000000 Mk. 7000000000000000000000000000000000000000000000000000000000000 Mk. 8000000000000000000000000000000000000000000000000000000000000 Mk. 9000000000000000000000000000000000000000000000000000000000000 Mk. 10000000000000000000000000000000000000000000000000000000000000 Mk. 12000000000000000000000000000000000000000000000000000000000000 Mk. 15000000000000000000000000000000000000000000000000000000000000 Mk. 18000000000000000000000000000000000000000000000000000000000000 Mk. 20000000000000000000000000000000000000000000000000000000000000 Mk. 25000000000000000000000000000000000000000000000000000000000000 Mk. 30000000000000000000000000000000000000000000000000000000000000 Mk. 35000000000000000000000000000000000000000000000000000000000000 Mk. 40000000000000000000000000000000000000000000000000000000000000 Mk. 45000000000000000000000000000000000000000000000000000000000000 Mk. 50000000000000000000000000000000000000000000000000000000000000 Mk. 60000000000000000000000000000000000000000000000000000000000000 Mk. 70000000000000000000000000000000000000000000000000000000000000 Mk. 80000000000000000000000000000000000000000000000000000000000000 Mk. 90000000000000000000000000000000000000000000000000000000000000 Mk. 100000000000000000000000000000000000000000000000000000000000000 Mk. 120000000000000000000000000000000000000000000000000000000000000 Mk. 150000000000000000000000000000000000000000000000000000000000000 Mk. 180000000000000000000000000000000000000000000000000000000000000 Mk. 200000000000000000000000000000000000000000000000000000000000000 Mk. 250000000000000000000000000000000000000000000000000000000000000 Mk. 300000000000000000000000000000000000000000000000000000000000000 Mk. 350000000000000000000000000000000000000000000000000000000000000 Mk. 400000000000000000000000000000000000000000000000000000000000000 Mk. 450000000000000000000000000000000000000000000000000000000000000 Mk. 500000000000000000000000000000000000000000000000000000000000000 Mk. 600000000000000000000000000000000000000000000000000000000000000 Mk. 700000000000000000000000000000000000000000000000000000000000000 Mk. 800000000000000000000000000000000000000000000000000000000000000 Mk. 900000000000000000000000000000000000000000000000000000000000000

Illustrirte Zeitung.

Nr. 2229. 90. Bd. Wöchentlich drei Nummern. Abonnementspreis vierteljährlich 18 Mark. Verlag von J. J. Weber in Leipzig. Insertionsgebühren 1/4 Seite 40 Mark. 18. Februar 1888.

Zu Friedrichsruhe. Der Fürst Bismarck und Graf Herbert Bismarck am 4. Februar. Nach Photographie von E. Hoffa.

Ehe, so meinte, erfordere die Harmonie, die wahre Harmonie, daß man sich gegenseitig ein wenig ignorire. Natürlich, wenn man sich liebe, dann ...

Ich habe mich nicht weiter um seine Ansichten gekümmert. Ich wußte, daß er mich liebte, und ich liebte ihn, und das war mir genug.

Eines Tages sagte er mir:

„Mein Vater ist sehr krank. Ich muß zu ihm."

Ich sah ihn an und fragte: „Wann kommst du wieder?"

Er sah mich an und sagte: „Ich weiß es nicht. Ich weiß nicht, ob ich ihn lebend finde, ich weiß nicht, was mich dort erwartet, ich weiß nicht, wann ich wiederkomme."

Ich sah ihn an und sagte: „Ich werde dich erwarten."

Er sagte: „Ich weiß es nicht

Illustrirte Zeitung

Nr. 2329. 90. Bd. Verlag von J. J. Weber in Leipzig. Preis vierteljährlich 4 Thlr. 15. Februar 1888.

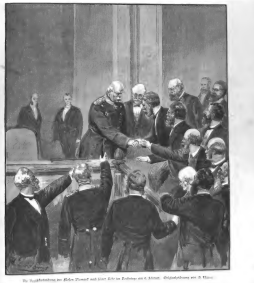

Der Kaiserbesuch in Wien: Kaiser Wilhelm und Kaiser Franz Joseph auf dem Bahnhof. Originalzeichnung von A. Wagner.

Die Reichstagssitzung vom 6. Februar.

Fürst Bismarck hat viele bedeutende und folgenschwere Reden im deutschen Reichstag und im preußischen Landtag gehalten, aber keine von allen seinen Reden hat eine so außerordentliche, die ganze civilisirte Welt bewegende Wirkung gehabt wie die, welche die Reichstagssitzung vom 6. Februar ausfüllte. Der Eindruck der Rede auf die Abgeordneten war ein so durchschlagender wie nie zuvor, die Parteiunterschiede hatten für den Rest der Sitzung aufgehört, die Wortführer des Centrums, der Deutschconservativen, der Nationalliberalen, der deutschen Reichspartei und der Deutschfreisinnigen erhoben sich, um in kurzen Worten ihr Einverständniß mit der Vorlage auszudrücken und um gleich darauf die Wehrvorlage ohne weitere Erörterung anzunehmen. Das war ein Grad von Einigkeit, wie er seit dem Jahre 1870 in der deutschen Volksvertretung nicht wieder zum Durchbruch gekommen war, es war ein Augenblick, der über viele vorangegangene Enttäuschungen trösten konnte und die Hoffnung erweckt, daß die deutsche Zwietracht niemals wieder die Oberhand über den Einheitsgedanken gewinnen, daß Deutschland, wie es der Kanzler in seiner Rede gesagt hat, für alle Zukunft durch ein unzerreißbares Band vereint bleiben werde.

Wenn sich in Berlin die Kunde verbreitet, daß der Reichskanzler im Reichstage erscheinen wird, dann pflegt ein formlicher Kampf um Einlaßkarten zu entbrennen, es werden alle erdenklichen Mittel angewendet, um Zutritt zu den Tribünen zu erhalten. Am 6. Februar hatte ein erfindungsreicher Abgeordneter sogar das falsche Gerücht verbreitet, daß der Kanzler nicht im Hause erscheinen würde, nur zu dem Zweck, um noch einigen Schutzlingen Plätze zu verschaffen. Auf der Journalistentribüne herrschte eine solche Fülle, daß die Aufzeichnung der Rede vielen Berichterstattern nur mit Ueberwindung ganz unglaublicher Hindernisse gelungen ist. Vor dem Reichstagsgebäude hatte sich eine nach Tausenden zählende Menschenmenge angesammelt, die in gespannter Erwartung der Dinge harrte, die kommen sollten. Endlich gegen 1½ Uhr erschien der Reichskanzler, nachdem seine Ankunft schon durch gewisse Vorbereitungen, unter anderm auch durch den auf seinem Platze am Bundesrathstisch liegenden Rosenblumenstrauß, angekündigt war, in der bekannten Interimsuniform des Magdeburger Kürassierregiments mit dem gelben Kragen, begab sich einigen Schritten auf seinen Platz und hatte kaum Zeit, die Anwesenden durch einen kurzen Blick zu mustern, als auch schon der Präsident den ersten Gegenstand der Tagesordnung verkündete und dem sich erhebenden Reichskanzler das Wort ertheilte.

In der Hofloge befanden sich die Prinzen Wilhelm und Leopold und der Erbgroßherzog von Oldenburg, in der Loge der Diplomaten wohnten die Botschafter Oesterreichs, Spaniens und Italiens sowie die Gesandten Dänemarks und Schwedens der denkwürdigen Sitzung bei, in unmittelbarer Nähe des Bundesrathstisches lauschte Generalfeldmarschall Moltke mit gespannter Aufmerksamkeit den leisen, aber um so eindringlicheren Worten des Fürsten Bismarck, im ganzen Hause herrschte lautlose Stille. Es war dem Redner anzumerken, mit welcher Sorgfalt er seine Worte wählte, um nach keiner Seite hin die Grenzlinie zu überschreiten, die er sich gezogen hatte. Das Aussehen des Fürsten war gesund und frisch, die Gesichtsfarbe nur etwas bleicher als gewöhnlich, und im ersten Theil seiner Rede sprach er mit sichtlicher Anstrengung, häufig die Mischung von Wein und kohlensaurem Wasser zum Munde führend, die ihm sein Sohn Graf Herbert und der Staatssekretär v. Bötticher zubereiteten. Als er etwa eine Stunde gesprochen und zuletzt die wohlwollende Haltung Rußlands gegen Deutschland zur Zeit der Bildung des Norddeutschen Bundes erwähnt hatte, fühlte sich der Kanzler ein wenig matt, sodaß er etwa zehn Minuten lang stehend seine Rede fortsetzen mußte, dann aber hatte er die volle Spannkraft wiedergefunden, um den höchst wirksamen letzten Abschnitt seiner großen Rede siebend vollenden zu können, welcher von den Wandlungen der russischen Politik vom Jahre 1870 bis zur Gegenwart, von der Verwirklichung des deutsch-österreichischen Bündnisses, von der Kraft des deutschen Heeres, zumal nach der Wiedereinführung der Landwehr zweiten Aufgebots, und von der bulgarischen Frage handelte.

Fürst Bismarck pflegt seine Reden durch eingestreute Sarkasmen und humorvolle Wendungen zu würzen, und an solchen war denn auch die letzte Rede wieder sehr reich. Besonders kräftig wirkte das Bild von den Hechten im europäischen Karpfenteich, welche die Deutschen hindern, Karpfen zu sein, und die Erinnerung an die Schlüsselrolle der Deutschen zur Zeit des deutschen Bundes, wo die Deutschen immer erst ihre Meinung zu äußern wagten, wenn die andern gesprochen hatten. Nicht minder drastisch wirkte der Appell an die auswärtige Presse, daß sie sich der Drohungen enthalten möge, die eigentlich eine unglaubliche Dummheit darstellten. Als der Kanzler die Schlußworte gesprochen, daß die Deutschen nichts in der Welt fürchten außer Gott, und daß derjenige, der die deutsche Nation angreife, sie einheitlich gewaffnet finden werde und jeden Athemzug mit dem festen Glauben im Herzen: „Gott wird mit uns sein!" — brach ein langandauernder Beifallssturm los, der sich bis auf die draußen harrende Menge fortpflanzte und sie davon benachrichtigte, daß der Kanzler seine Rede beendet habe.

So freudig erregt hat man den Fürsten Bismarck selten im Reichstage gesehen wie nach der einstimmigen Annahme des Wehrgesetzes, als er dem Reichstage im Namen der verbündeten Regierungen für das ihnen bewiesene Vertrauen dankte und erklärte, daß sie die Abstimmung als eine wesentliche Verstärkung ihrer Friedenspolitik betrachten würden. Dann verabschiedete sich der Kanzler von den Herren am Bundesrathstische und trat den Rückweg nach seiner nahe gelegenen Wohnung zu Fuß an, begleitet von einer überaus zahlreichen, Hurrah rufenden Menge, deren Ovationen gegenüber sich die Polizei machtlos erwies.

Der 6. Februar 1888 ist ein historisch denkwürdiger Tag, denn er war Zeuge einer wahrhaft großartigen Einheitskundgebung der Vertreter des deutschen Volkes, es wurde an diesem Tage für jeden, der sehen und hören will, klar, welch unbedingtes Vertrauen Deutschland zu seinem Kanzler hat, und daß es in der Stunde der Gefahr einmüthig zusammenstehen wird, wie es im Jahre 1870 zusammengestanden hat. Fürst Bismarck hat die rechten, herzbewegenden Worte gefunden, um die Schranken, welche der Streit der Parteien aufgerichtet hatte, niederzureißen und dem patriotischen Strom der Begeisterung freien Lauf zu lassen. Solche Augenblicke prägen sich tief ein in die Volksseele und wirken noch auf das Gesammtbewußtsein. Wir wissen, daß wir soeben unüberwindlich sind, und das ist in der That ein erhebender Gedanke. Gewiß hat Fürst Bismarck recht, wenn er sagte, daß wir eine Armee haben wie keine andere Macht der Welt, in welcher kein Offizier seine Soldaten, kein Soldat seine Offiziere im Stich läßt. Und ganz besonders wuchs die Wucht der Worte des Fürsten Bismarck durch die überzeugende Versicherung, daß Deutschland niemals einen Angriffskrieg führen werde, daß ein solcher seiner ganzen Natur zuwider sei. Nur der Vertheidigung des heimischen Herdes gegen ruchlosen Ueberfall unserer Feinde sind alle unsere militärischen Anstrengungen und Vorbereitungen gewidmet, und deshalb ist auch die Kriegsbereitschaft des ganzen waffenfähigen deutschen Volkes vom Jüngling bis zum greisen Mann und Familienvater die beste und sicherste Friedensbürgschaft.

Das Ausland hat den Verlauf der Reichstagssitzung vom 6. Februar und das mächtige Aufbrausen des deutschen Patriotismus mit flammender Bewunderung erfüllen und hat sich der Wahrnehmung nicht verschließen können, daß es ein folgenschweres und äußerst waghalsiges Beginnen sein würde, Deutschland anzugreifen. Unsere Verbündeten in Oesterreich-Ungarn und in Italien haben uns freudig entgegengerufen, und der italienische Ministerpräsident Crispi hat es sich nicht versagen können, den Reichskanzler zu dem glänzenden Erfolge seiner großen Rede zu beglückwünschen. Die russische Regierungspresse hat die friedlichen Gesinnungen Deutschlands anerkannt, und das „Journal de St. Petersbourg" hat sein Urtheil in den Ausdruck der Ueberzeugung zusammengefaßt, daß der Friede nunmehr gesichert sei. Die französische Presse hat in ihren hervorragendsten Vertretern gleichfalls den friedlichen Eindruck der Rede Bismarck's und der darauf erfolgten einstimmigen Annahme des Wehrgesetzes bestätigt, aber sie hat auch nicht ihre tiefe Niedergeschlagenheit über die Einmüthigkeit der deutschen Volkskraft gegen jeden etwaigen Angriff verbergen können. Eine Begeisterung, wie sie der 6. Februar mit seinen großen geschichtlichen Dokumenten in ganz Deutschland, in Oesterreich-Ungarn und in Italien entzündet hat, läßt sich nicht künstlich erzeugen, sie kann nur eine freiwillige, unwillkürliche Aeußerung einer aus dem Innern hervorquellenden Empfindung sein. Darin ist keine Drohung gegen irgendjemand enthalten, sondern nur die wohlberechtigte Warnung, den Frieden Europas nicht um selbstsüchtiger Zwecke willen frevelhaft zu stören. Möge diese Warnung von denen beherzigt werden, welche zu Friedensstörungen geneigt sind.

E. W.

Wochenschau.

Die politische Gesammtlage. — Die große Frage, ob die Worte der Rede des Fürsten Bismarck vom 6. Februar Krieg oder Frieden sein werde, beherrschte das politische Leben der verflossenen Woche ausschließlich. Demgemäß war die öffentliche Meinungsäußerung in einer Linie auf Ruhe gerichtet, und die Aeußerungen der russischen Presse über die Rede werden vorzugsweise gekennzeichnet. Die erste bulgarische Aeußerung war ein Artikel des „Journal de St Petersbourg" vom 8. Februar, welcher sich in friedlicher Weise vernehmen ließ. Die Darlegungen der allgemeinen Lage Europas durch den Reichskanzler sei geboten gewesen durch die Commentare, welche die Veröffentlichung des Bündnisses vom 7. December 1879 hervorgerufen hatten, und er habe damit erreicht, daß der rein defensive Charakter des Bündnisses jedem Zweifel entrückt worden sei. Nachdem Fürst Bismarck in Aussprüchen, welche ihm zur Ehre gereichen, bekundet habe, daß er den Gedanken scheute, sei der Schutz gewährleistet, daß der Bestand des Friedens gesichert sei. So sei es denn zu hoffen, daß ganz Europa dadurch eine angenehme Erleichterung empfinden werde. Rußland möge eine derartige Friedensbürgschaft einer solchen der, die diese Auffassung schließt sich eine gleichartige Meinungsäußerung des russischen „Nord", welcher die Rede Bismarck's den friedlichen Commentar zu der Veröffentlichung des österreichisch-deutschen Bündnisses nennt und es als ein Zeichen der genauen Kenntniß und richtigen Beurtheilung der Lage bezeichnet, daß der Reichskanzler an die Adresse Rußlands keine Anschuldigungen richtet, sondern vielmehr Vieles den allerfreundlichen Stimmen der Presse verdient besonders das Urtheil, welches das wiener „Fremdenblatt" über die Rede des Fürsten Bismarck fällt. Beachtung. Das halbamtliche Blatt nennt den Bund zwischen Deutschland und Oesterreich einen Vertrag, der bereits so in das innerste Gedankenleben der Völker eingedrungen sei, daß Niemand denken könne, daß dieser Bund der ganze unsere Kraft dieser Völkerrechte der conservativen Politik und des Friedens bedeute. Noch wichtiger erscheint, was das Blatt über das auf Bulgarien bezügliche Theil der Rede des Fürsten sagt: Der Gedanke, eine Einmischung der Balkanvölker Schwierigkeiten durch den Zusammenschluß der Balkanvölker durch den Sultan zu verhindern, wurzele in dem Boden des Berliner Vertrages und weise die Vortheile formeller Verbriefung auf.

Im direktem Gegensatz zur deutschen Politik bezüglich Bulgariens bekennt sich die englische Regierung, wie Lord Salisbury in einer am 9. Februar im Oberhause gehaltenen Rede aussprach. Der englische Premierminister sprach sich in dem Sinne aus, daß Deutschlands Orientpolitik von der der übrigen Vertragsmächte abweiche; zumal nehme England in dieser Beziehung eine andere Stellung ein, da über Land die Ueberzeugung von drei bis vier Generationen zugewiesen sei, und von welcher es sich nicht entfernen könne. Für die Interessen Englands im Süden Europas könne nur aus einer abenteuerlicher und unberechenbaren Handlungsweise Rußlands eine Gefahr entstehen, England trete aber den Russischen und bestimmtesten Versicherungen, daß England kein ungesetzliches Vorgehen beabsichtige. Kaiser Alexander habe bei Gelegenheit der Verhandlungen wegen der zeitweiligen Uebernahme der Oberpräsidentschaft sich in diesem Sinne in der vertraulichsten Weise geäußert. Es sei deshalb anzunehmen, daß Kaiser Alexander alles mögliche thun werde, um den Frieden zu erhalten.

Der Dreibund. — Nach Mittheilungen, welche die „Neue Freie Presse" aus Rom erhalten hat, ist zwischen Oesterreich-Deutschland und Italien folgendes verabredet worden: Italien verpflichtet sich zu wohlwollender Neutralität im Falle eines italienisch-französischen Krieges, Italien übernimmt die gleiche Verpflichtung im Falle eines österreichisch-russischen Krieges, sowie wird Oesterreich die italienischen Interessen im Mittelmeer mit allen Kräften fördern und auf der Balkanhalbinsel nichts unternehmen, ohne sich vorher mit Italien ins Einvernehmen zu setzen. Italien und Deutschland sind verpflichtet, bei einem Angriffe Frankreichs gegen Italien mit der gesammten Kriegsmacht beizustehen. Ferner ist bestimmt, daß bei einem gemeinsamen Angriff Frankreichs auf Rußland gegen Oesterreich und Deutschland oder gegen eine der beiden Mächte die gesammte Kriegsmacht der drei verbündeten Reiche in Thätigkeit tritt. Endlich sollen auch noch Abmachungen zwischen Oesterreich, Italien und England getroffen, um die österreichischen und italienischen Küsten vor feindlichen Angriffen zu schützen.

In letzterer Beziehung liegt eine Erklärung des englischen Unterstaatssecretärs des Auswärtigen, Fergusson, vor, welche besagt, daß Lord Salisbury auf eine Anfrage im Unterhause abgelehnt hat. Der englische Regierungsvertreter habe, daß die englische Regierung keinerlei Abmachungen getroffen habe, welche Englands zu einer materiellen Action verpflichten. Fergusson erklärte ausdrücklich, daß er unter einer materiellen Action auch eine solche mit militärischer Verantwortlichkeit verstehe. Es liegt somit nicht vor, daß die Mittheilungen des Hrn. Fergusson mit den durch das interessirten, was sie verschweigen, als durch das, was sie enthüllen.

Deutscher Reichstag. — Unter den Reichstagsverhandlungen der vergangenen Woche nehmen diejenigen über die Anleihe für Zwecke der Verwaltung des Reichsheeres und das Gesetz das Hauptinteresse in Anspruch, obwol der Gesetzentwurf Berhandlung kaum auf sie Anwendung finden, weil sie ohne vorherige anderweitige Maßnahmen werden. Bei der zweiten Lesung des Anleihegesetzes theilte der Referent v. Huene die folgenden Aufschlüsse über die Verwendung mit, welche der Kriegsminister in der Commission ertheilt hatte. Es sind die Positionen: A. Artillerie-material, Munition und Unterbringung dieser Sachen 105,342,075 ℳ. B. Festungsbau, Schanzzeug rc. 9,344,600 ℳ. C. Bekleidung und Ausrüstung 33,958,340 ℳ. D. Unterbringung der Bekleidung rc. 3,479,650 ℳ. E. Verpflegungswesen 2,124,000 ℳ. F. Sanitätswesen 646,935 ℳ. G. Zur andere Zwecke 197,000 ℳ. In Summa 245,142,675 ℳ. Der Antrag Graf v. Behr-Behrenhoff und Genossen auf Einführung fünfjähriger Legislaturperioden wurde am 9. Februar in dritter Lesung mit großer Mehrheit angenommen, nachdem die Vertreter des Centrums und der Fortschrittspartei denselben auf das heftigste bekämpft hatten.

Außerdem beschäftigte den Reichstag ein Antrag des Abgeordneten Lohren, betreffend den Vogelschutz. Danach sollen die Paragraphen 73 und 74 der Gewerbeordnung, welche die Bücher verbieten, Preis und Gewicht ihrer Waaren bei Verkäufen in gewissen Terminen durch Anhang bekannt zu machen und Waagen und Gewichte zum Nachwiegen zu halten, dahin abgeändert werden, daß die Anhänge thatsächlich zu machen sind und eine Angabe über die Bestandtheile des Brotes enthalten sollen. Ferner soll der Brotverkauf nur nach bestimmten Gewichtsgrößen gestatten dürfen und der Verkäufer verpflichtet sein, das Brot auszuwiegen, portionsweise und so gut ausgebacken zu liefern. Der Ortsvorstand soll jederzeit die Controle über Befolgung dieser Vorschriften ausüben. Der Antrag wurde einer Commission überwiesen. Der Gesetzentwurf, betreffend den Vogelschutz, welcher am 10. d. M. zur ersten Berathung stand, unterlag das Fangen und Ausheben von Nestern und Brutstätten der Vögel, das Fangen, Tödten und Ausnehmen von Jungen und Eiern, das Feilbieten und den Verkauf der ganz oder theilweise ausgenommenen Nester, Eier und Jungen mit bestimmten, im Gesetze aufgeführten Ausnahmen. Der Rest der Sitzung setzte die nächste Sitzung vom 11. Februar war Wahlprüfungsangelegenheiten gewidmet. Verwerfenswerth und vielen lesenswerth war die Sitzung vom 13. Februar, in der Abgeordneten Eugen Richter, dessen Wahlprüfungsangelegenheit zur Berathung hatte.

Die zweite Berathung der Novelle zum Sozialistengesetz am 15. Februar war besonders bemerkenswerth durch Reden der Abgeordneten Bebel und Windthorst und des Ministers v. Puttkamer. Bebel hielt eine ausführliche Auseinandersetzung mit seinen Gesichtspunkten für die dritte Lesung in Aussicht. Windthorst forderte allmähliche Ueberführung des Ausnahmegesetzes in das gemeine Recht und erklärte sich lebendes gegen die Ausweisungen, weil sie Märtyrer schaffen, und gegen die Handhabung des Theaterverbots. Minister v. Puttkamer legte das Hauptgewicht darauf, daß die sozialdemokratischen Gebietsübergriffe bekämpft werden müssen, sobald sie das theoretische Gebiet verlassen, und führte als Beweis dafür, daß dies geschehen sei, Forderung nach Aufhebung des persönlichen Eigenthums an. Die Gesetz sei auch nöthig, um gefährliche Schriften verbieten zu können, wie die Broschüre von Ehrenberg „Der moderne Zeit- und Bildungsgeschmack". Bebel erwiderte darauf, daß Ehrenberg wegen Gotteslästerung angeklagt aber freigesprochen worden sei. Wenn Arbeitsmänner straffer seien, so müßten auch eine ganze Reihe von Philosophen unter Anklage gestellt werden. Bei der namentlichen Abstimmung wurde der Commissionsantrag auf dreijährige Verlängerung der Geltungsdauer des Sozialistengesetzes in seiner bisherigen Gestalt mit 164 gegen 80 Stimmen genehmigt. v. Forckenbeck stimmte gegen das Gesetz.

Ein Trinkspruch des Prinzen Wilhelm. — Bei dem Festmahl, welches der Oberpräsident der Provinz Brandenburg den Brandenburgischen Provinziallandtagen gab, erhielt der Prinz Wilhelm ein Hoch, welches der Oberpräsident Dr. Achenbach auf ihn ausbrachte, mit lautendem Worten für die Unterweisung, welche ihm vom Oberpräsidenten bei Centralisirung von dem Gange der Gesetzverwaltung zutheil geworden war, und schloß mit einigen Bemerkungen, welche das politische Gebiet berührten. Prinz Wilhelm sagte: „Ich weiß wohl, daß im großen Publikum und vor allem im Auslande man leichtsinnige, nach Ruhm lüsterne Kriegsgedanken vermuthet werden: Gott behüte mich vor solchen verbrecherischen Gedanken — ich weise solche Anschuldigung mit Entrüstung zurück! Doch, meine Herren, — ich bin Soldat, und alle Brandenburger sind Soldaten — das weiß ich. Dabei lassen Sie mich mit dem Worte schließen, welches am 6. Februar unser Kanzler dem Reichstage zurief, der an jenem Tage den gewaltigen Pulz der gesetzlichen Hand in Hand mit der Regierung lebenden Volksvertretung zeigte, indem ich den Ausspruch auf die Mark Brandenburg specialisire: Wir Brandenburger fürchten nur Gott und sonst nichts auf der Welt. In diesem Sinne erhebe ich mein Glas und trinke es auf das Wohl der Provinz Brandenburg."

Die englische Thronrede. — Das englische Parlament ist am 9. Februar durch eine Thronrede eröffnet worden, welche über die allgemeine europäische Lage und die bulgarische Frage vollständiges Schweigen beobachtet. Der Abschnitt über die auswärtigen Angelegenheiten beginnt mit der Aussicht der Hoffnung

daß die Abtretung der afghanischen Grenze dann beitragen werde, die Möglichkeit eines Mißverständnisses zwischen England und Rußland bezüglich der Besitzungen in Asien zu beseitigen. Die Thronrede giebt dann das Bedauern der Königin kund, daß die Sendung an den König von Abyssinien, welche den Zweck hatte, ihm vom Kriege gegen Italien abzurathen, erfolglos geblieben sei. Endlich gedenkt die Thronrede des Vertrages über den Suezkanal, der Verhandlungen mit Frankreich wegen dieses Vertrages sowie des mit Frankreich wegen der Hebriden getroffenen Abkommens und der in London abgehaltenen Zuckerconferenz, zu welcher die Einladungen für den Abschluß einer Vereinbarung über die Zuckerprämienfrage geschehen seien. Bezüglich der innern Angelegenheiten bemerkt die Thronrede, daß sich die Handelsaussichten hoffnungsvoller gestaltet hätten als seit vielen Jahren, daß dagegen die Lage der Landwirthschaft nicht zufriedenstellend sei. Im Budget werden Mittel zur Vertheidigung der vom Reiche errichteten Kohlenstationen gefordert, zum Schutze Kanadiens werde ein besonderes Geschwader gebildet werden. Die Agrarverbrechen in Irland hätten abgenommen, es würden Maßregeln vorgeschlagen werden, um eine Vermehrung der selbständigen Grundeigenthümer unter den Bauern in Irland herbeizuführen.

Adreßdebatte im Unterhause. — Bei der Berathung des Unterhauses über die auf die Thronrede zu erlassende Adresse stellte der erste Lord des Schatzes Smith eine Mittheilung in Aussicht, wie sich die Regierung zu dem von Charles Russel zu der Adresse eingebrachten Amendement stellen werde, in welchem eine Untersuchung inbetreff des Verfammlungsrechts auf den öffentlichen Plätzen Londons beantragt wird. Das über Irland gestellte Amendement beantwortete er sogleich dahin, daß dasselbe eine große Verantwortung der Gesetzabstimmung des Hauses bedeute. Er wünsche lediglich, daß die volle Freiheit der Rede auf beiden Seiten gesichert werde. Dazu sei aber nothwendig, dem Hause die Macht zu geben, sich der Verschleppung zu erwehren und vernünftige Gesetzvorschlägen für seine Sitzungen einzurichten.

Die Italiener in Afrika. — Die Besetzung von Degali und Sabati hat fast ohne Blutvergießen stattgefunden, und es scheint, daß damit die Hauptaction vorüber ist. Nach dem „Esercito" ist zwar ein Beschluß über die Räumung der Truppen aus Afrika unter Zustimmung eines verstärkten Specialcorps noch nicht gefaßt, aber das Blatt erinnert zugleich daran, daß schon bei Abfassung der Truppen deren Rückberufung beschlossen gewesen sei, wenn sie ihre bestimmende Aufgabe erfüllt haben würden.

Aus den spanischen Cortes. — In der Sitzung der spanischen Abgeordnetenkammer erklärte der Minister des Innern in Beantwortung einer Anfrage Romero Robledo's, daß das Gerücht, nach welchem dem Herzog v. Montpensier der Aufenthalt in Spanien untersagt worden sein solle, unbegründet sei. Im weitern Verlaufe der Sitzung beschloß die Kammer, den Antrag, die Einfuhr für Industriezwecke bestimmten Alkohols mit außerordentlichen Zöllen zu belegen, in Erwägung zu ziehen.

Oberbefehlshaber der französischen Armee — Der Kriegsminister General Logerot beabsichtigt, die Armeebefehlshaber, deren Einsetzung im Mobilmachungsplan vorgesehen ist, zu einer kameraden Einrichtung zu machen, da durch die bisherige Anordnung fünf Corps beim Ausbruch eines Krieges ohne Befehlshaber sein würden, weil sie auf den Posten von Armeebefehlshabern berufen werden.

Flourens in Besançon. — Minister Flourens bewirbt sich bekanntlich um ein Abgeordnetenmandat für das Departement Alpes Maritimes. Bei einer Besetzung seines Wahlbezirkes betrachtete er auch Besançon und erwiderte dort auf eine Ansprache des Maire, welcher ihn zu seinen diplomatischen Erfolgen beglückwünschte: Das Verdienst dieser Erfolge gebühre dem ganzen Lande. Die patriotischen Gesinnungen, das Gefühl der Anhänglichkeit an die freien Einrichtungen warten auch die Erfolge Frankreichs verkürzen, wenn die Grenze angegriffen würde, Besançon sei eine verstärkte Schutzwache Frankreichs. Auf die Ansprache des Maire auf den Plan, die Streitkräfte Besançons zu verstärken, sagte der Minister, daß er bereits als Franzose und Patriot sich mit diesen Unterwerken beschäftigt habe und fortfahren werde, sich dafür zu interessiren.

Mannigfaltigkeiten.

Hofnachrichten.

Nachdem die Athmungsbeschwerden beim Kronprinzen, welche seit einigen Tagen merklich zugenommen waren, am 9. Februar infolge heftiger Hustenanfälle der Entwickelung der festen Krankheitsstoffe eine gefahrdrohende Höhe erreicht hatten, machte an genannten Tage nachmittags in der Operation des Luftröhrenschnittes geschritten werden, welche Dr. Bergmann, der in San Remo weilende Assistent Prof. v. Bergmann's, mit vollkommenem Gelingen vollzog. Der Athmungsstand während der Operation und augenblicklich darauf war ein sehr günstiger. Der Kranke fühlte sich abends sehr erleichtert. Er verbrachte, nach den ärztlichen Bulletins, eine gute Nacht ohne Fieber und Schmerzen, die Athmung und das Schlucken waren frei. Auf ausdrücklichen Befehl des Kaisers hat sich Generalarzt v. Bergmann von Berlin nach San Remo begeben, um die weitere Behandlung zu übernehmen und dem Kaiser über den Sachverhalt zu berichten. Die ärztlichen Berichte über den Zustand des Kronprinzen lauten so günstig, als dies unter den gegebenen Verhältnissen möglich ist. So besagt das Bulletin vom 12. Februar, daß der Krankenverlauf durchaus befriedigend ist und das gute Befinden des hohen Kranken unverändert andauert. Die Nacht war gut, Fieber und Schmerzen sind nicht vorhanden. Der Kronprinz verbrach auch einige Stunden des Tages. Auch am 13. waren die Verhältnisse der Hände und das Allgemeinbefinden befriedigend und bezüglich Angaben von Fieber oder Gesundheitserscheinungen bestanden.

Im Befinden der Königin von Sachsen, welche erkrankt war, ist Besserung eingetreten; die Königin konnte am 5. Februar das Bett verlassen. — In Dresden trafen am 7. Februar früh Erzherzog Otto von Oesterreich und seine Gemahlin, Erzherzogin Maria Josepha, aus Wien ein, wurden von den Prinzen Georg und seinen Kindern am Bahnhof empfangen und nach dem prinzlichen Palais auf der Langegasse geleitet. Am 9. ist der Erzherzog nach Wien zurückgekehrt, während seine Gemahlin noch einige Zeit bei den Ihrigen verblieben ist.

Laut Nachricht aus Stuttgart ist beim König von Württemberg die Brustkrankheit im Abnehmen, nur macht sich ein erhebliches Ermüdungsgefühl geltend.

Prinz Wilhelm von Baden und seine Gemahlin Marie, geborene Prinzessin von Lewenstein, trafen am 11. Februar in Karlsruhe ihre Söhne Heinrich, Max und Karl, welche Gottesdienst in der Schloßkirche hielt, worauf das Jubelpaar die Glückwünsche des Hofstaats, des Ministeriums und der Vertreter der fremden Mächte entgegennahm. Nach dem Lehrum in der Hauskapelle folgte ein Frühmahl beim Prinzen und der Prinzessin Wilhelm. Abends fand eine Festtafel bei den großherzoglichen Herrschaften statt.

Prinz Max von Baden ist am 8. Februar abends von Leipzig nach Karlsruhe abgereist.

Der Herzog und die Herzogin Johann Albrecht von Mecklenburg-Schwerin sind am 12. Februar abends in Dresden zum Besuch des Königl. Hofes eingetroffen.

Das österreichische Kaiserpaar hat sich am 9. Februar von Wien nach Budapest begeben. Am 10. trat auch der Kronprinz mit Gemahlin in der ungarischen Hauptstadt ein.

Die Königin von Schweden ist am 10. Februar in Begleitung des Prinzen Oskar und dessen Braut von Paris nach England abgereist. — Die Kronprinzessin von Schweden ist von ihrem Unwohlsein jetzt vollständig wiederhergestellt.

Der Prinz von Wales ist am 9. Februar abends von London über Paris nach Cannes abgereist.

In den Straßen bei sehr einiger Zeit leidenden Königs von Portugal ist eine merkliche und anhaltende Besserung eingetreten.

Der russische Großfürst Michael Nikolajewitsch traf am 9. Februar aus St. Petersburg in Paris ein.

Ehrenbezeigungen.

Der Kaiser hat den Wirklichen Geh. Oberjustizrath Prof. Dr. Gneist in Berlin und den Geh. Regierungsrath Prof. Dr. Glaniski in Bonn nach ratifizirter Wahl zu Ritterinnen des Ordens pour le mérite für Wissenschaften und Künste ernannt, ferner den Professor der Chirurgie Charles de Morignat in Genf, den Professor der Geologie C. W. Mcmalini zu Pisa und den Historienmaler Emile Wauters in Brüssel zu auswärtigen Rittern dieses Ordens.

Der Buchhändler Arnold Bergsträsser in Darmstadt ist vom Großherzog von Baden in Anerkennung seiner auf die Hebung des deutschen Verlags gerichteten verdienstvollen Thätigkeit durch Verleihung des Ritterkreuzes 1. Klasse des Ordens vom Zähringer Löwen ausgezeichnet worden. — Die gleiche Auszeichnung wurde dem Kaiserlichen Bibliothekar Dr. Hartinger in Straßburg in Anerkennung seiner mehrjährigen ersprießlichen patriotisch-schriftstellerischen Thätigkeit zutheil.

Münchens erster Bürgermeister Dr. v. Erhardt, der nach 15jähriger Wirksamkeit infolge Erkrankung sein Amt niederlegt, ist von der Stadt durch Verleihung der Goldenen Bürgermedaille geehrt worden; auch soll sein Enkel in Stipendium des Magistrats aufgestellt werden. Vom Prinz Regenten ging ihm ein eigenhändiges Handschreiben zu.

Die theologische Facultät der Universität Jena ernannte den Pfarrer emer. Th. Dietelmann in Langenau bei Feldkirch, welcher durch hervorragende schriftstellerische Thätigkeit auf theologischem Gebiet sich ausgezeichnet hat, zum Ehrendoctor der Theologie.

Die in Kürze lebende Schriftstellerin Ludovika Hesekiel hat vom Herzog von Sachsen-Altenburg das Goldene Verdienstkreuz für Kunst und Wissenschaft erhalten.

Den neuen Bischof von Fulda Joseph Weyland hat die Gregorianische Universität in Rom zum theologischen Ehrendoctor ernannt.

Personalien.

Der Generalmajor v. Olshausen, Commandeur der 3. Infanteriebrigade in Danzig, ist unter Verleihung zu den Offizieren von der Armee mit Versetzung des Infanterie-Regiments der 3. Landwehr-Inspection nach Berlin commandirt.

Die königl. Akademie der Wissenschaften in Berlin wählte den Geh. Hofrath Prof. Dr. W. Wilhelm in Charlottenburg und den Prof. Dr. W. Ferrich, Director der herzogl. Bibliothek in Gotha, zu correspondirenden Mitgliedern ihrer philosophisch-historischen Klasse.

Prof. Dr. Walther Flemming in Kiel wurde zum auswärtigen Mitglied der Königl. Gesellschaft der Wissenschaften in Göttingen ernannt.

Der bisherige Gouverneur von Metz, Generallieutenant v. Berken, ist in Genehmigung seines Abschiedsgesuchs zur Disposition gestellt, zu seinem Nachfolger wurde der Commandeur der 3. Division, Generalmajor v. Oppeln-Bronikowski, ernannt. Dieser wiederum ist durch den seitherigen Brigadier der 2. Infanteriebrigade v. Kalkstein-Slawen ersetzt worden, der mit der Führung der 3. Division beauftragt wurde. Der Commandeur der 2. Garde-Cavalleriebrigade, Generalmajor v. Bonin, wurde unter Belassung in seiner Stellung zum Generallieutenant befördert.

Der russische Wirkl. Geheimrath Dr. C. Wächtling in Leipzig, früher in St. Petersburg, ordentliches Mitglied der philologisch-historischen Klasse der Königl. sächsischen Gesellschaft der Wissenschaften, beging am 5. d. M. sein goldenes Doctorjubiläum. Er hatte am 3. Februar 1838 in der philosophischen Facultät zu Gießen promovirt. Der Jubilar, der seitens der Gesellschaft der Wissenschaften bezüglich Beglückwünscht wurde, ist eine Autorität auf dem Gebiet der Sanskritliteratur und Lexikographie.

Der österreichisch-ungarische Contreadmiral Fehr. Manfredi v. Monteti, Commandant der Seearsenals zu Pola, ist unter Enthebung von dieser Verwendung zum Commandanten der Zenkdivision und der Contreadmiral Franz v. Rabcichevic, Vorstand der Operationsabtheilung der Marinesection des Reichskriegsministeriums in Wien, bei Enthebung von diesem Posten zum Commandanten des Seearsenals in Pola ernannt worden.

Der Kronprinz Baron Nikolaus Vay, bisher Vicepräsident des ungarischen Magnatenhauses, ist zum Präsidenten dieser Körperschaft ernannt worden.

Die Französische Akademie empfing am 10. Januar ihr neues Mitglied, den Oberstlieutenant Gérard. Derselbe hielt die übliche Lobrede auf seinen Vorgänger, den Grafen Jaubert.

Zu Mitgliedern der Akademie Française in Paris sind gewählt worden der Biograph Louis de la Grandière, Graf d'Haussonville und Jules Claretie, Director des Théâtre Français. Sie wurden gewählt an Stelle von Camille Flenry, Caro und Biel Castel.

Der Präsident der französischen Republik hat drei Decrete unterzeichnet, durch welche 1) der Oberbefehl des 7., 12., 14. und 19. Armeecorps den Generalen Miel, Borsat, Tamisier und Teleberme beigelegt, 2) der Oberbefehl des 11., 3. und 17. Armeecorps den Generalen Jean, Quinq und de Lalonan übertragen, 3) der Brigadegenerale d'Aubigny und Pelme zu Divisionsgenerälen und mehrere Obersten zu Brigadegenerälen ernannt worden.

Der Admiral Lord Dufferin's von seinem Posten als Vicekönig von Indien und die Ernennung desselben durch den Marquis Lansdowne sowie die Ernennung des Lord Stanley of Preston zum Gouverneur von Canada werden amtlich bestätigt. Baron Worms wird zum Präsidenten des Handelsamts mit Sitz im Cabinet ernannt werden.

Festkalender.

Der geschätzte Gesichtsschreiber Georg Weber in Heidelberg feierte am 10. Februar seinen 60. Geburtstag in voller geistiger Frische, umgeben von seiner Familie. Der Großherzog von Baden hat ihm bei dieser Gelegenheit den Titel eines Geheimen Hofraths verliehen. Heidelberg und Neuenheim verdanken ihm das Ehrenbürgerrecht, Unter dem erfreulichen Telegrammen sei das des Erbprinzenpaars von Baden besonders hervorgehoben. Die Glückwunsch-Adressen hierten massenhaft; es erschienen Vertreter der städtischen und städtischen Behörden, der Universität, des Hilfarisch-philologischen Vereins, der Buchhändler u. s. w.

Die Töpferinnung zu Altdorf-Waldenburg begeht am 5. April d. J. das 400jährige Jubiläum ihres Bestehens.

Im Anschluß an die in diesem Jahre zu München stattfindende Centenarfeier wird dort das auf eine achttägige Dauer berechnete Jubiläumsschießen der Königl. priv. Hauschützengesellschaft abgehalten werden. Am 3. Februar wurde das Centralcomité gewählt. Erster Vorsitzender ist der Reichsrath Graf Karl v. Arco-Valley, zweiter Vorsitzender der Notar Justizrath Otto. Schriftführer Kaufmann Georg Pöll, Beisitzer Bürgermeister Dr. v. Widenmayer, Regierungs- und Baurath Dr. v. Müller, Commerzienrath Fischer, Zahnarzt Gallinger sowie die beiden Schützenmeister Karl Oskar Merke und Architekt Reichmann. Auch die Chrendamen der verschiedenen Untervereine wurden gewählt.

Vereinsnachrichten.

Der 4. (Sächsisch-Thüringische) Bezirksverein des Gesammtverbands deutscher Zahnärzte, welcher das Königreich Sachsen, die preußische Provinz Sachsen sowie Anhalt und die thüringischen Gebiete umfaßt und seinen Verwaltungssitz in Leipzig hat, ist nunmehr ins Leben getreten. Am 29. Januar hatten sich einer Anzahl Verbandsmitglieder in Leipzig versammelt und nach mehrstündiger Berathung und Annahme der beigetretenen Satzungen den 4. Bezirksverein constituirt. Bei der am Schluß erfolgten Wahl des Bezirksvorstandes wurde zum ersten Vorsitzenden Dr. Moritz Brauer, zum Schriftführer Dr. Ed. Fiedler, beide in Leipzig, gewählt.

Zu Dresden schloß sich an die dort veranstaltete Ausstellung der Handwerkszeit am 5. Februar die Generalversammlung des Landesverbandes für Förderung des Handwerkszeitunterrichts im Königreich Sachsen. Bürgermeister Schmidt hielt die zahlreich erschienenen Aeltern und Freunde der Sache im Namen des Landesverbandes und des brodeuer Gemeinderathes willkommen. Der pädagogische Leiter des brodeuer Handwerkszeitunterrichts, Schuldirector Kunath, gab einige Erläuterungen in der Einrichtung und verbreitete sich sodann über die Frage: Wie hilft sich unsere Arbeit zum Gewerbe und zur Schule? Er betonte, daß der Handwerkszeitunterricht seine Aufgabe völlig selbständig, aber in engster Beziehung zur Schule zu lösen habe, und daß die darauf hervorgehenden Arbeitserzeugnisse einer gewerblichen Verwerthung nicht unterliegen, aber dem Lehrer Einsicht in das Wesen der gewerblichen Verrichtungen und Anleitung zur richtigen Beurtheilung gewerblicher Erzeugnisse gewähren sollen. Der Lehrgangsleiter Leiter der letzigen Schülerversammlung, Oberlehrer Dr. Göge, behandelte die Frage: Welchen Arbeiten soll der Handwerkszeitunterricht schaffen helfen? Er verlangt hierbei die sogen. leipziger Richtung, was sie sich herausgebildet hat nach dem Grundsatz, daß der Handwerkszeitunterricht von einem praktischen und einem gewerblichen Ziele abzuleiten hat. Einen weiteren Vortrag hielt Medicinalrath Prof. Dr. Buch Hirschfeld aus Leipzig über die „Thatsächliche Bedeutung der Handarbeit für das kindliche Alter".

Der Rheinische Provinzial-Lehrerverband hält seine Hauptversammlung in diesen Jahre in Saarbrücken am 3. und 4. April ab. Es sind bereits sieben Vorträge angemeldet: 1) Ueber die allgemeine Volksschule. 2) Charakterbildung in der mittleren Erziehung. 3) Stenographie in der Volksschule. 4) Ueber Botanik. 5) Pflege der Charakterbildung durch Lehrer und Schule. 6) Ueber Aufmerksamkeit und ihre Bildung mit Berücksichtigung des ersten Schuljahres. 7) Die neuern Bestrebungen auf dem Gebiete des naturkundlichen Unterrichts.

In Köln ist am 30. Januar ein Kunstgewerbeverein ins Leben gerufen worden, welcher in erster Reihe die Begründung eines Musterwerkstätten Museums in der Metropole des Rheinlandes erstrebt.

Der Deutsche Privatbeamtenverein und seine Versorgungskassen haben sich im Jahre 1887 recht günstig entwickelt. Die Mitgliederzahl ist auf 2000 Personen gestiegen, welche sich in 39 Zweigvereinen über das ganze Deutsche Reich verbreiten. Das Vermögen beträgt jetzt 139,000 M., der jährlichen Einnahmen betrugen 121,000 M. Die Bestrebungen des Vereins, welcher die Sicherstellung der Zukunft der Privatbeamten und ihrer Angehörigen bezweckt, finden in immer weiteren Kreisen Anerkennung und Unterstützung; namentlich stehen die Kassen des Vereins (Witwen-, Pensions-, Kranken- und Begräbnißkasse) der Mitgliedschaft offen, um so mehr, als demnächst die Altersgrenze für die Aufnahmefähigkeit bedeutend erhöht werden wird. Statuten und Prospecte des Deutschen Privatbeamtenvereins sind vom Bureau des Berliner Zweigvereins (Berlin N. W. Thurmstraße 12) zu beziehen.

Die Delegirtenversammlung der Schweizerischen Offiziersgesellschaft tagte kürzlich in Bern zur Behandlung verschiedener militärischer Fragen. Ein Antrag der Offiziersgesellschaft vom Canton Aargau lautete auf Abschaffung der Bataillons-Wiederholungscurse und Ersetzung derselben durch Regiments-Wiederholungscurse, begleitet von der Bürdschaft des besseren selbständigen Uebung der Militärtruppen. Das Centralcomité berichtete darüber in ablehnendem Sinne, indem es die Bataillonscurse als eine unentbehrliche Vorstufe für Truppen und Commandirende ansieht. In der Besprechung pflichtete man dem auch in überwiegendem Maße dem Comité bei, trotz gegen verschiedene Neuerungen an, durch welche dem Mangel an genügender Uebung begegnet werden kann. Im Sinne dieser Anregungen wurde die Frage an das Centralcomité zurückgewiesen. Als geringen Mehrheit gelangte ein Antrag der Offiziersgesellschaft von St. Gallen zur Annahme, dahin gehend: Der Bundesrath möchte auf der selbständigen Sectionsübungsschulen in Verbindung mit Ordonnanzübungen und Hauptübungsmanöver der Schießfertigkeit der Truppen ein besonderes Augenmerk richten und dieselben durch weitere staatliche Unterstützung fördern helfen. Derselbe wolle sich ferner bei dem Centralcomité des Schweizerischen Schützenvereins verwenden, daß in Anlehnung der Leistungsfähigkeit der Truppen in Schießen: a) der Ordonnanzpunkte gegenüber der Sportwaffe auf den eidgenössischen Schießplätzen scheu jetzt eine bevorzugte Stellung eingeräumt und b) nach Einführung eines Kleinkaliberigen Ordonnanzgewehrs dieses derzeit als allein geeignet auf den eidgenössischen Schießplätze erlaubt werde. Einstimmig genehmigte wurde die von der hiesigen Offiziersgesellschaft gemachte Anregung, daß die Offiziersvereine sich die Förderung des militärischen Vereinswesens zur Aufgabe machen und besonders das Turnwesen und Cadettenwesen in entsprechender Richtung unter ihre Obhut nehmen sollen. Das Centralcomité wurde beauftragt, die geeigneten Schritten zu treffen. Beschlossen wurde endlich die Einberufung einer außerordentlichen Delegirtenversammlung der Schweizerischen Offiziersgesellschaft im laufenden Jahre zur Behandlung der von mehreren Sectionen beregte in zahlreichen Sinne erörterten Frage der gänzlichen Centralisation des schweizerischen Militärvereins.

Der Oesterreichische Touristenclub zählt gegenwärtig 13,774 Mitglieder, unter den Damen, die der Herren für dieses Jahr pfant, befindet sich die Habsburgerin auf den Hermannskogel, die anläßlich des Regierungsjubiläums des Kaisers errichtet werden soll.

Das Vorbereitungscomité für den 8. Archäologencongreß, welcher 1889 in Moskau zusammentritt, hat den Beschluß gefaßt, den bezüglichen Congreß, weil er 25 Jahre des Bestehens der russischen Archäologencongresse abschließt, einen internationalen Charakter zu geben und an deutsche, französische, englische und andere Gelehrte Einladungen zu erlassen. Der Congreß wird sich folgenden Abtheilungen widmen: eine solche für vorhistorische Alterthümer; eine historische, geographische und ethnographische; Section für russische Kunstgeschichte; für christliche Denkmäler; für slawisch-russische Sprache und Schrift; für classische, slawisch-byzantinische und mohammedanische Alterthümer; für orientalische und klassische Alterthümer; für Kirchenwesen in Rußland; für russische Gesellschaften in der Archäologie.

Unfälle.

In der Königl. Pulverfabrik zu Hanau explodirte am 3. Februar ein Kugelwerk. Die vier dabei beschäftigten Arbeiter wurden auf der Stelle getödtet.

Auf dem im Bau begriffenen Fort 7 zu Posen wurden am 7. Februar beim Ausladen sieben Arbeiter verschüttet; vier sind dabei auf der Stelle getödtet und drei schwer verletzt worden.

Ungeheuere Lawinenunfälle haben am 9. Februar an der Arlbergbahn stattgefunden. Die erste Lawine ging um 2 Uhr 15 Min. morgens nieder; dieselbe verschüttete den Bahnhof Langen von Verkehrsamt des Tunnels bis zum Unterwegsgang und beschädigte das dort stehende Arbeiter- und Beamtenwohngebäude. Eine zweite Lawine ging gleich am Bahnhofe Langen und auf den darauffolgenden 300 Mtrn. der Straße gegen Tannlsen nieder, brachte die Strecke mit Schnee 10 m. Höhe von 3 bis 15 Mtr. und verletzte ein Wächterhaus und die Telegraphenleitung. Der Wächter samnt seiner Frau wurden todt aufgefunden, auch war ein Arbeiter verschüttet; einige Bedienstete der Station Langen sind leichter verletzt. Eine dritte Lawine endlich verschüttete die Strecke bei Dalaasen und überschüttete auch theilweise die Station selbst. Bedeutende Waldcomplexe warten von den Abhängen Lawinen herrichtet. Zur Hebung der Verkehrshindernisse sind zahlreiche Arbeiter und auch Militär aufgeboten worden.

Auf der Bromley-Moore-Werft in Liverpool verbrannte am 1. Februar ein großes amerikanisches Schiff. Zufolge von Streichen war neulich beladen und machte sich zur Reise nach San Francisco fertig. Man wollte das Fahrzeug versenken, aber die Werft war nicht tief genug, um das Schiff ganz unter Wasser zu bringen, so mußte das Feuer denn in den Masten und dem Takelwerk sich; erst am 4. meldete man es ganz bewältigt.

Zu Dupont in Pennsylvanien sind in einer Pulvermühle 20 Tonnen Pulver explodirt, wodurch vier Personen getödtet und 20 verwundet wurden.

Digitized by Google

Photograph of Mrs. Mary Ann Pickering Haines, in a Wheelchair, Being Pushed Down the Hallway of the Home

Heinrich Heine in Paris. † am 17. Februar.
Nach der Photographie von Franz Jaffé in Paris.

Adolf Schmidt-Bleibtreu. † am 19. Februar.
Nach der Photographie von Hill, Eder & Wenig.

Heine in Paris.

Am 16. Februar d. J. hatte in Frankfurt a/M. Heinrich Heine's Leben seinen Abschluß gefunden. Wenige Tage vorher hatte sich der unermüdliche Wanderer nach seiner Geburtsstadt Düsseldorf, seiner eigentlichen — und Pilgerfahrt, um Abschied zu nehmen von der Stätte seiner Jugendträume, seiner Kindheit, seiner ersten Liebe, seiner ersten Leiden. Er hatte Düsseldorf als Jüngling verlassen, um es nie wieder zu betreten, als Mann und Dichter, als Weltbürger, als Europäer, als Cosmopolit, als Heimathloser, als Verbannter, als Todter, als Unsterblicher. Er hatte Düsseldorf verlassen, um es nie wieder zu sehen, — er hatte Deutschland verlassen, um es nie wieder zu sehen, — er hatte Europa verlassen, um es nie wieder zu sehen, — er hatte die Welt verlassen, um sie nie wieder zu sehen, — er hatte das Leben verlassen, um es nie wieder zu sehen, — er hatte Alles verlassen, um es nie wieder zu sehen, — er hatte Alles verlassen, um es nie wieder zu sehen, — er hatte Alles

Beendigung seiner Schuljahre bezog er zunächst die Universität Heidelberg, um sich der Medicin zu widmen, und dieses Studium setzte er dann auf den Universitäten Marburg und Berlin fort, wandte sich aber dabei bereits mit Vorliebe der Untersuchung botanischer Fragen zu. Obwol er in dieser Richtung, besonders in Berlin unter Leitung Alexander Braun's, als 22jähriger Student schon hervorragende entwickelungsgeschichtliche Untersuchungen geliefert hatte, vollendete er doch auch seine medicinischen Studien und ließ sich 1853 in seiner Vaterstadt als Arzt nieder. Aber bereits im nächsten Jahre gab er diesen Beruf wieder auf und habilitirte sich als Docent der Botanik an der Universität Tübingen. Doch auch hier sollte er nur kurze Zeit verweilen; denn schon seine ersten Arbeiten über parasitische Pilze, die unter dem Titel „Untersuchungen über die Brandpilze" (Berlin 1853) erschienen, und denen bereits 1852 eine werthvolle Abhandlung „Beiträge zur Kenntniß der Ascobya prolifera" vorausgegangen war, hatten epochemachende Bedeutung erlangt und mit einem wahren Wust verwirrter Anschauungen aufgeräumt. Infolgedessen erhielt er bereits 1854 einen Ruf als außerordentlicher Professor nach Freiburg, dem er Folge leistete. An dieser Universität blieb er bis zum Jahre 1867, nachdem er bereits 1859 die Ernennung zum ordentlichen Professor der Botanik erhalten hatte. Seine Lehrthätigkeit zu Freiburg war von den schönsten Erfolgen begleitet. Im Jahre 1858 konnte er daselbst ein Laboratorium für wissenschaftliche botanische Untersuchungen eröffnen und eine stattliche Reihe von Schülern um sich versammeln. Von Freiburg ging er 1867 nach Halle, von wo er im Jahre 1872 einem ehrenvollen Rufe an die wiedererrichtete Reichsuniversität Straßburg folgte, zu deren zweitem Rector er noch in demselben Jahre erwählt wurde.

In Straßburg wirkte de Bary, mehrmals ehrenvolle Rufe, so noch in dem letzten Jahre einen solchen nach Leipzig, ablehnend, als hochgeachteter und geliebter Lehrer in ununterbrochener Thätigkeit. Durch die reiche Dotirung der jungen Reichsuniversität war es ihm möglich, vor einigen Jahren bei Neuanlegung der Universitätsbauten die ihm unterstehenden botanischen Institute in bester Weise nach allen Anforderungen der modernen Botanik anzulegen und zu Musteranstalten zu erheben. Noch im Jahre 1885 hatte er Gelegenheit, während der damals zu Straßburg tagenden Naturforscherversammlung den Fachgenossen seine neuen Schöpfungen zu zeigen, und er that dies mit so jugendlicher Frische und Lebhaftigkeit, daß wol niemand von den damals anwesenden Botanikern ein so schnelles Ende dieses Mannes hätte ahnen können.

Obwol hier nicht der Platz ist, die wissenschaftlichen Leistungen de Bary's einer eingehenderen Würdigung zu unterziehen, so mögen doch wenigstens einige derselben kurz hervorgehoben werden, die auch in weitern Kreisen nicht nur Aufsehen erregten, sondern zum Theil auch in praktischer Beziehung von nicht zu unterschätzender Bedeutung waren. In erster Linie wären hier seine umfassenden Untersuchungen auf dem Gebiete der Pilzkunde zu nennen. Durch seine bezüglichen Leistungen auf diesem Gebiete ist er zweifellos nicht nur der Begründer der neuern Mykologie, sondern auch ihr eifrigster und erfolgreichster Förderer geworden. Schon jene ersten Untersuchungen legten in exacter Weise die morphologischen Verhältnisse einer Reihe parasitischer Pilze, der von alters her in der Praxis wohlbekannten Brand- und Rostpilze, dar. Der Nachweis, daß diese Krankheiten durch parasitische Pilze hervorgerufen werden, war gerade in jener Zeit von größter Bedeutung; denn die Anschauung, daß derartige Krankheiten durch Veränderung der Gewebe, durch abnorme Bildungen von den betreffenden Pflanzen selbst erzeugt würden, war noch weit verbreitet.

Unter den im Verlaufe der nächsten Jahre erschienenen mykologischen Schriften de Bary's hat insbesondere die über die Kartoffelkrankheit, welche damals in verheerender Weise auftrat, auch in weitern Kreisen Aufsehen erregt. Wenn auch schon von andern ein Pilz als die Ursache dieser Krankheit richtig erkannt worden war, so verdanken wir doch de Bary die ersten sichern Mittheilungen über die Entwickelung dieses Parasiten auf der Kartoffelpflanze. Von noch größerem wissenschaftlichen wie praktischen Interesse war seine schöne Entdeckung, daß mehrere Rostpilze einen merkwürdigen Generationswechsel zeigen; es gelang ihm, durch sorgfältig angestellte Versuche die überraschende Thatsache festzustellen, daß in den Entwickelungsgang eines auf dem Getreide vorkommenden Pilzes aus dieser Gruppe Formen gehören, die auf ganz andern Pflanzen sich finden und bisher natürlich auch mit andern Namen belegt worden waren. So wies er zum Beispiel den Zusammenhang der an den Getreidehalmen häufigen Puccinia graminis mit den orangerothen Flecken auf den Blättern der Berberitze nach, die man bisher als Aecidium Berberidis bezeichnet hatte. In ähnlicher Weise gelang ihm die Feststellung eines analogen, auf verschiedenen Pflanzen sich abspielenden Generationswechsels noch bei einer Reihe anderer Rostpilze.

Eine zusammenfassende Uebersicht der von ihm in so hervorragender Weise geförderten Pilzkunde gab de Bary in dem 1866 veröffentlichten Handbuch der „Morphologie und Physiologie der Pilze, Flechten und Myxogasteren", das 1884 in einer neuen Bearbeitung unter dem Titel: „Vergleichende Morphologie und Biologie der Pilze, Mycetozoen und Bakterien," erschien. Außerdem hat er in seinen „Vorlesungen über Bakterien", dieser in den letzten Jahren so viel genannten Gruppe von Pilzen, eine werthvolle kritische Zusammenstellung gegeben. Schon nach kurzer Zeit machte sich eine zweite Auflage (1887) davon nöthig.

Aber auch auf andern Gebieten der Botanik war de Bary mehrfach thätig; so lieferte er schon in früher Zeit wichtige Untersuchungen über einige Algenfamilien, ferner untersuchte er die Keimung der Lykopodien, vor allem aber ist hier seine „Vergleichende Anatomie der Vegetationsorgane der Phanerogamen und Gefäßkryptogamen" (Leipzig 1877) zu erwähnen. In diesem letztgenannten Werke hat er eine Darstellung der Anatomie gegeben, wie sie auf Grund des ihm gebotenen Materials vollständiger kaum gedacht werden kann; man darf deshalb mit vollem Rechte dieses Handbuch gewissermaßen als den Abschluß der anatomischen Forschungen der vorhergegangenen Periode betrachten, von dem ausgehend sich neuere Richtungen geltend machen werden.

Schließlich mag noch angeführt werden, daß de Bary nach dem Tode Schleichtendal's im Jahre 1867 die Redaction der von diesem gegründeten „Botanischen Zeitung" übernahm und bis an sein Ende zeitweise in Verbindung mit andern Botanikern, zeitweise auch allein weiterführte.

Ernst Leberecht Wagner.

In den Mittagsstunden des 10. Februar endete nach einem nur mehrtägigen Leiden das Leben eines Mannes, welcher zu den Zierden der leipziger Universität und der medicinischen Wissenschaft gehörte, des Geheimen Medicinalraths Dr. Ernst Leberecht Wagner, Professors der speciellen Pathologie und Therapie, Directors der Medicinischen Klinik im Krankenhause St. Jacob zu Leipzig. Mitten aus kräftiger Thätigkeit und ruhmreichem Schaffen wurde der am Ende der fünfziger Jahre stehende Gelehrte und Arzt, dessen Hinscheiden alle Kreise der Bevölkerung dieser Stadt und Sachsens in Trauer versetzt, abberufen. Es ist fast tragisch zu nennen, daß der berühmte Erforscher der Nierenkrankheiten einem solchen Leiden, das sich anmerklich aus anscheinend ungefährlichen Symptomen in rapider Weise entwickelte, erliegen mußte, und daß dieser allzufrühe Verlust eines der ersten Vertreter der innern Medicin uns allen so recht vor Augen führt, wie wenig noch immer die Therapie den Fortschritten der Diagnostik und diese den Errungenschaften der pathologischen Anatomie zu folgen vermag. Soweit die Lehre von dem Wesen der Krankheit und von dem Erkennen der Krankheitssymptome selbst gediehen, so entfernt ist doch noch die Heilkunde selbst von ihrem eigentlichen Ziel, und so wenig ist sie im Stande, ein der Menschheit theueres Leben, das nach dem Naturgesetz zweifellos noch längerer Dauer fähig wäre, gegen zeitigen Untergang zu schützen.

Wagner war in jeder Hinsicht ein self-made-man. Was er geworden ist und erreicht hat, verdankt er lediglich seinem unermüdlichen und eisernen Fleiße, seiner Beobachtungsgabe, seiner Begeisterung für die Wissenschaft, für den akademischen und ärztlichen Beruf.

Zwar kein geborener Leipziger — er ist am 12. März 1829 zu Deblitz bei Weißenfels geboren — hat Wagner doch in dieser Stadt alle Phasen seines Lebens durchgemacht. Als 18jähriger Student widmete er sich an der leipziger Hochschule dem Studium der Medicin, vervollmnandigte daselbe einige Semester in Prag und Wien, wo die pathologische Anatomie und physikalische Diagnostik damals noch in hoher Blüte stand, und kehrte hierauf zur Vollendung seiner Studien in seine zweite Vaterstadt zurück, um ihr fortan dauernd anzugehören. Im Winter 1856/56 habilitirte sich Wagner. Er hatte sich für das Fach der pathologischen Gewebelehre und der pathologisch-histologischen Uebungen entschieden. Die Mikrologie der kranken Organe war damals noch in ihren Anfängen; der Section beschränkte sich man auf das mit unbewaffnetem Auge erkennbare Grob-Anatomische, deinen Veränderungen Bod durch große Uebung zu beurtheilen wußte. Wagner brachte hier die zeitgemäße, nothwendige Ergänzung, sodaß er bald auf diesem Gebiete Bod überflügelte.

Gleichzeitig mit ihm hatte sich Uble, damals Assistent der Klinik, für klinische Untersuchungsmethoden und Diagnostik, habilitirt. Das mehrjährige Zusammenwirken beider, die wissenschaftlich gemeinsam arbeiteten, obgleich Uble später einem Rufe nach Bonn folgte, zeitigte als schöne Frucht das „Handbuch der allgemeinen Pathologie", welches nach dem 1861 erfolgten Tode seines Freundes und Mitarbeiters von Wagner veröffentlicht wurde. Dieses Werk ist grundlegend für diese Disciplin und bedeutungsvoll für Wagner selbst gewesen. Es schuf ihm ein klares, übersichtliches System, in welches er bei seinem Kurlauben, unter Zuziehung jüngerer Kräfte, die neueren Forschungsresultate einreihte und erhielt ihm so stets die Uebersicht über den sich rasch erweiternden Horizont dieses Faches. Nachdem er im Winter 1858/59 mit dem später zu Freiburg i. Br. als Professor der Physiologie verstorbenen Otto Funke mikroskopische Uebungen in der Gewebelehre gehalten, ward er um diese Zeit zum außerordentlichen Professor ernannt, und zwar für das Fach der allgemeinen Pathologie und pathologischen Anatomie. Konkurrent, Secundar und Mikroskopisches Laboratorium waren jetzt die verwiesenen Stätten seiner Thätigkeit. Im Zusammenhange mit der speciellen Pathologie erhielt ihm aber die ihm übertragene Leitung der Medicinischen Universitätspoliklinik. So blieb er vertraut mit der Krankenuntersuchung und Therapie und wurde infolge dieser universitellen ärztlichen Bildung der auf anatomisch-histologischem Boden stehende scharfe Kliniker, damit aber zugleich auch der gesuchteste Consultationsarzt Leipzigs.

Als Wunderlich 1917 starb, wurde Wagner, der seit 1862 als Ordinarius wirkte, sein Nachfolger im Lehramte der speciellen Pathologie und Therapie sowie in der Leitung der Medicinischen Klinik, die er nun bis zu seinem Tode in nicht minder ruhmreicher Weise wie sein Vorgänger führte. Cohnheim stand ihm als pathologischer Anatom zur Seite, und Erb wurde in der medicinischen Politklinik sein Nachfolger. Wagner selbst hat als Kliniker, während Wunderlich's Schwerpunkt die physikalische Untersuchung und die Therapie war, daneben die pathologische Gewebelehre wieder mehr in den Vordergrund gestellt, wie dies, da er von dieser Seite aus das Gebiet der klinischen Medicin betreten hatte, sehr natürlich war. Dadurch blieben die Studirenden im engsten Zusammenhang mit der pathologischen Anatomie und ihren nächsten Fortschritten, speciell der Bakteriologie, die dann in Cohnheim's Nachfolger, Birch-Hirschfeld, einen eifrigen Vertreter fand.

Zahlreiche gediegene Arbeiten, meist abgerundete, plastische Darstellungen bestimmter Krankheitsformen, sind in diesen zwei Jahrzehnten entstanden, so die fundamentale Arbeit „Zur Gebärmutterkrebs" (1856), „Die Fettmetamorphose des Herzfleisches in Beziehung zu deren ursächlichen Krankheiten" (1862), eine Arbeit, die für die modernen Forschungen auf dem Gebiete der Herzkrankheiten die Grundlage bildete. „Die Krankheiten des lymphoretikulären Systems" bearbeitete er (mit anderen) in Ziemssen's „Handbuch der speciellen Pathologie und Therapie". „Das tuberculöse Lymphadenom" (1871) brachte die vor bakterielle Epoche der Erkennung einer der häufigsten Krankheiten zu einem Abschluß, und in der erschöpfenden Monographie „Morbus Brightii" (Ziemssen's „Handbuch") hat er diese bedeutungsvolle Nierenkrankheit dargestellt. Zahllos sind die andern Arbeiten, die er theils durch Vorträge in der Medicinischen Gesellschaft, theils in dem 1860 bis 1878 von ihm redigirten „Archiv der Heilkunde" seinen Fachgenossen dargeboten hat. Ueber allem, was er gänzlich phrasenlos vortrug oder schrieb, lag der Geist wissenschaftlicher Gediegenheit und nüchtern-ernster Forschung; eigene, von Compilation fern-Untersuchung, Klarheit der Darstellung, gaben seinen Arbeiten einen Werth, den seine Collegen und Schüler wohl zu schätzen wußten. Davon gab auch die Festschrift Kunde, welche ihm unter dem Titel „Beiträge zur pathologischen Anatomie und klinischen Medicin" (Leipzig, F. C. W. Vogel) am 30. December 1887, dem 25jährigen Gedenktage seiner Ernennung zum ordentlichen Professor, von früheren Assistenten, jetzt zum Theil namhaften Universitätslehrern, gewidmet wurde. Niemand ahnte damals, daß den anscheinend noch völlig gesunden Jubilar schon einige Wochen später der Hügel decken würde.

Die Richtung, die Wagner angegeben, und in der sein Vorbild wirkte, wird in der leipziger Schule noch lange fortleben.

Todtenschau.

Dr. H. **Bohn**, außerordentlicher Professor an der medicinischen Facultät zu Königsberg i. Pr., † daselbst am 3. Februar.

Johann Georg **Brausch**, Musikdirector in Wandsbeck, langjähriger Liedercomponist, am 18. Februar 1813 geboren, † daselbst am 8. Februar.

Graf **Ostermann de Dudzeele**, niederländischer Gesandter am russischen Hofe, † in St. Petersburg am 7. Februar.

Baron **Konstantin Rediessen**, Inhaber der gleichnamigen Manufactur in St. Petersburg und belgischer Consul, † daselbst am 11. Februar.

Dr. Heinrich Leberecht **Fleischer**, Geheimrath, ordentlicher Professor der orientalischen Sprachen an der Universität zu Leipzig, ausgezeichneter Orientalist, der für den gelehrten und staatlichen Kredit des Arabischen in Deutschland viel, und dauernd eine ansehnliche Reihe wichtiger wissenschaftlicher Arbeiten auf diesem Gebiete verdankt, Ehrenbürger der Städte Leipzig und Schandau, Ehrenmitglied der Universitäten Prag und Dorpat, Ehrendoctor verschiedener Facultäten in Königsberg, St. Petersburg und Edinburg, am 21. Februar 1801 zu Schandau geboren, † in Leipzig am 10. Februar.

Betti Fröhlich, die jüngste Schwester von Katharina Knoblich, der „ewigen Braut" (Grillparzer's, die ein angeborenes Gesangstalent leitete, † in Wien am 7. Februar, 82 Jahre alt.

Ernst v. **Leuthe**, Erbherr auf Leuthe und Oberstleutnant nach a. D., zu verschiedenen malen Mitglied des Reichstages, früher einer der eifrigsten Vorkämpfer des Welfenthums, † in Hannover am 7. Februar im 65. Lebensjahre.

Albert **Lindner**, der bekannte Dramatiker und Dichter, Verfasser der Dramen „Brutus und Collatinus" (für welches er den Schiller-Preis erhielt), „Stauf und Welf", „Katharina II.", „Die Blutrechter", „Manno Adiarli", „Don Juan d'Austria", am 24. April 1831 zu Sulza in Thüringen geboren, † in Berlin am 4. Februar. Er war in den letzten Jahren seines Lebens in Wahnsinn verfallen.

Eduard **Meyl**, münchener Maler, dessen Hauptfach die Darstellung von malerischen Alpenlandschaften mit Wettersturz als Staffage war, 1816 zu München geboren, † daselbst am 6. Februar.

Rudolf v. **Neumann-Kosel**, Generalmajor z. D. und Ritter des Eisernen Kreuzes 1. Klasse, viele Jahre lang Commandant von Neisse, ein Sohn des Vertheidigers der Festung Kosel, † in Hirschberg am 8. Februar.

Ferdinand **Raymund**, Geh. Oberregierungsrath, bis vor kurzem vortragender Rath im preußischen Ministerium der öffentlichen Arbeiten in der Abtheilung für die Verwaltung der Staatseisenbahnen, † in Berlin am 9. Februar im 59. Lebensjahre.

Julius **Robert**, Zuckerfabrikbesitzer zu Seelowitz in Mähren, Chef des Großhandlungshauses Robert u. Co. und Präsident des Oesterreichischen Centralvereines der Zuckerindustriellen, dessen epochemachende Erfindung auf dem Gebiete der Zuckerfabrikation, die Diffusion, bald alle andern Verfahren fast gänzlich verdrängt hat, † in Seelowitz am 9. Februar.

Ritter Johann **Kajpar v. Seiller**, von 1851 bis 1861 Bürgermeister von Wien, am 20. October 1802 zu Marburg in Steiermark geboren, † in Wien am 10. Februar.

Anton **Thoma**, königl. bairischer Kammersänger, ein hervorragendes Mitglied des Hoftheaters in München, viele Jahre hindurch als Bratschist in dem berühmten Walter'schen Quartett thätig, † in München am 5. Februar.

Dr. med. Ernst Leberecht **Wagner**, Geh. Medicinalrath und ordentlicher Professor der speciellen Pathologie und Therapie an der medicinischen Facultät der Universität Leipzig, Director der medicinischen Klinik, städtischer Oberarzt, berühmter Kliniker und pathologischer Anatom, Verfasser bedeutender medicinischer Werke, am 12. März 1829 zu Deblitz bei Weißenfels geboren, † in Leipzig am 10. Februar. (Porträt und Nekrolog s. vorstehend.)

Dr. Anton v. **Weber**, königl. sächsischer Wirkl. Geheimrath, Präsident des Oberlandesgerichts, des Disciplinargerichtshofes und des Staatsgerichtshofes in Dresden, als Vertreter des Königreichs Sachsen Mitglied der Commission zur Ausarbeitung des deutschen bürgerlichen Gesetzbuches, am 6. October 1813 zu Dresden geboren, † in Berlin am 8. Februar.

Das Eiscarrousel in Pommern.

Auf den zahlreichen pommer'schen Seen, von denen viele durch ihre schön bewaldeten Ufer, lauschigen Buchten und die daranliegenden Städte und Dörfer einen prächtigen Anblick gewähren, pflegt im Winter, wenn eine schimmernde Eisdecke sie überspannt, ein ungemein heiteres Leben zu herrschen. Pfeilschnell fliegt der Städter auf dem leichten Stahl dahin; die Bewohner der Dörfer aber, bei denen der Schlittschuh noch nicht allgemein Eingang gefunden hat, veranstalten alsdann allerlei Eisspiele, von denen der „blinde Wallach" und das „Eiscarrousel" die beliebtesten sind.

Letzteres, an dieser Stelle schon beschrieben und abgebildet*), ist besonders in Hinterpommern in Gebrauch, während man ersteres mehr in Vorpommern findet.

Carrousselfahren ist für die Jugend, wie wol jeder aus Erfahrung weiß, ein großes Vergnügen; da aber in den pommer'schen Dörfern nur selten ein Carrousel aufgeschlagen wird, so versucht man, sich ein solches im Winter auf dem Eise herzustellen.

An einem recht kalten Winterabend, „wenn Stein und Beine vor Frost zerbricht, wenn Teich und Seen krachen", wird in die Eisdecke eine Oeffnung geschlagen und ein starker Pfahl hineingetrieben, damit er in einigen Tagen recht fest frieren kann. Ist dies geschehen, dann bringt man auf dem eben mit einem Fuchsen versehenen Pfahl einen Querbalken an, welcher sich auf demselben drehen läßt. Hat der Balken nicht die nöthige Länge, um einen weiten Kreis beschreiben zu können, dann wird er durch Stangen, an denen die Schlitten befestigt sind, verlängert, und das Eiscarrousel ist fertig.

Nachdem einige Paare auf den Schlitten Platz genommen haben, setzen junge Burschen durch Schieben an dem Balken das Fahrzeug in Bewegung, die nach und nach zu einer rasenden Schnelligkeit gesteigert werden kann. Sausend fliegen die Schlitten an den Zuschauern vorüber, kräftige Juchzer erschallen weit über den See, und die Augen der rothwangigen Mädchen strahlen vor Freude und Lust. Verwegene Jungen lieben es, sich an die Schlitten zu hängen, im Kreise herumschleifen zu lassen und dann weit hinaus auf die Eisfläche schleudern zu lassen.

Unter großer Heiterkeit aller Anwesenden wird die Fahrt mit kurzen Unterbrechungen den ganzen Nachmittag fortgesetzt, bis die einbrechende Dunkelheit dem tollen Treiben und lustigen Spiel ein Halt gebietet.

J. Iwan.

* „Illustr. Ztg." Nr. 220 (Januar 1885).

Skizzen aus Neapel.

Nordwärts des langen Gebirgszuges der Pyrenäen, Alpen und des Balkans, der den größern Theil von Europa von den in das Mittelmeer hineingestreckten Halbinseln schroff trennt, ist die Vorstellung allgemein verbreitet, daß der schöne Süden jenseit der Berge unter einem ewig blauen Himmel zu allen Jahreszeiten so viel Wärme darböte, als der Mensch zu seinem Wohlbefinden bedarf. Wer aber Gelegenheit gehabt hat, nur einige Zeit im Winter in Rom oder in Neapel zu verbringen, — nicht bloß als Vergnügungsreisender oder schaulustiger Fremder, sondern unter dem Zwang einer bestimmten Aufgabe, einer wenn auch selbst vorgeschriebenen Arbeit — den wird bald der Unmuth arger Enttäuschung beherrschen, sodaß er sich sehnsüchtig nach den gut geheizten Zimmern des eisigen Nordens zurückwünscht. Es klingt beinahe paradox, wenn der Deutsche in Rom behauptet, er habe noch nie im Winter so gefroren wie in Italien, und der Italiener zuckt zweifelnd die Achseln über solche Ausspröche. Dieser hat ja auch so eisige Vorstellungen von unserm Klima, daß er im Stande ist, mitten im Sommer, indem er sich beständig den Schweiß trocknet, den Nordländer ganz treuherzig zu fragen: „Bei Ihnen da oben liegt wol noch alles in tiefem Schnee?" Schnee wird in Mittel- und Unteritalien angestaunt wie etwa eine Palme im Norden. Der Italiener spricht von der „ausländischen weißen Waare, die man Schnee nennt", mit leuchtenden Augen und gehobener Stimme gerade so wie der Deutsche von den südländischen Orangenlauben, in denen man die reife Frucht neben der duftenden Blüte pflücken kann. Es sind das eben Idealvorstellungen, die durch dichterische Schilderungen erzeugt sind, Schilderungen, denen gegenüber sich die Leser meist nicht Rechenschaft geben, daß der Dichter die reizvolle, auffallende Ausnahme mit Vorliebe zum Gegenstand seiner Darstellung wählt.

Leider hat dies aber zur Folge, daß derjenige, welcher Italien im Winter bereist in dem Glauben, auf diese Weise der Kälte des Nordens zu entfliehen, den gröbsten Enttäuschungen ausgesetzt ist. Freilich gehört es zu den größten Seltenheiten, daß man in Rom oder in Neapel morgens beim Oeffnen der Fensterläden alles von blendend weißem, in der Frühsonne glitzerndem Schnee bedeckt sieht; aber es kommt doch vor. Häufig dagegen kann man im December und Januar Eiszapfen an den öffentlichen Brunnen und die ausgetrockneten Wasserpfützen mit leichter Eisschicht bedeckt finden. Sind solche Erscheinungen nicht der Sonne ausgesetzt, dann halten sie sich sogar mitunter einige Tage, denn die Sonne büßt auch im Winter wenig von ihrer Kraft ein; sie muß am Tage für den nächtlichen Wärmeverlust entschädigen, sie ist das belebende Element. Es ist ein auffallender Gegensatz, wenn man aus den engen, fast beständig beschatteten Straßen Neapels plötzlich auf einen sonnigen Platz oder auf die frei und offen liegenden Kais am Meere gelangt. Dort stehen alle diejenigen, welche nichts besseres zu thun haben, in langen Reihen dicht nebeneinander an den Häusern aufgepflanzt, von keiner andern Sorge beseligt, als soviel wie möglich Körperfläche den wärmenden Strahlen auszusetzen. Andere liegen auch lang ausgestreckt auf dem Pflaster, das, aus Lava hergestellt, noch die alte Zuneigung zum feurigen Element bewahrt hat, die Wärme begierig aufnimmt und gern wieder andern Körpern mittheilt. Die Häuser und Zimmer sind kalt, dort herrscht eisige Kellerluft; und wenn der Neapolitaner im allgemeinen schon gewohnt ist, vieles auf der Straße abzuthun, was wir gern innerhalb unserer Wände verrichten, so wird an Wintertagen dem Fremden auf sonnigen Plätzen, wie auf der Rhede von Santa Lucia, das ganze häusliche Leben und Treiben der dortigen Bewohner ohne Scheu vorgeführt. In den Vormittagsstunden namentlich findet man Hunderte von fliegenden Boudoirs der Frauen und Mädchen errichtet, da werden die schwarzen oder kastanienbraunen Haare zu einem classischen, unter dem Hinterhaupt hängenden Knoten verknüpft oder von den Gefallsüchtigen kunstvoll nach neuester Mode à la Rococo im Wuchs nach oben gezogen, um auf dem Scheitel ihre endgültige Befestigung zu finden. Da werden auch andere Reinlichkeitsverrichtungen vorgenommen, vor der wir Fremden uns entfernen. Oft wird der Verkehr durch dieses Straßenleben empfindlich gehemmt; aber alles wird geduldet, weil es grausam wäre, den armen Leuten den Genuß der sich freigebig darbietenden Sonne zu entziehen.

Aber was thun die vielen Armen, die in den ganz engen Straßen innerhalb der Stadt wohnen, wo selten ein Sonnenstrahl hineindringt? oder wenn die Sonne während mehrerer Wochen gar nicht scheint? oder das Thermometer einige Grad unter den Gefrierpunkt sinkt, wie in diesem Winter mehrfach geschah? Dann muß der arme Neapolitaner furchtbar leiden, denn wärmende Kleidung kennt er nicht. Der Wechsel von Sommer und Winter kommt in seinem Anzuge nicht zum Ausdruck. Wer einen alten wollenen Mantel über die Schultern werfen kann, der gehört schon zu den Wohlhabendern. Dann wird die wohlthätige Macht des Feuers mit Begier aufgesucht. Aber nicht am Herde; dieser ist klein und steht in einer beschränkten Ecke, sodaß höchstens zwei Personen ihren Körper theilweise daran erwärmen können. Oefen kennt man gar nicht. Ueberhaupt ist eine Art der Heizung, die mit einiger Kunst sich über die unbezwungene Natur des wärmenden Feuers erhebt, gänzlich unbekannt. Das Feuer wird ebenfalls mitten auf der Straße unter freiem Himmel angemacht. Jeder der Nachbarn trägt nach eigenem Vermögen zur Unterhaltung desselben bei. Alle drängen sich dicht um die lodernden Flammen. Die Handwerker rücken noch weiter als gewöhnlich auf die Straße mit ihren Schemeln, um noch einige strahlende Wärme aufzufangen, und wer von den Straßenwanderern Zeit hat, benutzt beim Vorbeigehen ebenfalls die günstige Gelegenheit. Er muß sich jedoch langsam drehen, wie ein Spießbraten auf offenem Herde, wenn er den ganzen Körper gleichmäßig erwärmen will. Der Fremde ist verwundert, daß bei diesem so rege empfundenen Wärmebedürfniß der Italiener nicht mehr für Zimmer- und Hauserwärmung gesorgt hat. Der Nordländer leidet aber auch viel mehr unter der Kälte als der Südländer. Wir sind im Winter an wohlgeheizte Zimmer und an den warmen Ofen gewöhnt. Die Völker des Südens sind viel mehr Naturmenschen. Sie nehmen die Natur, wie sie ist, und da sie ihnen mehr bietet als im Norden, so fühlen sie bei weitem nicht so leicht den Zwang, durch Kunst ihren Mängeln abzuhelfen. Da läßt es sich denn auch begreifen, daß in und am Hafen die Arbeiter Sommer und Winter gleich wenig bekleidet sind, nur mit Schurz oder Badehosen. Der nordische Maler, der an einem schönen klaren Wintertage an den Hafen von Neapel kommt, wird durch das sonnige, farbenreiche Bild leicht verführt, sein Skizzenbuch zur Hand zu nehmen, um dasselbe festzuhalten, muß jedoch bald davon abstehen, weil vollständiges Erstarren der Finger ihm das Zeichnen unmöglich macht. Staunend betrachtet er dann die nackten Arbeiter, die oft mit halbem Körper in dem durch die Nachtkälte eisig gewordenen Wasser sich bewegen. Natur und Gewohnheit sind eben mächtiger im Süden als im Norden. Dort macht die Natur das Leben leicht, sie ist dem Menschen freundlicher gesinnt, hier fordert sie zum Kampf gegen sich selbst heraus, erzeugt Streben und stets steigende Bedürfnisse. Der Süden ist darum auch viel conservativer in allem als der Norden. Wie sich heute das Leben in Neapel abspielt, so und nicht viel anders war es sicherlich auch schon, als vor zwei Jahrtausenden die Römer die Stadt einnahmen, so wärmte man sich an der Sonne und am offenen Feuer im Freien, und so arbeitete man im Hafen, auch schon, als die ersten griechischen Ansiedler sich wohl sein ließen am schönen Golf von Parthenope.

H. B.

Die Pisaner.

Trauerspiel von Adolf Friedrich Graf v. Schack.

Am 20. Januar ging das fünfactige Trauerspiel „Die Pisaner" von Adolf Graf v. Schack auf der münchener Hofbühne unter außerordentlich großem Beifall in Scene. Kaum ein neueres Drama höheren Stils hat in den letzten Jahren eine gleich mächtige Wirkung hervorgebracht. Bedeutenden Antheil an dem Erfolge hat die vorzügliche Aufführung, vor allem die einsichtsvolle Uebersetzung des Barons Perfall, dann die Regie von Jocza Savits, dessen Talent sich sowol in der geschickten Anordnung der Massenscenen wie im einzelnen glänzend bewährte. Unter den Darstellern sind besonders Wohlmuth als Ruggieri, Fuchs als Ugolino und Frl. Bland als Cornelia zu nennen. Alle drei lieferten interessante Leistungen. Auch die andern Personen des Stückes standen auf der Höhe ihres besten Könnens; fast jeder füllte seinen Platz tadellos aus, und so kann man diese Vorstellung eine der besten nennen, welche in jüngster Zeit auf deutschen Bühnen gegeben worden sind. Das Stück selbst verdiente aber auch diese Sorgfalt der Einstudirung, denn es ist unstreitig eine werthvolle Tragödie. Treffend widerlegt es den Vorwurf, daß Schack kein echtes, angeborenes dramatisches Talent besitze.

Der Stoff, welchen „Die Pisaner" behandeln, ist die im 33. Gesang der Dante'schen „Hölle" enthaltene Geschichte des Grafen Ugolino Ghierardesca, welcher als erwählter Oberherr der Republik Pisa lange Zeit in der gewaltthätigsten Weise regierte, durch den Erzbischof Ruggieri Ubaldini 1288 endlich gestürzt und mit seinen Söhnen in einem vermauerten Thurm dem Hungertode preisgegeben wurde. Gerstenberg gestaltete aus dieser Erzählung 1768 eine Tragödie, welche zur Zeit ihres Erscheinens bedeutende Wirkung erzielte, weil sie zum ersten mal von dem inhaltlosen Pathos und der nüchternen Alltäglichkeit der französischen Vorbilder abkehrte und auf die Bahnen der freiern Phantasie und der lebhaftern Empfindung hinüberführte. Gerstenberg entstellte jedoch in seinem Stück eine maßlose Ausmalung des Gräßlichen; er schildert den Beginn und das Wachsen des Hungers bis zu seiner höchsten Steigerung, je nach der Empfindungsart und dem Alter der Leidenden. Das ganze Trauerspiel ist so, genau genommen, nur ein einziger letzter Act, der uns lediglich die Katastrophe vorführt, hingegen die im Interesse der poetischen Gerechtigkeit zu fordernden dramatischen Voraussetzungen beiseite läßt. Deshalb bemächtigte sich Schack des Stoffes aufs neue und schuf unter Beobachtung aller Regeln der Technik ein lebensfähiges Bühnenstück.

Die schaurige Katastrophe fällt in demselben nur eine kurze Scene des fünften Actes aus, während der übrige Theil der Tragödie sich mit dem Kampfe zweier gewaltiger Charaktere beschäftigt. Der Aufbau der Acte ist vortrefflich und ergibt wirksame Schlüsse, die Sprache besitzt Adel und Hoheit, ohne dabei der Einfachheit und leichten Verständlichkeit zu entbehren. Der große Reichthum ergreifender und erschütternder Momente bildet den Hauptwerth des Dramas. Einen der schönsten und vielleicht den besten im ganzen Stück hat unser Zeichner festgehalten. Es ist die Scene, da der Erzbischof Ruggieri (von Wohlmuth mit meisterhafter Charakteristik dargestellt) am Sarge seines Sohnes, welcher von Ugolino ermordet worden, im Kreise seiner Anhänger weilt. Matt liegt er in einem Sessel zurückgelehnt, jeder Nerv scheint erschlafft, alle Lebenskraft aus ihm verschwunden, das Gebetbuch droht jeden Augenblick der Hand zu entsinken. Aber dies alles ist nur eine Maske, hinter welcher grausamster Haß, unerbittliche Rachsucht lauert. Schon ist es, als bräche aus den halbgeschlossenen Augen ein Blitz hervor, der vernichtend den Todfeind treffen soll. Die Umstehenden haben sich kaum entfernt, um den Greis nach seinem Wunsche allein zu lassen, so wirft dieser auch schon die Hülle ab und zeigt sich in wahrer Gestalt. Der Monolog, den er nun hält, enthüllt uns sein ganzes Wesen und gehört zu den packendsten Stellen. Er möge deshalb den Beschluß dieser kurzen Erklärung bilden:

Nun drück, du karg zurückgehaltne Glut,
Aus aller Tiefen, den verschwiegensten
Abgründen meines Herzverödeten Elends,
Durch nun hervor und schmelze sprühend
Verstand, mein Denken und Empfinden all
In deinen Feuerstrom dahin, daß alles
Ein großer, ungeheurer Schmerz ist! — Da,
Da liegst du nun, geliebter Sohn, du Pfand
Der einzig Theuren, letztes Band, das mich
Mit Menschen noch zusammenhielt! Bist kalt!
Dein Mörder hat gewacht, dem kaltes Leben
Hinwegzuschaffen! Wer drückt ab nun Rath deiner
Mit unsrer Kraft? Mit wem nun soll ich plaudern?
Verstummt hat, mein Knabe, dir der Tod
Die Stelle dir zu thun, doch dein stummer Mund
Redt lauter als Posaunenton der Engel
Dem Heiligthume, und seine Stimme packt
An aller Herzen Thore, bis der Hall,
Gepeitscht und gepeinigt, wie ein Held,
Heimkommt, meines Mörders Schuld zu Tilge. —
Hier! mich, o Gott, du großer Vater aller,
Ob' einen Vaters Fluch! An dieser Leiche,
An der ich stehe, kraftgebrochen, sich
Zulange, gieße neues Leben! Gib
Mir durch die Adern! Alle Nerven stähle,
Und alle Sehnen spann in mir, daß jeder
Ganz Mann sei, hart genug, den Mord zu sühnen
Und Blut zu einer ungeheuren Rache
An dem zu rächen, der in Ihnen mir
Das Dasein doppelt hingewürgt. Hör', Gott,
Erhöre mich! In deinem Feuer schmiede
Aus diesen weichen Leib zum eh'rnen Schwert,
Zum doppelschneidigen Werkzeug meiner Seele,
Daß sie, mit ihm bewehrt, all ihren Grimm
In Strömen Blutes lösche; und nicht eher
Nimm von der Erde dieses Schwert hinweg,
Bis unter ihm die Schlachtbank bebt,
Und seine Klinge, durch von Morden, birst! —
Ja, Herr, ich hör' es, du erhörst mich Armen;
Schon rast' ich mich empor, und Feuerröthe
Schmückt mir die Wänder; jeder Puls klopft Thatkraft;
Und Werk, ans Werk!

„Na, so lassen's doch!"

Die Sommersonne leuchtet mit sengender Glut auf die Ebene nieder, und die Poesie der Puszta flüchtet sich unter das schützende Dach der Csárda (Wirthshaus), wo es einen guten kühlen Trunk gibt, und wo die Sonne nur von der Seite hereinschielen kann, was übrigens vollkommen genügt, um die Insassen der Csárda mit ausgiebigen Lichtreflexen zu bedenken.

Es ist die Zeit der Wahlen, und neben Sonne und Wein erhitzen politische Debatten die Gemüther. Kein Wunder, daß da eine vorsichtige Regierung für Abkühlung zu sorgen bemüht ist und eine Compagnie des Infanterieregiments Nr. 9 in den Markt verlegt. Kühl bis ans Herz hinan und gewissenhaft versieht der Soldat seinen Dienst und hält die Ordnung unerbittlich aufrecht; hat aber die Stunde geschlagen, wo er aus

Digitized by Google

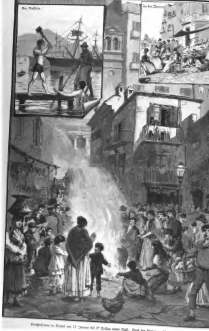

Prozession zu Ehren des 17. Januar bei St. Antonio unter Dach. Nach der Natur gezeichnet von H. Heine.

Nach Motiven aus dem 3. Akt des Trauerspiels „Die Fürsten" von Josef Friedrich Perkonig in Arbeit.
Aus der Ausstellung der Grazer Künstler in Wien, gemalt von Hermann Bauer.

Wie sie sich aus einander hob, wie — ob sich so ein Busen, ein Busen wie der ihrige, wohl anfühlte? Und wie sie ihn ansah! Er fühlte sie wieder, wieder, wie damals, wie damals, wie damals. Er schrie sie wieder an, er beugte sich über sie, er wollte sie wieder küssen, da — da — da —

Frachtermäßigungen und Zollerleichterungen für die Aussteller zu erwirken. Die Eröffnung ist für Anfang April 1889 in Aussicht genommen, die Ausstellung soll drei bis vier Monate dauern. Für das Vorhandensein von Dampfkraft wird Sorge getragen werden und für hervorragende Leistungen eine Prämierung erfolgen. Außer dem Ausstellungskatalog ist nach Schluß der Ausstellung die Herausgabe eines beschreibenden Ausstellungsberichtes mit Illustrationen beabsichtigt.

— Für die Internationale Ausstellung in München kommen sind von deutschen Künstlern 906 Werke, nämlich 257 Oelbilder, 25 Sculpturen, 24 Aquarelle u. s. w., angemeldet worden.

— In Sondershausen wurde am 2. Februar eine lokale Ausstellung von Haushaltungs- und Zimmerschmuckgegenständen, Maschinen für Haus und Küche, Gegenständen zur Verbesserung der Gesundheit, Toilettegegenständen und Lebensmitteln eröffnet.

— Anläßlich der diesjährigen Internationalen Kunstausstellung in München beabsichtigt der Maler und Kunsthändler Josef Angerer eine Sonderausstellung von Werken älterer und moderner Meister zu veranstalten, namentlich auch von Kunstblättern, Handzeichnungen, Aquarellen 2c., wovon er die namhaftesten münchener Künstler vom Ende des vorigen und von dem dieses Jahrhunderts vertreten sind.

— In Wien wird die beabsichtigte Ausstellung von Eisenbahn-Betriebsartikeln, als ein Theil der vom Gewerbeverein in diesem Jahre in veranstaltenden Jubiläumsausstellung in Aussicht genommen, sich in einer Specialausstellung entwickeln, an der die österreichischen Bahnen fast durchweg theilnehmen werden. Eine derartige Specialausstellung hat dort überhaupt noch nicht stattgefunden, indem der Bedarfsgegenstände für Eisenbahnen, wie z. B. 1873 in Wien, in den verschiedenen Gruppen vertheilt waren.

— In Frankfurt a. M. wird am 18. Mai eine Internationale Ausstellung für Jagd- und Luxushunde eröffnet werden. Vom Comité wurden wertvolle Ehrenpreise für die besten der zur Schau gestellten Exemplare ausgesetzt.

— Von der französischen Künstlerschaft ist, wie wieder Blätter melden, die bereits angezeigte Betheiligung an der neuen Jubiläumsausstellung neuerdings abgelehnt worden, und zwar auf Veranlassung der Regierung, welche die zu Ehren des Regierungsjubiläums des Kaisers stattfindende Ausstellung als eine staatliche Veranstaltung auffaßt und die Betheiligung an einer solchen, da sie von Oesterreich für die pariser Weltausstellung abgelehnt worden sei, seitens Frankreichs von der Hand weist.

— In den Kreisen des französischen Handelsministeriums will man wissen, Deutschland sei gesonnen, an der Kunstabtheilung der Ausstellung sich offiziell zu betheiligen, und die in Paris sich befindende österreichisch-ungarische Handelskammer widme sich vorzüglich einer zahlreichen Betheiligung Oesterreich-Ungarns an der Ausstellung. Aus Holland, Griechenland und Portugal seien die besten Nachrichten und Zusagen eingelaufen. Der Zeitpunkt der Anmeldung wurde bis zum 1. März verlängert.

— Die Internationale Musikausstellung in Bologna, welche bekanntlich im nächsten Sommer unter Verdi's Präsidium stattfindet, dürfte sich zu einer der interessantesten gestalten. Die Ausstellung will alles umfassen, was irgendwie Bezug auf Musik hat: von den ältesten bis auf die neuesten Instrumente aller Gattungen, alle die Musik berührenden neuen Erfindungen, alles zur Akustik Gehörige, alte und neue Theoriewerke, wertvolle Manuscripte, Druckwerke u. s. w. Eine besondere Bedeutung dürften die deutschen Klavierfabrikanten dieser Ausstellung widmen, da Italien nach dieser Richtung ihm nichts bedeutendes produciren. Hand in Hand mit dieser Zusammlung des musikalischen Materials werden die Aufführungen gehen, durch welche die historische Entwickelung der Kunst von Palestrina an bis auf die Neuzeit vorgeführt werden soll. Eine nationale Kunstausstellung, eine provinzielle landwirthschaftliche und gewerbliche Ausstellung, historische Aufzüge, ein internationales Preisturnier, Internationales Wettrennen u. s. w. finden ferner aus Anlaß des Universitätsjubiläums statt.

Verkehrswesen.

— Das Gebiet der Eisenbahndirection Breslau wird voraussichtlich im laufenden Jahre einen erheblichen Zuwachs erhalten, indem die Strecken Lissa-Jarotschin, 69 Kilomtr., Lissa-Ostrowo, 91 Kilomtr., Oppeln-Kandrzin, 60 Kilomtr., Glatz-Kudowa, 19 Kilomtr., und Gleiwitz-Tyschelz, 17 Kilomtr., eröffnet werden sollen. Zu Vorbereitung begriffen sind außerdem die Linien: Ratibor-Landesgrenze in der Richtung auf Troppau, 28 Kilomtr., Deutsch-Wette-Kunzendorf, 13 Kilomtr., Ottmachau-Neurode, 14 Kilomtr. (die an letztere Strecke anschließende Linie ist auf österreichischem Gebiet bereits hergestellt), ferner die Verbindungslinie Rauscha a. O.-Sagan, 40 Kilomtr., nebst Zweigbahn Freystadt-Neusalz, 62 Kilomtr.

— Der Landtag zu Gotha hat den mit Preußen abgeschlossenen Staatsvertrag, die Uebernahme und den Bau der gothaischen Landeseisenbahnen betreffend, angenommen. Den Bau der neuen Eisenbahnen wird Preußen schon im Frühjahr beginnen; binnen Jahresfrist ist ihre Vollendung zu erwarten.

— Die Vermehrung der Lokalbahnen in Baiern betreffe der Antrag einiger Abgeordneten, nach welchem noch folgende Linien in dem Etat mit Anfangssumme finden sollen: 1) Bodenwöhr-Neuburg a. W., 2) Dietfurt-Kehrdorf-Thannhausen, 3) Kelmünz-Babenhausen.

— Der Plan einer Lokalbahn von Jenbach zum Achensee, welche theils als Zahnradbahn, theils als Adhäsionsbahn mit Schmalspurweite hergestellt werden soll, geht seiner Verwirklichung entgegen. Die Lokalbahnlinie hat eine Länge von 6,9 Kilomtr. Die Geldbeschaffung soll gesichert sein, und die Ertheilung der Concession dürfte bald erfolgen.

— Das Project einer Bahn, welches die syrische Küste, das Euphratthal und den Persischen Golf verbinden soll, ist nach einer Mittheilung in der Geographischen Gesellschaft in Paris ausgearbeitet. Die Bahn soll eine Ergänzung des Suezkanals werden. Von der Mündung des Orontes soll sie nach der Seeküste von Alexandrette aufsteigen und von dort nach Bagdad und weiter nach dem Persischen Golf führen. Die Kosten sind auf höchstens 250 Mill. Frs. veranschlagt. Die Entfernung zwischen der Anfangs- und Endstation beträgt 1400 Kilomtr. Ein Schnellzug auf dieser Strecke würde den Weg nach Bombay um zehn Tage verkürzen. Außerdem hofft man, daß die mit der Eröffnung der Bahn Hand in Hand gehende Eröffnung des Euphratthals zu bedeutenden Orts- und Bewässerungsarbeiten in Mesopotamien Anlaß geben wird, dem man dadurch seine altberühmte Fruchtbarkeit zurückerstatten würde.

— Die Bauarbeiten auf der Strecke Sofia-Zaribrod werden eifrig fortgesetzt, und die Bauunternehmung Gretzow hofft, die ganze Linie Zaribrod-Bakarel bis Ende April zu vollenden. Der Vertrag mit der Internationalen Schlafwagengesellschaft wegen Einleitung von Expreßzügen ist täglich unterzeichnet worden. Im Laufe des Monats Mai dürfte daher die lange erstrebte directe Eisenbahnverbindung zwischen dem Westen und Konstantinopel ihre Verwirklichung finden.

— Zur Vornahme wesentlicher Veränderungen wird gegenwärtig im und am Suezkanal sehr lebhaft gearbeitet. Es soll die Verbreiterung der Sohle von 22 auf 37 Mtr. und die Vertiefung auf 8,5 Mtr. binnen der nächsten drei Jahre fertiggestellt sein. Es wird dann der Kanal durchweg die Breite haben, wie er sie jetzt nur stets besitzt, wo sich Ausweichestellen befinden. In einer weiteren Zeit soll dann eine Verbreiterung auf 60 Mtr. in der Sohle und auf 126 Mtr. am Wasserspiegel angestrebt werden.

— Im Brüssel und Antwerpen haben kürzlich interessante Versuche mit Telephon-Correspondenz auf große Entfernungen stattgefunden. Die Erfahrung hat gezeigt, daß Kraftverschwendungen zwischen weit voneinander gelegenen Punkten leichter von Statten gehen und deutlicher vernehmbar sind als auf geringen Entfernungen. Es wurde dies besonders bei Benutzung des telegraphischen Drahtes zwischen Paris und Brüssel über Wenigstens und diese drei Linien wieder mit der zwischen Brüssel und Verviers bestehenden. Auf diese Weise erlangte man einen ununterbrochenen Draht von 1000 Kilomtr. Länge. Das Fernsprechen gelang auf dieser ausnehmlichen Strecke in vollkommener Weise. Die Stimme war klar und deutlich vernehmbar, ja entschieden deutlicher als bei Mittheilungen auf ganz kurzen Entfernungen.

Kunst und Kunstgewerbe.

— Für den Etat des bairischen Staatshaushalts 1888/89 wurde, abgesehen von einer Reihe kleinerer fortdauernden und einmaliger Beträge, von dem Landtage zu Kunstzwecken neben dem Posten von 62,800 ℳ für Pflege und Erhaltung der Kunstsammlungen ein Kunstfonds von 450,000 ℳ und außerdem ein Betrag von 60,000 ℳ zu Ankäufen auf der diesjährigen münchener Internationalen Kunstausstellung, ferner ein Betrag des 12,000 ℳ zur Inventarisirung der Bau- und Kunstdenkmäler, ein Jahresbeitrag von 12,000 ℳ für das Germanische Museum zu Nürnberg und ein Zuschuß von 2000 ℳ zu dem münchener Gabelsberger-Denkmal bewilligt. Die Forderung von 24,000 ℳ für den Ankauf der Malat'schen Abendmahlbilder wurde mit Rücksicht auf den bevorstehenden Kunstfonds zurückgezogen.

— Das Medaill der von Reb. Bärwald modellirten, auf der vorjährigen Kunstausstellung durch die Goldene Medaille ausgezeichneten Statue des Kaisers für das in Posen zu errichtende Kriegerdenkmal ist von der berliner Akademie der Künste angekauft worden, um als dauernder Schmuck der Ausstellungsgebäude in dem großen Kuppelsaal derselben aufgestellt zu werden.

— Aus Anlaß der Vermählung des Prinzen-Heinrich von Preußen mit der Prinzessin Irene von Hessen läßt die Stadt Kiel auf dem innern Hofe des herrigen Schlosses einen monumentalen Brunnen errichten, dessen Ausführung dem berliner Bildhauer Fürsten übertragen ist. Den figürlichen Aufbau sollen drei Buttengruppen mit Delphinen, der Reliefvorrath des prinzlichen Paares, die vereinigten Wappen desselben und die Widmungstafel schmücken; betreut wird das ganze Denkmal von der Figur der Kilia, die mit der einen Hand einen Kranz darbietet, mit der andern sich auf das Ruder lugt. Die Architektur wird in Sandstein, der plastische Schmuck in Bronze hergestellt werden.

— Dem Bildhauer Ernst Rietschel soll außer dem Schilling'schen Denkmal auf der Brühl'schen Terrasse in Dresden auch in seiner Geburtsstadt Bautzen ein Denkmal errichtet werden. Die Mittel zu einer bronzenen Portraitstatue sind aus dem sächsischen Kunstfonds unter der Voraussetzung bewilligt worden, daß die Gemeinde Bautzen die Herstellung des Postaments übernimmt.

— Der deutsche Saal der am 1. März in Wien zu eröffnenden Jubiläumsausstellung erhält einen bedeutsamen heldenreichen Schmuck in einer von J. Kaschmann modellirten Kolossalgruppe, die reliefartig die Mittelnische der Hauptwand zu füllen bestimmt ist. Von den Hüften abwärts von fatterndem Gewand leicht umhüllt, schwebt dem Beschauer über einer Wolkenschicht, unter der das Nibelungenlied sichtbar wird, die weibliche Idealgestalt des Friedens mit der Palme in der hocherhobenen Rechten entgegen, begleitet von anmuthigen Putten, die ein reifenumkränztes Schild mit dem Reliefbild des Kaisers, des Schutzherrn des Friedens, tragen, und unbeachtet von den Riesenstrahlen der Sonne, über denen als Abschluß des 6 Mtr. hohen, 3 Mtr. breiten Aufbaues — wie in der bekannten Verherrlichung des preußischen Wahlspruchs Nec voli cedit — der deutsche Aar sich erhebt, der Schwert und Lorbeer in den Fängen hält. Durch Leitung und Vergoldung wird die breite dekorative Wirkung des schwungvoll und vornehm componirten Bildwerks noch gesteigert werden.

— Von dem englischen Bildhauer Onslow Ford wird gegenwärtig eine Statue des Generals Gordon modellirt, die im Hauptquartier der Armeninte in Gharbum ihren Platz finden soll. Eigenthümlich berührt die Mittheilung, daß das Denkmal den Gelehrten in Erinnerung an seinen Ritt durch die Wüste nach dem Sudan auf einem Kameel sitzend darzustellen beabsichtigt.

— Ein bisher noch nicht veröffentlichtes Schiller-Portrait ist in Frankfurt a. M. im Kunsthandel aufgetaucht und soll demnächst durch eine Reproduction weiteren Kreisen zugänglich gemacht werden. Wol in Leipzig oder Dresden (1785 bis 1787) entstanden, soll es stammen von dem Dichter dem nachmaligen hessischen Rath Heim, der während Schiller's Aufenthalt in Jena dort studirte, zum Geschenk gemacht worden und aus Heim's Besitz später in den der Familie des Predigers May gelangt sein. Es ist ein in leicht cannelirter Zeichnung ausgeführtes Hüftbild, das den Porträtirten aufrechtstehend, mit übereinander ruhenden Händen, das — auffälligerweise unerklärt gebliebene — Haar mit dunklem Band gebunden, in braunem Rock und heller Weste mit breit vorquellendem Jabot darstellt.

— Von dem Maler Hugo Vogel ist das Porträt des Bürgermeisters Duncker vollendet, das ans Anlaß des bejahrten Dienstjubiläums desselben von den städtischen Behörden in das berliner Rathhaus gestiftet wurde. Es zeigt den Dargestellten in ganz ganzer Gestalt der dunklen Hand in schwarzen Frack, mit den Orden und der goldenen Amtskette geschmückt, Hut und Handschuhe in der Rechten, die Linke auf eine Stuhllehne stützend. Bei geschickter Betonung des Kopfes ist zugleich die Bewegung der ganzen Gestalt voll charakteristischen Lebens.

— Für den großen Saal der von Kayser und v. Großheim erbauten leipziger Buchhändlerbörse werden gegenwärtig von Max Koch die Malereien der gewölbten Decke ausgeführt. In drei ovalen Feldern von 6 Mtr. Länge und 4 Mtr. Breite schildern sie, die Entwickelung des Buchhandels aus dem einst nur von Mund zu Mund sich fortpflanzenden Wort allegorisirend, im ersten Felde den Sänger, der den Ruhm der Helden singt, im zweiten die Muse, deren Griffel die Thaten niederschreibt und das Geschriebene dem Mercur zur Verbreitung übergibt, im dritten endlich den Mercur, der mit spendender Hand die Druckwerke an alles Volk vertheilt. Ob von der Hand derselben ausgezeichneten Meisters auch die beiden reichsten, im Halbrund abschließenden Stirnseiten des Saales den für sie in wünschenden malerischen Schmuck erhalten werden, steht einstweilen noch dahin.

— Im berliner Kunstverein ist soeben Kirchbach's großes Gemälde „Christus verleiht die Handler aus dem Tempel" zur Ausstellung gelangt. Eine klar und sicher gezeichnete figurenreiche Composition, entdeckt es allerdings der dramatischen Kraft und Wucht, die Gr. v. Gebhardt's Schilderung desselben Gegenstandes für das Kloster Loccum auszeichnete, sowie auch durch das in der Einzelgestaltung der verschiedenen Gruppen sich aussprechende lebendige und reine Naturgefühl und durch die auch coloristisch meisterliche Durchbildung. Im mündlicher Kunstverein findet gleichzeitig ein zweites großes Gemälde religiösen Inhalts, „Jesus mit dem Weibe von Samaria" von Joseph Block, einem Schüler Knaus's, um der vornehmen Auffassung und Zeichnung willen Beachtung.

— Von dem verstorbenen Hofrath Dr. Petsche, dem Ehrenbürger der Stadt Leipzig, ist letzterer ein Vermächtniß von 450,000 ℳ mit der Bestimmung hinterlassen worden, daß die Zinsen zu Ankäufen von Gemälden und Bildwerken für das städtische Museum Verwendung finden sollen.

Theater und Musik.

— Im dresdener Hoftheater in der Neustadt ist am 4. Februar Strelbagen's vieraktiges Schauspiel „Der Pfeifenjörge" zum ersten Mal gegeben und im allgemeinen freundlich aufgenommen worden.

— „Der Gnadenlöhner", das neue Stück von G. Pohl, erzielte bei der Darstellung im Residenztheater in Hannover lebhaften Beifall. Die Mitwirkenden wie auch die Verfasserin wurden oftmals gerufen.

— Der Deutsche Bühnenverein, der Verband der Bühnenleiter, hat bekanntlich bei der letzten Generalversammlung einen Preis für je ein Lust- und Schauspiel ausgeschrieben. Am 31. Januar ist die Einlieferungsfrist abgelaufen. Es waren bis dahin bei dem münchener Generalintendanten, bei dem die Preisrichter eingerichtet worden waren, im ganzen 156 Stücke eingelaufen.

— „Der Tolpatsch", ein Lustspiel in drei Acten von den Leipziger Schriftstellern Friedrich Kurfter und Georg Zimmermann, hat bei seiner Probeaufführung im landauer Stadttheater einen durchschlagenden Erfolg gehabt.

— Der Kleist-Forscher Dr. Karl Siegen in Leipzig hat Kleist's herrliches, nur leider nicht schlackenreies Drama „Das Käthchen von Heilbronn" einer durchgreifenden Umarbeitung unterzogen, indem er namentlich den von den gewöhnlichen „Käthchen"-Ausgaben abweichenden ursprünglichen Plan der Dichtung wiederherstellte und das Käthchen als natürliche Tochter des Waffenschmieds Theobald Friedstrom das Herz ihres Ritters gewinnen läßt. Hr. Gerke, der seiner Ueberzeugung des leipziger Theaters, welcher um die Mitte des Jahrs sein Direction der vereinigten Stadttheater zu Elberfeld-Barmen übernimmt, hat diese Bearbeitung im Manuscript erworben, und sie wird auf genannter Bühne die erste Aufführung erleben.

— Im fürstlichen Theater zu Gera ist das Lustspiel „Das vierblättrige Kleeblatt" von Dr. A. Nollich am 9. Februar mit vielem Beifall gegeben worden.

— Auch für Nürnberg ist die Veranstaltung von Luther-Festspielen für nächstes Sommer geplant, deren Ertrag dem Fonds zur Restaurirung der Sebaldusfirche zufließen soll. In Greifswald hat Herzog's Luther-Festspiel bei der ersten Aufführung einen nachhaltigen Erfolg erzielt.

— Das dreiactige Drama „Stephania" von Dr. J. Engel hat am 6. Februar im Stadttheater zu Magdeburg bei der ersten Aufführung einen entschiedenen Erfolg errungen.

— Im Deutschen Landestheater zu Prag wurde am 2. Februar das Lustspiel des Grafen Fretle „O die Jugend" als Neuheit gegeben, hat jedoch nicht gefallen. Dagegen fanden am gleichen Abend im Neuen Deutschen Theater Genee's „Piraten" bei ihrer ersten Aufführung eine wohlwollende Aufnahme.

— Der vieractige Schwank „Die Sternschnuppe" von G. v. Moser und O. Girardi hat bei der Darstellung im wiener Carl-Theater gefallen.

— Xaver Scharwenka ist mit der Composition einer dreiactigen Oper „Mataswintha" beschäftigt. Das Textbuch ist von Emil Keppel verfaßt und behandelt eine Episode aus Felix Dahn's Roman „Ein Kampf um Rom".

— Die am 5. Februar stattgehabte erste Aufführung von Bertè's „Othello" im münchener Hoftheater erzielte einen von Act zu Act steigenden Erfolg. Die Ausstattung war prächtig, die Darstellung durchaus entsprechend. Betreffs des musikalischen Theils geht die vorherrschende Ansicht dahin, Bertè habe, von der Wagner'schen Richtung beeinflußt, gerade der feinen Nuancen Werken die überquellende Melodienfülle mehr zurückgedrängt und das Recitativ bevorzugt.

— „Die Dreizehn", die neueste Arbeit der geschäftigen Operettenfirma Zell und Genée, fand bei ihrer ersten Aufführung im Friedrich Wilhelmstädtischen Theater in Berlin theilweise recht lebhaften Beifall.

— Gounod schreibt eine neue Oper „Charlotte Corday". Der Text stammt von P'Gunern und Silvestre und ist nach Bernard's Drama bearbeitet.

— Die französische Operettengesellschaft, welche gegenwärtig im berliner Walhalla-Theater Vorstellungen gibt, brachte als Neuigkeit die Lecocq'sche Operette „Das Herz und die Hand" mit gutem Erfolg zur Aufführung. Der Werth und Reiz des Stückes liegt ausschließlich im musikalischen Theil.

— Im 6. Philharmonischen Concert zu Berlin unter Hans v. Bülow's Leitung kamen Brahms' „Doppelconcert" (für Violine und Cello mit Orchester) und die erste „Symphonie" des Engländers Stanford zum ersten mal für Berlin zu Gehör. Beide Werke, ausgezeichnet vorgetragen, wurden von den Hörern beifällig aufgenommen.

— In der Philharmonischen Gesellschaft zu Hamburg ist am 3. Februar das große Oberwerk „Sigurd" von Arnold Krug mit gutem Erfolg zur ersten Aufführung gelangt.

— Der Deutsche Sängerbund, der gegenwärtig aus 63,512 Sängern besteht, wird das vierte deutsche Sängerbundesfest im Jahre 1889 in Wien abhalten.

— Ein großes Musikfest wird in diesem Sommer in Krefeld während der daselbst stattfindenden westdeutschen Industrie- und Kunstausstellung abgehalten werden. Dasselbe ist auf mehrere Tage berechnet und soll sechs Concerte umfassen; drei große mit Chor und Orchester und drei für Kammermusik. Die Chöre werden ausgeführt von ausgewählten Mitgliedern der bedeutendsten Gesangvereine in den drei Rheinländischen Ländern, und das Programm ist ausschließlich neudeutschen Tonwerken gewidmet.

— Ein Musikfest ist für den Juni dieses Jahres in Stuttgart geplant und dürfte in den Tagen vom 19. bis 21. genannten Monats stattfinden. Brahms, Joachim, C. d'Albert, Hermine Spies und andere haben bereits ihre Mitwirkung zugesagt. Es sind drei Concerte festgesetzt: zum Oberstag stellen unter anderem gelangen: Handel's Oratorium „Josua", Schumann's Ouvertüre „Das Paradies und die Peri", Beethoven's „Egmont", Wagner's Vorspiel zu „Parsifal". An der Spitze des Festcomités steht Prinz Hermann von Sachsen-Weimar.

— In Krakau ist am 2. Februar ein polnisches Conservatorium der Musik eröffnet worden.

— Der städtische Zuschuß zu den beiden Theatern in Frankfurt a. M. wurde von der Stadtverordnetenversammlung ohne Widerspruch in der Höhe von 130,000 ℳ in den Haushaltsplan eingestellt.

— Der Umbau des königl. Schauspielhauses in Berlin ist beschlossene Sache. Am 1. Mai schließt dasselbe seine Pforten, und die Handwerker halten alsdann sofort ihren Einzug.

— Die Klavierspielerin Frl. Martha Remmert wird im Frühjahr zum besten eines Liszt-Denkmals in Berlin, Dresden, Leipzig, Weimar, Eisenach und andern Orten Concerte geben.

— Der bekannte Theaterunternehmer Mapleson hat beim londoner Bankrottgericht seine Zahlungsunfähigkeit angemeldet.

Lügenabend.

1. Bei Herrn Schulze in Hohenfelde war heute Abend Gesellschaft, zu welcher Herr Lehmann, sein Jugendfreund, aus der Residenz eingetroffen war. Nachdem man sich begrüßt hatte, und in vollen Zügen mit den Augenblicken, welche einem Freudenfeste vorangehen, Mißbrauch getrieben worden war, begann man sich zu setzen, und Herr Schulze bemerkte, daß er nun einen Freund vor sich habe, der in Indien gewesen sei, und dem man daher wohl viel Interessantes zu hören haben werde. Herr Lehmann lächelte bescheiden und meinte, er habe allerdings in Indien gelebt, aber nicht mehr, als andere Leute auch, und es sei ihm nicht möglich, sich auf irgend etwas Besonderes zu besinnen. Man müsse ihn schon fragen, dann werde es ihm vielleicht einfallen. Hierauf ward er ersucht, sich zu erklären, und Herr Lehmann begann: Ich habe einmal einen Elefanten gesehen, der war so groß, daß er mit seinem Rüssel eine Kanone, die auf einer Lafette stand, ergreifen und damit Kugeln abfeuern konnte, welche ein Gewicht von 50 Zentnern hatten. Ein anderes Mal sah ich einen Affen, der mit seinem Schwanze eine Kanone ergriff und damit Kugeln abfeuer

Hermann Ludwig.

Hermann Ludwig.

Am 12. Februar starb in Berlin der Schriftsteller Hermann Ludwig, der sich, wie wir bereits kurz mittheilten, durch den Selbstmord seinem Leben ein Ende machte. Ludwig war am 1. Januar 1834 in Hannover geboren und hatte daher das 64. Lebensjahr noch nicht vollendet. Seine Begabung lag vor-

„Nu, is Schorf heil!“ Nach einer im Atelier von Professor Schönleber-Karlsruhe ausgeführten Zeichnung von H. Zogbaum. (S. 167.)

astronomischer Berechnung für die einzelnen Planeten durch folgende Zahlen ausdrücken: Mercur 4, Venus 7, Erde 10, Mars 16, Jupiter 52, Saturn 100, Uranus 196. Subtrahirt man nun die erste Zahl 4 von allen übrigen, so ergibt sich, daß mit einer einzigen Ausnahme jede Zahl das Doppelte der vorhergehenden beträgt: 3, 6, 12, 48, 96, 192. Nur zwischen Mars und Jupiter, zwischen 12 und 48, fehlt die Zahl 24. Zwischen diesen zu weit voneinander getrennten Gestirnen vermuthete man nun, und zwar lediglich im Vertrauen auf die Regelmäßigkeit aller übrigen Abstände, einen noch gänzlich unbekannten Planeten. Die kühne Hoffnung wurde nicht getäuscht. Aber was die Astronomen an dem offenen Punkte vorfanden, war nicht ein einziger Planet, sondern eine Unzahl kleinerer Wandelsterne, gleichsam die Splitter eines großen, durch einen unbekannten kosmischen Proceß in Stücke gegangenen Weltkörpers.

Stehen wir in der Literatur nicht an einem gleichen Punkt? Hat man nicht auch in unsern Tagen auf ein gewaltiges Genie gerechnet, das die geistigen Ideen unserer Zeit in einem einzigen großen Werke zur Darstellung hatte bringen sollen? Die „Ilias", die griechische Tragödie, das „Nibelungenlied", die „Göttliche Komödie", „Hamlet", „Nathan", „Werther", „Faust", die revolutionäre Begeisterung der „Räuber", endlich Hugo's und Byron's weltschmerzliche Poesien: das alles waren literarische Erscheinungen, in welchen sich der Inhalt einer bedeutungsvollen Zeit zu einem einzigen Gebilde zusammengefaßt zeigte. Unsern Tagen fehlt das große Genie. Der Raum, in dem es sich bewegen sollte, ist angefüllt mit hundert und aber hundert kleinen Talenten. Kein Jahr vergeht, wo nicht in diesem glänzenden Gewimmel von literarischen Celebritäten eine ganze Reihe von neuen Lichtern auftaucht. Ein Glück, daß sie ihre Namen oder ihre Pseudonyme gleich mit sich bringen; sonst vielleicht müßte sie der Literaturhistoriker, gleichwie der Astronom seine Asteroiden, nicht anders als mit den kleinen griechischen Lettern zu bezeichnen.

Mitten in diesem blitzenden Facettenschwarm ist vor einigen Jahren auch Heiberg's literarischer Stern mit hellem Glanze aufgetaucht. Wenn das allgemeine Urtheil über unsere Literatur, zu dem wir vorhin auf dem Wege der Vergleichung gelangt sind, mehr als eine leere Spielerei zu sein scheint, dem wird auch einleuchten, daß wir Heiberg eine bedeutungsvolle, auf die literarische Entwickelung principiell einflußreiche Stellung nicht zubilligen können. Es wäre überflüssig, dies ausdrücklich zu betonen, wenn Heiberg nicht von anderer Seite gerade in dieser Hinsicht überschätzt worden wäre.

In der von Karl Bleibtreu verfaßten „Revolution in der Literatur", einer Broschüre, der zutreffendes mit unzutreffendem vereinigt, wird Heiberg bis zur Bewunderung emporgehoben und als ein Edelstein der neuen realistischen Epoche gepriesen. Aber Heiberg wird niemals eine grundlegende Stellung in der Literatur einnehmen; ebenso wenig wie man in der Malerei an frische Colorsten realistischen Stils, den münchener Maler Kaulbach etwa oder den Norweger Hans Dahl, eine neue große Epoche wird anknüpfen können. Mit diesen und ähnlichen Erscheinungen der bildenden Kunst lockt Heiberg in der literatur angefehr parallel als eine frische, eigenartig belebte Natur, die ihren künstlerischen Werth nicht in einem entwickelungsfähigen Princip, sondern in ihren alter persönlichsten Eigenschaften zu suchen hat.

Hat man Heiberg dieser kühlichen Großmannssucht entrissen, die neuerdings jeden belletristischen Spaziergänger für einen literarischen Strategen ausgeben möchte, so kann man sich unbefangen dem liebenswürdigen Zauber seiner Persönlichkeit hingeben.

Gewiß er ist Realist; aber weder als Bahnbrecher, noch als Systematiker, noch endlich, und was das Beste ist, als Principienreiter; greift er doch am Schluß seines realistischen Spießbürgerromans „Apotheker Heinrich" zu einer halbromantischen Apotheose! Als er mit den „Plaudereien der Herzogin von Seeland" zum ersten mal in der Literatur erschien, war schon sehr viel Wasser den realistischen Strom hinuntergeflossen, und ohne jeden ästhetischen Scrupel war auch er als ein echtes Kind unserer frisch und klar empfindenden Zeit in die herrschende Strömung hineingetaucht. Aber mußte er sich als ein Mann von Welt und praktischen Altagserfahrungen gut wohlfühlen.

Heiberg, der in den vierziger Jahren als ein schleswig-holsteiner Kind das Licht der Welt erblickte, war ursprünglich Buchhändler, im Nebenfach gelangte er späterhin zu nebenlichen Bewegungen und reichen Lebenserfahrungen; endlich, nachdem ihm materielles Wiegergeschick hergespielt hatte, that sich unerwartet der Schriftsteller in ihm auf.

Sein Literatentum hat also nicht seine entzündete Fruchtbarkeit schwindsüchtiger Tragödien und sentimentaler Lyrik getrieben. Die den deutschen Poetengarten so häufig verdunkelnden und mit ihrem üblichen Geruch vergiftet hat. Was ihn zum Dichter gemacht hat, war die unmittelbare Anschauung des Lebens. Sie hat die geistigen Kräfte seiner Natur geweckt, sein Urtheil über das Treiben der Menschen herausgefordert und sein Gemüth in eine lebendige, phantasievolle Antheilnahme an ihren Schicksalen hineingezogen. Durchdringend zu beobachten und seine Einbildungskraft auch mit den unscheinbarsten Dingen des Lebens spielen zu lassen, wurde ihm ebenso zur Gewohnheit wie dem Maler, der mit dem Skizzenbuch auf Reisen geht. Daher hat er den humoristischen, grüßenden Blick, der den Menschen bis auf die Fingerspitzen mustert, daher das glänzende Vermögen, aus kleinen charakteristischen Gewohnheiten auf den ganzen Charakter zu schließen und ihn umgekehrt aus solchen Kleinigkeiten in prickelnder Lebendigkeit aufzubauen. Aber diesen Vorzügen beherrscht nicht nur die andere Charakteristik, es beherrscht auch das psychologische Feinleben sie in die interessantesten nervösen Regungen. „Ich beurtheile die Menschen nach Kleinigkeiten," gesteht mir Heiberg selbst einmal. Das beste Zeugniß dafür, daß er als Realist kein Systematiker ist, daß seine Gestalten sich nicht aus einer allgemeinen ästhetischen oder sozialen Idee entwickeln. Auf den Treppen des Hotels, im Pferdeeisenbahnwagen, beim Kartenspiel, bei der Toilette bieten ihm seine Objecte zufällig die kleinen Fäden dar, an denen er schließlich den ganzen innern Menschen herausentwickelt.

Aber in diese bewundernswerthe Beobachtungsgabe, die sich zuweilen nur in zu vielen und unbedeutenden Einzelheiten verliert, die glänzendste und hervorstechendste Eigenschaft seines literarischen Wesens, durch die seine Arbeiten den Reiz einer feinnervigen Lebendigkeit erhalten, so gewinnt sein Portrait doch erst den richtigen Ausdruck, wenn sein tiefes Gemüth den warmen Hintergrund dafür abgibt. Die klare, spitzige Beobachtung, wie sie dem crassen Realismus eigen ist, hat etwas von der grauen nüchternen Kälte der Photographie. Der Poet im Realisten, wenn er anders nicht sein will als ein künstlerischer Reporter, fängt, wie alles in der wahren Kunst, im Herzen an. Und aus diesem strömt bei Heiberg ein warmer Gemütsquell. Er verleugnet gewiß nicht, daß auch er ein Sprößling an jenem norddeutschen Stamme ist, der sich bis zu Dickens und Reuter hin verzweigt und schon so viele Gemüthsblüten stillfreundlichen Humors und einer trotz ihres herben Gehaltes thränenrührenden Sentimentalität entfaltet hat. Daß Heiberg aus diesem Stamme seine Lebenssäfte empfängt, ist unverkennbar, wenn man über seine neuen, vom berliner Literatenthum angekränkelten Romane hinweg zu seinem ursprünglichen „Apotheker Heinrich" greift, einem Roman voll von Gemüth und feindumoristischen Kleinbildern. Will man aber seine Vorzüge, warmes Gemüthsprechlich zartes Mitgefühl, humoristische Beobachtung der Wirklichkeit selbst in ihren prinzipiellsten Dingen und endlich auch seine elegante und zuweilen originelle Stilistik in vollen genießen, so lese man die kleine Novelle „Eine vornehme Frau", die das Beste ist, was Heiberg geschrieben hat. Sie allein schon würde ihm das sichern, was er sich bisher in der Literaturgeschichte errungen. Sein Vollbild am Eingang eines neuen reichen Abschnittes im Bilderatlas der Literatur, aber ein feingeschnittenes Medaillon, das mit einigen andern seiner literarischen Zeitgenossen das Portrait des „Dichters der realistischen Zukunft" umrahmen wird.

Hamburg. Max Bewer.

Vom Büchertisch.

— **Die bildenden Künste sind, namentlich in neuerer Zeit,** in so zahlreichen Werken behandelt worden, daß diese letzteren bereits einen besonderen Literaturzweig bilden. Hier besitzen geschichtliche Darstellungen der Malerei, der Plastik und der Architektur, Schilderungen einzelner Kunstepochen und Monographien der Hauptmeister auf jenen Gebieten, kurz eine sehr umfassende Fachliteratur, die durch neue Beiträge fortwährend vermehrt wird. So erfreulich diese Thatsache nun auch ist, so muß es doch mehr wenig befremden, daß die populärhaltenden Kunste als Sprößlinge der bildenden oder schriftlichen Literatur immer nur stiefmütterlich behandelt worden sind. Man unterschätzt ihre Bedeutung und übersieht, daß gerade sie viel zur Pflege und Förderung der Kunst überhaupt beitragen, indem sie dieselbe dem Volk vermitteln und sie so recht eigentlich populär machen. In diese Lücke ist nun die Gesellschaft für vervielfältigende Kunst in Wien eingetreten durch ein großartig angelegtes Unternehmen, welches in der Publikation eines von den tüchtigsten Fachmännern geschriebenen und reich illustrirten Werkes über die Geschichte der vervielfältigenden Künste besteht. Auf eine Reihe von Bänden in Folioformat berechnet, beginnt das redactionell von Prof. Ilg. C. v. Lützow geleitete Werk mit der Abtheilung „Die vervielfältigende Kunst der Gegenwart", von welcher uns jetzt zwölf Lieferungen vorliegen. Den Inhalt eröffnet ein geschichtlicher Rückblick, dem sich eine Geschichte des Holzschnitts zunächst im allgemeinen und sodann im besondern in Deutschland, Oesterreich-Ungarn, Frankreich, England, Niederlande und Belgien in Einzeldarstellungen anschließt. Allgemeinverständlich gehalten, ist diese Geschichte ebenso lehrreich wie interessant, indem sie das ganze Gebiet dieser vielseitigen Reproductionsart und ihre Entwickelung in den verschiedenen Ländern behandelt. Eine außerordentliche Fülle meisterhaft in Holzschnitt ausgeführter Illustrationen sowie zahlreiche vorzügliche Kunstblätter in Radirung, Photogravure u. dergleichen diese beste und gerechte, ebenso wie das gediegene Text, dem Werke nur beste Empfehlung. In der Folge werden die andern Reproductionsarten geschichtlich dargestellt werden. Die weitere Abtheilungen sollen dann den ältern Epochen der Geschichte des Holzschnitts und den Glanzperioden der vervielfältigenden Künste im 16., 17. und 18. Jahrhundert gewidmet sein. Wenn das Ganze nicht, wie abzusehen, mit dem Anfang, sondern mit dem Ausgang der Entwickelung begonnen wurde, so dürfte diese seine Gestaltung in dem Umstand, daß für die Darstellung des gegenwärtigen Zustandes der vervielfältigenden Künste und für den Ueberblick ihrer Geschichte während des letzten halben Jahrhunderts durch die Wiener Ausstellung des Jahres 1883 ein Material von seltener Reichhaltigkeit vorlag, und daß es durch das Entgegenkommen vieler Aussteller, Künstler wie Verleger, möglich wurde, die Hauptrichtungen der vervielfältigenden Künste der Gegenwart durch die Vorführung einer glänzenden Reihe von Werken der bedeutendsten Meister aller Völker und Schulen zu repräsentiren. Indem wir uns vorbehalten, auf den Inhalt der folgenden Lieferungen näher einzugehen, bemerken wir für heute noch, daß dieses Werk in jeder Hinsicht mustergültig ausgestattet und überhaupt eine Erscheinung ist, in welcher sich die vervielfältigende Kunst der Gegenwart auf der Höhe ihrer Leistungsfähigkeit zeigt.

— **Seltsam Thatsache Lesung in Centralasien geschaffen hat,** sind zahlreiche Werke durch die bisher noch so wenig bekannten alten Granate gefangen, ohne, wie ehemals Pausbey, um nicht Gefahr für Leben zu laufen, zu entsetzlicher Verkleidung ihre Zuflucht zu nehmen. Dass man auch über russische Centralasien denken mag, wo dieselbe mit den Fortschritten der Abendlande in Berührung kommt: sicher bleibt es doch, daß in El Westasien, wo sie an Stelle des alten Despotismus und Raubwesens tritt, den in gleicher Weise von dem Herrschen wie von ihren Nachbarn gemißhandelten Bevölkerung den größten Segen gebracht hat. Wurde dies schon durch den Engländer Vambery und mitgetheilt, so ist Neuerschienenes des Schweizers Heinrich Moser „Durch Central-Asien" (Bruns, 3 M. Hardcover), eine deutsche Ausgabe des bereits vor Jahresfrist in französischer Sprache herausgegebenen Werkes. Der Verfasser hatte einen Theil der von ihrer Eingeborenen in das Interesse, er war daher vorzüglich geeignet, Vergleiche anzustellen. Das mit 100 Abbildungen, 16 Lichtdrucktafeln und einer Karte von Centralasien ausgestattete schöne Werk erfreut ebenso durch die lebendigen, packenden Schilderungen der erlebten Abenteuer und überwundenen Gefahren, die den enthusiastischen Körper des Reisenden doch so erschüttern, daß er, in Lebensgefahr schwer erkrankt, lange dem Tode entgegen sah, wie der verzweifelnden entsagungsvollen Schilderungen, welche in den Verfasser einen scharfen Beobachter von Land und Leuten erkennen lassen. Moser wurde durch ein Zusammentreffen der glücklichen Umstände begünstigt. Durch europäische Kenntnisse und Fertigkeiten höchlich wissbegierigen Persönlichkeiten empfohlen und von dem aufs wärmste unterstützt, mit Mitteln reich ausgerüstet, ein tüchtiger Reiter und Jäger, war er wie kein Zweiter in der Lage, und einen in jeder Hinsicht befriedigenden und anziehenden Bericht zu geben. Seine Reisebeschreibung ist eine von den wenigen, welche man nicht gern aus der Hand legt, ohne sie von Anfang bis Ende gelesen zu haben.

Presse und Buchhandel.

— **Die Familienzeitschrift „Cornelia"** ist in den Verlag von Otto Spamer übergegangen. Seiten ist das 1. Heft des 42. Bandes erschienen.

— **Max Wolcke** gibt in seinem Verlage eine neue Zeitschrift unter dem Titel „Der Bücherfreund" heraus. Die in drei Nummern monatlich erscheinende Zeitschrift soll als gewerbliches Anzeige und Anzeigeblatt für Bibliophilen, Antiquare, Leserzirkel, Schriftsteller, Buchhändler u. s. w. dienen.

— **Von der Nachweisschrift** „Verhandlungen der Gesellschaft für Erdkunde zu Berlin" ist im Januar Nr. 1 des 15. Bandes bei Dietrich Reimer in Berlin erschienen.

— **Die mit Unterstützung der Ungarischen Akademie** der Wissenschaften von Paul Hunfalvy und Gregor Husnik herausgegebene „Ungarische Revue" ist in ihren 8. Jahrgang getreten, von welchem das 1. Heft bei Friedrich Kilian in Budapest im Januar zur Ausgabe gelangte.

— **Die tägliche Ausgabe des in Shanghai** in deutscher Sprache erscheinenden „Ostasiatischen Lloyd" ist in eine Wochenausgabe umgewandelt worden.

— **Von der im Verlage von W. Spemann** erscheinenden 7. Auflage von „Meyer's Conversationslexikon" ist das 1. Heft ausgegeben worden. Das Format des Werkes ist vergrößert, die Darstellung mehr zusammengefaßt, der Raum nach Möglichkeit ausgenutzt. Eingedruckt in das Alphabet des Conversationslexikons ist überdies ein Universal-Orthoepielexikon. In zwei Randspalte sind ferner sämmtliche fremdsprachliche Worte in erklärender Alphabet eingereiht. Der Umfang des ganzen Werkes wird 12 Bände betragen.

— **Im Verlage von Graf Keil's Nachfolger** zu Leipzig werden demnächst in etwa 70 Lieferungen „G. Martin's Romane" in einer illustrirten Gesammtausgabe erscheinen.

— **Im Verlage von F. A. Brockhaus** in Leipzig kommt demnächst eine staatsrechtliche Abhandlung von Prof. Emil Zach Brockhaus in Kiel über „Das deutsche Heer und die Contingente der Einzelstaaten" heraus, welche sich eingehend zur Lösung der Streitfrage des deutschen Reichsstaatsrechts wichtig umstrittenen Frage über das Verhältniß zwischen dem Reichsheer und den Contingenten der Einzelstaaten beschäftigt. Nach einer vergleichenden Werke schreibt der Verlag von Brockhaus an, „Fünf Jahre in Ostafrika. Reisen durch die südlichen Grenzlande von Abessinien von Zeila bis Kaffa" von Antonio Cecchi, aus dem italienischen Original in abgekürzter Fassung von A. Von Hauer; ferner: „Die Molukken, Geschichte und geschichtliche Darstellung der Gründung und Verwaltung der ostindischen Gewürzinseln durch die Niederländer," mit einem Anhang von noch ungedruckten Actenstücken, von Dr. Heinrich Bekenrieder.

— **Eine Biographie Albert Lindner's von Ad. Hansen** ist soeben im Verlage von Max Schildberger in Berlin erschienen.

— **Von Lady Blennerhassett's** Werk über „Frau v. Staël, ihre Freunde und ihre Bedeutung in Politik und Literatur" erscheint binnen kurzem der 2. Band bei Gebrüder Paetel in Berlin; der 3. Band wird im Herbst die Presse verlassen.

— **Nachdem vor mehreren Jahren** durch Uebereinkommen sämmtlicher thüringischer Staaten ein Unternehmen zur Aufzeichnung der thüringischen Bau- und Kunstdenkmäler begründet worden, ist die Wirksamkeit der hierfür eingesetzten Commission bereits so weit gediehen, daß kürzlich das erste Heft der „Aufzeichnungen" den Amtsbezirk Jena umfassend, ausgegeben werden konnte. Die leitende Commission des Unternehmens hat sehr treffend, ein Exemplar auch an die Aktoren zu senden, welche darauf aus den Gemeindeeinverständen, Staatsmittel lc. Eindrang in Werner, ein sehr anerkennendes Urtheilchen schrieb.

— **Die letzte große Arbeit** des verstorbenen Professors Dr. Wilhelm Scherer zu Berlin, seine „Poetik", herausgegeben von Richard M. Meyer, bringt uns jetzt im Druck.

— **Aus Rom kommt die Mittheilung,** daß die römische Schriftstellerwelt eine außerordentliche Aufregung in der Partei vorherrscht. Mehr als drei französische Schriftsteller, darunter die Bevorzugtesten des Landes, und zahlreiche Anhänger der liberalen Principien, hatten beschlossen, den Hof einer Sammlung der bedeutendsten Erscheinungen der französischen Literatur in diesem Jahrhundert zu übersenden. Die Absicht wurde von der Erklärung begleitet sein, daß die betreffenden Schriftsteller ihre Zustimmung in den Lehren des Papstes aussprechen und das Besprechen ablehnen, in Zukunft nichts zu schreiben, was mit den Lehren des Papstes im Widerspruch stände.

— **Am 20. Januar** fand die Generalversammlung des Vereins der Buchhändler zu Leipzig statt, in welcher Dr. G. Brockhaus den Geschäftsbericht erstattete, wonach er sämtlich über die Bestrebungen zum Besten des Vereins der Deutschen Buchhändler eingehend berichtete. Die Zahl der Vereinsmitglieder betrug zusammenzig 344, welche 372 Firmen vertreten, die Zahl der gegenüber zur Betheiligung aufgefordert gewesenen Firmen 136, zusammen also 508 Firmen. In die Deputation wurden die Ausscheidenden wiedergewählt. Der Antrag der Deputation auf Abänderung der Statuten, um dieselben mit den neuen Satzungen des Börsenvereins in Einklang zu bringen, fand einstimmige Annahme. Auf Grund von § 20 Abs. 2 der Statuten wurde ein Ausschuß von neuen Mitgliedern zur Berathung dieser Abänderungen gewählt. Eine außerordentliche Generalversammlung wird zur Wahl der von dieser Commission zu machenden Vorschläge schon vor der diesjährigen Ostermesse in Leipzig stattfinden. Ferner beschloß die Versammlung, darüber beschlossen, daß der Verein der Buchhändler zu Leipzig als anerkanntes Organ in den Börsenverein der deutschen Buchhändler eintrete.

Bibliothekswesen, Bücher- und Kunstauctionen.

— **Durch Gustav Salomon** in Dresden soll am 5. März die zweite Abtheilung der Reichenbach'schen Münz- und Medaillensammlung versteigert werden. Diese Abtheilung enthält 1500 Münzen und Medaillen der Neuzeit (vom Jahre 1500 an), und zwar solche der deutschen Kaiser, Medaillen der Kaiser und des Kaiserhauses, Medaillen auf die Zeit der Reformationstage, des Deutschen Bundes, der Reichsgewerbeschau und des neuen Deutschen Reichs, Münzen und Medaillen der deutschen Einzelstaaten, Städte, Fürsten, Prinzen und Prinzessinnen, Beamten und Gelehrten, Künstler und Dichter, Bildnisse und Porträts, Schützen- und Jagdmedaillen, Münzen und Medaillen der deutschen Kolonien, Ausstellungsmedaillen, Münzen und Medaillen der Schützen- und Jagdvereine

— **Zwei Bände mit Memoiren der Königin Maria Karoline von Neapel**, Gemahlin Ferdinand's IV., geborenen Erzherzogin von Oesterreich, bei der Commenda'schen Kokeli, Director der königl. Bibliothek zu Neapel, in Schrieben deselben gefunden. Diese Bände enthalten eigenhändig geschriebene Tagebuchnotizen der Begebenheiten des Jahres 1798, genaue Darstellungen der Beziehungen Lord Nelson's zu dem bourbonischen Hofe und einen ausführlichen Bericht über die Schlacht von Trafalgar, begleitet Briefen von eigener Hand der Königin.

— **Bei M. Rickoff in Wien werden vom 27. Februar bis 3. März** verschiedene die Bibliothek des J. H. Freiherrn Gärtner und Handschriften, meist Juridica und historische Werke) und vom 3. November in Nordenhaus seine Sammlung Bücher und Manuscripte über Heraldik und Genealogie).

— **Bei der Versteigerung der Sammlung römischer und byzantinischer Medaillen** des Grafen de Ennery in Paris wurden, wie man aus Paris berichtet, einige Preise in Gramm hohen Preisen losgeschlagen. So bezahlte man für einen Tremissis-Schilling Constantin's d. Jüngeren 300 Frs., für Medaillen von derselben Herrscher drei Aes., für ein Medaillon mit Jovian Heliodor mit dem Triumphwagen, reicher Goldstaffirung Silbergewandstücken, 4000 Frs. Das Medaillon von Quintillus letzte 6000 Frs. und ein Alexander in Silber 4000 Frs.

— **In Paris hat der Verkauf der Werke des Malers Gallaumez** 170 000 Frs. erlöst. Das bekannte Bild „Der Galeerensklave des Mameluken" erzielte 27 000 Frs., das „Städtische Herr" 6000 Frs., eine „Episode in der Stadt" 3000 Frs., „Kriegsgefangenen in Fez-Stadt" 3000 Frs. u. s. w.

Sport und Jagd.

— Am letzten Tage des Meetings in Nizza schlug im Grand Prix de Nice von 10,000 Frs., einer Steeplechase über 4400 Mtr., Mons. Gb. Lenard's 6j. schw. H. Mascat mit 12½ Längen den alten Redpath, der noch weitere sechs Pferde hinter sich ließ; derselbe Reiter gewann auch das letzte Rennen, den Prix de Consolation, mit seinem 4j. F.-H. Cyprist gegen Flirt II. und zwei andere und hatte damit wenigstens einen Trost für das Unglück, welches seinen Stall in den ersten drei Tagen des Meetings verfolgt hatte. Ganz besonders vom Glücke begünstigt war Mons. P. Perville, dessen Pferde aus sieben von den 10 Rennen als Sieger hervorgingen und sechs mal den zweiten Platz erhielten, sodaß sein Gewinnconto sich auf etwa 24,000 Frs. beläuft. Man zieht ein weiteres Meeting für Nizza- und Hindernißrennen in Nizza für den Monat März.

— Der Verein für Hindernißrennen hat das Programm für sein Jagdsaisonmeeting veröffentlicht, welches zwölf Renntage mit 32 Concurrenzen in der Zeit vom 2. April bis 17. Juni umfaßt, einschließlich des Steeplechase-Meetings Auteuil-Jagdrennens, für welches die Preissummen noch nicht ausgeschrieben ist, das aber an denen der aus dem Verjahre beibehaltenen Klassen-eintheilung der Jagdrennen, zu erwähnen, daß an jedem Tage ein Jockeyrennen entweder nur von continentalen oder nur von deutschen und österreichisch-ungarischen Jockeys zu reiten ist. Am 8. April gelangt das Sechshundertste Rennen, Ehrenpreis und 3000 ℳ, am 22. April das Postillon-Jagdrennen für deutsche und österreichisch-ungarische Pferde, Werth 2500 ℳ, am 6. Mai das Große Berliner Hürdenrennen, Werth 3000 ℳ, am 14. Mai das Große Berliner Jagdrennen, Ehrenpreis und 10,000 ℳ, zur Entscheidung. Die Gesammtsumme, mit welcher die 71 Rennen dotirt sind, beträgt 117,900 ℳ und acht Ehrenpreise; den letzteren einer im Werthe von 1500 ℳ. Die hochdotirten Rennen sind dem Herbst-Meeting vorbehalten.

— Die technische Commission des Unionsclubs hat beschlossen, an Jockeys, denen im Auslande aus irgendeinem Grunde die Ausübung verlagt worden ist, auch ihrerseits eine solche für Deutschland nicht zu ertheilen.

— In der Manchester Handicap Steeplechase über 3600 Mtr., welche Mr. C. Benzon's Chancery mit 40 Längen im Kanter gewann, fam Artem. v. Henten-Linden's a. d. W. Sidberve mit Mr. Moore im Sattel zweimal zu Falle. Dagegen siegte Mr. Moore in der Qualifying Hunter's Steeplechase Mr. Jones' Merryman zum Siege, vermochte aber in zwei anderen Rennen in Manchester nicht auf einen Platz zu kommen.

— Für den österreichischen Stutenpreis von 10,000 Fl. sind nur 31 Unterschriften eingegangen. Aus Deutschland hat Hr. H. May seine Herzdame und Hr. Deblschläger seine Diti genannt. Von den 62 Nennungen für den mit 25,000 Fl. dotirten Jubiläumspreis sind nur fünf aus Deutschland eingelaufen, und zwar vom ersteren Stall Pumpernickel aus Hammerfest, ferner Mr Johnson's Piceversa, Hrn. Deblschläger's Patischoh sowie Herzdame.

— Mons. Terry aus Frankreich hat für Mr. Hamlin's br. Traberstute Belle Hamlin, die im vorigen Jahre die englische Meile (1609 Mtr.) in 2 Min. 13½ Sec. durchtrabte, vergeblich 30,000 Doll. (etwa 127,000 ℳ) geboten; die Besitzer will sie nur zugleich mit ihrer Stallgefährtin Justina, mit der sie zweijährig einen Record von 2 Min. 18 Sec. erzielte, für den Preis von zusammen 50,000 Doll. verkaufen.

— Die Meisterschaft von Deutschland im Schnellauf auf dem Eise über 3000 Mtr. gewann in Hamburg Hr. J. H. Haraus, der Vertheidiger von 1887, sehr leicht in 6 Min. 29 Sec. gegen vier Concurrenten, mit 11½ Sec. Vorsprung vor Hrn. Cl. Hansen aus Hamburg, der als zweiter einkam; in gleicher Weise schlug Hr. Haraus im Dauerlauf über eine deutsche Meile (7500 Mtr.) seine fünf Mitbewerber in der guten Zeit von 18 Min. 3 Sec. und errang endlich am zweiten Tage die Meisterschaft von Hamburg im Schnellauf. Der Preis im figurenlaufen fiel Hrn. Karl Kaiser aus Wien zu, der auch aus dem Kampf um die Meisterschaft von Deutschland im Figurenlaufen als Sieger hervorging.

— Nach den Propositionen für das Deutsche (Vorkehund-) Derby 1889 sind die Unterschriften seitens der Züchter bis zum 1. April d. J. an Hrn. Emil Meyer in Hannover einzusenden.

Wetterbericht.

Ein starker Schneesturm trieb seine Wesen in der Nacht vom 8. zum 9. Februar, welcher auf den Eisenbahnen, namentlich im südlichen Ungarnlande, wieder viele Verkehrsstörungen mit sich brachte. Auf verschiedenen dieser Bahnen mußte der Betrieb für kurze Zeit ganz eingestellt werden; namentlich litten Eilzugsdienste sehr durch den starken Schneefall. In einem Eilzuge saßen sich in den Tagen vom 4. bis 9. Februar ganz ungeheure Schneemassen aufgethürmt; die durchschnittliche Höhe derselben war 1½ Mtr. In Ostgalizien bei Freiberg wurden am 8. und auch gestern Eisenbahnzüge verschüttet. Nachrichten lauten die Berichte aus anderen deutschen Provinzen gelinder. So hatten im Thüringer Wald ungeheure Schneemassen Platz, und die Postboten sind dort unterbrochen. Im Fichtelgebirge herrschen furchtbare Stürme, die bedeutende den Schnee in unbeschreiblichen Massen zusammentragen. In den übrigen gebirgigen Bezirken haben ebenfalls ausgedehnte Schneefälle Platz gegriffen. Ueberschwemmungen in der Nacht vom 4. zum 5. Februar von Schneestürmen hervorgerufen, durch welche die Landwege verweht und mit Schneeberge bedeckt wurden. Tücher, Windmühlen, Bäume u. s. w. sowie Gerüste und Fallstangen wurden zerstört und auf verschiedenen Bahnstrecken Betriebseinstellungen veranlaßt. Gleichzeitig Nordlichter kommen auch aus Westpreußen, wo ganze Ortschaften durch Schneemassen förmlich von der Außenwelt abgeschlossen waren und nach der Breite von Nachrichten zu befragen ist.

Ein orkanartiger Schneesturm tobte längs des ganzen Riesengebirges vom 4. Februar abends bis zum 5. früh, der seinen Höhepunkt zwischen 10 und 11 Uhr abends erreichte. Zur ernste Stunden war der Verkehr selbst von Ortschaft zu Ortschaft unmöglich. Im Eisenbahnverkehr haben Störungen kaum, mehrere Züge blieben im Schnee stecken.

In vielen Gegenden Oesterreichs herrschten in den letzten Tagen der ersten Februarwoche ebenfalls Schneestürme, welche den Verkehr stark behinderten. Der Bahnverkehr durch den Neuschnee mußte, wie man aus Wien schreibt, wegen Lawinengefahr eingestellt werden. Eine riesige Lawine verdeckte den Bahnkörper auf einer Länge von 100 Mtr. und in einer Höhe von 7 Mtr. Aus Bludenz kommt die Meldung, daß der Eisten Bergen von Schneelawinen gänzlich überschüttet war und der Verkehr auf der Arlbergbahn auf etwa acht Tage unterbrochen werden mußte. Ueberall fiel an

Sier 18 am 6. Februar von der Strömung und 12 bei Wien zu Schanden gemachte Schiffe, und eine Anzahl sind gesunken, namentlich Salzgarne, zwei Heuschiffe, und eine Kapelle mit 11 Personen, welche den Weg durch das Eisgetreibe nicht verfehlt. Auf der Straße Währendorf-Kattenau blieb ein Gespann mit dem Kutscher im Schnee stecken und wurde schwerlich herausgeschaufelt. Ungarn stammen entsprechende Nachrichten. Die Eisenbahnlinie zwischen Arad-Arbanya und Orbiarn der Strecke Letztal-Schienenbrücken wurde durch den Niederfall einer großen Schneelawine von Getreuung auf eine Länge von 300 Mtr. und in Höhe von 5 bis 6 Mtr. verschüttet.

In der Finnischen Bucht liegen sieben große Dampfschiffe im Eise fest. Das Torneowasser zeigte dort zu Ende der ersten Februarwoche — 25° R.

In Schanghai sind infolge von Ueberschwemmungen durch den Austritt des Flusses Hoangho mehr 7 Mill. Menschen in Noth und Elend (sehr wichtig).

In Konstantinopel schrieb Graf Moltke vom 8. Februar seit dem 1. nachts ein Schneesturm, stellenweise Zeit- und Zeitschneeverkehr zum Stehen, daß der Bosporusdampfer mußten ihre Fahrten einstellen. Man fürchtet, daß in Schwarzen und im Marmara-Meer sich viele Schiffsunfälle ereignet haben müssen.

Die Beobachtungsorte sind, wo nicht anders angegeben ist, stets b, resp. 7 Uhr. b = bedeckt, w = bewölkt, h = heiter, r = Regen, s = Schnee, n = Nebel, g = Gewitter, st = Sturm.

Die Temperaturen sind nach Celsiusgraden (100 = 80 Réaumur) angeben.

Stationen	Febr. 6	Febr. 7	Febr. 8	Febr. 9	Febr. 10	Febr. 11	Febr. 12
Valentia	+ 5 b	+ 10 b	+ 8 b	+ 9 b	+ 8 w	+ 6 b	+ 1 w
Brest	+ 5 b	+ 6 b	+ 7 b	+ 7 b	+ 7 b	+ 7 b	+ 3 r
Paris	+ 3 b	+ 6 b	+ 5 b	+ 5 b	+ 4 b	+ 3 b	+ 3 r
Hetzer	+ 4 b	+ 4 w	+ 5 b	+ 4 w	+ 3 w	+ 3 w	+ 2 w
Genfer	+ 5 r	+ 5 r	+ 3 b	+ 3 w	+ 3 w	+ 3 w	+ 2 w
Mailand	—	—	—	—	+ 5 b	+ 5 b	+ 3 w
Triest	—	—	—	—	+ 5 b	+ 5 b	+ 4 n
Wien	+ 3 r	+ 5 b	+ 1 w	+ 1 w	+ 1 b	+ 1 b	+ 0 s
Budapest	+ 6 b	+ 7 b	+ 1 w	+ 1 w	+ 0 b	+ 0 b	+ 0 s
Hermannstadt	— 4 n	+ 2 b	+ 0 b	+ 0 b	+ 0 b	+ 0 b	+ 0 s
Moskau	— 6 n	— 8 b	— 11 b	— 22 b	— 15 b	— 12 b	— 23 b
St. Petersburg	— 9 n	— 2 b	— 12 b	— 19 b	— 12 b	— 8 b	— 8 —
Jagdstands	— 27 b	— 21 b	— 11 b	— 11 b	— 18 s	— 20 b	— 13 b
Stockholm	— 16 b	— 14 w	— 3 b	— 3 b	— 3 b	— 3 b	— 17 s
Christianstad	— 5 w	— 3 r	— 1 b	— 3 b	— 3 w	— 1 w	— 2 b
Cöln	— 3 b	— 3 w	— 1 b	— 3 b	— 3 w	— 2 w	— 2 b
Kopenhagen	— 3 b	— 3 w	— 1 b	— 3 b	— 3 w	— 2 w	— 3 b
Memel	— 3 b	— 3 r	— 1 b	— 3 b	— 3 b	— 1 w	— 0 s
Kiel	+ 2 b	+ 2 b	+ 1 b	+ 1 b	+ 1 b	+ 1 b	+ 0 b
Hamburg	+ 1 b	+ 1 b	+ 1 b	+ 1 b	+ 1 b	+ 1 b	+ 0 b
Neuhaus (Elbe)	+ 1 b	+ 1 b	+ 1 b	+ 1 b	+ 1 b	+ 1 b	+ 0 b
Eggenstedtsiel	+ 1 b	+ 1 b	+ 1 b	+ 1 b	+ 1 b	+ 1 b	+ 0 b
Hannover	+ 4 b	+ 4 b	+ 4 b	+ 2 b	+ 1 w	+ 1 w	+ 1 b
Leipzig	+ 2 b	+ 3 b	+ 2 b	+ 1 b	+ 1 w	+ 1 w	+ 1 b
Berlin	+ 3 b	+ 3 b	+ 2 b	+ 1 b	+ 1 w	+ 1 w	+ 2 w
Breslau	+ 3 b	+ 3 b	+ 2 b	+ 1 b	+ 1 w	+ 1 w	+ 2 b
Aachen	+ 3 b	+ 2 b	+ 2 b	+ 1 b	+ 1 b	+ 1 b	+ 2 b
Düsseldorf	+ 3 b	+ 2 b	+ 2 b	+ 1 b	+ 1 b	+ 1 b	+ 2 b
Nationale	+ 3 r	+ 2 b	+ 2 b	+ 1 b	+ 1 b	+ 1 b	+ 2 b
Friedrichshafen	+ 3 b	+ 2 b	+ 2 b	+ 1 w	+ 1 w	+ 1 w	+ 3 w
München	+ 1 s	— 2 w	+ 0 —	— 1 w	+ 1 w	+ 2 b	— 1 w
Bäder und Kurorte siehe Kurorte							
Biarritz	+ 7 b	+ 8 b	+ 6 b	+ 5 b	+ 5 b	+ 5 b	+ 5 b
Nizza	+ 6 w	+ 7 w	+ 6 w	+ 5 b	+ 5 b	+ 5 b	+ 6 w
Venua	+ 6 w	—	+ 6 w	+ 5 b	+ 4 b	+ 4 w	+ 6 w
Riva	+ 6 w	+ 7 w	+ 6 w	+ 5 b	+ 4 b	+ 2 w	+ 7 b
Görz	+ 6 w	+ 7 w	+ 6 w	+ 5 b	+ 4 w	+ 3 b	—
Monfalcone	+ 6 w	+ 7 w	+ 6 w	+ 5 b	+ 4 b	+ 3 b	—
Venedig	+ 6 w	+ 7 w	+ 6 w	+ 5 b	+ 4 b	+ 3 b	—
Rovigo	+ 6 w	+ 7 w	+ 6 w	+ 5 b	+ 4 b	+ 3 b	—
Mailand	+ 5 w	+ 6 w	+ 5 w	+ 4 b	+ 3 b	+ 3 b	—
Bäder Baden	+ 3 r	+ 2 b	+ 2 b	+ 1 b	+ 1 b	+ 1 b	+ 4 b
Wiesbaden	+ 3 b	+ 3 b	+ 2 b	+ 1 b	+ 1 b	+ 1 b	+ 1 w
Ems	+ 3 b	+ 3 b	+ 2 b	+ 1 b	+ 1 b	+ 1 b	+ 1 w
Bad Neuenahr	+ 4 b	+ 3 w	+ 4 w	+ 2 b	+ 2 b	+ 1 w	+ 2 r
Baden bei Wien	+ 2 b	+ 1 b	+ 1 w	+ 1 b	+ 1 b	+ 1 w	+ 1 r
	Mittags 12 Uhr.						
Athen	+ 10 b	+ 12 b	+ 4 w	+ 5 w	+ 11 b	+ 10 w	—
Nizza	+ 6 w	+ 7 w	+ 7 w	+ 4 b	+ 3 b	+ 4 w	—
Meran	+ 12 b	+ 13 s	—	+ 4 b	+ 3 b	+ 4 b	—
	Nachmittags 1 Uhr.						
Paris	0 s	— 1 s'	— 2 s	— 2 s	— 4 s	+ 1 b'	— 20

Schach.

Aufgabe № 2131.

Weiß setzt an und setzt in drei Zügen matt.

Von **Fritz Müller v. d. Werra** in Leipzig.

Schwarz

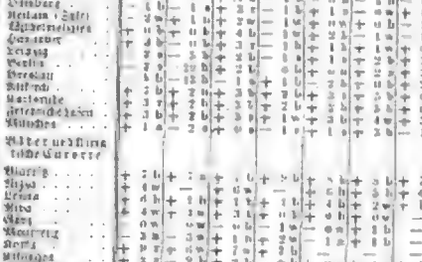

Weiß.

Lösung der Preisaufgabe Nr. 2125

in Nr. 2321 vom 7. Januar 1888

Von **F. L. Vogel** in Wien.

Weiß.	Schwarz.
1) K 5 — K 4	1) T. H 5 — H 3 (A
2) B. E 7 — E 2!	2) T. H 3 — G 4 (V)
3) B. G 7 — D 4 ‡	3) T. G 4 — D 4:
4) T. D 7 — E 7 ‡	4) T. D 4 — D 6
5) T. E 7 — A 7 ‡	5) T. D 6 — B 6 ‡
6) K. A 5 — A 4	6) T. B 6 — A 7 ‡.

Außer dem Hauptspiel Gegenzug T. H 3, welcher die kühne Zwischenzug 2. T. B 7 — G 7 bringt, bei Schwarz scheinbar mehrere Gegenzüge, nämlich: 1) . . . T. H 5 — D 5, F 5, G 5, worauf einfach 2) B 5 — B 4 ‡, K. C 5 — C 4 oder 5) 2. D 3 — B 5, T. B 5: 6 gleichsetzt. 1) . . . T. H 5 — H 4, G 4 und E 2, worauf 2) T. D 8 — C 8 ‡, T. C 4: 3. B 7 — A 6, T. C 4 — C 3: † 4) M 3 — B 4 ‡ 2. C 3 — B 4: 5 erfolgt. 1) . . . T. H 5 — F 3, D 3, H 1, worauf 2) T. D 3 — D 5 ‡, 2. D 5: 4. D 3 — D 4 ‡ 3. C 5 — C 4 ‡ 4) 2. D 7 — D 5, T. D 5: B 5: 6 erzielt. 1) . . . T. H 5 — F 3, H 2, H 7, H 6, worauf 2) T. G 7 — E 7 ‡, T. E 7: 3) B 6 — B 5 ‡, K. C 5 — C 4 ‡ 4) T. D 7 — C 6 ‡, T. C 5 ‡ 5) T. C 6 — D 5 ‡, T. C 5 — B 5: † erzielt. 1) . . . T. H 5 — H 3 (statt 2. 2) T. D 7 — H 7 ‡.

1) . . . L. H 5 — H 2 (schwarze 2) T. G 7 — F 8 ‡, 2. H 2 — D 6 2) T. D 7 — B 7 ‡, K. C 5 — C 4 (4) K. B 7 — D 5 ‡, T. D 6 — D 5: 3) T. C 6 — C 5 ‡, K. D 5 — D 4 ‡, K. C 4 — B 3 ‡, Gewinn A. II. . . . 2. H 5 — D 1 (4) T. D 7 — D 5:

Thränen. Gemälde von A. Jerichau. Nach einer Photographie von Hofkunstverlag Franz in München.

Kaiserliche Geschenke. Wie man aus Berlin schreibt, hat der Kaiser Wilhelm II. dem Kaiser Franz Joseph von Oesterreich-Ungarn zu dessen Geburtstage ein Geschenk gesandt, das in seiner Art wohl einzig dasteht. Es ist ein Gemälde, das den Kaiser Wilhelm II. in Uniform der Leibhusaren darstellt, wie er auf einem Schimmel sitzend, in der Hand den Marschallstab, vor einer Schwadron seiner Husaren vorüberreitet. Das Gemälde ist von Professor Heyden gemalt und befindet sich jetzt in Wien. Es ist ein Geschenk, das dem Kaiser Franz Joseph sicherlich große Freude bereiten wird, da er ja selbst ein großer Freund der Pferde ist und auch in seiner Uniform als Husar sich gern malen läßt. Ein anderes Geschenk, das der Kaiser Wilhelm II. dem Kaiser Franz Joseph zu dessen Geburtstage gesandt hat, ist ein Gemälde, das den Kaiser Wilhelm II. in Uniform der Leibhusaren darstellt, wie er auf einem Schimmel sitzend, in der Hand den Marschallstab, vor einer Schwadron seiner Husaren vorüberreitet. Das Gemälde ist von Professor Heyden gemalt und befindet sich jetzt in Wien. Es ist ein Geschenk, das dem Kaiser Franz Joseph sicherlich große Freude bereiten wird, da er ja selbst ein großer Freund der Pferde ist und auch in seiner Uniform als Husar sich gern malen läßt.

Die Mondoberfläche nach den Aufnahmen des Pariser Observatoriums. Nach einer Photographie von Gaumont & Co. in Paris.

Die Tracheotomie oder der Luftröhrenschnitt.

So ist denn das lang Gefürchtete geschehen. Die Würfel sind gefallen. Der Deutsche Kronprinz hat, wie die deutschen Autoritäten und Schrötter schon vor einem Vierteljahr voraussagten, nach einstimmigem Beschluß der Aerzte, sich dem Luftröhrenschnitt unterziehen müssen, welchen die Zumuthung der örtlichen Erkrankung im Kehlkopf und die damit verbundene Erstickungsgefahr nicht länger aufzuschieben gestatteten. Die Operation an sich ist glücklich verlaufen und damit eine augenblickliche Gefahr beseitigt.

Das theilnehmende und die weitesten Kreise berührende Interesse an dem hohen Patienten wird es gerechtfertigt erscheinen lassen, wenn wir zur Orientirung unserer Leser eine knappe Skizze dieses chirurgischen Eingriffes geben.

Vorangeschickt sei, daß die Idee der Tracheotomie über zweitausend Jahre alt ist; als ihr Urheber gilt, nach Galen, der erfindungsreiche Asklepiades; denn vor dessen Zeit schob man noch einen Katheter vom Munde aus in den Kehlkopf (Intubation). Plinius lobt den Luftröhrenschnitt, aber Aretäus sprach sich dagegen aus, und Coelius Aurelianus nannte ihn sogar verbrecherisch und verwegen. Zweihundert Jahre später wurde die Operation, die aber noch nicht der heutigen glich, von Antyllus wiedereingeführt. Er wagte nicht, Knorpel zu verletzen, und begnügte sich mit einem Querschnitt zwischen zwei Knorpelringen. Obgleich später Eton Joar durch ein Experiment an einer Ziege das gute Heilen der Knorpelwunden demonstrirt hat, begnügte man sich doch bis zum vorigen Jahrhundert mit einem Längsschnitt durch die Haut; die Luftröhre öffnete man quer. Die ersten erfolgreichen Tracheotomien an Menschen führte Habicot in Paris wegen Verletzungen und eingedrungener fremder Körper aus, die erste tiefe Tracheotomie Heister, während die erste Dauercanüle, das Vorbild der noch heute gebräuchlichen, von Martin (1730) herrührt. Noch in den ersten Jahrzehnten unseres Jahrhunderts verhielt man sich, obwol bereits Bretonneau (1826) in Tours und Trousseau (1831) in Paris vorzügliche Erfolge erzielten, sehr skeptisch. Selbst Dieffenbach (1848) gestand der Tracheotomie noch einen zweifelhaften Werth zu, und erst Roser, Hueter, v. Langenbeck u. a. haben sie in Deutschland zu Ehren gebracht, wo sie jetzt völlig eingebürgert ist.

Alle Fälle von Erkrankung des Kehlkopfes, welche mit Verengerung der Stimmritze verbunden sind, nöthigen gebieterisch dazu, für die Athmung einen andern Weg zu schaffen. Bei Erwachsenen sind es meist krankhafte Neubildungen, besonders Tuberculose, Krebs u. dergl., oder fremde Körper, welche die Operation bedingen. Bei Kindern, wo ein Respirationshinderniß durch Diphtheritis und durch Croup des Kehlkopfes am häufigsten vorkommt, tritt die Nothwendigkeit zur Herstellung einer künstlichen Eröffnung der Luftröhre am häufigsten und plötzlichsten ein. Da es sich hier darum handelt, noch rechtzeitig zu operiren, d. h. noch ehe durch die gehemmte Athmung eine Ueberladung des Blutes mit Kohlensäure und eine Benommenheit des Kindes sowie eine Lähmung seiner Athmungscentren eintritt, so sollte die Tracheotomie ein Gemeingut der Aerzte werden. Für Nothfälle kann jeder Arzt in die Lage kommen, diesen lebenerhaltenden Eingriff ausführen zu müssen, sobald die heftigen Einziehungen über dem Brustbein und in der Herzgrube auf Erstickungsnoth deuten, der Patient die höchsten Grade von Angst und Unruhe zeigt, die Gesichtscirculation Stauungen aufweist und doch noch Lunge und Gehirn frei sind. Den richtigen Zeitpunkt zu wählen und keinesfalls zu spät, d. h. nicht bei schon begonnener Hirnlähmung und schwerer Lungenerkrankung, zu operiren, ist ungemein wichtig. Der Operationsact selbst ist zwar nicht grade schwierig, und manche Aerzte, speciell Assistenten von größern chirurgischen Kliniken und von Kinderheilanstalten, gewinnen dadurch, daß Hunderte den Fäden unter ihr Messer kommen, sogar eine große Sicherheit und Routine; allein immerhin erfordert die Operation, die bei kleinen Kindern der geringen Raumverhältnisse wegen technisch besondere Fertigkeit verlangt, in jedem einzelnen Falle die vollste Aufmerksamkeit und Genauigkeit, zumal wegen der Blutstillung und der in den Luftwegen befindlichen Hindernisse.

Der Kranke wird, nachdem alle Vorbereitungen getroffen und alles zur Operation bereit, auch genügende Assistenz vorhanden ist, bei möglichst heller Beleuchtung horizontal gelagert, und zwar derartig, daß der Hals durch eine untergeschobene Schlummerrolle (oder ein entsprechendes, fest zusammengerolltes Tuch) in die Höhe geschoben wird und der Kopf etwas herabhängt. So liegt das Operationsgebiet, dessen genaueste anatomische Kenntniß Vorbedingung ist, frei. Trotz nicht unwichtiger Bedenken ist die Chloroformnarkose fast unentbehrlich. Der Hautschnitt wird genau in der Mittellinie gemacht, die sich manche Operateure noch besonders markiren, und dann geht man vorsichtig präparirend ein, indem man quer- oder schräglaufende Blutgefäße entweder beizeite schiebt oder doppelt unterbindet und dann durchschneidet. Je nachdem man die hohe, mittlere oder tiefe Tracheotomie macht, von denen die erstere die häufigste und leichteste ist, hat man Theile der Schilddrüse vor sich, welche man am besten auf stumpfem Wege zur Seite schiebt oder von der Luftröhre abhebt; nur wenn dies nicht gelingt, durchschneidet man sie, stillt die Blutung durch Umstechen und bahnt sich so den Weg zur Luftröhre. Bei der auch an unserm Kronprinzen möglichst weit von dem erkrankten Kehlkopf ausgeführten tiefen Tracheotomie, nahe dem Brustbein, wo die Luftröhre sich von der Oberfläche entfernt, bietet an Stelle der Schilddrüse die Nähe größerer Gefäße ein beachtenswerthes Moment. Eindringen von Luft in ein größeres venöses Gefäß könnte tödtlich wirken. Die Wunde wird jetzt von Assistenten durch stumpfe Haken klaffend erhalten.

Nicht eher, als bis man sicher ist, daß die Blutung steht, geht man zur Eröffnung der Luftröhre über; denn durch Einstießen von Blut in dieselbe würde der Kranke leicht erstickt. Ist dieser Augenblick da, so zieht man mit feinen Häkchen (Fig. 1) die Luftröhre etwas nach oben und öffnet sie, indem man mit einem spitzen Messer einige der Knorpelringe und die Schleimhaut sicher durchtrennt, ohne bei den kleinen Dimensionen der kindlichen Luftröhre die hintere Wand zu verletzen. Sofort tritt zuweilen eine Athmungslosigkeit ein, welche an Scheintod erinnert. Dann aber zeigen geräuschvolle Athmungen an, daß wieder genügende Luft in die Lungen gelangt. In diesem Moment muß die Wunde durch gelibte Assistenten mit stumpfen Haken oder eigens dazu bestimmten Instrumenten klaffend erhalten werden, damit man etwaige diphtheritische oder croupöse Häutchen noch entfernen kann; hierauf wird die Canüle eingeführt. Diese (Fig. 2 und 3) ist ein gebogenes Röhrchen, meist aus Silber oder Hartgummi, welches nach unten zu in die Luftröhre reicht, nach außen mittels zweier an einer kleinen Platte befindlichen Oesen und durchgeschlungener Bändchen um den Hals des Kindes festgebunden wird. Zwischen die Platte der Canüle und die Operationswunde schiebt man noch ein Salbenläppchen oder Mull, um Druck zu verhüten. Die Canüle hat jetzt die in Fig. 4 angedeutete Länge.

Fig. 1. Kocher'sche Häkchen.

In der Canüle liegt noch ein zweites Röhrchen, das man zeitweilig herausnehmen und mittels einer Taubenfeder reinigen kann, wenn Schleimmassen, Membranen u. s. w. sie verlegen. Gelingt es nicht, diese durch den mittels der Feder angereizten Hustenreiz ausstoßen zu lassen, was besonders bei tiefer Betäubung vorkommt, so muß man sie nach Durchführung eines elastischen Katheters anfassen, wodurch für den Arzt eine nicht geringe Aufgabe bereitgestellt wird.

Von größter Wichtigkeit ist die Nachbehandlung, welche in geübten Händen rasch muß und ihr Augenmerk ununterbrochen darauf zu richten hat, daß dieser künstliche Luftweg so lange, bis die Krankheit im Kehlkopf abgelaufen ist, auch nicht einen Augenblick verlegt wird. Da die Luft jetzt viel directer und nicht erst durch Mund- und Nasenhöhle erwärmt in die Lunge gelangt, so muß die Stubenluft genügend warm und feucht sein und das Eindringen von Staub

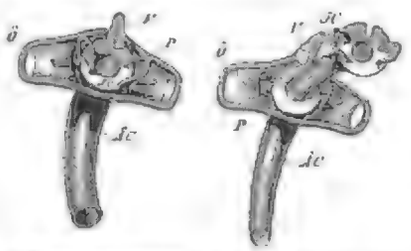

Fig. 2. Mit eingeschobener Innencanüle. Fig. 3. Mit ausgezogener Innencanüle.
Die Luftröhren-Doppelcanüle.
O = Oese. P = Platte. AC = Aeußere Canüle. IC = Innere Canüle. V = Verschluß.

durch ein lose über die Canüle gelegtes feuchtes Mullläppchen verhütet werden. Nach günstigem Verlauf des ursprünglichen Krankheitsprocesses wird der Kehlkopf allmählich wieder durchgängig, und nach einiger Zeit kann der Versuch, die Canüle zu

Fig. 4. Die in die Luftröhre eingelegte Canüle.
O = Oeffnung. L = Luftröhre. S = Speiseröhre. W = Wirbelsäule.

entfernen, gewagt werden. Gelingt er nicht, so ist sie sofort wieder einzuführen oder eine Canüle zu wählen, welche auch nach dem Kehlkopf zu einen Fortsatz hat; gelingt er, so schließt man die Operationswunde; der Kranke fühlt sich trotzdem wohl und erlangt allmählich auch die bis dahin unmögliche Sprache wieder. Späterhin bleibt an der Stelle eine meist harmlose Narbe zurück; manchmal aber wird der Verlauf durch Entzündungen, Wucherungen, Verengerungen gestört, und dann werden noch weitere chirurgische Eingriffe nöthig, auf die wir hier nicht eingehen können.

Die Tracheotomie ist bei größern (über zwei Jahre alten) Kindern, so viele auch trotz derselben der Diphtherie und dem Croup erliegen, sehr oft lebenrettend. Ebenso bei Erwachsenen, wenn Fremdkörper oder heilbare Processe im Kehlkopf vorliegen, welche die Operation erheischten. Dennoch sind selbst bei Erwachsenen lebensliche Zwischenfälle nicht ganz ausgeschlossen. Vor allem handelt es sich dabei um entzündliche Reizung der Luftröhre und ihrer Aeste (Bronchitis), welche theils infolge der Canüle selbst, theils infolge gewisser von außen durch dieselbe eingedrungener Staubtheile ꝛc. angeregt werden kann. Ferner bildet sich leicht, im weiteren Verlaufe dieses Vorganges, eine Entzündung der Lunge aus (Pneumonie), die wiederum später zu schweren Veränderungen des Lungengewebes führen kann. Sodann liegt eine weitere Gefahr in dem Wachsthum und dem Abstoßen des krankhaften Krankheitsprocesses, welcher schließlich die Operationsstelle erreichen und überschreiten kann. Um dies zu verhüten, würde möglicherweise auch eine operative Beseitigung der krankhaften Neubildung in Frage kommen, falls nicht schon eine fortschreitende Verbreitung durch das Lymphgefäßsystem, Anschwellungen der Lymphdrüsen und allgemeiner Schwächezustand (Kachexie) dies als nutzlos erscheinen lassen. Aber selbst bei bösartigen Neubildungen bietet der Luftröhrenschnitt dem Kranken eine große Erleichterung; sein Schlaf, seine Athmung, seine Stimmung werden ruhiger, und nunmehr ist auch die Möglichkeit, Theile des Kehlkopfes, wenn nöthig, zu entfernen (Total- oder Partial-Exstirpationen), gegeben, da dem Kranken ein künstlicher Luftweg offen steht. Die hierzu erfundene Tamponade des Kehlkopfes hat sich in complicirten Fällen nützlich erwiesen.

Möge die von dem berliner Chirurgen Dr. Bramann so geschickt ausgeführte Operation auch unserm hohen Patienten, auf welchen das ganze Vaterland mit inniger Theilnahme blickt, zum Nutzen gereichen!

Polytechnische Mittheilungen.

Dämpfner's Präcisions-Schnelldengler. — Wol selten hat ein landwirthschaftlicher Apparat gleich bei seinem Auftauchen einen solchen Anklang gefunden wie Dämpfner's Schnelldengler. Er war zuerst auf der Wanderausstellung der Deutschen Landwirthschafts-Gesellschaft in Frankfurt a. M. ausgestellt, wo er solches Aufsehen erregte, daß von ihm binnen wenigen Tagen 500 Exemplare abgesetzt wurden, und auf der Landwirthschaftlichen Ausstellung in Lyck wurde er mit der Großen Silbernen Medaille ausgezeichnet. Die Anerkennung und große Verbreitung, welche dieser Apparat so schnell gefunden, ist auch eine vollkommen berechtigte, wie aus den vielen weiterhin folgenden Resultaten erhellt. Dieselben bestanden: 1. Daß sich die Maschine bereits bei der ersten Futterernte bezahlt machte; weil man nämlich mit den auf ihm gedengelten Sensen das Niedergras näher am Boden erfassen und dadurch das Gras besser am Boden abnehmen kann, wird der Futterertrag vergrößert. Es wirkt dazu auch der Umstand mit, daß die gedengelten Sensen nicht stumpf werden, und daß die Richtung der Schneide ihre Stimmung nicht verliert, was beim Dengeln mit der Hand nicht zu vermeiden ist. Die mit dem Schnellengler gedengelten Sensen werden in der Schneide so handlich und gleichmäßig, wie sie kaum von dem besten Handdengler nicht hergestellt werden können. 2. Daß der Apparat die Sensen in der kurzen, bes. Hälfte kürzere Zeit dengelt als mit der Hand, und dabei viel gleichmäßiger und schärfer. 3. Daß sich mit diesem Apparat gedengelte Sensen weit langsamer abnutzen, und daß die Schneide weit länger hält; deshalb braucht nicht so oft gewetzt zu werden, und man kann in weit kürzerer Zeit eine größere Fläche mähen. 4. Daß es nicht unbedingt nothwendig ist, die Sense vor dem Dengeln von dem Worfe zu entlernen. 5. Daß der Apparat leicht und von jeder Person bei einiger Uebung zu handhaben ist. 6. Daß von besonderer Wichtigkeit die Führungsvorrichtung ist, indem nicht nur gerade und sehr gebogene, sondern auch alte abgenutzte, mit Ausbauchungen versehene Sensen vorzüglich gedengelt werden können. Es ist noch zu bemerken, daß jedem Apparat eine Reservegummiwalze zum Selbstkostenpreis beigegeben wird und die etwa im Laufe eines Jahres durch den Gebrauch schadhaft gewordenen Theile wenigstens theilweise ersetzt werden. Außer dem Handapparat wird für größere Güter auch ein größerer Apparat zum Fußbetrieb hergestellt. Verfertigt wurde der Präcisions-Schnellengler von Andreas Schiltz & Co., Sensenwerke in Frankfurt a. M. Der kleine Apparat kostet 27 ℳ 50 ₰, der große 75 ℳ.

Dämpfner's Präcisions-Schnellengler.

Ryder's patentirter Obst- und Gemüse-Trockenapparat. — Obst- und Gemüse-Trockenapparate sind unserm von großer volkswirthschaftlicher Bedeutung, als sie es ermöglichen, den Ueberschuß einer Jahresernte an Obst und Gemüse in Dauerwaare umzuwandeln, Verschleuderung der frischen Waare zu verhüten und vorzugsweise den Obst- und Gemüsebau centralisirter zu gestalten, auch zu bewirken, daß Obst- und Gemüsebau in immer größerem Umfange betrieben werden. Letzteres ist angesichts der Nothlage, in welcher sich die continentalen Landwirthe infolge der überseeischen Concurrenz befinden, von ganz besonderer Wichtigkeit. Zur Linderung dieser Nothlage kann aber ein ausgedehnter und rationell betriebener Obstbau deshalb sehr viel beitragen, weil derselbe ein arbeitsintensiver, wenig Geld und Areal erfordernder nationaler Culturzweig ist, welcher überdies auf Plätzen betrieben werden kann, welche sich zu andern Culturen weniger oder gar nicht eignen. Nun sind zwar in neuerer und neuster Zeit eine größere Zahl Obst- und Gemüse-Dörrapparate entgegenbracht, aber fast alle halten den einen oder andern Mangel und genügten deshalb den Anforderungen nicht, welche man an einen derartigen Apparat namentlich auch in der Hinsicht zu stellen hat, um der amerikanischen Concurrenz zu begegnen. Es war deshalb ein verdienstliches Unternehmen der Deutschen Landwirthschafts-Gesellschaft, daß sie bei der von ihr im vorigen Jahre in Frankfurt a. M. veranstalteten großen Ausstellung eine Concurrenz von Obst- und Gemüse-Dörrapparaten schuf, bei welcher der Ryder'sche Apparat den Sieg davon trug, indem ihm der eine Preis zuerkannt wurde. Gebaut wird dieser Apparat von Ed. Mayfarth u. Co. in Frankfurt a. M. in verschiedenen Größen. Er repräsentirt das gelungenste Ergebniß der Studien der erfahrensten Specialisten in diesem Zweige, womit das Obst nicht nur haltbarer, sondern sicherlich auch die werthvollen Bestandtheile dauernd, mundet sie Zuckerkulver in Zucker um und erzielt die möglichste Conservirung der Farbe der frischen Früchte. Diese Vortheile werden durch trockne, heiße Luft erreicht im Gegensatz zu andern derartigen Apparaten, bei welchen das Feuchthalten der Schnitzflächen durch Schwefeldämpfe den Proceß erzielt; dadurch wird eben nicht nur das Dörren verlangsamt, sondern es entsteht auch ein Verlust an Aroma und Zucker. Das System der Ryder'schen Apparate bietet in dieser Beziehung große Vortheile; ihre Dörr-Kanäle sind so dicht zusammengetheilt, daß Raum und Feuerung möglichst ausgenutzt und die Schnelligkeit des Dörrprocesses zu befördern. Dazu kommt die große Leistungsfähigkeit der Ryder-Apparate, indem z. B. Nr. 56 die größte Marke auf 120 Horden in 24 Stunden 1875 Stück große Aepfel bei einem Kohlenverbrauch von nur 180 Kilogr. dörrt.

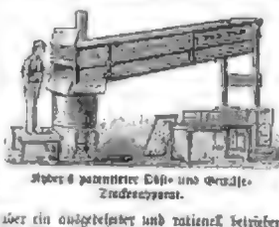

Ryder's patentirter Obst- und Gemüse-Trockenapparat.

Der Krieg.

Von
Gabriele Reuter.

Ich wandte in den Weg des Krieges mir
Mit Lust und Liebe, wie zum Tanz, den Fuß.
Ich sah nur Ruhm, Ehre und Sieg vor mir,
Ich sah nur Jugend, Kraft und Heldengruß.

Ich sah nur Blumen, Blumen, Blumen blühn
Und Lorbeer, Lorbeer, Lorbeer rings um mich.
Ich sah nur Sonne, Sonne, Sonne glühn
Und Liebe, Liebe, Liebe, Liebe sah ich.

Ich sah nur Leben, Leben, Leben, Leben
Und Tod sah ich nicht, Tod sah ich nicht.
Ich sah nur Leben, Leben, Leben, Leben
Und Tod sah ich nicht, Tod sah ich nicht

Einen Augenblick war es, als ob sie sich zu ihm neigen, in seine Arme sinken wollte, dann aber machte sie sich ungestümer als das erste mal von ihm los: „Nein — nein — frage mich nicht — nicht jetzt — ich kann dir nicht antworten — nicht so — du bist so rasch — es ist zu schnell über mich gekommen."

Erschrocken, traurig und doch hoffnungsvoll, ließ er ihre Hände aus den seinen: „Es ist wahr, Ella, ich war zu rasch; wir Seelente verstehen uns nicht auf Umwege und schöne Reden, ich will dir Zeit lassen und den ganzen Tag auf mein Glück oder Unglück warten. Bei meiner Mutter — am heutigen Abend, wenn du kommst, Ella, so findest du einen glücklichen Menschen; wenn nicht, so wecht du, daß ein unglücklicher schon am andern Tage die Stadt wieder verläßt, um in fernen Welten Vergessen zu suchen und Linderung für die unheilbaren Wunden seines Herzens."

Er hatte sich abgewendet und begann langsam davonzugehen. Ella vermochte kein Wort zu erwidern, sie stand unbeweglich; plötzlich raffte sie sich auf, nickte Andreas mit niedergeschlagenen Augen zu und entfernte sich hastigen Schrittes.

Am Nachmittage saß sie in ihrem duftigen Wohnzimmer. Ueber die Wände zuckten die Strahlen der warmen Frühlingssonne, die durch [illegible] geöffnete Fenster hereindrangen, und tänzelten mit goldigem Schein auf den Kronleuchtern, Vasen und Lampen des reich ausgestatteten Gemaches. Sie hatte dem Vater noch nichts von ihrer Begegnung, von der Rückkehr des Seemanns gesagt. Widerstreitende Gefühle kämpften in ihrem Innern; noch hatte die Stimme ihres Herzens nicht deutlich gesprochen, oder sie wollte sie nicht hören. Bebend sah sie dem Schicksal entgegen, das über sie handeln, das über sie entscheiden sollte.

Da kam der Graf. Sie trat ans Fenster und erwartete ihn bleich und ernst, aber klopfenden Herzens. Vor seinem glühenden, sehnsuchtheißen Blick mußte sie die Augen niederschlagen. Im Geiste sah sie sich als Gräfin an der Seite des glänzenden Mannes, geliebt, bewundert und geehrt. Das Bild des schlichten Seemanns wich vor dem prächtigen Schimmer bis in den hintersten Raum ihrer Seele zurück.

Graf Felsen trat an ihre Seite: „Endlich wird mir das Glück zuteil, einen Augenblick mit Ihnen allein zu sein. Mein Mund quillt über von dem, was das Herz nicht länger mehr stumm zu tragen vermag."

Sie hörte den bezaubernden Klang seiner Stimme dicht an ihrem Ohr, sie fühlte seinen heißen Athem ihre Wangen streifen. Er ergriff ihre Hände und zog sie nieder auf das weiche Sofa. Willenlos folgte sie ihm; nur ansehen konnte sie ihn nicht.

„Ella," fuhr er fort, „glauben Sie mir, daß alle meine Wünsche und Hoffnungen seit langen nur Ihnen gelten, daß Sie allein mein Engel werden können, der vor Verzweiflung mich retten soll. Ohne Sie bin ich verloren, denn Sie sind mir lieb wie mein eigenes Selbst, ich kann nicht ohne Sie leben! Früher kannte ich das Leben, die Welt, das Glück nicht; alles war traurig und öde, bis ich Sie sah, Ihr goldenes Bild mein leeres Herz erfüllte. Ich kann in jene tote, nichtige Welt ohne Hoffnung und Sonne nicht mehr zurückkehren; stoßen Sie mich nicht von sich, erbarmen Sie sich meiner. Meine Zukunft, Glück und Leben, Ella, liegt in deinen Händen! Kannst du meine Liebe erwidern? sie ist treu und heiß — und ewig! Kannst du mir dein Herz schenken, kannst du?"

Er unterbrach sich; Ella war zusammengesahren, ihr Haupt, das einer geknickten Blume gleich langsam gegen seine Schulter zu sinken begann, fuhr zurück — eine Fliege war durch das geöffnete Fenster hereingekommen und flog summend in engen Kreisen um ihren Kopf. Der Graf, ärgerlich über die unwillkommene Störung, schlug die Hände zusammen, traf den unliebsamen Gast und schleuderte das getödtete Thier achtlos zur Erde. Ella war erblaßt; mit großen, staunenden Blicke sah sie den Grafen an, der in demselben Augenblicke, da sein Mund von süßen Worten der Liebe überströmte, herzlos des Leben eines wenn auch noch so winzigen Geschöpfes, das sich doch auch seines Lebens freute, vernichten konnte. Wie mit einem Zauberschlage tauchten die Tage der Kindheit vor ihrer Seele auf, jener Weihnachtsabend, an dem sie die arme verbrannte Fliege so sorgsam im Moose begraben, und Andreas' Bild stand vor ihr, mächtig, groß und schön, mit dem liebevollen, freundlichen Augen und schien sie mit wehmüthig fragendem Blicke anzusehen. Sie konnte ihn nicht anschauen, schämte sich, und es war ihr, als habe sie selbst, wie jene Fliege, am eitlen Glanze eines blendenden Lichtes sich die Flügel versengt und müsse nun elend, doch an verdiente Strafe sterben.

Vor ihrem Ohre tönte aufs neue des Grafen Stimme, heftiger, beschwörender, fast ungeduldig: „Willst du mein sein, Ella, für Zeit und Ewigkeit? liebst du mich, Ella?"

Die Stimme klang ihr nicht mehr weich und sanft, nein rauh und herzlos. Sie schüttelte sich, als ob ein Fieberschauer ihren Körper durchrieselte; der Graf drängte sein Gesicht zu dem ihren empor, seine Lippen näherten sich ihrem Munde; da fuhr sie auf, stieß ihn zurück und sagte mit zitternder Stimme: „Nein, nein, berühren Sie sich nicht, es war Täuschung, Wahn — ich liebe Sie nicht, nun und nimmermehr!"

Während der Graf erblassend und bestürzt sich erhob, eilte sie ins Nebenzimmer.

„Du wirst einen glücklichen Menschen finden!" klangen Andreas' Worte wieder in ihrer Seele.

Da nahm sie Mantel und Hut und eilte hinaus in die Vorstadt, um den glücklichen Menschen zu finden.

* * *

Am Abend des nächsten Tages kam Ella's Vater sehr ernst und verstimmt aus seinem Geschäftskontor und warf einen schnellen, traurigen, fast furchtsamen Blick auf seine Tochter. Das Mädchen zitterte, sie hatte den ganzen Tag auf diese Stunde gewartet, um ihm ihr Herz auszuschütten. Und nun kam er so. Sollte er alles wissen, ihr ganzes Glück zerstören wollen? Sie konnte es nicht glauben, sie faßte sich ein Herz und gestand ihm alles. Mehr und mehr erhellte sich des Vaters Gesicht bei ihren Worten, und als sie zuletzt ihm gesagt, daß sie Andreas ihr Wort gegeben, da leuchtete sein Auge hell auf. „Es ist gut so," sagte er, küßte seine Tochter auf die weiße Stirn, und indem er ein Zeitungsblatt aus der Tasche zog und es ihr reichte, fuhr er mit bewegter Stimme fort: „Ein Engel Gottes hat dich geleitet zum Rechten und Guten. Da, lies!" Erstaunt überflogen des Mädchens Augen die bezeichnete Stelle: „Graf F. ist heute morgen, der Fälschung von Wechseln verdächtig, nachdem in den letzten Jahren seine Schulden ins Unglaubliche gewachsen waren, gefänglich eingezogen worden." Ella's Händen entsank das Blatt. „Die Fliege — die Fliege!" flüsterte sie, wie von dem Anblick eines Wunders erstarrt, vor sich hin, dann stürzten Freudenthränen aus ihren Augen, und mit heißer Inbrunst schlang sie die Arme um den geliebten Vater.

Moden.

Promenadenmantel für den Winter und Frühjahrsanfang. — Auf beistehender Abbildung sieht man einen sehr eleganten und namentlich für große, schlanke Figuren über aus kleidsamen Promenadenmantel neuester Façon, welcher gleichsam als Verbindungsglied zwischen dem eigentlichen Wintermantel und den leichten kurzen Frühlingsmänteln dermaßen willkommen heißen und diesen Zweck auch vortrefflich entspricht. Er ist aus dunkelbraunem leichtgerhaltenem, aber durchaus nicht dickem oder schwerem Stoff prächtig und mit glattem Seidenfutter versehen. Der lange Rock fällt ganz wie ein Fischerrock und ist an den Hüften breite offene Taschenklappen; die völlig anliegende Taille mit Revers von Sammt oder Biberpelz öffnet sich über einer Weste aus gelblichem Wollstoff, und ein von den Seitentheilen ausgehender Gürtel von braunem Moirébande windet eine langhängende Schleife geschlungen, deren Enden mit perlenverzierten Chenillequasten abschließen. Die langen Ueberziehärmel haben spitze Aufschläge von Sammt oder Pelzwerk. Auf dem braunen, mit hochrothen Schlingen verbrämten Filzhut bilden Federn und Moirébandschleifen den Aufputz.

Promenadenmantel für den Winter und Frühjahrsanfang.

Fächer-Regenschirme. — Eine ganz originelle Neuheit sind elegante Regenschirme, in deren mäßig hohem, von einer perlenen Bandschleife umgebenem Griff ein Fächer verborgen ist. Der Griff bildet das Futteral, dessen silberner Deckel durch den Druck auf eine Feder aufspringt, worauf sich der Fächer in die Höhe schiebt und herausgenommen werden kann.

Neue Kragen. — Daß die Mode von neuem ihre Gunst den zarten Gebilden aus Hand und Spitzen, Tüll oder Musselin zuwendet, welche den so lange nur in hoher, steifen Stehkragen aus Stoff eingezwängten Hals unserer Damen in Gestalt von allerhand Fichus, Jabots und Kragen schmücken sollen, darf in jeder Hinsicht mit Freuden begrüßt werden. Gewinnt doch das schlichteste dunkle Kleid unendlich an Fürtrefflichkeit und Anmuth durch die Zuthat solch eines kleinen Spitzenkragens, das sich mit leichter Mühe aus ein wenig Tüll und dergleichen herstellen läßt und die vortheilhafteste Umrahmung für Hals und Gesicht abgibt. Die beistehenden Bilder zeigen zwei neue Arten von Kragen, namentlich zum einfachen Gesellschaftsanzug für junge Mädchen geeignet. Fig. 1 ist ein sattig gezogener Stehkragen von cremefarbigem Seidenmasselin, mit einem nach der linken Seite schräger zulaufenden gefältelten Volant aus dem gleichen Stoff umgeben und mit einer gemalten Seidenblumen oder reizenden Bandschleife geschmückt. Der Kragen auf Fig. 2 besteht aus einer doppelten gerafften Passe von rosa Band, mit Stickerei und einer silbernen Schnalle an der linken Seite, während vorn ein verrandeter Spitzenvolant mit darüberfallendem Bandschmuck niederhängt.

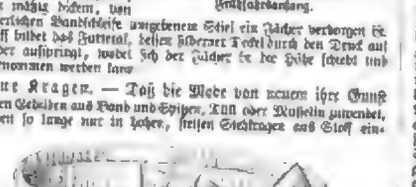

Fig. 1. Kragen aus Seidenmassellin.

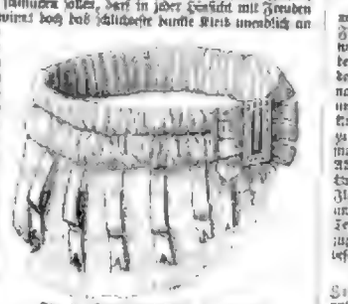

Fig. 2. Kragen aus Band und Spitze.

Mannigfaltige Verwendung von Tuch. — Feines Tuch ist gegenwärtig ein so beliebter Stoff für die Damentoilette, daß man nicht allein Kleider, Mäntelchen, Paletots, Mänteln und sogar Hüte daraus fertigt, sondern sich desselben auch zu Füllen bedient, wo es sonst niemals zur Verwendung kam. So macht man beispielsweise in diesem Winter nicht selten Brautkleider aus milchweißem Tuch, die vorherrschend auf der Taille und dem Rock sowie am Ausschnitt mit feiner Seidenstickerei verziert werden, was wunderschön aussieht und sehr gut kleidet. Ebenso ist es höchst neu, aber sehr modern, die Trauerkleider aus schwarzem Tuch zu arbeiten, wobei der glatte Rock hinten mit einer mäßig langen Schleppe versehen ist. Vorn wird der Rock mit sechs Falten oder zwei breiten Puffen aus schwarzem englischem Krepp besetzt, an die sich unten eine doppelt so breite, rings um den Rock laufende Garnitur von derselben Krepp anschließt. Auch der Brustlatz und der Revers auf der Taille, der Stehkragen und die Aermelaufschläge sind von englischem Krepp, und die ganze Faserverzierung ist von derselben, einfach- oder Kräuselung; nur muß man darauf bedacht sein, das Tuch in so mattem Schwarz zu erhalten, daß es gegen mit dem englischen Krepp harmonirt.

Elegante Hausschürzen. — Die für junge Mädchen so kleidsame neue Haustracht gewinnt bedeutend an Frische und Anmuth durch die Verwendung einer zierlichen Schürze, welche aus diesem Grunde auch gegenwärtig in hervorragender Weise von der Mode begünstigt wird. Wer brechen hier schwarzseidenhaltig erst von den praktischen Morgenschürzen- und Küchenschürzen, die groß ganz fein wirken, um das Kleid beim Aufräumen und allerhand häuslichen Hantierungen vor jedem Flecken zu bewahren, denn, so freilich diese Umstände nützlichkeit sicher Erwähnung jedem jungen Mädchen einleuchten, gehören sie doch nicht in das Bereich der Mode; wir beschränken unseren Bericht nur auf die feineren, eleganten Zierschürzen, welche dem Nachmittagskleide oder „Thee angelegt werden, das die Töchter des Hauses der Sitte gemäß ihren Müttern oder den Gästen ihrer Mutter selbst bereiten. Diese Schürzen, in denen großer Luxus entfaltet wird, fertigt man reizendings ohne den früher üblichen Latz, der für die praktischen Küchenschürzen vielmehr bleibt; dagegen versieht man sie sehr häufig mit kürzeren oder weiteren Aermelchen von dem Stoff oder Spitzen, welche auf den Schultern mit Schmetterlingsschleifen von dunklem Seidenband geschmückt werden. Sehr zulässig sind die blaßrosa, goldfarbenen oder grauen Ballschärpen von Spitzennetzstoff und Seidengarnirung, welche jetzt beliebter sind als ganz weiße Schürzen, eine andere Neuerung bilden die an breiten gestickten Bändern auf der linken Seite einer aus Streifen von Spitzennetz und Stoff zusammengesetzten Schürze angebrachten Stoffstücher, welche eine Nachahmung der ventilatorartigen Fächertasche sollen.

Künstliche und natürliche Blumen. — Zum Schmuck der Balltoiletten kommen in diesem Winter sehr viele künstliche Blumen zur Verwendung, welche die in früheren Jahren so modernen Federbouquets und -Aigretten als Kopfputz des Kleider und Frisuren völlig verdrängt haben, und wol mit vollem Recht, denn welche anmuthigere Zierde konnte es geben als Blumen, die besser für die Jugend passen als jeder andere Putz. Man garnirt beispielsweise den Ausschnitt und das Vordertheil der Taille eines Ballkleides ganz mit blaßrosa Rosen, ebenso wird die Tunika an mehreren Stellen mit Rosensträußen geraft, eine andere Art der Garnirung besteht darin, daß man die Tail- oder Gürtelschleife mit Vergißmeinnicht und Vergißmeinnicht, Maiglöckchen und dergl. — verziert, an die sich dann die duftigen Zweige anschließen. Blumenspitzen und Lauben aus Krepp und Tüll werden auch mit Blumensträußen besetzt, und sehr gerne sieht man Kränze und Blumenguirlanden um Arme und Schultern geschlungen. Die Ballkleider für Frauen schmückt man mit Veilchen und Sammetblumen und Schleifen vor Sammetband, z. B. aus rothen Malmaisonrosen mit cremefarbigen Knospen, grünen Blättern und einer Schleife von Moirébande als Besatz der Taille, während eine etwas längere die Rockdraperie hält und ein Blumenstrauß in Form einer Kaskette zu Hoch angebracht ist. Blaßrosa Heidekraut, weiße Zweige aber wilde Heckenrosen im Verein mit gleichen Schleifen von schmalem Band machen sich gleichfalls sehr gut zu diesem Zweck. Von natürlichen Blumen sind gegenwärtig die noch vielfach in schöner Blüte stehenden Chrysanthemen am meisten der Mode begünstigt; die Schönheit ihrer mannigfaltigen Farben und ihre Dauerhaftigkeit machen sie sowol zu Ballgarnituren als zum Schmuck der Tafel außerordentlich geeignet.

Neuheiten in Briefpapier, Menu- und Tischkarten. — Es ist wirklich erstaunlich, wie viel hübsche neue Dinge jedes Jahr in Bereich der feinen Phantasieartikel erfunden werden, obgleich vieles nun zu dem Gebiete des Kunstgewerbes oder der Toilette gehören. Auch die Papierfabrikanten zeigen sich außerordentlich reich an schönen neuen Einfällen und wissen dem Publikum immer wieder anderes zu bieten. Die für kürzere Mittheilungen so beliebten Billetpapiere, die man bisher kaum mit einfachen Linien, Schrift z. dergl. schmückte, zeigen als neueste Muster in der linken oberen Ecke eine zierliche Darstellung aller Thierlaute, nicht selten auch Name, Wahrzeichen und Tasse, mit niedlichen Bildchen versehen, auf einem Tablett vereinigt. Andere dieser kleinen Bogen tragen in farbigen Letters quer über einer Ecke die Worte: „Master und", „Mit ein paar Worte" oder „Zu Ende." Recht hübsch und geschmackvoll erscheinen dann die dazu gehörigen Umschläge, auf denen jeder Buchstabe des Wortes mit einem Thierlaute versehen ist. Ferner sind als Briefpapier, bei dem jeder Bogen und jedes Couvert irgend wie vom Mainzen benutzt aufgeführt und der zweiten Seite des Briefbogens ein etwas erhaben gearbeitetes Monogramm aufgedruckt ist, welches durch ein glattes in die erste Seite gepreßtes Loch gezogen, während eine zweite Mappe am Ende der Seite auf der Rückseite bezeichnet scheint. Neben den Menukarten stehen diesen Winter die Tischplatten-Menüs die neueste Idee; auf einer viereckigen Karte stellt man in glitzernder Lackfarbenschrift, wie auf Etiketten gedruckt Schrift das Menü Menge von einem Kranz bereitet und beschneidet Zweige umgeben, auch der Grund gleicht den charakteristischen Kreisen der getrockneten Kräuter. Sehr modern sind ferner die Menüs aus echtem Zuckerleder mit erhaben gepreßtem Rand, worauf die Speisekarte auf die Lederfläche Innenseite geschrieben wird. Als Tischkarten hat man neuerdings der Reihe nachzuahmen angefangen oder gefälzte Kuvertblätter, Tintenfaßdeckel, Kuvertschaler oder auch bemalte Miniatur-Lambourins, auf die der Name geschrieben wird; für Hochzeitsdiners dienen allerliebste weiße Atlasschuhe als Menü- und Tischkarten.

Neues Werk über Kreuzstichstickerei. — Seit man in neuster Zeit wieder begonnen hat, den Werth der alten kreuzstichartigen Frauenarbeiten und namentlich der Kreuzstichstickereien gebührend zu würdigen, hat dieser Zweig der weiblichen Handarbeiten einen so bedeutenden Aufschwung genommen wie kaum jemals zuvor, und die besten alten Vorbilder alter Nationen werden benutzt, um nicht allein nachgeahmt zu werden, sondern auch um an ihrer Hand neue, geschmackvolle und stilvolle Muster zu erfinden. Eine herrliche Anthologie auf solche Art erzielten Resultaten bietet das soeben in J. M. Gotthardts Verlag zu Leipzig erschienene Werk „Neue Mustervorlagen für farbige Kreuzstichstickereien", herausgegeben von A. Schaffers, Professor an der königl. Akademie der bildenden Künste und Kunstgewerbeschule zu Leipzig. Das Buch enthält 10 Tafeln in Großfolio mit meisterhaften, stilgerechten Flachstichvorbildern für Leinen-, Seiden- und Wollstickereien aller Art und in den verschiedensten Farbenzusammenstellungen, wobei der erläuternde Text an Deutlichkeit nichts zu wünschen übrig läßt, sodaß sich diese vorzügliche Sammlung nicht blos für den Dilettanten, sondern auch ganz besonders für weibliche Industrievorsteherinnen äußerst nützlich erweisen dürfte.

Wie Goethe über die Mode der altdeutschen Stammeseinrichtungen dachte. — Bereits in den zwanziger Jahren unseres Jahrhunderts waren eine Zeit lang die altdeutschen und gothischen Stammeseinrichtungen, welche jetzt wiederum in allgemein üblich sind, sehr in Aufnahme gekommen, und es dürfte vielen interessant sein, zu hören, wie der große Ausdrucker Goethe sich damals hierüber aussprach. Im ersten Bande seiner „Gespräche mit Eckermann", S. 204, äußert sich Goethe in dieser Beziehung nämlich auf folgende Weise: „In einem Palaste, wo so viele Zimmer sind, daß man einige derselben leer stehen läßt und im ganzen Jahre vielleicht nur drei-, viermal hineintritt, mag eine solche Liebhaberei hingehen, und man mag auch ein gothisches Zimmer haben, so wie ich es ganz hübsch habe, das Madame Laudon in Paris ein chinesisches hat. Allein sein Lebenszimmer mit so fremder und deutlicher Umgebung auszustaffiren, kann ich gar nicht loben. Es ist immer eine Art von Maskerade, die auf die Länge in seiner Konsistenz verdrießen kann, vielmehr auf einen Menschen, der sich damit behaglich einen nachtheiligen Einfluß üben muß. Denn so etwas steht im Widerspruch mit dem lebendigen Tage, in welchem wir gestellt sind, und wie es aus einer leeren und hohlen Gesinnungs- und Denkungsweise hervorgeht, so wird es dieselbe befördern. Es mag wol einer an einem lustigen Winterabend als Türke zu einer Maskerade gehen, aber was würden wir von einem Menschen halten, der ein ganzes Jahr sich in einer solchen Maskerade zeigen wollte? Wir würden von ihm denken, daß er entweder stumpf geworden ist, oder daß er doch die größte Anlage hätte, es bald zu werden."

VERSAND-GESCHÄFT MEY & EDLICH

Königl. Sächs. Hoflieferanten

LEIPZIG-PLAGWITZ

Ab Anfang ca 12 Mark je Meter

Ausführliche Preisliste über gestickte Roben, Blusen, Kostüme, Röcke, Mäntel, Jacken, Kinderkleidchen, Wäsche, Schürzen, Handarbeiten, Stickereien, Spitzen, Besätze, Bänder, Gürtel, Schleier, Fächer, Schirme, Handschuhe, Strümpfe, Schuhe, Hüte, Pelzwaren, Teppiche, Gardinen, Portièren, Tischdecken, Bettwäsche, Steppdecken, Wäsche-Ausstattungen, Leinen, Damast, Handtücher, Taschentücher, Kragen, Manschetten, Herrenwäsche, Herrenkleidung, Uniformen, Livreen, Reitanzüge, Sportanzüge, Pelerinen, Regenmäntel, Wetterkragen, Reisedecken, Reisekoffer, Reisetaschen, Damen- und Herrenwäsche, Trikotagen, Leibbinden, Korsetts, Hosenträger, Gummiwaren, Bademäntel, Badehosen, Badeanzüge, Badehauben, Badeschuhe, Badetücher, Badelaken, Badematten, Badeschwämme, Badeartikel, Bettfedern, Daunen, Bettstellen, Matratzen, Steppdecken, Bettwäsche, Bettvorlagen, Bettschoner, Bettschirme, Bettwärmer, Bettschuhe, Bettjacken, Bettmäntel, Bettsocken, Bettstrümpfe, Bettmützen, Bettschals, Bettdecken, Bettvorhänge, Bettgarnituren, Bettwäsche-Ausstattungen, Leinen, Damast, Handtücher, Taschentücher, Kragen, Manschetten, Herrenwäsche, Herrenkleidung, Uniformen, Livreen, Reitanzüge, Sportanzüge, Pelerinen, Regenmäntel, Wetterkragen, Reisedecken, Reisekoffer, Reisetaschen, Damen- und Herrenwäsche, Trikotagen, Leibbinden, Korsetts, Hosenträger, Gummiwaren, Bademäntel, Badehosen, Badeanzüge, Badehauben, Badeschuhe, Badetücher, Badelaken, Badematten, Badeschwämme, Badeartikel, Bettfedern, Daunen, Bettstellen, Matratzen, Steppdecken, Bettwäsche, Bettvorlagen, Bettschoner, Bettschirme, Bettwärmer, Bettschuhe, Bettjacken, Bettmäntel, Bettsocken, Bettstrümpfe, Bettmützen, Bettschals, Bettdecken, Bettvorhänge, Bettgarnituren, Bettwäsche-Ausstattungen

gediegene Waren

Leinene Herren-Kragen

Leinene Herren-Manschetten

Abtheilung: Herren-Wäsche.

Oberhemden mit Rückenschluss.

Oberhemden mit Vorderschluss.

Herren-Cravatten.

Herren-Cravatten.

Herren-Cravatten

Illustrirte Zeitung.

Nr. 2230. Bd. LXXXVI. Verlag von J. J. Weber in Leipzig. Druck: Breitkopf & Härtel in Leipzig. 25. Februar 1886.

Zu Schopenhauer's hundertem Geburtstage.

Am 22. Februar dieses Jahres sind es hundert Jahre, daß in Danzig, in einer der ersten, alten Kaufmannsfamilien, ein Knabe geboren wurde, dessen Entwickelungsgang, Leiden und Freuden, Kämpfe und Siege, Irrthümer und Erkenntnisse, eine Reihe von Jahrzehnten hindurch, einen großen Theil der gebildeten Welt in Spannung versetzten, und dessen Name, wie kaum irgend ein anderer, in der Geschichte der Philosophie unseres Jahrhunderts, ja, man darf es wohl sagen, in der Geschichte der Philosophie überhaupt, für immer mit Ehren genannt werden wird. Es ist Arthur Schopenhauer, der Begründer der Philosophie des Pessimismus, der, wie kaum ein anderer, sich durch seine Lehre, wie durch sein Leben, mit unerschütterlicher Treue und Wahrheitsliebe, mit unbeugsamem Muthe und unbeirrbarer Kraft des Charakters, mit dem Ernste und der Tiefe der Gesinnung, mit dem Adel der Seele, mit der Reinheit des Herzens, mit der Schärfe des Verstandes, mit der Tiefe und Originalität des Geistes, mit der Gründlichkeit und Vielseitigkeit des Wissens, mit der Kraft und Anmuth der Sprache, mit der Gewalt und Schönheit des Stiles, mit der Feinheit und Eleganz, mit der Form und Vollendung der Darstellung, mit Witz und Humor, mit Ironie und Sarkasmus, mit Ernst und Begeisterung, mit Liebe und Hingebung, mit Geduld und Ausdauer, mit Fleiß und Arbeitsamkeit, mit Geist und Scharfsinn, mit Gelehrsamkeit und Belesenheit, mit der ganzen, alles durchdringenden Kraft seiner Persönlichke

Wilhelmine Amalie, Prinzessin von Anhalt-Bernburg-Schaumburg-Hoym, Herzogin zu Sachsen, Gemahlin des Herzogs Alexius Friedrich Christian, geb. 21. Juli 1796, gest. 25. Januar 1854. Sie war eine Tochter des Fürsten Victor Amadeus von Anhalt-Bernburg-Schaumburg-Hoym, geb. 1768, gest. 1834, und der Prinzessin Luise Auguste, geb. 1771, gest. 1843, einer Tochter des Herzogs Friedrich Christian von Schleswig-Holstein-Sonderburg-Augustenburg. Sie vermählte sich am 29. Juli 1817 mit dem Herzog Alexius Friedrich Christian von Sachsen, geb. 2. Juli 1767, gest. 24. Januar 1834, und hinterläßt einen Sohn, den Herzog Friedrich, geb. 1831, und eine Tochter, die Prinzessin Adelheid, geb. 1833. Herzog Alexius war ein Sohn des Herzogs Friedrich August von Sachsen, geb. 1750, gest. 1827, und der Prinzessin Amalie, geb. 1752, gest. 1828, einer Tochter des Herzogs Friedrich Christian von Sachsen-Weißenfels. Er war ein Bruder des Königs Friedrich August von Sachsen, geb. 1797, gest. 1854, und der Prinzessin Amalie, geb. 1794, gest. 1852, Gemahlin des Königs Johann von Sachsen, geb. 1801, gest. 1873. Herzog Alexius hatte sich in seiner Jugend der militairischen Laufbahn gewidmet und war bis zum Jahre 1813 Generalmajor in der sächsischen Armee. Nach dem Tode seines Vaters, des Herzogs Friedrich August, folgte er diesem in der Regierung des Herzogthums Sachsen-Lauenburg, welches er bis zum Jahre 1847 regierte, wo er dasselbe an Dänemark abtrat. Seitdem lebte er in Ruhe auf seinem Gute Ballenstedt, wo er auch starb. Er war ein Bruder der Herzogin Wilhelmine Amalie von Anhalt-Bernburg-Schaumburg-Hoym, geb. 1796, gest. 1854, und der Herzogin Luise, geb. 1800, gest. 1831, Gemahlin des Herzogs Wilhelm von Braunschweig, geb. 1806, gest. 1884. Herzog Alexius hatte sich in seiner Jugend der militairischen Laufbahn gewidmet und war bis zum Jahre 1813 Generalmajor in der sächsischen Armee. Nach dem Tode seines Vaters, des Herzogs Friedrich August, folgte er diesem in der Regierung des Herzogthums Sachsen-Lauenburg, welches er bis zum Jahre 1847 regierte, wo er dasselbe an Dänemark abtrat. Seitdem lebte er in Ruhe auf seinem Gute Ballenstedt, wo er auch starb. Er war ein Bruder der Herzogin Wilhelmine Amalie von Anhalt-Bernburg-Schaumburg-Hoym, geb. 1796, gest. 1854, und der Herzogin Luise, geb. 1800, gest. 1831, Gemahlin des Herzogs Wilhelm von Braunschweig, geb. 1806, gest. 1884.

Die Leiche des Herzogs wurde am 28. Januar in der Gruft der Stiftskirche zu Ballenstedt beigesetzt. Der Sarg, mit Blumen und Kränzen geschmückt, stand in der Kirche vor dem Altar. Vor ihm saßen die Geistlichen, hinter ihm die Leidtragenden. Nachdem Gesang und Gebet vorüber waren, hielt der Superintendent Dr. Ehrt die Leichenrede, worauf der Sarg in die Gruft hinabgelassen wurde. Die Leidtragenden waren: Prinz Friedrich von Sachsen, Sohn des Verstorbenen, Prinz Friedrich Wilhelm von Anhalt-Bernburg-Schaumburg-Hoym, Sohn der Herzogin Wilhelmine Amalie, Prinz Friedrich von Anhalt-Dessau, Sohn des Prinzen Friedrich Wilhelm, Prinz Friedrich Wilhelm von Anhalt-Dessau, Sohn des Prinzen Friedrich

Abstimmung über einen die Session des ermäßigten Gesetz, welches vom Ministerium angeboten wurde, um festzustellen, ob die Abstimmung die Zustimmung der Truppen zum Bleiben bedeutete. Es stellte sich heraus, daß nur sechs Stimmen für die Regierung waren. In dem Manifestanten, welcher am folgenden Tage stattfand, gab der Marinenminister Krantz die Erklärung ab, daß die militärische Lage in Tonkin gut sei, daß es aber nicht zweckmäßig erscheine, die militärischen Ausgaben beschränken. Auch in der Sitzung der Kammer vom 17. Februar war die Lage des Ministeriums sehr kritisch, weil der Antrag des Abgeordneten Hérisse, daß Minister, welche in ein Amt seien, nicht zu Deputirten oder Senatoren wählbar sein sollen, nur mit einer Mehrheit von 17 Stimmen als nicht dringlich erklärt wurde. Der Minister des Innern Sarrien bekämpfte den Antrag als einen gegen die Person Flourens' gerichteten und bemerkte, daß sich die Regierung bezüglich der Wahl im Departement Hautes-Alpes durchaus neutral verhalte. Maillard, gleich Hérisse der radicalen Partei angehörig, warf der Regierung vor, daß sie officielle Wahlcandidaturen aufstelle, schließlich aber wurde die Dringlichkeit mit 288 gegen 221 Stimmen abgelehnt.

Englands internationale Stellung. — Im englischen Parlament wurden die Bemühungen fortgesetzt, über die von England etwa eingegangenen Verpflichtungen zum Schutze der österreichischen und italienischen Küsten Klarheit zu gewinnen. Am 14. Februar erklärte Ferguson auf eine Anfrage Labouchère's, daß die Regierung außer den dem Unterhause bekannten Verträgen keine Verpflichtungen übernommen habe, welche die militärische Action, unter welcher selbstverständlich die zur See mit inbegriffen sei, zulagen, die Vorlegung des Schriftenwechsels mit den europäischen Staaten über die gegenwärtige Lage lehnte der Staatssecretär als unthunlich ab. Zur Ergänzung dieser Erklärungen diente ein Artikel des „Standard", in welchem auseinandergesetzt wird, daß es besonderer Vereinbarungen mit England zum Schutz der österreichischen und italienischen Küsten gegen feindliche Landungen nicht bedürfe. England gehe zwar grundsätzlich keine Schutz- und Trutzbündnisse ein, es sei jedoch vorbereitet, die Verträge aufrecht zu erhalten, unter denen seine Unterschrift stehe. Gelange der Dreibund eine Bürgschaft für die Erhaltung des Friedens sei, werde er Englands Unterstützung finden. Wenn der Friede von einer Macht außerhalb des Bundes gestört werden sollte, so werde Englands Gewicht gegen den Angreifer in die Wagschale geworfen werden. Das ist die Politik Salisbury's.

In einer Rede, welche der Befehlshaber des englischen Mittelmeergeschwaders, Vicedamiral Hewett, beim Empfang der städtischen Behörden in Genua gehalten hat, brachte er sein Erstaunen darüber aus, daß noch keine Kriegserklärung erfolgt sei, und gab die Versicherung ab, daß Italien Gelegenheit haben werde, die Stärke Englands zur See zu bewundern. Hiergegen von Labouchère interpellirt, erwiderte Ferguson, daß er einen nicht authentischen „Reisezeitungsbericht über die angebliche Rede Hewett's nicht als glaubwürdig anzuerkennen vermöge. Der Interpellant erklärte sich durch diese Antwort nicht zufriedengestellt und zeigte an, daß er ein Amendement zur Adresse des Inhalts beantragen werde, das das Haus über eine Action im Falle eines Krieges mit Frankreich von England eines zugesicherte Unterstützung unterrichtet werden müsse. In der folgenden Sitzung des Unterhauses erklärte der erste Lord der Admiralität, Lord Hamilton, mit Bezug auf die Rede Hewett's: es sei nicht selten, daß die Officiere einer Nation, wenn sie zu Ehren der Officiere einer andern Nation eine Festlichkeit abhielten, den Wunsch äußerten, daß sie die betreffenden Streitkräfte in einem Kriege vereint sehen möchten. An den dem Vicedamiral Hewett zugeschriebenen Worten sei, wenn sie gebraucht worden wären, was Hamilton noch bezweifelt, lediglich eine freundliche und schickliche Gesinnung ausgedrückt.

Nachrichten aus Massauah. — Die letzten Meldungen sprechen von einem Zusammenstoß zwischen Derwischen und Abessiniern in der Gegend von Galabat und Gondar und von einem Treffen der Abessinier den Gedam mit Sudanesen, welches für diese günstig ausgefallen sei, sodaß sie sicher auf dem Vormarsch in das Innere Abyssiniens begriffen seien.

Nach weiteren Meldungen, welche eine Bestätigung dieser Gerüchte enthalten, sind die siegreich vordringenden Derwische nach der Besiegung Dembeas den Gondar gelangt, und die Italiener haben Adet besetzt. Dagegen erklärte das italienische Kriegsministerium die Nachricht über ein geheimes Einverständniß des Generals Marjano mit den Sudanesen für unbegründet, auch hätten niemals auf ein festeres Einverständniß abzielende Verhandlungen stattgefunden.

Eine Verschwörung in Spanien. — Der schon seit längerer Zeit verbreiteten Gerüchte über eine Verschwörung, deren Zweck die Entthronung der Königin-Regentin Marie Christine und deren Ersatz durch die Infantin Isabella sei, erhielten am 18. Februar eine Bestätigung durch die Antwort, welche der Ministerpräsident Sagasta auf eine Anfrage Romero Robledo's ertheilte. Sagasta gab zu, den Herzog von Montpensier auf vertraulichem Wege gewarnt zu haben, wenn die Regierung berechtigt sei, er habe jedoch darüber vollständiges Schweigen beobachtet und wundere sich deshalb, daß diese Mittheilungen in die Oeffentlichkeit gedrungen seien. Uebrigens liege kein Grund vor, gegen die Königin Isabella und den Herzog von Montpensier Maßregeln zu ergreifen. Sollten sich die ertheilten Nachrichten als unzureichend erweisen, so werde sich die Regierung über weitere Schritte schlüssig zu machen haben.

Mannigfaltigkeiten.

Hofnachrichten.

Ueber die Krankheit des Deutschen Kronprinzen veröffentlicht der „Reichsanzeiger" vom 16. Februar eine Mittheilung Dr. Mackenzie's, worin es folgenden Sinn heißt: „Nach meiner Ansicht waren die klinischen Symptome immer dieselben verblieben mit einer nicht bösartigen Erkrankung, und die mikroskopische Untersuchung befand sich in Uebereinstimmung mit dieser Ansicht. Ich brauche nur noch hinzuzufügen, daß, obgleich in derselben jeden Tag von Krankheitsuntersuchungen es auf den ersten Anblick möglich ist, eine genaue Diagnose in Bezug auf die Natur des Leidens zu stellen, es allerdings sehr schwierigen Fällen oftmals des Zusammentreffen der Symptome verschiedene Krankheiten die Bestimmung der Charaktere derselben erschwert. Unglücklicherweise gerieth das Leiden Sr. Kaiserl. Hoheit in der letzteren Art, wobei in diesem Augenblick die medicinische Wissenschaft in mir gestattet, zu behaupten, daß irgendeine andere Krankheit vorhanden ist als eine chronische Entzündung des Kehlkopfes, verbunden mit Verschwürung" (Kehlkopfgeschwürbildung). — Nach dem ärztlichen Bericht vom 17. Februar war der Kaiserin, welcher die Nachricht des Kronprinzen mitgetheilt hatte, beleidigt und der Schlaf in der vorangegangenen Nacht ein besserer gewesen. Sicher hatte der gute Stern auch wie der nicht, daß warme Hoffen und Aussicht noch vorhanden. Nach der Bericht vom 18. Februar bezeichnet das Allgemeinbefinden als ein besseres. Der Kronprinz hatte besser geschlafen, es waren weder Fieber noch Entzündungen aufgetreten, Husten und Auswurf aber noch andauernd. Aus anderer Quelle wird gemeldet, die am 17. abends vorgenommene örtliche Untersuchung habe eine erhebliche Besserung der Erkrankung des Kehlkopfes nach der Operation ergeben, auch seien keine Anzeichen von Wundfieber aufgetreten. Aus den letzten ärztlichen Meldungen vom 19. und 20. ist zu ersehen, daß die Operationswunde bei besserm Aussehen sich heilig verkleinerte und auch wie der kein Fieber auftrat, auch der Appetit sich mehrte. Dagegen dauerte der Husten an; heftige Hustenanfälle unterbrachen den Schlaf in der Nacht vom 20., der Auswurf war reichlich und bräunlich gefärbt.

Der Arzt und die Aerzte von Baden trafen am 19. Februar abends 6 Uhr 45 Min. in Frankfurt a. M. ein und setzten ihre Reise um 7 Uhr 30 Min. nach Leipzig fort.

Der Zustand des Königs von Württemberg ist nach seiner nicht befriedigend. Am 18. Februar hatte eine leichte Verschlimmerung des Fiebers stattgefunden. Der folgende Tag verlief wegen der häufig auftretenden Hustenanfälle unruhig. Wohlgefühl und Appetitlosigkeit sind anhaltend. An das Befinden des Königs sind Tag für Tag Nachrichten aus Stuttgart ergangen. Die am 18. Februar vorgenommene ärztliche Untersuchung ergab, daß die bestehenden Erscheinungen im Befinden des hohen Kranken während der letzten Tage nachgelassen und die Kräfte sich wieder etwas gehoben haben. Die Erkrankungen an der Lunge sind im Rückgang. Der Gesammtzustand war zufriedenstellend.

Der Großherzog und die Großherzogin von Baden haben am 15. Februar von Mailand die Reise nach San Remo angetreten. Die Ankunft des großherzoglichen Paares in San Remo erfolgte erst am 18. abends, da die Reise auf der Gotthardbahn Aufenthalt erlitten hatte. Von San Remo fuhren der Großherzog und die Großherzogin sich zu ihrem Sohne, dem Erbgroßherzog, nach Cannes begeben.

Der Vater der Silbernen Hochzeit des Prinzen und der Prinzessin Wilhelm von Baden in Karlsruhe haben von auswärtigen Fürstlichkeiten der russische Großfürst Michael Michaelowitsch und die Herzogin Vera von Württemberg telegraphirt.

Prinz Ludwig Wilhelm von Baden, der gegenwärtig an der Influenza zu Arenberg i. Br. kränkelt, ist dort an Lungenentzündung erkrankt.

Der Herzog und die Herzogin Johann von Mecklenburg-Schwerin sind am 15. Februar von Dresden nach Potsdam zurückgekehrt.

Die Herzogin von Sachsen-Koburg Gotha ist am 9. Februar von Koburg nach Nizza gereist. — Die für den 21. Juni zur Feier des 70. Geburtstages des Herzogs Ernst II. in Koburg geplanten Festlichkeiten sollen auf den Wunsch desselben unterbleiben; es mag sein 70. Geburtstag nicht anders als denkwürdig gefeiert werden. Ganz entsprechend hatte sich schon früher der Großherzog von Weimar bezüglich seines bevorstehenden Festes seines 70. Geburtstages geäußert.

Der Erbprinz von Waldeck und Pyrmont, welcher an der letzigen Influenza darniederliegt, hat Befehl an den 18. Februar wieder verlassen, um sich nach Arolsen zu begeben.

Der Kronprinz und die Kronprinzessin von Oesterreich sind am 16. Februar von Dresden nach Wien zurückgekehrt.

Die Erbprinzessin Maria Josepha von Oesterreich ist am 16. Februar von Dresden nach Wien abgereist.

Der König der Niederlande leidet an heftigen neuralgischen Schmerzen und muß das Bett hüten. Der Zustand ist bisher nicht beunruhigend.

Der Prinz von Wales hat sich von Paris nach Cannes begeben und wird erst einige später nach San Remo kommen.

Personalien.

Dem Präsidenten des badischen Finanzministeriums Geheimrath Ellstätter wurde vom Großherzog anläßlich seines 50jährigen Amtsjubiläums der Charakter als Finanzrath verliehen.

An die Spitze des Ministeriums in Schwarzburg-Rudolstadt ist an Stelle des verstorbenen Ministers v. Bertrab der Oberregierungsrath v. Stark in Frankfurt a. O. berufen worden.

Dr. Julius Stein in Breslau, der frühere langjährige Redacteur der „Breslauer Zeitung", beging am 16. Februar sein 50jähriges Doctorjubiläum. Zahlreiche Glückwunschadressen trafen ein, darunter auch eine Adressirung der Breslauer philosophischen Fakultät, welche das erneuerte Doctordiplom überreichte.

Die Akademie der politischen und moralischen Wissenschaften zu Paris wählte den Senator und Botschafter Waddington für den durch Prof. Caro's Tod erledigten Sitz.

Der belgische Gesandte in Berlin Graf van der Straaten-Ponthoz tritt jetzt in das 50. Jahr des diplomatischen Dienstes. Der König der Belgier verlieh ihm aus diesem Anlaß das Großkreuz des Leopold-Ordens.

Baron Worms ist zum Staatssecretär für die Colonien Englands ernannt worden.

Der italienische Unterrichtsminister Goppino ist zurückgetreten und der Deputirte Bacelli zu seinem Nachfolger ernannt worden.

Aus dem Christiania gemeldet wird, haben die norwegischen Staatsräthe Aschanden (Departement des Innern), Bittal (Departement der öffentlichen Arbeiten) und Aftenæs (von der Hochlöner Staatsrathsabtheilung) ihre Entlassung eingereicht, die vom König angenommen worden ist.

Ehrenbezeigungen.

Dr. Brazzuan in San Remo erhielt aus des Kronprinzen eigener Hand das Comthurkreuz des Hubertusorden's als Zeichen der besonderen Anerkennung für die gelungene Operation.

Der Großherzog von Baden hat dem Professor der Geschichte Dr. J. v. Pflugk-Harttung in Basel in Anerkennung seiner künstlerischen Thätigkeit das Ritterkreuz 1. Klasse des Ordens vom Zähringer Löwen verliehen, der König von Preußen den Kronenorden 3. Klasse.

Prof. Joseph Joachim, der bereits von der englischen Universität Cambridge graduirt ist, wurde nun auch von der Hochschule zu Oxford zum Doctor musices hiesiger Examinat ernannt. In feierlicher Convocation ist den berühmten Geiger am 14. Februar das betreffende Diplom überreicht worden.

Die philosophische Facultät der Universität Greifswald hat dem früheren Reichstagsabgeordneten Rauwerdorn v. Bieberstein die Würde eines Doctors Ehren halber verliehen. Die Veranlassung zu dieser Auszeichnung sind die vielfachen und anerkannten Verdienste, welche sich Rauwerdorn v. Bieberstein um die Ordnung des deutschen Münzwesens und der Finanzgesetzgebung erworben hat.

Prof. Emil Breslauer, Director des berliner Conservatoriums und Klavierlehrer Seminars, erhielt vom Herzog von Meiningen das Verdienstkreuz für Kunst und Wissenschaft.

Der als Theaterhistoriker bekannte Oskar Teuber, Redacteur des wiener „Fremdenblattes", hat vom Herzog von Meiningen die Goldene Medaille für Kunst und Wissenschaft erhalten.

Festkalender.

Ueber bevorstehende Jubiläen verlautet ferner: Der Verein deutscher Eisenbahnverwaltungen wird in diesem Jahre denselben die in Berlin erscheinende „Militär-Zeitung, Organ für die Reserve- und Landwehroffiziere des Deutschen Heeres" (Verlag von R. Eisenschmidt). Das 25jährige Jubiläum begehen: am 1. Juli das Dragonerregiment Prinz Karl von Preußen (2. Brandenburgisches) Nr. 12 in Frankfurt a. O., am 4. März das Magdeburgische Pionierbataillon Nr. 4.

Aus Anlaß des hundertsten Jahrestags der Stiftung hat der preußische Landtag sind am 16. Februar in Wohlgehen ein Bedauf im Landtagsgebäude statt. Der Oberburggraf im Königreich Preußen, Generallieutenant und Generaladjutant Graf Lehndorff, überreichte eine Prachtmünzende Cabinetsordre des Kaisers, welche der General Landschaftsdirector Rien zur Verleihung brachte. Hierauf gab der Oberpräsident v. Schlechtendal eine übersichtliche Darstellung der Gründung der Landschaft und der Sozietäten, die dieselbe in alten und neuen Zeiten vereinigte habe. Geh. Regierungsrath Hermes aus Berlin gab den Thronsinne des Ministers Dr. Lucius als dessen Vertreter Ausdruck. Zum Schluß brach der Generallandschaftsdirector Rien in einem kurzen historischen Ueberblick über die Geschichte der Provinz Ostpreußen und deren Verkehrs zur Landschaft. Darauf verlas mittelten sich die Festtheilnehmer in einem Zeichen in der Aula.

Vereinsnachrichten.

Der 17. Abgeordnetentag des Deutschen Kriegerbundes wird am 20. und 21. Mai in Danzig stattfinden.

Der Sächsische Fischereiverein hielt seine diesmalige Jahresversammlung am 16. Februar in Dresden unter dem Vorsitz des ersten v. Könneritz auf Lesa ab. Nach dem Geschäftsbericht über das verflossene Jahr hatte die Einnahme 3859 ℳ, der Ausgabe 4158 ℳ betragen, die Mitgliederzahl ist auf 634 angewachsen. Bei der Verhandlung über Verwendung von Mitteln zu verschiedenen Vereinszwecken wurde zunächst Einverständniß erzielt bezüglich der empfohlenen Vertilgung der radesätigen Elbpflanze sowie der östlich der Elbe vorhandenen schädlichen Wasser. Ferner beschäftigte man sich zu Eingaben für unbemittelte Besitzer des Elbstandes Fischereigeräthe erforderliches Mittel, die erwähnten zum ringeren Kreisständen zur Verfügung gestellt werden sind. Im Falle der Besitzer dieser Gerät in im ganzen recht bedeutend. Für staatliche Erhebungen über den Rückgang, welche zunächst nur theoretischer Natur sein dürften, aber doch von bedeutendem Werthe sind, wurden die neuen nöthigen Beträge bereitwilligt zugesichert. Von den weiteren Verhandlungsgegenständen sei der Vorschlag wegen Setzung von freimüthigen Fischereigesellschaften und deren Unterstützung durch den Verein erwähnt, der eine eingehende Erörterung veranlaßte.

Zur Berathung verschiedener Vorschläge zur vollständigen Einrichtung des Deutschen Fischereiverbandes, der Sächsischen Fischereibunden und des Oesterreichischen Fischereivereins (Wien), welche auf den Fischereitagen erörtert werden sollen, traten am 18. Februar in Nürnberg die Delegirten der genannten Verbände zusammen. Die erhobenen Beschlüsse sollen den großen Versammlungen zur endgiltigen Annahme und Feststellung dienen, weshalb sie als Tagesordnung zur diesjährigen Hauptversammlung von den Betheiligten angenommen werden. In den letzten Jahren wurde ein bedeutender Fortschritt in Bezug auf Fischereiindustrie, Fischzucht, Belehrung und Verbesserung der Instrumente erzielt.

Stenographie.

Ueber die zahlreichen, mit Neujahr eingetretenen Veränderungen im Lehrgebäude der Stenographie gibt der „Stolzeschrift" Bericht, welche sich ebenfalls, erhöhte die Anstalt, auf die war gern hinweisen. Nur aus aber allen Ausführungen des Verfassers ersichtlich zu wissen.

Die Gabelsberger'sche Schule beschäftigt sich jetzt viel mit dem neuen „Drei-Wunder-System" von Scherr, Jahren und Zamm. Es ist schwierig, sich aus den Für und Wider der heftig aufeinanderstehenden Meinungen ein klares Bild zu schaffen, soviel scheint aber sicher, daß dieses nur in Kleinstadt verbreitet und in der Schweiz der neue Bürger von Beamte Gabelsberger's einige Vorteile gefehlt hat, ohne den Stamme irgendwelchen erheblichen Schaden zuzufügen.

Von der Stolze'schen „Anleitung" ist soeben die 80. Auflage erschienen, nachdem von der Vorgänger 42. Auflage insgesammt 1,250,000 Exemplare in die Welt gegangen sind, und zwar 24 Auflagen mit 44,500 Exemplaren von der Schnellschreibschule von 1872, 20 Auflagen mit 1,200,000 Exemplaren nach Arnsberg.

Die Arendt'sche Schule umfaßt nach der neuesten Zählung 72 Vereine mit 1420 actentlichen Mitgliedern gegen 66 Vereine mit 1262 Mitgliedern im Vorjahr. Die schwerliche Uebertragung wird daneben durch 29 Vereine mit 683 Mitgliedern vertreten.

Der Verein deutscher Kurzschreiber hat sein Programm in einer vom Vorsitzer Dr. Adolf Richter aufgestellten Broschüre niedergelegt, die auch die Aufgaben für die einzelnen Abtheilungen enthält.

Unfälle.

Aus dem Saargebiet wird über einen erschütternden Grubenunfall berichtet. In der Zieskaugrube Kreuzgraben, Bergrevier V. in Zaigbach, hat am 3. Februar abends eine Explosion am Kohlenhauk stattgefunden und 46 Bergleuten den Tod gebracht. Gerettet haben sich von den angefahrenen 70 Arbeitern 24. Die Förder- und Wetterschacht-Maschinenanlagen und die Ventilationseinrichtungen zeigten sich unbeschädigt. Die sofortigst bereiteten Hilfsmannschaften konnten somit, nachdem Rauch und Gase sich verzogen, an die Rettungsarbeiten gehen, die bis ihrem schwierig erfolgten. Die königl. Steinkohlengrube Kreuzgraben ist eine neue Anlage und 3 Kilometer nordöstlich von Grube Camphausen entfernt. Im westerlichen bewegt sich der Grubenbau zu Kreuzgraben auf einem einzigen Flöz und auch nur auf einer Sohle. Der mittlere Theil des Flötzes, wo das Unglück sich ereignete, in besonders trocken und besteht die Strahlung gewetzt. Die Gewalt der Explosion war eine furchtbare; Steinkohle in den Explosionsstelle befindlich gewesene Förderwagen sind zertrümmert, die Ventilkeile zerbrochen und aufgerissen.

Ueber die Lawinenkärte in den österreichischen Alpen kommen noch immer Unglücksnachrichten. Im Tiroler Gailthal hat eine Lawine bei Jaidhaus des Herzogs von Sachsen-Koburg und den dazu gehörigen Pferdehof mit fortgerissen. Im Tauernthal stürzte eine Lawine zum verschütteten Abhang dem Obergrat zu. Das Dach der Schmiede ist eingestürzt, die Fenster wurden zertrümmert, die Hausthüren aber samt mit dem dicken Stücken davon. Im Zauchthal sind vier Bauernhäuser beschädigt. Holzbrücke samme den Wirthshäusern und der Unterbaudstätte war einer Lawine begraben worden. An eine Rettung der Verunglückten war nicht zu denken, die Schneemassen lagen 10 bis 15 Mtr. tief. — Auch in schneereichen Canton Graubünden sind gewaltige Lawinenstürze verzeichnet. Die Communen von zwei Jahren werden verwüstet und schwer verwundet zu sein. — Am 15. Februar wurde der Verkehr auf der Gotthardbahn durch Lawinenfälle unterbrochen. Eine zweite Lawine bei Wolen auf den Bahnkörper herab, sodaß der Schnellzug Luzern-Mailand 11½ Stunden in Tessin warten mußte. Zwei weitere Lawinenstürze Oberlichtlichen die Entschneidungsgalerie. Bei Wolen sind sechs Arbeiter verschüttet worden, von denen man bis jetzt und einen schwer verwundet auffand. Der Verkehr auf der Gotthardbahn wurde erst am 17. wieder eröffnet.

Bei der russischen Station Donaburg auf der Eisenbahn von St. Petersburg nach Wirballen ereignete sich am 18. Februar nachmittags ein schreckenerregender Unfall. Der petersburger Personenzug näherte sich der Station in voller Fahrt, als plötzlich an einem Wagen ein Rad riß. Der so beschädigte Wagen entgleiste sammt den nachfolgenden Wagen. Zugleich gab die Kuppelung des beschädigten Wagens an der Vorderseite nach, und der Wagen stürzte den Bahndamm hinab in eine Tiefe von 20 Fuß, sämmtliche nachfolgende Wagen mit sich reißend. In unbeschreiblicher Verwirrung lagen die Wagen pêle-mêle am Fuße der Böschung über- und durcheinander. Es wurde sofort telegraphisch ein Hauptzug herbeigerufen, der in kurzer Zeit zur Stelle war. Ueber den Umfang der Katastrophe ist näheres nicht bekannt geworden; man sprach von acht Todesopfern und einer großen Zahl von leichter verletzten Personen.

Ein schwerer Unglücksfall ereignete sich am 13. Februar in Stockton bei Neuseeland bei der Herbeiholung der Hochbahn. Es sind Tausende angetroffen, welche die riesigen Betonbeine der Eisenconstructionen in die Höhe bringen. Gegenwärtig werden die Träger, mächtige eiserne Bälken, getragen. Das solcher Balken stürzte aus so beträchtlicher Höhe herab und fiel auf einen eben vorüberfahrenden Pferdebahnwagen, der zertrümmert wurde. Es lagen ungefähr Anhäufung, den Balken weggetragen. Hier der in den Wagen befindlichen Fahrgäste wurden als Leichen hervorgezogen, 13 andere sind schwer verletzt. Die Pferde sind gleichfalls getödtet worden.

In Providence hat nach einer Meldung aus Neugorf eine Feuersbrunst am 16. Februar eine Anzahl Geschäftshäuser und ein Hotel eingeäschert. Der Schaden wird auf 600,000 Dol. veranschlagt.

Das große Theater des französischen Stadt Rhône ist am 12. Februar nach der Vorstellung bis auf den Grund niedergebrannt. Ein Verkehr von Menschenleben ist nicht zu beklagen.

In Warmbrunn, Wasserung-Thal in Preußisch-Schlesien, ist am 10. Februar Tagwasser's Bolzenstätte in die Luft geflogen, wobei vier Personen getödtet und 20 verwundet worden sind.

Ueber die Stadt Mount Vernon in Illinois brach eine schwere Feuersbrunst aus. Ein Wirbelsturm beschädigte über 500 Häuser. Während dieses Unwetters kam Feuer aus, das rasch um sich griff und drei Viertheile der Stadtviertel, in welchem sich die größten Läden und Magazine befanden, einäscherte. Es wurden 29 Personen getödtet und über 100 verletzt. Der Eigenthumsschaden beträgt mindestens 2½ Mill. Dol.

d by Google

Aufführung eines scenischen Ballettanzes durch das Corps de ballet. — Nach Originalzeichnungen.

Aufführung eines scenischen Ballettanzes durch das Corps de ballet. — Nach Originalzeichnungen.

Aufführung eines scenischen Ballettanzes durch das Corps de ballet. — Nach Originalzeichnungen.

Entdeckungen in der Abendländischen Wüste. — Originalzeichnungen von A. Schlegel.

Albert Richter, † am 5. Februar.

Stephan Keller, † am 12. Januar.
Nach einer Photographie von C. Fleischer jun., Berlin, Markgrafen-Str. 56/57.

Ideal Cuban.

1. A. Der Name des Cigarrenfabrikanten, der die Cigarre „Ideal Cuban" fabricirt, ist Ideal. 2. Die Cigarre „Ideal Cuban" ist Ideal geformt. 3. Die Cigarre „Ideal Cuban" ist Ideal gewickelt. 4. Die Cigarre „Ideal Cuban" ist Ideal gedeckt. 5. Die Cigarre „Ideal Cuban" ist Ideal gebrannt. 6. Die Cigarre „Ideal Cuban" ist Ideal gearbeitet. 7. Die Cigarre „Ideal Cuban" ist Ideal gut. 8. Die Cigarre „Ideal Cuban" ist Ideal preiswürdig. 9. Die Cigarre „Ideal Cuban" ist Ideal rauchbar. 10. Die Cigarre „Ideal Cuban" ist Ideal schön. 11. Die Cigarre „Ideal Cuban" ist Ideal schwer. 12. Die Cigarre „Ideal Cuban" ist Ideal stark. 13. Die Cigarre „Ideal Cuban" ist Ideal verpackt. 14. Die Cigarre „Ideal Cuban" ist Ideal zu haben. 15. Die Cigarre „Ideal Cuban" ist Ideal zu verkaufen. 16. Die Cigarre „Ideal Cuban" ist Ideal zu verpachten. 17. Die Cigarre „Ideal Cuban" ist Ideal zu vertilgen. 18. Die Cigarre „Ideal Cuban" ist Ideal zu vertreiben. 19. Die Cigarre „Ideal Cuban" ist Ideal zu vertreten. 20. Die Cigarre „Ideal Cuban" ist Ideal zu verwenden. 21. Die Cigarre „Ideal Cuban" ist Ideal zu verwerfen. 22. Die Cigarre „Ideal Cuban" ist Ideal zu verwirklichen. 23. Die Cigarre „Ideal Cuban" ist Ideal zu verwüsten. 24. Die Cigarre „Ideal Cuban" ist Ideal zu verzehren. 25. Die Cigarre „Ideal Cuban" ist Ideal zu verzeihen. 26. Die Cigarre „Ideal Cuban" ist Ideal zu verzichten. 27. Die Cigarre „Ideal Cuban" ist Ideal zu verzinken. 28. Die Cigarre „Ideal Cuban" ist Ideal zu verzollen. 29. Die Cigarre „Ideal Cuban" ist Ideal zu verzuckern. 30. Die Cigarre „Ideal Cuban" ist Ideal zu verzweifeln. 31. Die Cigarre „Ideal Cuban" ist Ideal zu verzwirnen. 32. Die Cigarre „Ideal Cuban" ist Ideal zu verzwölfen. 33. Die Cigarre „Ideal Cuban" ist Ideal zu verzwölfen. 34. Die Cigarre „Ideal Cuban" ist Ideal zu verzwölfen. 35. Die Cigarre „Ideal Cuban" ist Ideal zu verzwölfen. 36. Die Cigarre „Ideal Cuban" ist Ideal zu verzwölfen. 37. Die Cigarre „Ideal Cuban" ist Ideal zu verzwölfen. 38. Die Cigarre „Ideal Cuban" ist Ideal zu verzwölfen. 39. Die Cigarre „Ideal Cuban" ist Ideal zu verzwölfen. 40. Die Cigarre „Ideal Cuban" ist Ideal zu verzwölfen. 41. Die Cigarre „Ideal Cuban" ist Ideal zu verzwölfen. 42. Die Cigarre „Ideal Cuban" ist Ideal zu verzwölfen. 43. Die Cigarre „Ideal Cuban" ist Ideal zu verzwölfen. 44. Die Cigarre „Ideal Cuban" ist Ideal zu verzwölfen. 45. Die Cigarre „Ideal Cuban" ist Ideal zu verzwölfen. 46. Die Cigarre „Ideal Cuban" ist Ideal zu verzwölfen. 47. Die Cigarre „Ideal Cuban" ist Ideal zu verzwölfen. 48. Die Cigarre „Ideal Cuban" ist Ideal zu verzwölfen. 49. Die Cigarre „Ideal Cuban" ist Ideal zu verzwölfen. 50. Die Cigarre „Ideal Cuban" ist Ideal zu verzwölfen. 51. Die Cigarre „Ideal Cuban" ist Ideal zu verzwölfen. 52. Die Cigarre „Ideal Cuban" ist Ideal zu verzwölfen. 53. Die Cigarre „Ideal Cuban" ist Ideal zu verzwölfen. 54. Die Cigarre „Ideal Cuban" ist Ideal zu verzwölfen. 55. Die Cigarre „Ideal Cuban" ist Ideal zu verzwölfen. 56. Die Cigarre „Ideal Cuban" ist Ideal zu verzwölfen. 57. Die Cigarre „Ideal Cuban" ist Ideal zu verzwölfen. 58. Die Cigarre „Ideal Cuban" ist Ideal zu verzwölfen. 59. Die Cigarre „Ideal Cuban" ist Ideal zu verzwölfen. 60. Die Cigarre „Ideal Cuban" ist Ideal zu verzwölfen. 61. Die Cigarre „Ideal Cuban" ist Ideal zu verzwölfen. 62. Die Cigarre „Ideal Cuban" ist Ideal zu verzwölfen. 63. Die Cigarre „Ideal Cuban" ist Ideal zu verzwölfen. 64. Die Cigarre „Ideal Cuban" ist Ideal zu verzwölfen. 65. Die Cigarre „Ideal Cuban" ist Ideal zu verzwölfen. 66. Die Cigarre „Ideal Cuban" ist Ideal zu verzwölfen. 67. Die Cigarre „Ideal Cuban" ist Ideal zu verzwölfen. 68. Die Cigarre „Ideal Cuban" ist Ideal zu verzwölfen. 69. Die Cigarre „Ideal Cuban" ist Ideal zu verzwölfen. 70. Die Cigarre „Ideal Cuban" ist Ideal zu verzwölfen. 71. Die Cigarre „Ideal Cuban" ist Ideal zu verzwölfen. 72. Die Cigarre „Ideal Cuban" ist Ideal zu verzwölfen. 73. Die Cigarre „Ideal Cuban" ist Ideal zu verzwölfen. 74. Die Cigarre „Ideal Cuban" ist Ideal zu verzwölfen. 75. Die Cigarre „Ideal Cuban" ist Ideal zu verzwölfen. 76. Die Cigarre „Ideal Cuban" ist Ideal zu verzwölfen. 77. Die Cigarre „Ideal Cuban" ist Ideal zu verzwölfen. 78. Die Cigarre „Ideal Cuban" ist Ideal zu verzwölfen. 79. Die Cigarre „Ideal Cuban" ist Ideal zu verzwölfen. 80. Die Cigarre „Ideal Cuban" ist Ideal zu verzwölfen. 81. Die Cigarre „Ideal Cuban" ist Ideal zu verzwölfen. 82. Die Cigarre „Ideal Cuban" ist Ideal zu verzwölfen. 83. Die Cigarre „Ideal Cuban" ist Ideal zu verzwölfen. 84. Die Cigarre „Ideal Cuban" ist Ideal zu verzwölfen. 85. Die Cigarre „Ideal Cuban" ist Ideal zu verzwölfen. 86. Die Cigarre „Ideal Cuban" ist Ideal zu verzwölfen. 87. Die Cigarre „Ideal Cuban" ist Ideal zu verzwölfen. 88. Die Cigarre „Ideal Cuban" ist Ideal zu verzwölfen. 89. Die Cigarre „Ideal Cuban" ist Ideal zu verzwölfen. 90. Die Cigarre „Ideal Cuban" ist Ideal zu verzwölfen. 91. Die Cigarre „Ideal Cuban" ist Ideal zu verzwölfen. 92. Die Cigarre „Ideal Cuban" ist Ideal zu verzwölfen. 93. Die Cigarre „Ideal Cuban" ist Ideal zu verzwölfen. 94. Die Cigarre „Ideal Cuban" ist Ideal zu verzwölfen. 95. Die Cigarre „Ideal Cuban" ist Ideal zu verzwölfen. 96. Die Cigarre „Ideal Cuban" ist Ideal zu verzwölfen. 97. Die Cigarre „Ideal Cuban" ist Ideal zu verzwölfen. 98. Die Cigarre „Ideal Cuban" ist Ideal zu verzwölfen. 99. Die Cigarre „Ideal Cuban" ist Ideal zu verzwölfen. 100. Die Cigarre „Ideal Cuban" ist Ideal zu verzwölfen.

Gefechtsmarsch in der Marschkolonne eingeleiteten Feuer. (Originalzeichnung von E. Schlegel.)

und Kinder, die, um sich zu schützen, nur Zuflucht finden zu können glaubten in dem Gedanken, daß sie sich selbst das Leben nehmen müßten.

Ich habe mich bemüht, in dem Vorstehenden ein Bild zu geben von dem, was sich in den schrecklichen Tagen von Ischia ereignet hat. Ich habe nur Thatsachen berichtet, ohne Übertreibung, ohne Phantasie. Ich habe nur Thatsachen berichtet, die ich selbst gesehen habe, oder die mir von glaubwürdigen Personen erzählt worden sind. Ich habe nur Thatsachen berichtet, die mir durch Augenzeugen bestätigt worden sind

Von der deutschen Kriegsmarine.

Das Panzerschiff König Wilhelm.

Das Panzerschiff König Wilhelm ist ursprünglich von dem bekannten englischen Ingenieur Reed, seinerzeit Chefconstructeur in der königl. englischen Admiralität, construirt und aus englischem Material nach den für die englische Kriegsmarine geltenden Vorschriften von der Thames Iron Works, Shipbuilding, Engineering and Drydock Company in Blackwall bei London gebaut worden. Im Jahre 1866 für Rechnung der türkischen Regierung auf Stapel gelegt, wurde es am 14. Februar 1867 vom Norddeutschen Bund durch Vertrag übernommen und fertig gebaut. Bei dem am 25. April 1868 erfolgenden Stapellauf erhielt es den Namen König Wilhelm.

König Wilhelm ist das größte Schiff der deutschen Kriegsmarine. Seine Länge zwischen den Perpendikeln ist 108,₆₀ Mtr., die Länge vom äußersten Ende des Hecks bis zur Vorkante des Vorsteven 112,₂ Mtr. Die größte Breite beträgt 18,₀ Mtr. und die Tiefe im Raum, gemessen von der Oberkante des Oberdeckwulstes bis zur Innenkante der Beplattung des Doppelbodens, 11,₆₀ Mtr. Das Deplacement, d. h. das Volumen des vom Schiffe bis zu seiner Eintauchungslinie verdrängten Wassers, beträgt bei einem mittleren Tiefgange von etwas über 8 Mtr. 9727 Kubikmtr. (= 9920 Tonnen), mit andern Worten, das Schiff wiegt mit seiner gesammten Ausrüstung an Bord, mit Kohlenvorrath für sechs Tage Volldampf und Wasser in den Kesseln 9,970,000 Kilogr.

Für die damalige Zeit galt die Panzerung, 8 Zoll englisch Maß, für ziemlich stark, ebenso die Bewaffnung. Alle Geschütze, ohne Ausnahme, standen hinter Panzerschutz, sowol die in der gepanzerten Kasemattе als auch die außerhalb derselben und auf dem Oberdeck.

Die Takelage, die jetzt mit Ausnahme der Masten ganz fortgefallen ist, war die der größten englischen Linienschiffe, die Höhe, vom Flaggenknopf des Großmastes bis zum Wasserspiegel gemessen, belief sich auf etwa 190 engl. Fuß.

Die Kohlenräume können 900 Tonnen Kohlen aufnehmen, welche für sechs Tage Volldampf ausreichen. Die Maschine ist eine Drei Cylinder-Niederdruckmaschine mit Vierrad-Steuerung und hat über 8000 indicirte Pferdekräfte geleistet. Dabei betrug die größte Geschwindigkeit des Schiffes während der in der Themsemündung abgehaltenen Probefahrt 14,₄ Knoten als Maximum. Der Baupreis war auf 10,116,000 ℳ vereinbart.

Die erste Indienststellung des Schiffes fand am 20. Februar 1869 bei Greenhithe auf der Themse statt. Commandant war damals der Kapitän zur See Henk, der jetzige Vicedirigent z. D., als erster Offizier war an Bord commandirt der Corvettenkapitän v. Wickede, jetzt Vicedirigent z. D. Unter dem Commando dieser Offiziere fand die Ueberführung nach dem Kieler Hafen statt, wo das Schiff seine vollständige Ausrüstung und die Geschütze an Bord erhielt.

Einzelne Indienststellungen des Schiffes zur Erprobung sowie zur Uebung im Geschwader mit andern Schiffen fanden in den darauf folgenden Jahren statt. Am 6. Mai 1878 wurde es als Flaggschiff des damaligen Contreadmirals Batsch in Dienst gestellt. Das Geschwader sollte aus den Panzerschiffen König Wilhelm, Großer Kurfürst, Friedrich der Große und Preußen und dem Aviso Falke bestehen. Ohne Friedrich den Großen verließ es am 20. Mai Wilhelmshafen, um sofort seine Uebungen zu beginnen. Am 31. Mai vormittags 10 Uhr erfolgte beim Manövriren und beim Ausweichen vor zwei Segelschiffen dicht unter der englischen Küste bei Folkestone der unglückliche Zusammenstoß der beiden Schiffe König Wilhelm und Großer Kurfürst. Der Große Kurfürst kenterte, d. h. das Schiff neigte sich infolge des mit großer Geschwindigkeit eingedrungenen Wassers, und weil es dadurch seine Stabilität einbußte, vollständig um, d. h. es kehrte den Kiel nach oben, und das Oberdeck kam unter Wasser zu liegen. Zehn Minuten nach dem Zusammenstoße sank es unter; mit ihm ging ein Theil seiner Besatzung in die Tiefe.

Der König Wilhelm mußte, da die vordere wasserdichte Abtheilung sich schnell mit Wasser gefüllt und dadurch das Schiff sich vorn gesenkt hatte, so schnell wie möglich den nahen englischen Kriegshafen Portsmouth zu erreichen suchen. Das entstandene Leck wurde nach dem Zusammenstoß sofort durch Segel, Decken und Segel, so gut es anging, verstopft. Gleich nach der Ankunft in Portsmouth holte man das Schiff in eins der dort befindlichen großen Trockendocks, um den entstandenen Schaden festzustellen und eine vorläufige Reparatur auszuführen. Bei der Trockenlegung zeigte es sich, daß der mit einem ziemlich weit vorspringenden Sporn versehene Vorsteven an zwei Stellen, oberhalb und unterhalb des Sporns, gebrochen war. Außerdem war der Steven noch von einer obern Bruchstelle bis zum Oberdeck hinauf trotz seiner mehrfachen Eisenstärke vollständig verbogen, und die ganze daran befindliche Außenhaut hatte sich vom untersten Ende bis obenhin, sowie alle Nieten und Schrauben für die Befestigung der Platten gebrochen waren, losgelöst. Von der gewaltigen Kraft des Stoßes, der nicht allein den Großen Kurfürsten zum Sinken brachte, sondern auch dem König Wilhelm bei einigermaßen schlechtem Wetter hätte verderblich werden können, kann man sich eine Vorstellung machen, wenn man erwägt, daß die 7 Mtr. starken Panzerplatten des Gürtels, die gegen den Feind stehen und etwa 1 Mtr. breit sind, in der Richtung von oben nach unten und von Steuerbord nach Backbord hinübergingen waren. Die Reparatur in Portsmouth beschränkte sich darauf, das entstandene Leck möglichst dicht zu machen, worauf die Beendigung dieser Arbeiten König Wilhelm schon Ende Juli seine Rückreise nach Wilhelmshafen antreten konnte. — Der Unglücksfall gab Veranlassung zu mehrfachen, mit der definitiven Reparatur des beschädigten Schiffes verbundenen Umänderungen, wodurch nicht allein der ursprüngliche gefechtsfähige Zustand wiederhergestellt, sondern auch, namentlich durch erhebliche Verstärkung der Panzerung in der Wasserlinie, seine Defensivkraft bedeutend erhöht wurde. Es wurde aber auch, wesentlich durch Einbauen neuer wasserdichter Querschotte, die Anzahl der einzelnen wasserdichten Abtheilungen vergrößert und so die Gefahr des Untersinkens im Kriege oder bei Collisionen vermindert. Die Armirung ward verstärkt, eine Anzahl Revolverkanonen aufgestellt, und an verschiedenen Stellen wurden Torpedolancirrohre eingebaut. Um das ganze Schiff herum, vorn, hinten und an den Seiten, ist, wie jetzt allgemein üblich, an langen Spieren ein Torpedoschutznetz angebracht, welches im Gebrauchsfalle so tief in das Wasser taucht, daß es hoffentlich einen wirksamen Schutz gegen Torpedoangriffe gewährt.

Maschinen zur Erzeugung der nothwendigen Menge von Elektricität für die Beleuchtung aller innern Räume durch Glühlichtlampen und für die hoch oberhalb des Oberdecks angebrachten Scheinwerfer, die zur Beleuchtung der äußern Umgebung dienen, sind an solchen Orten aufgestellt, wo eine schädliche Wirkung auf die Kompasse nicht zu befürchten ist. Da das Schiff für seine jedesmalige Indienststellung zum Flaggschiff bestimmt ist, so sind die besonders für einen Geschwaderchef hergestellten Wohnräume in eleganter Weise ausgestattet; der Stab sowie die weit über 700 Köpfe starke Mannschaft ist bei der Größe aller Deckräume in jeder Beziehung gut untergebracht.

König Wilhelm war im Sommer v. J., seit 1878 zum ersten mal wieder, mit andern Schiffen zu einem Geschwader vereinigt.

Infolge des Nachweises, der mit dem Etat dem deutschen Reichstage vorgelegt worden ist, betragen die Kosten für Reparatur und Inventar des Königs Wilhelm vom Jahre 1869 ab bis Ende März 1886: für den Schiffskörper 2,151,400 ℳ, für Ausrüstung 541,000 ℳ, für Maschine und Kessel 1,327,100 ℳ, für Maschinen-Inventar 39,800 ℳ, für Bewaffnung 891,800 ℳ, für Torpedo-Armirung 154,400 ℳ.

Ein Albumblatt von Adolf Menzel.

Vor ungefähr drei Jahren schenkte ein londoner Kunstfreund, der aus Hamburg gebürtige Hr. Gustav Schwabe, seiner Vaterstadt eine auserlesene Sammlung von Gemälden lebender englischer Meister. Als sich die hamburgische „Kunsthalle" für die Aufnahme dieses großartigen Geschenkes als zu klein erwies, stellte der hochherzige Stifter auch noch sehr bedeutende Geldmittel für eine genügende Erweiterung der Kunsthalle zur Verfügung. Auf diese Art kam Hamburg in den Besitz einer „englischen Galerie", wie sie kein zweites Museum auf dem Continent aufzuweisen hat, ja wie sie nach dem Urtheil sachverständiger Kunstfreunde nicht einmal England selbst besitzt, soweit eben nur seine lebenden Meister in Betracht kommen.

Zum Dank für seine werthvolle Gabe wurde Hr. Gustav Schwabe zum hamburgischen Ehrenbürger ernannt, und die Commission für die Verwaltung der Kunsthalle trug dafür Sorge, daß dem kunstsinnigen Spender der Ehrenbrief in einer besonders kunst- und werthvollen Ausstattung überreicht werde. Man wandte sich an Adolf Menzel mit der Bitte, zu dem Bürgerbrief ein geeignetes Vogelblatt zu schaffen, und Menzel sagte trotz zahlloser anderer Aufträge zu. Trotzdem die Zeit für die Herstellung drängte, ließ sich der Meister dennoch volle Muße, um seine Composition ruhig ausreifen zu lassen. „Es muß erst gar kochen," gab er gemüthlich zur Antwort. Dann, als die Idee in ihm reif geworden war, widmete er der Ausführung noch einen vollen Monat, in welchem er Tag für Tag in anstrengender Arbeit bei der ihm liebgewordenen Aufgabe verharrte. Das Meisterwerk aber, was er in diesem hingebenden Fleiß geschaffen, erregte in Hamburg allgemeines Entzücken. In dichten Scharen wanderte die hamburgische Bevölkerung nach der Kunsthalle, um die dort ausgestellte Schöpfung zu sehen. Niemals wol hatte die Galerie einen so starken Besuch aufzuweisen wie in den Tagen, in denen Menzel's „Albumblatt" ausgestellt war.

Das Werk übte durch den Reichthum des Geistes und die spielende Kraft der Erfindung, durch die sichere Schärfe der Zeichnung wie durch den Schmelz der Farbe eine wahrhaft bezaubernde Wirkung aus. Ueberall Leben und Bewegung, wie sie nur von einem so reichen Geiste ausgehen können. Rechts unter purpurnem Thronhimmel sitzt Hammonia als Herrscherin mit dem Scepter in der Hand, umgeben von einer Negerin und einer Malaiin, die im Hintergrunde als die Dienerinnen der Handelskönigin stehen. Links ihr gegenüber von einem Ehrensitze aufgestanden, steht ein Bürgermeister in Amtstracht, der in ein goldenes Buch einen Namen einträgt. Zwei kleine Genien reichen ihm Tintenfaß und Streubüchse. Unten in dem herantobenden Gewässer, in welchem die beiden Schwäne kosen, taucht Neptun mit dem Dreizack auf, um die Elbnixe an die Brust zu ziehen, im Hintergrund erblickt man eine verdämmernde Ansicht von Hamburg mit seinem majestätischen Hafen. Den Hamburgern machte es eine besondere große Freude, daß Menzel zum ersten mal eine Hammonia geschaffen, die einen eigenartigen, selbständigen Charakter trug. Menzel hatte von allen Abbildungen der Hammonia, die ihm zugänglich waren, Notiz genommen, aber keine wollte ihm genügen. Denn sie alle sahen mehr oder weniger wie jede beliebige andere Stadtgöttin aus. Da kam ihm die glückliche Idee, aus dem hamburger Wappen die drei charakteristischen Thürme zu entlehnen und sie in eine von der Hammonia getragene Mauerkrone einzufügen. „Es ist, wie wenn Dürer die Stadtgöttin von Nürnberg geschaffen hätte," schrieb damals der „Hamburgische Correspondent" in seiner vaterländischen Freude über diese neue und eigenartige Gestaltung der Hammonia.

Aber wie sollte das kostbare Blatt untergebracht werden? Man weiß, daß die glücklichen Besitzer von Adressen und Widmungsblättern sehr häufig in Verlegenheit darüber sind, wie die umfangreichen Blätter würdig und doch ohne Beeinträchtigung der Wohnlichkeit am besten aufzubewahren sind. Die Verwaltungscommission der Kunsthalle beschloß, das Kunstblatt in einer aufhangbaren, wandschrankartig construirten Mappe dem Besitzer zu übersenden. Diese Mappe, die von G. Hulbe in Hamburg angefertigt wurde, ist ein Meisterstück deutscher Kunstindustrie; sie hat zwei, nicht gleichzeitig aufschlagbare, sondern übereinanderliegende Thüren; auf der ersten erblickt man das hamburger Wappen, auf der zweiten, die eine reiche maurische Ornamentik trägt, sieht man Ansichten von Hamburg und der Kunsthalle, dann kommt das Menzel'sche Albumblatt in mit vergoldetem Leder überzogenem Rahmen; hebt man es an seinen ledernen Schnürriemen heraus, so erscheint endlich der Ehrenbürgerbrief.

Menzel erhielt für seine geniale Schöpfung eine Summe von 18,000 ℳ. Das reiche und freigebige Hamburg bewies damit, daß ihm wie in allen andern Dingen, so auch in Kunstsachen, das Theuerste und Beste gerade gut genug ist.

Wer.

Das Maskenfest des Künstlerinnen-Vereins in München.

Soviel auch von dem jährlich sich wiederholenden Maskenfeste der münchener Künstlerinnen gesprochen wird, die Berichte darüber sind doch ebenso spärlich als ungenau, denn die Berichterstatter der Zeitungen sind durch ihr Geschlecht ausgeschlossen. Nur Damen haben Zutritt zu diesem originellen Ball, und ich verdanke es dem zweifelhaften Glücke, ein weiblicher Schriftsteller zu sein, daß ich im Stande bin, Ihnen von dem diesjährigen glänzenden Feste dieser Damen zu erzählen.

Der Grundgedanke des am 31. Januar abgehaltenen Festes war der, daß die münchener Künstlerinnen, von dem Haß der Männer verfolgt, in den Schoß des Meeres flüchten. Diesem Gedanken war das von der Unterzeichneten verfaßte Festspiel angepaßt, diesen Gedanken verkörperte die herrliche Decoration des Saales zum Baierischen Hof, deren künstlerisches Arrangement lediglich in Frauenköpfen entstanden und von Frauenhänden ausgeführt worden war. Prächtige Wandgemälde zeigten Scenen ferner Meeresküsten; wogende Wellen, aus Stoffen täuschend hergestellt, umgaben die kleine, den Palast der Nereiden darstellende Bühne. Seespinnen, Krebse, Korallenriffe, Delphine, Ungeheuer aller Art hingen und lagen an den Felsen umher, im Hintergrunde schwebte das Wrack eines Schiffes, von einem Taue zum andern ringelte sich eine mächtige Seeschlange, über die auffallend trockene Fläche des Meeresgrundes aber schwebten die Fischchen reizender Kinder ehrbarer Damen der Unter- und Oberwelt.

Wie die Bewohner der Oberwelt auf den Meeresgrund kommen, geht ganz einfach zu: sie folgen eben den fliehenden Künstlerinnen aus Liebe zu ihnen überallhin, also auch auf den Grund des Meeres. Daß sich darunter auch Männer oder doch wenigstens Männercostüme befinden, deren eigentlich in diesem Fall die Rolle des Hasses auf den Leib geschrieben ist, verschlägt nichts bei einem Maskenfeste, wo ja die Logik vollkommen überflüssig ist. So ziehen denn die Bewohner der Unter- und Oberwelt vor den staunenden Augen vorüber: Männer, Frauen, Jünglinge, Säuglinge, Jungfrauen, Nymphen und Seeungethüme, alles bunt durcheinander.

Wir kommen jetzt zu dem Festspiele selbst. Nachdem Rübezahn, eine hohe Männergestalt mit weißem Vollbart, vergeblich versucht hat, mit seiner etwas schwachen Damenstimme den ausgelassenen Bewohnern aller Länder Ruhe zu gebieten, schlägt er kräftig auf ein Tamtam, dessen lauter Schall die gewünschte Stille hervorbringt. Die neidisch verhüllenden Wellen fallen und enthüllen ein liebliches Bild. Auf einem Lager von Korallenriffen ruht Nicka, neben ihr auf einem Delphin sitzt Nereа, gegenüber auf Felsblöcken liegen malerisch gruppirt Sirenen, welche das Terzett der Rheintöchter unter Begleitung eines unsichtbaren Pianos vortrefflich vortragen. Mit packender Komik erzählt Fama, welche bei ihrem Eintritt durch die mit ihrem griechischen Gewand contrastirende Kaffeetasse allgemeine Heiterkeit erregt, den staunenden Nymphen von den Frauen der Oberwelt und von dem Künstlerinnen-Verein in Neu-Athen. Edel in Erscheinung und Geberde tritt die Kunst auf, drastisch und heiter wirkt die Prosa einer biedern Bäuerin aus dem Gebirge, die den baierischen Dialekt mit großer Vollkommenheit spricht, reizend ist der kleine Delphin (das unterseeische Stubenmädchen), dessen Gesicht unter dem Kopf des Seeungethums so schelmisch hervorlugt.

So trefflich wurde gespielt, so frisch wirkte das ephemere Festspiel, daß ein Beifallssturm die Verfasserin zwang, vor die Lampen zu treten, welche nicht da waren. Ja wenn unsere Lustspieldichter ein solch heiteres, harmloses Publikum hätten wie diese liebenswürdigen Damen, dann würden wir sicher weniger Mißerfolge zu verzeichnen haben, und wenn jeder Dichter, wie ich heute, sein eigenes Werk besprechen dürfte, von welch unsterblichen, unübertrefflichen Versen bekämen wir dann zu hören! Ich aber will von meinem Festspiel nur eins lobend hervorheben: die Kürze.

Nachdem Nicka die flüchtenden Künstlerinnen und alle, welche ihnen in den Meeresschoß gefolgt waren, willkommen geheißen, begann die eigentliche Lust des Abends, der Tanz, und es thut mir aufrichtig leid, daß kein Männerauge diese reizenden Erscheinungen sehen, kein Männerohr diese ausgelassene und doch so harmlose Lustigkeit hören konnte, die unter den etwa 600 Theilnehmerinnen herrschte, obgleich die eigentliche conditio sine qua non eines Ballfestes fehlte.

Digitized by Google

Von der Deutschen Kriegsmarine: Das Panzerschiff König Wilhelm im freien Seegang. Nach Originalzeichnung von H. Petersen.

Nach Wagner's Nibelungen aus Originalzeichnungen für Stahl Gravirung für Jos. M. C. Schmidt in Leipzig.

Es ist merkwürdig, mit welcher Selbstverleugnung, mit welchem Humor die Damen ihre Rollen durchführten. Ohne Rücksicht auf das Schamlosigkeitsgefühl, wie es bei Damenmasken jeder Art immer eine Rolle spielt, waren die lustigen Clowns und Pierrots bemalt; stets seiner Würde eingedenk, schritt der weise Sokrates mit dem Bürgermeister von Saardam dahin; keusch floh der schöne Ekkehard vor den ihn zum Tanze lockenden Sirenen. Welch herrliches Vorbild für einen Maler wäre die schöne Lotosblume, der blonde Rafael, der düstere Riedende Holländer gewesen! Charakteristisch war eine Karyatide in griechischem Gewand, weiß von Kopf zu Fuß, weiß die Haare, weiß die classisch geschnittenen Züge; urkomisch wirkte die moderne Salondame, auf deren übergroßer Tournüre ein schlafender Pudel saß; ganz eigenartig auch war die große Muschel, in deren schillerndem Innern der lachende Kopf einer Malerin saß, erschreckend streckte wie Struwwelpeter seine langen, aus Cigarrenspitzen gebildeten Zigarrennägel entgegen; verführerisch war die Gestalt des blonden Meerweibes im silbernen Schuppenkleid, an dem langen Schweif drei Austern, das Zeichen fürstlicher Abkunft. Höchst charakteristisch war der auf der Galerie sich abspielende Vorgang des sogen. Meggerspringens, jener altherkömmlichen münchener Faschingssitte, bei welcher die Metzger nach einem Umzuge in den schönen Brunnen vor dem neuen Rathhaus springen. Zwei solche in Thierfelle gekleidete Gesellen standen da, in Versen sich anfeuernd, den Sprung in den Strudel des Vergnügens zu wagen, in den sie sich denn auch muthig hineinstürzten.

Munter flatterte der weiße Vater an Max Piccolomini's Seite einher, ein Anachronismus, welcher niemand störte. Der Hering, dessen schillernde Haut einen schlanken Damenkörper verhüllt, hat das Unglaubliche bei der Decoration zu leisten, der lustige Paukt hat auf hohe Zehen das Festprogramm gemalt, weihnachtsweiß und minder starend in dieser Umgebung als die goldene Annonce Suchard's an der gigantischen Kreuzwand des Rigi.

Majestätisch in schillernde Straß gehüllt, glitzernde Sterne auf dem Haupt, schritt das Meerleuchten neben dem würdigen Vater Rhein dahin. Ihnen folgt des ultramontanste Krokodil, das ich je gesehen. Im Speisesaal, in welchem wenig gegessen und noch weniger getrunken ward, saß ein grimmiger Armenier, Loie verkaufend. Schöne Bilder, Teller, Stiefen, sonstige Gegenstände fielen dem glücklichen Gewinner zu. Auch ein Dichter in schwarzem Frack mit wallendem blondem Haar und ebensolchem Bart, ganz und gar Lyriker, trat mir entgegen, um mir sein Werk zu überreichen: ein Bändchen geschriebener, mit Federzeichnungen versehener Gedichte, betitelt: „Zimmerpflanzen von Kohlrabiner".

Doch wozu ich all die komischen Figuren anführen, die ich sah, wollte ich ein richtiges Bild dieses rollenden Ballfestes geben, so würde den Rahmen der „Illustr. Ztg." übersteigen. Wer zeichnen hat, mit welcher Leidenschaft auf diesem Balle getanzt ward, mit welchem Eifer Viele betrachten oder uniformirten „Herren" den Damen die Cour schnitten, der wird nicht mehr daran zweifeln, daß sich Damen unterhalten können, auch wo die eigentlichen Herren der Schöpfung nicht zugegen sind, was aber nicht ausschließt, daß sie sich auch mit diesen zu unterhalten verstehen.

Die Entstehung dieses Damenballes ist übrigens keiner männerfeindlichen Tendenz entsprungen; vielmehr traten die geistanregenden, alle 14 Tage sich wiederholenden Abende des Vereins, welche in diesem Balle gipfeln, zu dem Zwecke ins Leben, um den vielen in München anwesenden jungen Auslandsdamen, welche die Kunstschule besuchen, eine Gesellschaft zu bieten, wie sie seiner und passender nicht gedacht werden kann.

E. Henle.

Culturgeschichtliche Nachrichten.

Kirche und Schule.

— Für den Bau einer katholischen Kirche in Hamburg, welche nach dem Wunsche Windthorst's Stella maris heißen soll, und deren 35,000 ℳ vorhanden. Papst Leo soll hierzu 500 ℳ in diesem Zwecke gestiftet haben.

— Ein neues Rundschreiben des Erzbischofs Dinder in Posen verbietet den Religionslehrern an den Gymnasien die Bücher, welche der Ertheilung des deutschen Religionsunterrichts zu Grunde gelegt werden sollen. Weiterhin ist darin gesagt, daß Schulen der mittleren und unteren Klassen nur in ausnahmsweise dringenden Fällen, wo es unvermeidlich sei, zu verbieten, in Uebereinstimmung mit der Muttersprache besonders vorzubereiten.

— Der wiener Cardinal-Erzbischof hat eine Einladung an alle Kirchenfürsten Oesterreichs erlassen, sich im nächsten Monat zu einer Conferenz einzufinden, welche über die Schritte des Episkopats zur Förderung der katholischen Schulen beraten soll.

— Dem österreichischen Herrenhause ist ein Gesetz, die Regelung der äußeren Rechtsverhältnisse der jüdischen Religionsgenossenschaft betreffend, beim Gultusministerium unterbreitet worden. Damit ist der erste Schritt zur Schaffung fester Normen auf einem Gebiete geschehen, wo dieselben sich von Jahr zu Jahr immer nothwendiger einweisen. Die Anlage des Gesetzes ist einfach. Die Grundlage der jüdischen Cultusverfassung soll, wie bisher, die Cultusgemeinde sein. Sie soll nach wie vor den öffentlichen Gottesdienst verwalten und überwachen, die niederen Functionäre lesten oder beaufsichtigen, kurz, die religiösen Bedürfnisse der Gemeinde befriedigen. Damit und mit dem Satze, daß der Umfang des Sprengels der Cultusgemeinde ausschließlich Sache zu bestimmen gehört, sind die Grundzüge der Gemeindeverfassung gekommen. Innerhalb dieser Rahmens gewährt der Staat der Cultusgemeinde die weitestgehende Freiheit. Für das Amt des Rabbinerrabbiners wird lediglich, nach einer Uebergangszeit von 10 Jahren, das Maturitätszeugniß eines Obergymnasiums verlangt. Diese große Einfachheit hat sich die Staatsverwaltung auch hinsichtlich der Ausscheidung der Wahlurbeitrage gewahrt, schon deshalb, weil sie zur Durchführung derselben die thätliche Hilfe in Form der politischen Execution leiht.

— Der regierende Senat in St. Petersburg hat nach Untersuchung der Anklage gegen 59 evangelische Pastoren in den baltischen Provinzen wegen Förderung der Rückkehr orthodoxer griechischer Eltern zur evangelischen Kirche beschlossen, sich in dieser Angelegenheit nach dem Ukas des Senats in dem letzten Prozeß dieser Art zu richten und gegen die erwähnten Pastoren einen Criminalprozeß zu erheben.

— In Dresden fand am 11. Februar eine öffentliche Versammlung statt, in welcher der Abgeordnete v. Schenckendorff über die allgemeine Schulreform vom Gesichtspunkt der christlichen Interessen sprach. Die Ausführungen und Vorschläge des Redners fanden eine beifällige Aufnahme. Der Versammlung wohnten auch Vertreter des Cultusministeriums bei. Es folgte eine mehrstündige Debatte, an welcher auch die jahlreich anwesenden Hausmänner sich mit einer Verschiedenheit der alten Sprachen auf ein tieferes Alter einverstanden erklärten. Zum Schlusse hielt man es einstimmig für erwünscht, die vorliegende Petition an den preußischen Unterrichtsminister v. Goßler zur Kenntnißnahme einer deutschen Schulreform auch in Sachsen zu unterstützen.

Universitätswesen.

— In Berlin hat das Geographische Institut der Universität, welches bisher im Universitätsgebäude untergebracht war, in der alten Bauakademie am Schinkel-Platz ein eigenes Heim erhalten. Ebendort befindet sich auch das Meteorologische Institut. — Am Albrecht der Universität von 47 Studirende, welche das in den akademischen Gesetzen für den Anfang eines jeden Jahres vorgeschriebene Umtausch ihrer Exmatrikulationskarten für das laufende Jahr noch unterhalten Aufforderung und bis zum Schwarzen Brett ergangenen öffentlichen Auftrags nicht bewirkt haben, gerichtet worden.

— Gemäß §. 33 des Verfassungsstatuts der Technischen Hochschule in Berlin vom 28. Juli 1882 können Studirende, welche den Uebergang einer der Abtheilungen I bis IV zurückgelegt haben, auf Grund einer vor dieser Abtheilung zu bestehenden besonderen Prüfung ein Diplom erhalten, welches ihre Kenntnisse und ihre technische Ausbildung bekundet; die Diplomertheilung somit die für dieselbe zu bestehenden Prüfungen werden durch besondere Vorschriften geregelt". Diese Vorschriften über die Diplomprüfung und zwar für die Abtheilungen II, III und IV, sind nunmehr durch Verfügung des Unterrichtsministers genehmigt und den Rector und Senat erlassen worden. Die Diplomprüfungen sollen den Nachweis liefern, daß der Prüfling sich durch akademisches Studium die zur Ausbildung zu seinem Fach erworben hat, welche eine entsprechende Grundlage für eine selbständige, praktische und wissenschaftliche Thätigkeit gewährt. Die Diplomprüfung zerfällt in eine Vorprüfung und eine Hauptprüfung. Der ersteren hat ein mindestens 2semestriges an einer technischen Hochschule, der Hauptprüfung der Nachweis der Vorprüfung und eines drei, mindestens vierjährigen Studiums an einer technischen Hochschule vorauszugehen. Voraussetzung für die Zulassung ist ferner die Immatrikulation an der Technischen Hochschule zu Berlin. Nach erledigter Prüfung erhält der Prüfling je nach seinem Fachgebiet ein Diplom als Bau-Ingenieur, Maschinenbau-Ingenieur, Schiffbau-Ingenieur, Schiffmaschinenbau-Ingenieur, technischer Chemiker oder Hütten-Ingenieur.

— Die deutschen technischen Hochschulen zählen gegenwärtig an Studirenden: Berlin 676 (und zwar 257 Mech., 164 Ing., 256 Hochb., 29 Chem.), München 375 (und zwar 160 Mech., 72 Ing., 59 Hochb., 78 Chem.), Dresden 251 (139 Mech., 42 Ing., 44 Hochb., 24 Chem.), Stuttgart 298 (134 Mech., 46 Ing., 69 Hochb., 78 Chem.), Karlsruhe 271 (106 Mech., 29 Ing., 72 Hochb., 74 Chem.), Hannover 121 (61 Mech., 61 Ing., 24 Hochb., 25 Chem.), Aachen 109 (49 Mech., 16 Ing., 11 Hochb., 33 Chem.), Darmstadt 127 (76 Mech., 15 Ing., 27 Hochb., 9 Chem.), Braunschweig 70 (19 Mech., 13 Ing., 4 Hochb., 34 Chem.)

— Prof. Graf zu Solms-Laubach, Vorsteher des Botanischen Gartens in Göttingen, hat schließlich doch die nach Berlin erhaltene Berufung abgelehnt und wird als Nachfolger des verstorbenen Professors de Bary nach Straßburg gehen. — In Kiel tritt in der medicinischen Facultät Prof. Dr. Franckenhäuser an den Ruhestand. An seinem Nachfolger ist der Privatdocent Dr. Weber in Berlin berufen, der diesem mit nicht dem derselbe früher an ihn ergangenen Ruf nach Dorpat entsprechen wird.

— Die zweite badische Kammer hat bei der Berathung des Unterrichtsbudgets auch auf seinem Landtag wieder ihre bewährte Opferwilligkeit für wissenschaftliche Zwecke bewiesen. In der That sind es wieder bedeutende Summen, welche die Regierung für die drei Hochschulen des Landes verlangt und die Kammer bewilligt hat. Um so beachtenswerther ist es, daß der Berichterstatter, der Abgeordnete Kiefer, bei der Berathung darauf hinwies, daß man mit den jetzt bewilligten Summen an der Grenze des Möglichen angelangt sei, daß namentlich die Zeit der großen Neubauten, der Errichtung kostspieliger Institute als abgeschlossen betrachtet, und daß diese Ersparnisse den Hochschulen selbst zunächst zur Nachachtung vorgehalten werden müßten. Im weiteren Verlauf der Verhandlungen wurde auch der Wunsch geäußert, daß eine größere Gemeinsamkeit hinsichtlich der Ordnung und des Schlusses der Vorlesungen beobachtet werden möge. Ein Wunsch des Abgeordneten Marbe, die theologische Facultät der Universität Freiburg durch Zuzug junger Lehrkräfte zu beleben, dürfte als berechtigt angesehen werden. Einer anderen Anregung dieses Abgeordneten, die Errichtung einer katholischen Professur für Geschichte in Freiburg betreffend, traten liberale Redner mit Entschiedenheit entgegen.

— Hier war der in Berlin jetzt in seinem 2. Jahrgang erschienene „Juristenschaftliches Blättern" entnommen, in kürzlich in Bonn das neuerbaute eigene Haus der Burschenschaft Arminia seiner Bestimmung übergeben wurden. — Tabellen Blatt berichtet, daß die Verbindungen in Jena in diesem Winter bei dem geringen Zuzug von neuen Studirenden durchgängig mäßig gut jahrlich seien. Am stärksten ist die Burschenschaft Germania mit 26 Aktiven und vier am Ort wohnenden Ehrenmitgliedern. Die Arminen haben 22, die Teutonen 17 Mitglieder. Auch der gehört 15 Mann stark. Von den noch farbentragenden Verbindungen sind der akademische Lesemverein Wartburg und der akademische Gesangverein der Paukant die stärksten.

— Der österreichische Ingenieur- und Architekten-verein in Wien beschloß auf Antrag des Prof. v. Gruber eine Petition an die beiden Häuser des Reichsrath, um an das Unterrichtsministerium zur Einführung des italienischen Unterrichts an den technischen Hochschulen.

— Zur Begründung einer wirklichen Universität für Breslau hat eine zu diesem Zweck vor drei Jahren gebildete Vereinigung hervorragender Männer aus allen Kreisen der Gesellschaft einen erneut plastischen Schritt gethan, indem sie eine Petition an die Krone erlassen hat, in der die Grundzüge der geplanten Reform und die zu ihrer Durchführung erforderlichen Maßregeln entwickelt werden. Die bereits seit 50 Jahren bestehende Universität von Breslau ist bekanntermaßen keine Hochschule, sondern eine Prüfungsbehörde, die auf Grund der von ihren Commissionen abgelegten Prüfungen akademische Würden verleihen kann. Es soll nun dieser Prüfungsanstalt eine Lehranstalt an die Seite gestellt werden. In diesen Zweck sollen verschiedene, bereits bestehende Institute (das Konvikt- und das Universitäts-College, die Hebammen- und Lehrer-Seminare, das Museum für Kunst und Gewerbe, die ärztlichen Schulen der großen Stadt) vereinigt und durch neue Lehrkräfte ergänzt werden. Die vier geplanten Facultäten sind bestimmt für Philologie, Naturwissenschaften, Rechtswissenschaft und Medicin.

— Jemand hat den schwedischen Universitäten Upsala und Lund je 50,000 Kronen für den Unterhalt armer Studenten vermacht.

Militär und Marine.

— Der deutsche Reichstag hat die Abänderungen des Wehrgesetzes angenommen, und dasselbe ist am 11. Februar vom Kaiser unterzeichnet und am 14. veröffentlicht worden. Nach den Bestimmungen des neuen Wehrgesetzes gehören von den einstehenden Jahrgängen: 1) zur aktiven Armee die Jahrgänge 1887, 86 und 85; 2) zur Reserve die Jahrgänge 1884, 83, 82 und 81 der Mannschaften, welche der aktiven Armee angehört haben; 3) zur Landwehr 1. Aufgebots: die Jahrgänge 1880, 79, 78, 77 und 76, der Wehrpflichtigen, welche der aktiven Armee angehört haben; 4) zur Ersatzreserve alle Jahrgänge von 1887 bis 1876 der Ersatzreservisten 1. Klasse, welche nicht gedient haben, und 2. Klasse, welche nicht gedient haben; 5) zur Landwehr 2. Aufgebots die Jahrgänge 1875, 74, 73, 72, 71, 70 aller Wehrpflichtigen, welche der aktiven Armee angehört haben, und der Ersatzreservisten 1. Klasse, welche gedient haben; 6) zum Landsturm 1. Aufgebots die Jahrgänge 1857 bis 1870, welche überhaupt nicht gedient haben, und die Jahrgänge 1875 bis 1870 der Ersatzreservisten 2. Klasse, welche nicht gedient haben; 7) zum Landsturm 2. Aufgebots alle Wehrpflichtigen der Jahrgänge 1869, 68, 67 und 66. Die Landwehrpflicht tritt in das Gebiet Heer mit dem 20. Lebensjahre ein, wird durch das neue Gesetz um neben Jahre verlängert. Die Verlängerung der Landsturmpflicht bis zum vollendeten 45. Lebensjahr hat keine einschneidende Kraft; es treten demnach Personen, welche vor dem Tage des Inkrafttretens des neuen Wehrgesetzes aus dem Landsturm ausgeschieden sind, in denselben nicht zurück.

— Schon während der Berathung der Wehrgesetze wurden alle erforderlichen Vorbereitungen zur Ausführung desselben, soweit sie eben angezeigt sind, getroffen. Das „Armee-Verordnungsblatt" veröffentlicht die vorläufigen Ausführungs- und Ergänzungsbestimmungen. Danach sind die verabschiedeten, aber zum Eintritt in die Landwehr 2. Aufgebots verpflichteten, ausgehoben auch wiederangestellten Offiziere in die Rangliste aufzunehmen. Die Offiziere der Landwehr 2. Aufgebots sind als Mitglieder des Ehrengerichts ihres Landwehrbataillonsbezirks dem Ehrengericht unterstellt. Die Offiziere der bisherigen Landwehr bleiben Angehörige des 1. Aufgebots; die Mannschaften der Ersatzreserve bleiben Angehörige des Beurlaubtenstandes. Die bisherige Eintheilung in Landwehrregimenter und Bataillone fällt, die Garde ausgenommen, weg. An deren Stelle treten die den Infanteriebrigaden direct unterstellten Landwehrbataillonsbezirke, die Landwehrbezirkscommandos werden künftig kurz nach dem Stabsquartier bezeichnet. Die Offiziere der Stammmannschaften der Bezirkscommandos und die Offiziere der Personal-Landwehr-Infanterie sowie alle bei der Mobilmachung aus dem Landwehrbataillonsbezirk Verpflegenden Mannschaften der Infanterieregimenter tragen statt der bisherigen Regimentsnummer die Nummer ihrer Infanteriebrigade. Beigegeben ist ein vollständiger Etat der neuen Landwehrbezirkseintheilung, welches auch das württembergische und bayerische Armeekorps mit umfaßt.

— Bei Ansaria u. Co. in Wien erscheint zu Ostern 1888: „Ansaria's Universal-Administrativkarte der österreichisch-ungarischen Armee" mit der Eintheilung des Reiches in die Territorial- und Ergänzungsbezirke des k. k. Heeres und der Kriegsmarine, der k. k. und der königl. ungarischen Landwehr und des Landsturms (M. 1 : 1,500,000), nebst einem Textheft, enthaltend eine Uebersicht der regelmäßigen Ergänzungen an Truppen, welche die bestehenden Stellungsbezirke Oesterreich-Ungarns für den Heer, für die Kriegsmarine, für die Landwehr und für den Landsturm zu leisten haben. Ferner kommt daselbst heraus eine „Detailcarte der russischen Armee im europäischen Aufmarsch" mit tabellarischer Uebersicht der Armeevertheilung im Frieden, in der Mobilisirung und im Kriege, bearbeitet von C. Z. (M. 1 : 1,500,000).

— Der auf der kaiserlichen Werft in Wilhelmshaven im verflossenen Herbst vom Stapel gelassene Panzerschaubenkreuzer „Schwalbe" hat bereits einen Grad der Vollendung erreicht, daß seine Indienststellung zur Abhaltung von Probefahrten im April erfolgen wird. Kessel und Maschinen sind schon montirt, und es wird jetzt die Takelage aufgebracht. Dieselbe ist verhältnißmäßig leicht gehalten und entspricht der einer Schonertakt. Diese Art der Takelung ist in der deutschen Marine bisher noch nicht vertreten, wie auch das Schiff selbst einen ganz neuen Typus darstellt. Das Schwesterschiff der Schwalbe, welches früher nach dem Stapellauf begonnen wurde, hat ebenfalls große Fortschritte gemacht, der Stapellauf dieses zweiten Kreuzers dürfte daher schon in wenigen Monaten stattfinden. Die Indiensstellung an der Kreuzerfregatte Leipzig, welche bekanntlich im Stapellauf vorigen Jahre während der Probefahrten eine Havarie am Hinterschiff und an der Schraube hatte, ist jetzt beendet und das Schiff selbst wieder auf dem Dock gelassen. Das Panzerschiff Friedrich der Große, welches als Stationswachtschiff vom 1. April beginnt ist, ist ebenfalls aus dem Dock gehebt und erhält jetzt seine Takelage.

— Bei der kaiserl. Werft in Danzig ist der Auftrag zum Bau des neuen Kreuzers C, welcher auf 1,910,000 ℳ veranschlagt ist, und für den im Marineetat 1888/89 1 Mill. ℳ als erste Rate bewilligt sind, inzwischen eingegangen. Für die Vollendung der beiden in Ausbesserung befindlichen Avisos Gazelle und Hyäne sind der 1. Mai, bez. der 1. Juli bestimmt worden.

Handel und Industrie.

— Dem deutschen Bundesrath ist der am 9. September 1887 in Guatemala unterzeichnete Freundschafts-, Handels-, Schiffahrts- und Consularvertrag zwischen dem Deutschen Reich und dem Freistaat Guatemala sowie der am 12. Dezember 1887 daselbst unterzeichnete entsprechende Vertrag zwischen dem Deutschen Reich und dem Freistaat Honduras zugegangen. Abgesehen von einer Anzahl redactioneller Verbesserungen, sind die Verträge zum größten Theil wörtlich mit der deutsch-italienischen Freundschafts-, Handels- und Schiffahrtsconvention vom 1873.

— Die mit so vielem Eifer geführten Verhandlungen bezüglich der Errichtung einer Spiritus Centralgenossenschaft haben nicht zum Ziele geführt, da die Einmuthigkeit, welche man für das Unternehmen zu interessiren bestrebt, von der ersten Anfangsstadt beseelen sich nicht zu übergangen vermochten. Der Aufschub will nunmehr versuchen, das Unternehmen mit anderen Zusammensetzungen zu Stande zu bringen.

— Mit dem 1. Februar hat das in Köln errichtete Ausfuhrmusterlager für Rheinland Westfalen und benachbarte Bezirke seinen Betrieb eröffnet. In Hamburg macht sich übrigens neuerlich eine Bewegung gegen die Exportmusterlager geltend, die sich namentlich dagegen richtet, daß diese Anstalten von den Consulen Bezirken des Handels namhafter Geldentschädigungen erhalten.

— Ueber Anlage von Tanks für amerikanisches Petroleum in Stettin berichtet die „Oder-Zeitung". Die Firma Ewald Bay, Sartorius Söhne u. Co. ist mit Ang. Zeck in Unterhandlung getreten wegen Verpachtung des dem letzteren gehörigen Petroleumhafens am Dunzig behufs Anlage von Tanks zur Lagerung von amerikanischem Petroleum. Die zuerst genannte Firma hat einen derartigen Lagervertrag bereits in Hamburg eingerichtet. Ein gleichartiges Unternehmen ist auch von einer in Breslauer und Hamburg bestehenden Gesellschaft geplant, die aber eine eigene Landbahnlinie verlegt. Beide Projekte werden dem Vernehmen Magistrat unterbreitet.

— Ein Vogtländisch-erzgebirgischer Industrieverein hat sich gebildet, dem die nennhaftesten Fabrikanten der genannten Bezirke beigetreten sind. Der Verein beabsichtigt der heimischen Industrie dadurch zu nützen und nicht weiter zweck zu erreichen durch jährliche Unterstützung von Vorbereitungen, durch deren Anstellung in vogtländischen und

erfindungsreichen Industriestadten und Berathung wichtiger Fragen, die sich auf die Industrie beziehen. Dem Verein sind namhafte Geldbeträge zugeflossen worden.

— Der schweizerische Bundesrath hat beschlossen, die Unterhandlungen mit Oesterreich-Ungarn über Revision des Handelsvertrages zu eröffnen.

— Eine epochemachende Erfindung für Glasfabriken wird den böhmischen Glashütten von England aus angeboten, nämlich eine Glasblasermaschine. Während bisher die Hohlgläser, also Flaschen u. s. w., nur durch die Glasbläser erzeugt werden konnten, soll in Zukunft eine mit comprimirter Luft getriebene Glasblasemaschine diese Arbeit besorgen. Die Leistungsfähigkeit dieser Gründung soll eine außerordentliche sein; drei Arbeiter sollen damit zehn mal mehr und viel bessere Flaschen herstellen als gegenwärtig fünf. Die betreffende Gründung, über welche dem wiener Handelsmuseum ausführlich berichtet worden, ist von Howard M. Ashley gemacht worden, und dieselbe wird bereits in der vorhiesigen Flaschenfabrik Sutes, Macrary u. Co. in Castleford mit Erfolg verwendet.

Ausstellungswesen.

— Eine umfassende Ausstellung, welche der Berliner Gärtnerverein von eigenen und fremden Arbeiten veranstaltet, ist am 21. Februar im Lichthof des dortigen Kunstgewerbemuseums eröffnet worden. Im Anschluß an die neuern Arbeiten sind auch ältere Arbeiten aus den verschiedenen Abtheilungen der königl. Museen sowie aus Privatbesitz ausgestellt worden. Besonders für Schulwesen bietet diese ältere Gruppe ein reiches Material.

— Die Preisliste der Deutschen Landwirthschaftlichen Ausstellung zu Breslau hat eine wesentliche Erweiterung erfahren durch Stiftungen schlesischer und preußischer Körperschaften und Privaten. In über 36,000 ℳ von der deutschen Landwirthschaft ausgesetzten Preisen sind hinzugekommen: 10,000 ℳ von der Stadt Breslau, 5000 ℳ vom Schlesischen, 2000 ℳ vom Breslauer Landwirthschaftlichen Verein, 1000 ℳ vom Breslauer Landwirthschaftlichen Verein, 300 ℳ von der Ostpreußischen Heerdbuchgesellschaft, ein Ehrenpreis vom Teltower Verein und dem Club der Landwirthe in Berlin. Im ganzen sind bisjetzt folgende Preise ausgesetzt: an Geldpreisen 53,000 ℳ, Ehrenpreise im Werthe von 3000 ℳ und 80 Preismedaillen. Diesen Angebot von Preisen wird allem Anschein nach die Beschickung entsprechen.

— Der Mittelrheinische Kunstgewerbeverein will für dieses Jahr in Frankfurt a. M. eine Ausstellung von Lehrlingsarbeiten der Bauschreiner- und Parkettmeisterarbeiter veranstalten. Für die letzten Arbeiten der Bauschreiner wie der Parkettmeisterarbeiter sind je drei Preise von 60, 40 und 25 ℳ festgesetzt. Der Einlieferungstermin ist der 31 März. Das Secretariat des Vereins, Neue Mainzerstraße 49, ertheilt jede Auskunft.

— In Eisleben wird die erste Provinzialausstellung für Hunde aller Rassen, verbunden mit der 7. Allgemeinen Geflügelausstellung, vom 7. bis 10. April veranstaltet werden. Die Anmeldungen gehen zahlreich ein.

— Die Kraft- und Arbeitsmaschinenausstellung für das Deutsche Reich, welche am 1. August in München eröffnet wird, umfaßt kleine Motoren bis zu etwa drei Pferdekräften. Die Anmeldefrist erlischt am 1. März.

— Eine Maria-Theresien-Ausstellung soll in Wien mit der auf den 13. Mai festgesetzten Enthüllung des Denkmals der großen Kaiserin verbunden werden. Es sollen Gegenstände der Kunst und sonst werthvolle Gegenstände, welche entweder der Kaiserin selbst oder Personen ihrer Familie und ihrer Umgebung angehörten oder wenigstens aus ihrem Zeitalter stammen, zu einer Ausstellung vereinigt werden. Unter dem Vorsitz des Grafen Ed. Zichy und des Fürsten Fr. Liechtenstein hat sich ein Comité gebildet, welches vorerst unter das Protectorat des Erzherzogs Rainer gestellte Unternehmen in Scene setzen will. Der Kaiser hat bereits gestattet, daß alles, was in den Hofsammlungen den Zwecken der Ausstellung dienen kann, dieselben zu entnehmen ist. Der Ertrag der Ausstellung wird dem Bau eines Spitals der Pelikinal gewidmet werden.

— Die Eröffnung der Weltausstellung in Paris ist auf den 5. Mai 1889 angesetzt. — Am 15. Februar ist in Paris im Louvre eine Ausstellung nach dem Leben gefertigter Gemälde und Pasten in Anwesenheit des Praesidenten Carnot eröffnet worden.

— Das Executivcomité für die Internationale Ausstellung in Melbourne hat durch seinen Präsidenten Sir George Dashdenham auf die ihm amtlich zugegangene Nachricht über die Ernennung eines deutschen Reichscommissars seine lebendigste Freude über diesen Schritt ausgedrückt und in einem verbindlichen Schreiben an den Reichscommissar den Dank für die ihm telegraphisch mit bekannt gegebene umfassende Betheiligung der deutschen Industrie ausgesprochen.

— Das Comité der Internationalen Musikausstellung in Bologna macht in Erweiterung der früher getroffenen Bestimmungen bekannt, daß es für diejenigen Gegenstände, welche nicht mit Rücksicht auf neuzuhaltenden Gewinn zur Ausstellung gesandt werden, die Transportkosten für sämmtliche Bahnstrecken, also nicht nur für die italienischen, übernimmt; ebenso werden verschließbare Glasschränke und alles, was zum geeigneten und sichern Unterbringen derartiger Gegenstände erforderlich ist, auf Kosten des Comités besorgt. Zugleich versendet das Comité eine Zeichnung von Glasschränken, Tischen u. s. w., welche es für die Dauer der Ausstellung vermiethet. Die Bestimmung, daß die nicht zum Verkauf gesandten Gegenstände seitens der Aussteller in der vom Besitzer angegebenen Höhe versichert werden, bleibt selbstverständlich in Kraft.

Verkehrswesen.

— Die neue Eisenbahnvorlage der preußischen Regierung tritt mit einer Gesammtforderung von 111,297,550 ℳ vor das Abgeordnetenhaus. Der erste Theil der Vorlage verlangt für 19 neue Bahnlinien sowie für die dazu gehörigen Betriebsmittel 26,704,000 ℳ; es handelt sich dabei durchweg um Vollbahnen. Ferner werden für Anlage zweiter, dritter und vierter Gleise 3,697,000 ℳ, für Bauausführungen an Brücken, Bahnhöfen, neuen Grenzverbindungen u. s. w. 22,656,000 ℳ, für Betriebsmittel zur Vertretung der alten Staatsbahnen 8 Mill. ℳ, für eine an die württembergische Regierung zu zahlende Rechnte 800,000 ℳ verlangt. Die in Ansatz genommenen neuen Eisenbahnen sind: 1) von Hohenstein in Ostpreußen nach Marienburg mit Abzweigung nach Mohrungen, 12,267,000 ℳ; 2) von Mohrungen an der Bahn Hohenstein-Marienburg nach Elbing, 2,915,000 ℳ; 3) von Mogilno nach Stetino, 1,144,000 ℳ; 4) von Lublinitz nach Herby, 1,013,000 ℳ; 5) von Strehlen nach Grottkau oder einem in der Nähe gelegenen Punkt der Bahn Brieg-Neiße mit Abzweigung nach Wansen, 2,360,000 ℳ; 6) von Hirschberg oder einem in der Nähe gelegenen Punkt der Bahn Kohlfurt-Ollaz nach Friedeberg, 1,650,000 ℳ; 7) von Sulzwedel nach Fuchsm, 1,440,000 ℳ; 8) von Treptow oder einem in der Nähe gelegenen Punkt der Bahn Lehnin-Neu Brandenburg nach Blankenfelde, 2,000,000 ℳ; 9) von Arendsee nach Saalfeld, 10,000,000 ℳ; 10) von Betzen nach Neustellerode, 750,000 ℳ; 11) von Grenzmuden nach Kathenbuhr, 900,000 ℳ; 12) von Vollmarstein oder einem in der Nähe gelegenen Punkt der Bahn Gerbstadt-Sangerhausen nach Hettstedten, 1,140,000 ℳ; 13) von einem nahe Burgkleben gelegenen Punkt der Bahn Goethe-Treuenfels nach Groben bebringen, 1,200,000 ℳ; 14) von Thorn nach Graudenz, 1,232,000 ℳ; 15) von Gerstgenthal nach Tambach, 468,000 ℳ; 16) von einem in der Nähe von Mertenwalgern gelegenen Punkt der Bahn Marburg-Frankfurt a. M. nach Weidenhausen, 943,000 ℳ; 17) von Duisburg nach Landgeschacht, 1,900,000 ℳ; 18) von einem in der Nähe von Gelmerhausen belegenen Punkt der Bahn Siegburg-Deutschlag, 3,300,000 ℳ; 19) von Mayen nach Gerolstein, 9,500,000 ℳ.

— Die erste schmalspurige Nebenbahn in Württemberg beabsichtigt die Stadtgemeinde Wiesensteig nach Geislingen, Station der Linie Stuttgart-Ulm, nach dem Plan der Localbahnbau- und Betriebsgesellschaft Hoffmann u. Co. in Hannover ausführen zu lassen, vorausgesetzt, daß die anliegenden Gemeinden des Filsthals sich betheiligen. Die Länge der Linie wird 21 Kilometer betragen. Die Landstraße soll, soweit dies möglich ist, benutzt werden.

— Der Rigi soll noch eine dritte Zahnradbahn erhalten, und zwar von Weggis aus über Felsenhof und Kaltbad nach Staffelhöhe zum Anschluß an die Arther Bahn. Außerdem ist beim schweizer Bundesrath auch ein Gesuch eingereicht für die Anlage einer Drahtseilbahn von Weggis zum Känzeli am Kaltbad.

— In Genf hat sich ein schweizerisch-italienisches Syndicat gebildet, welches der italienischen Regierung die zur Ausführung des Simplon-Tunnels und der sämtlichen Zufahrtslinien nothwendigen 50 Mill. Frs. zu 5 Proc. Zinsen während der Bauzeit und einem Tilgungsbeitrag von 3,25 000 Frs. jährlich verschießen will. Mailand und Novara haben ihren Beitrag von 3½ Mill. schon geschossen. Die schweizerische Bundesgesellschaft wird muthmaßlich den Bau der Zufahrtslinien Domo d'Ossola-Gravio und Gommarzio-Arona zum Pauschpreis von 34,400,000 Frs. übernehmen. Den Bau des Simplon-Tunnels hat die pariser Nordbahngesellschaft übernommen.

— Die feierliche Einweihung der neuen Brücke über den Arm der Ischartschwi (Bokhara) ist am 5. Januar vollzogen worden, worauf der erste Wahnzug über die Brücke fuhr.

Landwirthschaft.

— Der landwirthschaftliche Centralverein der Provinz Sachsen veranstaltet einen Cyklus von Vorlesungen für praktische Landwirthe. Zur Theilnahme haben sich etwa 60 Landwirthe gemeldet, und zwar nicht allein aus der Provinz Sachsen, sondern auch aus Schlesien, Brandenburg, Hannover, dem Königreich Sachsen, Mecklenburg, Hessen u. s. w.

— Die in Dresden abgehaltene 19. Hauptversammlung der sächsischen Gartenbauvereine beschäftigte sich in erster Reihe mit dem Antrag der Errichtung eines gärtnerischen akademischen Institutes; es wurde eine Commission gewählt, der die weitere Behandlung der Sache übertragen wurde. Betreffs der von dem Verwaltungsrath der Landwirthschaftlichen Lehranstalt auf der Ost- und Gartenschule in Bautzen hohen Orts beantragten Erweiterung der letztern sprach die Versammlung sich ablehnend aus. Einstimmig angenommen wurde der Antrag, die Regierung um Bewilligung ausreichender Beihilfen für die Abend- und Fortbildungsschulen zu bitten. Auch der Berichtag des Centralausschusses der Gärtnervereine von Leipzig und Umgegend, dahin gehend, der Verbandsversammlung möge die Regierung ersuchen, daß bei Ernennung der Commission für Gartenbau im Landesculturrath zugehörigen außerordentlichen Mitglieder Vorschläge vom Verband der Gartenbauvereine im Königreich Sachsen entgegengenommen werden mögen, fand Annahme.

— Eine kaiserliche Verordnung verfügt die Einsetzung eines Landwirthschaftsraths von 15 Mitgliedern für Elsaß-Lothringen und ferner zunächst das landwirthschaftliche Vereinswesen. In jedem Kreise wird ein Kreisverein eingerichtet; der Vorsitzende ist der Kreisdirector, sofern der Stattkalter nicht ein anderer Vereinsmitglied zum Vorsitzenden ernennt. Mit Genehmigung des Statthalters können die Kreisvereine zu einem unter dem Vorsitz des Bezirkspräsidenten stehenden Bezirksverein zusammentreten.

— Am 21. Februar wird in Berlin der Congreß deutscher Landwirthe tagen. Verhandlungsgegenstände sind: 1) das neue Brauntweinsteuergesetz und seine Wirkungen auf die Landwirthschaft (Referenten: Landrath v. Rauchhaupt zu Dobrilugk und v. Gras zu Klanin); 2) über billigen Ersatz des Stickstoffes im landwirthschaftlichen Betrieb und über die günstige Wirkung, welche die Thomasschlacke darbieten in ihrer Anwendung für Feld und Wiese äußern muß (Referent: Dr. M. Wolf in Dürrin und Frhr. v. Podewils aus München); 3) die Landwirthschaftliche Ausstellung in Breslau. Daran werden sich noch einige andere Versammlungen anschließen, und zwar am 22. Februar die Vereinigung der Steuer- und Wirthschaftsreformer, am 23. der Gesammtausschuß der Deutschen Landwirthschaftsgesellschaft und am 24. und 25. Februar der Verein der Spiritusfabrikanten.

— Eine Conferenz der Obstbaufreunde schweizerischen Cantone Zurich, Bern, Luzern, Ury, Schwyz, Glarus, Obwalden, Nidwalden, Zug, Appenzell A. Rh. und A. Rh., St. Gallen, Graubunden, Aargau, Thurgau, Tessin wird auf Einladung des Bundesrathes im April in Bern über die Prämirung der Zuchtfamilien berathen, damit diese nicht in eine Hetze Weltverbreitung ausarte, sondern einen wirklichen Erfolg für die schweizerische Viehzuchtwahl verspreche.

Kunst und Kunstgewerbe.

— Der Bau des von den Architekten v. d. Hude und Hennicke entworfenen berliner Lessing-Theaters ist so weit vorgeschritten, daß demnächst mit dem Verputz der Façaden und den innern Ausbau begonnen und der Eröffnung des Hauses zum nächsten Herbst entgegengesehen werden kann. Das auf sämmtlichen Seiten frei liegende, ganz in Stein, Eisen und feuersicherm Verputz hergestellte Gebäude, seit 25 Jahren der erste architektonisch bemerkenswerthe berliner Theaterbau, erhielt durch eine höchst glückliche Gruppirung der Massen bei klar ausgesprochener Gliederung in die saalseitig ganz Façadenhalle mit darüberliegendem Foyer und breiten Rampen, in das Zuschauerhaus mit vasenartigen Schmuckaufsätzen über den Treppenhäusern und in den daran anschließenden kuppelbekrönten Bühnenraum. In der Außenarchitektur in Renaissanceformen aufgefaßt, wird der Bau in seinem innern Durchbildung sich in maßvollem Rococo bewegen. Seinen vornehmsten bildnerischen Schmuck soll er von den Bildhauern Klein und Gerstner erhalten.

— In Magdeburg wird der Bau eines Museums gewiß, zu dessen Errichtung von dem Commerzienrath Ernion eine Summe von 300,000 ℳ zur Verfügung gestellt worden ist.

— In der Rathhaushalle zu Göttingen ist am 7. Februar die nach dem Deuxerf'schen Modell gegossene Kolossalbüste des Fürsten Bismarck aufgestellt worden.

— Von W. Lindenschmit ist das große Wandgemälde vollendet, das den Magistrats-Sitzungssaal des münchener Rathhauses mit einer allegorischen Darstellung des Aufblühens von Kunst und Wissenschaft unter Ludwig I. schmückt. Die Mittelgruppe der Darstellung zeigt die Gestalt des Königs, der die kniende Munchia krönt, sie von der Kunst mit herrlichem Gewande schmücken läßt und ihr die betreffende Wissenschaft zuführt. Umgeben wird diese Gruppe von den Figuren der bairischen Stämme; den Hintergrund des Gemäldes bildet ein über die Wand sich breitendes goldenes Arabesken- und Blattornament.

— In Gurlitt's berliner Kunstsalon ist am 12 d. M. eine höchst interessante Ausstellung moderner Gemälde eröffnet worden. In einer ersten Abtheilung umfaßt sie ausschließlich Arbeiten mehr oder minder strenger Anhänger der Freilichtmalerei. Mit zum Theil Meisterzügen bereits bekannten Bildern und Studien erscheinen hier Arth v. Ulde, Skarbina, Streuel, v. Kalckreuth, Klaus Meyer, v. Habermann und namentlich auch G. Kuehl mit einem großen Interieur, in welchem heimische Segelkähne beschäftigt sind, sowie M. Liebermann mit einem feuchten, baumbeschatteten Weg, auf dem Leute ihre Streife ziehen. Weniger glücklich ist H. Schlittgen, mit verschiedenen Gouachebildern J. Wahle vertreten. Daran reihen sich dann noch Gemälde und Aquarelle von A. Kretz, Meyer, Meckau, Jerusele, J. und P. Mario u. a. m. Eine zweite Abtheilung vereinigt einige ausgezeichnete Arbeiten von Berlin, Gabr. Max, Lenbach und Dettegen mit einer stattlichen Reihe älterer und neuerer Bilder Karl Gussow's, dessen vielseitige Kunst und Virtuosität sich hier nach den verschiedensten Seiten hin offenbart. Dem Porträt von charakter, lebensvoller Beobachtung gesellt sich die inhaltlichste Stoff- und Modellmalerei, der ganz äußerlichen Wiedergabe der Natur der feinste Reiz malerischer Stimmung. Für Gussow's Art überraschend wirkt namentlich das durch ernste Schwere des Tons und der Farbe ausgezeichnete Kleine Bild einer Waldnymphe, deren nackter Körper sich vor dunkelm Grün leuchtend abhebt.

— Als Geschenk des Königs von Rumänien ist dem berliner Kunstgewerbemuseum eine vollständige, in der Werkstatt von P. Telge in Berlin hergestellte galvanoplastische Nachbildung sämmtlicher Stücke des im Museum zu Bukarest befindlichen Goldfundes von Petrossa überwiesen worden. Der leider sowol seinerzeit bei der Ausgrabung wie späterhin bei einem Diebstahl mehrfach beschädigte Schatz, der in einer Henkelkanne, zwei decorirten flachen Schalen, zwei fortlaufig durchbrochenen gehenkelten Vasen und verschiedenen Schmuckstücken eigenartiger Gestaltung besteht und ursprünglich wol den Besitz eines gothischen Fürsten des 4. Jahrhunderts bildete, zählt zu den interessantesten Documenten der Frühgeschichte deutscher Kunst. Die Nachbildung entspricht vollständig dem heutigen Zustand der Originale.

Theater und Musik.

— Das neue Lustspiel „Geniale Kinder" von J. Bell und Fritz Breslauer, welches am 15. Februar im Alten Theater in Leipzig in Scene ging, hat im ganzen beim Publikum eine freundliche Aufnahme gefunden. Die Neuigkeit gehört zu den schwächern Producten dieses Genres.

— Auch dem leipziger Publikum ist Karl Reinecke's liebenswürdige komische Oper „Auf hohen Befehl" jetzt vorgeführt worden. Das Werk ging am 17. Februar im Neuen Theater zum ersten mal in Scene und fand eine sehr warme Aufnahme. Die Darsteller und der Componist wurden mehrfach gerufen und mit Lorbeerkränzen bedacht. Reinecke tritt bekanntlich mit dieser Oper als Dichter-Componist auf, da auch das Textbuch von ihm verfaßt. Die Musik zeichnet sich durch Anmuth und Grazie aus.

— Im berliner Wallner-Theater errang am 16. Februar die neue Posse „Die Ogelzwillinge" von L. Treptow und L. Herrmann einen Heiterkeitserfolg, den sie noch den bisherigen Gepflogenheiten des Hauses hatte.

— Paul Heyse's neues vieractiges Schauspiel „Prinzessin Sisilia" gelangte am 16. Februar auch im Hoftheater zu Weimar zur ersten Aufführung und erzielte einen günstigen Eindruck. Dieses Dichters Schauspiel „Die Weisheit Salomonis" wurde am 18. im königl. Schauspielhause zu Berlin mit durchgreifendem Erfolg gegeben. Besonders nachträglich war der Beifall nach dem ersten, dritten und fünften Act.

— Im Deutschen Landestheater zu Prag hat Theodor Herzl's dreiactiges Lustspiel „Seine Hoheit" sehr angesprochen.

— Julius v. Werther's Drama „Der Kriegsplan" hat im königl. Theater zu Hannover einen sehr ehrenden Erfolg davongetragen. Die Darsteller ernteten lebhaften Beifall, der Verfasser wurde wiederholt gerufen.

— Dr. Ludwig Goldbaum's neues Drama „Der Landrichter von Urban" erlebte die erste Aufführung in Brünn mit gutem Erfolg.

— O. Elster's vieractiges Schauspiel „Eine Jugendsünde" fand im Stadttheater zu Ulm eine gute Aufnahme.

— „Therese", ein einactiges Schauspiel von Heinrich Glückmann, gelangte am 9. Februar in Teplitz mit bedeutendem Erfolg zur Aufführung. Das Stück ist der erste dramatische Versuch des genannten Schriftstellers.

— „Die Macht der Finsterniß", das naturalistische russische Sittendrama des Grafen Lev Tolstoi, ist im pariser Théâtre Montmartre vor einem eingeladenen Publikum aufgeführt worden. Das crasse Stück konnte naturgemäß seine andern Gefühle als Ekel und Abscheu hervorrufen, und das französische Publikum entzog dieser Wirkung nicht.

— Bei dem warschauer dramatischen Concurse, der kürzlich entschieden wurde, erhielt den einzigen Preis von 600 Rub. Alfred Szczepanski, der Dramaturg des wiener Verbands der auswärtigen Presse, für sein polnisches Volksdrama „Am Angelteiche".

— Karl Maria v. Weber's Oper „Die drei Pintos" ist nicht nur in Dresden, sondern auch in Hamburg, München und Weimar zur Aufführung angenommen worden.

— „Die Dreizehn", die jüngste Operette von Zell und Genée, ist am 19. Februar auch im Alten Theater zu Leipzig freundlich aufgenommen worden.

— Mitte März wird im dresdener Hoftheater Herter Berlioz' Oper „Benvenuto Cellini" in Scene gehen.

— Ein choreographisches Poem unter dem Titel „Goldzauber" hat Baron Weingerg in Wien in Gemeinschaft mit dem Fürsten Metternich vollendet. Der sinnige Grundgedanke ist, daß der Zauber der wahren Liebe mächtiger wirkt als der des Goldes. Das Ballet ist zur Aufführung im Hofopernetheater in der Zeit des Regierungsjubiläums des Kaisers bestimmt, und Johann Strauß soll angegangen worden sein, den „Goldzauber" in Musik zu setzen.

— Lecocq's Operette „La Vallière" erzielte bei ihrer ersten Aufführung im Theâtre des Nouveautés in Paris trotz des alterneuen Textes einen günstigen Erfolg.

— Alfred Zamara's neue Operette „Der Sänger von Palermo" (Text von B. Buchbinder) ist am 14. Februar im wiener Carl-Theater zum ersten mal gegeben worden. Das Werk hatte Erfolg; es wurde viel geklatscht, und einige Nummern mußten wiederholt werden.

— Dem Concert der vereinigten Wagner-Vereine am 15. Februar in Berlin zur Gedächtnißfeier des verewigten Dichter-Componisten schenkte auch der Kaiser, der zu dieser Feier das Opernhaus bewilligt hatte, seinen Besuch. Die Ingredienzien der Wagner'schen C-dur, Vorspiel und Schluß zu „Parsifal", die ersten Scenen des dritten Actes der „Götterdämmerung" und der „Kaisermarsch" waren die Hauptpunkte des Programms. Bei der Ausführung des „Kaisermarsches" kam es zu einer großen Huldigung für den Monarchen.

— Ueber die Petitionen des Directors des Deutschen Landestheaters in Prag um Erhöhung der Subventionen lehnte Graf Lazansky in der Budgetcommission des Landtages. Er beantragte, die verlangte Subventionen zur Deckung des erwiesenen Deficits ein für allemal zu bewilligen. Graf Thun sprach die Befürchtung aus, daß man in Prag einem großen Theaterstadt entgegensehe, für Prag seien die bisherigen Theater zu zahlreich. Graf Zierotin beleuchtete die finanziellen Verhältnisse des Deutschen Landestheaters; ohne Erhöhung der Subvention könne der Director nicht existiren. Graf Clary meinte, das Deutsche Theater könne sich bei dem „geringen deutschen Publikum" in Prag nicht halten. Rieger hielt es für gerecht, beiden Theatern gleiche Unterstützungen zu bewilligen, und beantragte, die Erhebung beider Petitionen dem Landesausschuß mit der Aufforderung zu überlassen, auf die Erhaltung beider Landestheater auf einer würdigen Stufe bedacht zu sein. Dieser Antrag fand Annahme.

Digitized by Google

Fig. 12. "And as it descended, appeared to be a huge monster, with a body like a serpent."

Heinrich Edouard Jacobsen.

Mit seinem Namen hat sich in weiten Kreisen ein Begriff verbunden, der in der Geschichte der Technik und der Industrie eine bedeutende Rolle spielt, der Begriff der Jacobsen-Bauart. Sie ist, wie wir bereits berichtet haben, auf den Namen des Mannes getauft worden, der sie ersann, des Kommerzienrats Heinrich Edouard Jacobsen, der am 19. Februar in Kopenhagen starb. Jacobsen war 1841 in Kopenhagen geboren, wo sein Vater, der Kaufmann Jacob Jacobsen, eine Brauerei besaß. Nach dem Besuch der Schule und der Universität trat er in das Geschäft seines Vaters ein, das er 1868 übernahm. Er hatte sich schon vorher mit Studien über die Brauereitechnik beschäftigt und gründete 1870 in Kopenhagen eine Brauerei, die er nach den Grundsätzen der englischen Brauereitechnik einrichtete. Sie war die erste dänische Brauerei, die mit Dampf betrieben wurde. Jacobsen widmete sich mit großer Energie seinem Unternehmen und hatte die Freude, es schnell aufblühen zu sehen. Bereits 1876 mußte es vergrößert werden, und 1881 wurde eine neue Brauerei gebaut, die Jacobsen nach seinen Ideen einrichtete. Aber auch in Kopenhagen selbst wurde die Brauerei mehrfach vergrößert, und sie gehörte bald zu den bedeutendsten Unternehmungen dieser Art in Europa. Jacobsen hatte sich auf Reisen, die ihn durch alle Kulturländer führten, mit den Fortschritten der Brauereitechnik vertraut gemacht und sie in seinem Betriebe verwertet. Aber auch in Kopenhagen selbst hatte er Gelegenheit, sich über die Fortschritte seines Faches zu unterrichten, denn in Kopenhagen befindet sich das weltberühmte Carlsberg-Institut, das auf Veranlassung des Brauereibesitzers Carl Jacobsen, des Sohnes des Begründers der Carlsberg-Brauerei, Heinrich Edouard Jacobsen, ist am 19. Februar gestorben.

Nach einem Photographen-Atelier-Aufnahme.

Jacobsen, der Vater, hat diese Stiftung noch selbst ins Leben gerufen und sie mit einem Kapital ausgestattet, das heute auf 2 Millionen Kronen geschätzt wird. Das Institut hat sich in kurzer Zeit einen Weltruf erworben und ist eine Pflegestätte der Wissenschaft geworden, die auf dem Gebiete der Brauereitechnik Hervorragendes geleistet hat. Jacobsen, der Sohn, hat sich auch um dieses Institut große Verdienste erworben. Er hat es nicht nur mit reichen Mitteln ausgestattet, sondern auch selbst wissenschaftlich gearbeitet und eine Reihe von Abhandlungen veröffentlicht, die sich mit Fragen der Brauereitechnik beschäftigen. Jacobsen hat sich auch um die Kunst große Verdienste erworben. Er hat eine Sammlung von Kunstwerken zusammengebracht, die in der Ny Carlsberg-Glyptothek in Kopenhagen aufgestellt ist. Jacobsen hat sich auch um die Kunst große Verdienste erworben. Er hat eine Sammlung von Kunstwerken zusammengebracht, die in der Ny Carlsberg-Glyptothek in Kopenhagen aufgestellt ist.

Aufrichtung der Kuppelbinder im Kaiserin Augusta-Bad. Nach einer Photographie von J. Gehre.

Der historische Gerichtssaal.

Die Berliner Gerichtssäle haben schon oft Gelegenheit gehabt, Zeugen von Ereignissen zu sein, die für die Geschichte des Landes, ja selbst für die Geschichte Europas von Bedeutung waren. Man erinnere sich nur an die Verhandlungen gegen Arnim, an den Prozeß Lasker, an den Prozeß Geffcken, an den Prozeß Harden, an den Prozeß Leckert-Lützow, an den Prozeß Kotze, an den Prozeß Leist, an den Prozeß Hasenclever, an den Prozeß Liebknecht, an den Prozeß Most, an den Prozeß Hödel, an den Prozeß Nobiling, an den Prozeß Kullmann, an den Prozeß Cohen-Reuß, an den Prozeß Arons, an den Prozeß Tausenau, an den Prozeß Kegel, an den Prozeß Bismarck-Puttkamer, an den Prozeß Bismarck-Arnim, an den Prozeß Bismarck-Jacobi, an den Prozeß Bismarck-Busch, an den Prozeß Bismarck-Moritz Busch, an den Prozeß Bismarck-Lothar Bucher, an den Prozeß Bismarck-Lucius, an den Prozeß Bismarck-Tausch, an den Prozeß Bismarck-Kohl, an den Prozeß Bismarck-Kohl-Tausch, an den Prozeß Bismarck-Kohl-Tausch-Busch, an den Prozeß Bismarck-Kohl-Tausch-Busch-Lucius, an den Prozeß Bismarck-Kohl-Tausch-Busch-Lucius-Bucher, an den Prozeß Bismarck-Kohl-Tausch-Busch-Lucius-Bucher-Jacobi, an den Prozeß Bismarck-Kohl-Tausch-Busch-Lucius-Bucher-Jacobi-Puttkamer, an den Prozeß Bismarck-Kohl-Tausch-Busch-Lucius-Bucher-Jacobi-Puttkamer-Arnim, an den Prozeß Bismarck-Kohl-Tausch-Busch-Lucius-Bucher-Jacobi-Puttkamer-Arnim-Moritz Busch, an den Prozeß Bismarck-Kohl-Tausch-Busch-Lucius-Bucher-Jacobi-Puttkamer-Arnim-Moritz Busch-Lothar Bucher, an den Prozeß Bismarck-Kohl-Tausch-Busch-Lucius-Bucher-Jacobi-Puttkamer-Arnim-Moritz Busch-Lothar Bucher-Lucius, an den Prozeß Bismarck-Kohl-Tausch-Busch-Lucius-Bucher-Jacobi-Puttkamer-Arnim-Moritz Busch-Lothar Bucher-Lucius-Tausch, an den Prozeß Bismarck-Kohl-Tausch-Busch-Lucius-Bucher-Jacobi-Puttkamer-Arnim-Moritz Busch-Lothar Bucher-Lucius-Tausch-Kohl, an den Prozeß Bismarck-Kohl-Tausch-Busch-Lucius-Bucher-Jacobi-Puttkamer-Arnim-Moritz Busch-Lothar Bucher-Lucius-Tausch-Kohl-Busch, an den Prozeß Bismarck-Kohl-Tausch-Busch-Lucius-Bucher-Jacobi-Puttkamer-Arnim-Moritz Busch-Lothar Bucher-Lucius-Tausch-Kohl-Busch-Lucius, an den Prozeß Bismarck-Kohl-Tausch-Busch-Lucius-Bucher-Jacobi-Puttkamer-Arnim-Moritz Busch-Lothar Bucher-Lucius-Tausch-Kohl-Busch-Lucius-Bucher, an den Prozeß Bismarck-Kohl-Tausch-Busch-Lucius-Bucher-Jacobi-Puttkamer-Arnim-Moritz Busch-Lothar Bucher-Lucius-Tausch-Kohl

Fontane, T.: Irrungen, Wirrungen. Berlin, Verlag. A. 18 Steif. 5 M.

v. François, L.: Die Erforschung des Tschuapa und Lulonga. Reisen in Centralafrika. Leipzig, F. M. Brockhaus. 6 M.

Gyllenstorp, H.: Der schwarze Vormund. Dresden, H. Minden. 3 M.

Graf, A.: Lieder aus dem Gebirge. Wien, K. Mayrhofer. 1 M.

Günther von Isenberg: Tyrol-Reisen. Gedichte. Eisenach. 3 M.

v. Hasle, H.: Schwarzes Blut und Leid. Aller ist aus dem Nichtsleichen. Berlin, Lemperthal. 1 M. 50 Pf.

Hebert, L.: Die Kunstgeschichte. Anleitung zur didaktischen Behandlung und Fundgrube der Illustrationsquellen. 3. Aufl. Berlin, Hoffer's Verlag. 3 M. 60 Pf.

Hinder-Gartenlaube. Zachig illustrirte Zeitschrift für Unterhaltung und Belehrung der Jugend. 3. Bd. Hft. 1 bis 3. Wien, Hartleben's Verlag. „Kinder-Gartenlaube". Vierteljährlich 60 Pf.

Hunge, C. F.: Unter der Tell. Ebenda. 2 M.

Lebrecht, Gottlieb, in Lied und Sprach. Herausgegeben von A. Zeterwerk. Stuttgart, Gerbert u. Pfeiffer. Geh. 5 M. 50 Pf.

Lindau, J. G.: Fortuna. Der „Tintenjunge" rede dolor. 16 ekkenum. Kaiserl. und Konsc. 2 M.

— Moderne Tiefe. Zwei deutsche Novellen. Ebenda. 2 M.

Martin, H.: Wie kann meine Freundschaft (bei der verschiedenen Lehrart des Heilvermögens) erhalten? Berlin, J. U. F. Thelin. 1 M.

May, L.: Anweisung für den elektrischen Lichtbetrieb. Wien, A. 18 v. Hübenmann. Geh. 1 M.

Meyer, R. M. u. H. Weber: Handelsverboten und Recht im Buchhandel. Berlin, Meyer u. Müller. 10 M.

Meyer's Handwörterbuch des allgemeinen Wissens. 4. Aufl. 1. Bd. Leipzig, Bibliographisches Institut. 30 M.

Mosler, C.: Otto mit dem Bart. Typen von Meinrad von Bischhaus. Nebst Anekdoten und Anekdotischem nebst Begleitendem Text. Hannover, L. Hollmann. 3 M.

Müller, A.: Allgemeines Lehrbuch der Kaligemeine an Mittelschulen und Seminarien. 2. Aufl. Berlin, Verbesserte und vermehrt von H. K. Zaubitz. Leipzig, Kreidel'sche Buchhandlung. 4 M.

v. Oedenberg, H.: Ein Strauß französischer Liederdichtung. Aus fünf Jahrhunderten ausgewählt und übersetzt. Stuttgart, Greiner u. Pfeiffer. Geh. 3 M.

Pierer's Conversations-Lexikon. 7. Aufl. Herausgegeben von J. Kürschner. Mit Universal-Sprachen-Register. 1. Hft. Berlin u. Stuttgart, W. Spemann. 50 Pf.

Plönnich, der neue. Biographien hervorragender Charaktere der Geschichte, Literatur und Kunst. 12. Bd. Leipzig, F. A. Brockhaus. 6 M.

Pröhle, H.: Heinrich Heine und der Harz. 1. Heine's Reisebilder. 2. Heine's Harzreise. Hannover, L. A. Seelig's Sortimentshandlung. 50 Pf.

Quellenschriften zur Kunstgeschichte und Kunsttechnik des Mittelalters und der Neuzeit. Begründet von R. Eitelberger von Edelberg, fortgesetzt von R. Ilg. Neue Folge. 1. Bd. Des Antonius Averlinus, s. Filar. Text und Uebersetzung von J. Neudörfer. Wien, A. Schroll. 7 M.

Reisegen 6 Ausgewählte Briefe. Mit zehn Illustrationen von A. Greil und A. Schmidhammer. 1 Bd. Wien, A. Hartleben's Verlag. 50 Pf.

Rose, C.: Die Lehre'sche Anstalten über die Geschichte Preußens und Deutschlands. Berlin, J. Schneider u. Co. 40 Pf.

Sammlung gemeinverständlicher wissenschaftlicher Vorträge. Herausgegeben von R. Virchow und F. v. Holtzendorff. 19. Hft. Ueber den Einfluß der Witterung auf den gesundheitlichen Zustand und die Krankheitsformen der Menschheit. Von H. Stadel. 50 Pf. — 20. Hft. Der Kampf des Weltbürgerthums gegen die nationale Idee. Von A. Sokal. Hamburg, J. F. Richter. Das Hft. 80 Pf.

Sauber, G.: Illustrirtes Lehrbuch der Gabelsberger'schen Stenographie für Schul- und Selbstunterricht. 3. Aufl. Vereinsausgabe. Hannover, H. C. Tennyl. 1 M.

Schmidt: Leopold L. und die österreichische Politik während des Devolutionskrieges 1667/68. Leipzig, C. Wigand. 1 M. 50 Pf.

Schwartzkopf, G.: Lebenskünstler. Ein Zeitenbild. Dresden, H. Minden. 3 M. 50 Pf.

Sinn, M.: Bad der Liebe. Gedichte. Wien, A. Hartleben, Leipzig, O. H. Schulze. 1 M. 20 Pf.

Waldberg, E.: Talleyrand und unterwegs. Gedichte. Cannstatt, L. Bechtoldt's Buchhandlung. Geh. 1 M.

Weber, G.: Lehrbuch der Weltgeschichte. 20. Aufl. 1. Hft. Leipzig, W. Engelmann. 40 Pf.

v. Wertmar, Ferd. C.: Der amerikanische oder humoristische Aufsatz. Beitrag zur neuern Unterhaltungsliteratur. Wien, Szeithagen u. Schurich. 3 M. 50 Pf.

Wrabitzky, G.: Lehrgang der Tonbuchstaben nach dem System Stenographie. 2. Aufl. Leipzig, J. H. Neubolte. 2 M.

Wurmb, C.: In Liebesbanden. Nach einem japanischen Roman des Deutsche übertragen. Mit 26 Bildern. Stuttgart, Deutsche Verlagsanstalt. Geh. 5 M.

Zeller, J.: Die Philosophie im Verhältniß zu Religion und Wissenschaft. Leipzig, C. Wigand. 1 M.

— Ueber Teleopathie. Ebenda. 60 Pf.

Zorn, C.: Die Naturerkenntniß im Lichte der Darwinismus. Dresden, A. Schnabel. 80 Pf.

Zeit- und Streitfragen, deutsche. Herausgegeben von F. v. Holtzendorff. 16. Hft. Der Grundsatz der Actionen. Von F. Kirchhöfer. 1 M. 20 Pf. 17. Hft. Die Gefahren der Verarmung des Mittelstandes für Deutschland. Von H. Petersen. 1 M. Hamburg, J. F. Richter.

Nordach, M.: Weltsolidmesser (Die Krisis auf dem Untergrundbahn). Großenbestenbach, Selbstverlag. 2 M. 50 Pf.

Sport und Jagd.

— In der Birmingham Grand Annual Steeplechase in Four Oaks Park meinte Rittmeister v. Heyden-Linden seinen alten Siegbarge, vermochte ihn aber nur als schlechten dritten hinter Merry Maiden und Lord Lumley durch das Ziel zu bringen; ebenso endete in der Februar-Steeplechase zu Kempton Park Hrn. Oehlschläger's br. St. Brown Betsy als dritte hinter Lehmus Longtail und Merry Maiden, während im Hanworth Park-Hürdenhandicap Baron Meyer's br. Medeline (74½ Kgr.) auf den zweiten Platz hinter dem 4j. The Gilt (70½ Kgr.) lief und sechs andere Pferde hinter sich ließ.

— Im Staatsgestüt zu Debreczin ist der br. Hengst Pierrot, von Lancers-Arrogante, eingegangen, der während seiner fünfjährigen Rennlaufbahn an 32 Rennen theilgenommen und zwölf Siegen und sechs zweiten Plätzen gegen 23,000 fl. gewonnen hatte. Seine Mutterstute, die von Hrn. E. v. Jankovich gezogene Bizigrasse, von Gamekeeper-Sepia Lawrence, erlitt fast gleichzeitig dasselbe Schicksal; sie hatte in 39 Rennen 15 Siege und neun zweite Plätze im Werthe von 16,340 fl. erworben.

— Wie Ende vorigen Jahres St. Mirin, so ist jetzt sein Halbbruder Gus Hermit, von Hermit-Doll Tearsheet, von seiner Besitzerin, der Herzogin von Montrose, zu Zuchtzwecken für den verhältnißmäßig geringen Preis von 20,000 M nach Brasilien verkauft worden.

— Obwol im Vorjahre die vom Wiadiker Gestüt gewonnenen Preise 2c. noch nie erreichte Summe von 193,592 M betragen, sind durch Betätigung des Ministers für Landwirthschaft 2. i. w. für 1888 nur 78,600 M als gratiöse Gewinnpreise bewilligt worden, also rund 20,000 M weniger als im Vorjahre. Den größten Theil dieser Vermehrung hat die berliner Rennbahn, Hoppegarten, zu tragen, welcher nur 20,000 M gegen 56,250 M überwiesen sind. Oberlettenburg und Breslau erhalten je 1000 M, Frankfurt a. M. 500 M weniger. Da der Preußer Rennverein diesmal ganz leer ausgeht, sind nur 14 Rennbahnen an der obigen Summe betheiligt.

— Prinz Wilhelm von Preußen hat das Protectorat über die Herren-Reiterverein zu Preußen übernommen.

— Im Jahre 1887 wurden auf deutschen Rennbahnen an 142 Tagen 759 Rennnummern zum Austrage gebracht, in welchen 3355 Pferde um die Gesammtsumme von 1,878,963 M Rittlem; in diesem Betrage bewerte der Staat, einschließlich der gratiösen Gewinnpreise, 308,741 M und der Unionklub 69,500 M; die Vereine hatten 674,625 M aufgebracht, der Rest wurde von fürstlichen Personen und Privaten bestritten.

— Auf der Traberbahn Altona-Bahrenfeld werden das Anfangs- und Sommermeeting acht Tage umfassen, und zwar drei im Anfang des Monats Mai, zwei im Monat Juni und drei gegen Mitte Juli.

— Der amerikanische Amateur-Eisläuferbund hielt sein alljährliches Meisterschaftsmeeting bei sehr günstigem Eis- und Witterungsverhältnissen ab; in einem Distanzlaufen während zweier Stunden brachte Mr. F. W. Graft rund 44 Kilometer hinter sich und schuf damit drei neue Weltrecords, über 25 englische Meilen mit 1 St. 47 Min. 10 Sec., über 26 Meilen mit 1 St. 51 Min. 17 Sec. und über 27 Meilen mit 1 St. 55 Min. 36 Sec.

— Der auch in Deutschland wohlbekannte Kunstradfahrer N. Kaufmann hat, wie der „Velocipede" mittheilt, seit einer Reihe regelmäßig Herausforderungen an alle Radfahrer veröffentlicht, mit ihm um den Titel „Meisterkunstfahrer der Welt" zu kämpfen, ohne daß er jedoch einen Gegner gefunden hätte. Dagegen sahen die Vertreter der englischen Sportspresse sich veranlaßt, eine goldene Meisterschaftsmedaille zu stiften und unter gewissen Bedingungen Kaufmann zu verleihen, bei zur Aufbewahrung zu übergeben, falls nicht sofort ein anderer gegen ihn in Concurrenz trete.

— Der Gauverband München des Deutschen Radfahrerbundes hat beschlossen, den Zweirad-Meisterfahrer von Deutschland, Oesterreich und der Schweiz, Hrn. Alb. Achele aus Zürich, für einen Berufsfahrer zu erklären und damit für immer aus dem Bunde auszuschließen, weil er im October v. J. einen ihm von Bayer zugesprochenen Preis in Geld angenommen, denn auch wieder zurückerstattet hat. Der gutsituirte wie finanziell sehr gut stehende Meisterfahrer, der lege in München seinen Starken erlegt, hat Berufung an den Bundesvorstand eingelegt.

— Die vom Stanley Cyclist's Club in London im Wellington Amateur allsonntäglich veranstaltete Fahrrad-Ausstellung war diesmal von 144 Ausstellern außerordentlich reichhaltig beschickt und auch von Fabrikanten und Händlern sehr zahlreich besucht. Besondere Anziehungskraft übte ein für das englische Kriegsministerium erbautes Musterrad aus, sieben Paar großen Rädern zur Beförderung von zwölf Mann, deren jeder ein Gewehr zur Hand und einen Patronengürtel hinter sich hat; ferner eine Art Hansom-Cab, für das Zutrag des Marotte bestimmt, welches von vier hinten stehenden Dienern bewegt wird, während der Insasse des Wagens lenkt; das sechssitzige Gefährt faßte nur zwei Pfd. St.

— Die Delegirtencommission der Kynologischen Vereine in Deutschland unter dem Präsidium des General-Quartiermeisters Grafen v. Waldersee hat beschlossen, die auf dem Congreß in Zürich festgestellten Normalien für Rassehundeeintheilung anzuerkennen, eine Commission einzusetzen, welche, wenn möglich, die Normalzeichen für französische und für in Deutschland gezüchtete Windhunde feststellt, und endlich den Dänischen Hund, nicht zu verwechseln mit der Deutschen Dogge, welche oft irrthümlich als Dänische Dogge bezeichnet wird, versammlungsfalls nach den vom Deutschen Jagdverein acceptirten Musterbestimmungen zu beurtheilen.

— Auf den gräflich A. Brauner'schen Besitzungen wurden im Jahre 1887 21 Hirsche, 38 Stück Kahlwild, 3 ungarische Hirsche, 40 Stück Damwild, 62 Rehböcke, 38 Schmalrehe, 2896 Feldhasen, 151 Stück wilde amerikanische Truthühner, ein Königsfasan, 3 mongolische Chrysfasanen, 961 Gebirgsfasanen, 1160 Rebhühner, 149 Wildenten, 52 Wachteln, 10 Waldschnepfen und eine Wildgans, 601 Stück Haar- und 878 Stück Federraubwild, zusammen 7094 Thiere erlegt.

— Ein Jagdrevier von etwa 800 Morgen in der Nähe von Berlin wurde vor Kurzem für das Meilgebot von 1100 M jährlich verpachtet, obgleich notorisch feststeht, daß auf demselben noch niemals in einem Jahre mehr als zwei Hasen geschossen werden sind.

— Auf einer Pürschfahrt auf Rothwild im Revier Eckartsau in Niederösterreich erlegte Kronprinz Rudolf binnen zwei Stunden einen Junghirsch, einen Spießer und sieben Stück Kahlwild, die ihn begleitenden drei Herren zusammen einen Spießer und sechs Stück Kahlwild.

— Der Mährische Jagdschutzverein hat eine erste Zuchtstation für Vorstehhunde der drei deutschen Rassen errichtet und auf den Monat April eine Dachshund-Prüfung in der Nähe von Brünn ausgeschrieben, welche ein Augenschleifen, Buchschleifen und Gebrauchsschleifen umfassen soll. Von den deutschen kynologischen Vereinen hat bisher nur der deutsche Jagdclub in Berlin sein alljährliches Frühjahrsmeeting, bestehend aus Prüfungsjuchen und -Schleifen, festgesetzt und dafür die Tage vom 16. bis 18. April in Aussicht genommen.

Schach.

Aufgabe № 2132.

Weiß zieht an und setzt in vier Zügen matt.

Von L. Kondritt in Graz.

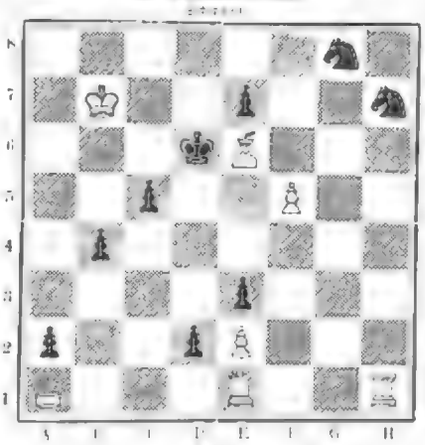

Weiß

Der rechtzeitig, rechtzeitig abgesandte Briefkasten schon, in dessen gen Praterkastanien der Deutschen Schachbunds den dritten Preis. Der Preis fiel in der Wagen-Gruppe-Aufgabe-Preisgruppe, mit welchem die Genossen eines Bezirks bei ethischen Jahren in verschiedenen Blättern zum Abdruck gelangten Zweizügers von G. Cochelbeck in Berlin Bemerkenswerthes zeigt.

In England nehmen auch in dieser Winter-Schachsaison die Mannschafts-Matchen einzelnen Clubs und die Simultanvorstellungen ihren regelmäßigen Verlauf. Ein bemerkenswerthes „Drittel Dutzend Gaswoir" liefert folgende Abendnummer:

Nottor.	28. Cottons Chessmg. gegen J. Jowett	7	3
„	29. Metropolitan Board of Schools gegen Steel Bros.	9½	5½
„	30. K. London u. gegen Bradford	6	5
Dezbr.	1. Athenaeum gegen R. London	10	5
„	1. H. W. C. A. Stratford gegen Aldersgate	12	2½
„	1. London Universities gegen Eastern Counties	9	3
„	1. Twickenham gegen Putney	7	3
„	1. Bradford gegen Brighton	11½	5½
„	1. Brixton gegen Athenaeum	9½	6½
„	22. Bradford gegen Aldersgate	20½	11½

Nottor.	26. Odgers gegen Handel	17	11
„	„ Manchester St. Ann's gegen Ancoats	9	4
„	„ Liverpool North gegen Manchester Ex.	11	10
„	„ Portsmouth gegen Manchester	4	1
Dezbr.	3. Dickinson	8½	11½
Dezbr.	3. Manchester City gegen Everton	8½	11½
Dezbr.	3. Manchester Athenaeum gegen Bradford	5	3
„	„ Nottingh gegen Manchester St. Ann's	11½	10½
„	„ Liverpool City gegen Liverpool Juv.	21	13½
„	„ 9. Liverpool North gegen Tarrant Jun.	21	13½
„	10. Liverpool gegen Manchester St. Ann's	2	1
„	„ Bradford gegen Liverpool North End	3	2
„	„ Manchester City gegen Leigh	10	4
„	„ Manchester Ex. gegen Y. M. C. A.	10	10
„	12. Liverpool Jun. gegen Egremont	6½	6½
„	„ Brighton gegen Notts Clubs	15	3
„	13. Manchester City gegen Macclesfield	6	6
„	15. Liverpool gegen Bolton	9½	11½
„	17. Liverpool North gegen Manchester St. Ann's	8½	4½
„	19. Weißenhauptson gegen Birmingham	7	5
„	17. St. George's Barn. gegen Birmingham	14½	5½
Januar	9. Bradford Church gegen Saltaire	11½	8½
„	9. Brixton gegen Saltaire	13½	8½
„	9. Hampstead gegen North London (1st)	13½	8½
„	14. Hampstead gegen Somerset	14½	21½
„	17. Brixton gegen South Norwood	14½	21½
„	14. North London gegen London Rovers	4	2
„	19. Dewsbury gegen Saltaire	11½	21½
„	17. Dewsbury gegen Batley	5	3
„	25. New Cross gegen Saltaire	5	3
„	25. Hampstead gegen St. St. Mo	5	4

Ein Simultanproductionen wurde am 19. December C. v. d. Lasa in London Park Club, einem Verein von 150 Mitgliedern, 21 Simultanpartien mit 11 zu 7 bei 3 Remis; am 14. December L. Abrosch und Bird in Bristol 17 Simultanpartien mit 11 zu 2 bei 2 Remis; am 21. December C. A. Labuse aus Liverpool im Parkerhead Club 12 Simultanpartien mit 10 zu 2; am 13. December J. Mortimer in Nottingham 12 Simultanpartien mit 10 zu 2.

An bekannteren Matchkämpfen fanden noch statt die folgenden:

Dezmbr.	3. South Wales gegen Bristol und Bishop	14	10
„	„ Manchester gegen Rhyddich Ivanes Clubs	12½	11½
„	3. Ebenezer gegen Watford	5½	2½

Endlich ist auch der große Correspondenz-Wettkampf zwischen Schottland und Irland entschieden worden, an welchem sich je 12 Schachvereine betheiligten; Schottland gewann 15, Irland 7½.

Auflösungen.

№ 2128.

Von Johann Berger in Graz.

Weiß.		Schwarz.	
1) T. K 4 — A 4		1)	A 3 — B 2+
2) T. A 5	D 4 ‡	2)	B C 3
3) S. C	A 4 ‡	3)	B B 4
4) T. D 5	A 2. 5 ‡	4)	B A 6. A 7

Auf 1) . . . , K. C 5 — D 4 entscheidet 2) T. D 5 — C 6 ‡ 2c.

Combinirt: A. A) . . . 1. T. F 5 — C + 2) T. A 4 . . . D 4 ‡. B. C 5 — B 4 2) S. D 6 — C 4 ‡. K. C 5 — B. A 7 4) T. B 2 — B 3. T. D 5 — A 4 ‡ 2) T. F 5 — D 4 ‡. D 4 — B 4 ‡. K. C 5 — B 5 (4) 3) K. C 5 — B 4. T. D 5 — B 4 ‡. K. C 5 — B 5 (4) 3) T. D 5 ‡. T. A 3 ‡ 4) T. B 7 — C 3. — 4) 2 C 7 — A 7 ‡ C 7 — B 7 ‡ 3) T. D 5 — B 5 ‡ 4) T. B 7 — A 7 ‡. K. C 5 — D 4 ‡ 2) T. A 8 — B 4 ‡ C 4 (4) T. A 1 — D 1 — D 4 ‡ 2) T. B 7 — B 4 ‡ 3) T. A 8 — A 5 ‡ 2c.

Eingesendet von C. Fischer in Berlin, M. in Pittsburg, B. Richtmann in Baldau, Th. C. Berrel in Hermanitz, W. Tuzar in Brag.

Wetterbericht.

Die Beobachtungsstellen sind, wo nicht anders angegeben ist, früh 8, resp. 7 Uhr. b = bedeckt, w = bewölkt, l = heiter, r = Regen, s = Schnee, a = Nebel, g = Gewitter, st = Sturm.

Die Temperaturen sind nach Celsiusgraden (18° = 16 Réaumur) gegeben.

Stationen	Febr. 13	Febr. 14	Febr. 15	Febr. 16	Febr. 17	Febr. 18	Febr. 19
Belfast	+ 3 w	+ 3 b	+ 3 b	+ 3 b	+ 5 b	+ 5 b	+ 4 b
Cork	+ 5 b	+ 2 b	+ 3 w	+ 2 b	+ 5 w	+ 4 b	+ 2 b
Valentia	+ 4 w	+ 2 b	+ 3 w	+ 0 b	+ 5 b	+ 3 b	+ 2 b
Galway	+ 3 w	+ 0 s	+ 1 w	+ 0 b	+ 5 b	+ 3 b	+ 1 b
Arkdeel	—	+ 2 w	+ 1 w	+ 0 s	— s	+ 2 s	+ 4 w
Nairney		+ 1 w	+ 1 b	+ 0 b	— s	—	+ 6 b
Florenz	—	+ 6 b	+ 5 b	—	— s	+ 3 w	+ 6 b
Triest	+ 1 s	+ 5 b	+ 6 b	+ 8 r	+ 4 b	+ 3 w	+ 3 b
Wien	+ 3 s	+ 0 s	— 1 w	— 3 w	— 6 b	— 1 s	— 3 b
Budapest	+ 1 b	+ 1 w	— 1 b	— 1 b	—	+ 1 b	— 2 b
Hermannstadt	— 1 b	+ 1 b	— 3 b	+ 1 b	+ 2 w	+ 2 w	+ 0 b
Moskau	— 5 b	— 5 b	— 4 b	— 7 b	— 7 b	— 7 b	— 13 b
St. Petersburg	—	— 4 s	— 6 w	— 13 b	—	— 13 s	—
Helsingfors	— 6 b	+ 0 s	— 2 w	— 12 b	— 10 s	— 8 s	— 8 b
Stockholm	— 11 b	+ 0 s	— 5 b	— 7 b	— 6 s	— 2 s	— 2 b
Christiansund	— 4 w	— 1 w	— 1 w	— 2 w	— 1 s	— 1 s	— 2 b
Cypr	— 3 b	— 1 b	— 1 w	— 4 w	— 3 w	— 2 w	— 7 st
Memelhaven	— 3 b	— 1 b	— 1 b	— 2 b	— 2 b	— 2 b	— 1 s
Memel	— 3 b	— 0 b	— 3 b	— 2 b	— 1 b	— 1 b	— 3 b
Riel	— 1 b	— 1 b	— 1 b	— 1 b	— 2 b	— 1 s	— 1 s
Hamburg	— 1 b	— 2 b	— 1 b	— 2 b	— 2 b	— 1 s	— 1 s
Arkona (Rügen)	— 2 b	— 1 w	— 1 s	— 1 b	— 1 b	— 1 s	— 1 s
Wilhelmshaven	— 4 b	— 2 w	— 3 b	— 1 b	— 1 b	— 1 s	— 1 s
Hannover	+ 0 w	— 2 b	— 1 w	— 1 b	— 1 b	— 1 s	— 1 s
Leipzig	+ 2 b	— 2 b	— 1 b	— 1 b	— 1 b	— 1 s	— 1 s
Berlin	+ 1 w	— 2 b	— 1 b	— 1 b	— 1 b	— 1 s	— 1 s
Breslau	+ 1 w	— 2 b	— 1 b	— 2 b	— 1 b	— 1 s	— 1 s
Aachen	+ 4 w	— 1 b	+ 2 b	— 1 b	+ 2 w	+ 1 b	— 1 w
Karlsruhe	+ 2 b	— 1 b	— 1 b	— 1 b	— 1 b	— 1 s	— 1 w
Frankfurt/Main	+ 1 b	— 1 b	— 1 b	— 1 b	— 1 b	— 1 s	— 2 b
Münster	+ 1 b	— 1 b	— 1 w	— 1 b	— 1 b	— 1 s	— 2 b
Paris, rue Cambronne							
Nizza	+ 7 b	+ 6 b	+ 7 b	+ 6 b	+ 7 b	+ 6 b	+ 6 b
Biarritz	+ 6 b	+ 5 b	+ 6 b	+ 5 b	+ 6 b	+ 5 b	+ 5 b
Lyon	+ 4 b	+ 3 b	+ 4 b	+ 3 b	+ 4 b	+ 3 b	+ 3 b
Nizza	+ 7 b	+ 6 b	+ 7 b	+ 6 b	+ 7 b	+ 6 b	+ 6 b
Mont Ventoux	+ 1 b	— 1 b	+ 1 b	— 1 b	+ 1 b	— 1 b	— 1 b
Marseille	+ 6 b	+ 5 b	+ 6 b	+ 5 b	+ 6 b	+ 5 b	+ 5 b
Algier	+ 9 b	+ 8 b	+ 9 b	+ 8 b	+ 9 b	+ 8 b	+ 8 b
Malta	+ 11 b	+ 10 b	+ 11 b	+ 10 b	+ 11 b	+ 10 b	+ 10 b
Rom	+ 6 b	+ 5 b	+ 6 b	+ 5 b	+ 6 b	+ 5 b	+ 5 b
Florenz	+ 5 b	+ 4 b	+ 5 b	+ 4 b	+ 5 b	+ 4 b	+ 4 b
Triest	+ 6 b	+ 5 b	+ 6 b	+ 5 b	+ 6 b	+ 5 b	+ 5 b
Wien	+ 3 b	+ 2 b	+ 3 b	+ 2 b	+ 3 b	+ 2 b	+ 2 b
Pola	+ 7 b	+ 6 b	+ 7 b	+ 6 b	+ 7 b	+ 6 b	+ 6 b
Ragusa	+ 8 b	+ 7 b	+ 8 b	+ 7 b	+ 8 b	+ 7 b	+ 7 b
Cattaro	+ 8 b	+ 7 b	+ 8 b	+ 7 b	+ 8 b	+ 7 b	+ 7 b
Agram	+ 4 b	+ 3 b	+ 4 b	+ 3 b	+ 4 b	+ 3 b	+ 3 b
Hermannstadt	+ 1 b	— 1 b	+ 1 b	— 1 b	+ 1 b	— 1 b	— 1 b
Kronstadt	+ 1 b	— 1 b	+ 1 b	— 1 b	+ 1 b	— 1 b	— 1 b
Bukarest	+ 3 b	+ 2 b	+ 3 b	+ 2 b	+ 3 b	+ 2 b	+ 2 b
Jassy	+ 3 b	+ 2 b	+ 3 b	+ 2 b	+ 3 b	+ 2 b	+ 2 b
Odessa	+ 1 b	— 1 b	+ 1 b	— 1 b	+ 1 b	— 1 b	— 1 b
Kiew	+ 1 b	— 1 b	+ 1 b	— 1 b	+ 1 b	— 1 b	— 1 b
Moskau	— 5 b	— 5 b	— 4 b	— 7 b	— 7 b	— 7 b	— 13 b
Petersburg	—	— 4 s	— 6 w	— 13 b	—	— 13 s	—
Helsingfors	— 6 b	+ 0 s	— 2 w	— 12 b	— 10 s	— 8 s	— 8 b
Stockholm	— 11 b	+ 0 s	— 5 b	— 7 b	— 6 s	— 2 s	— 2 b
Haparanda	— 10 b	— 4 s	— 12 w	— 17 b	— 15 s	— 13 s	— 13 b
Christiansund	— 4 w	— 1 w	— 1 w	— 2 w	— 1 s	— 1 s	— 2 b
Cypr	— 3 b	— 1 b	— 1 w	— 4 w	— 3 w	— 2 w	— 7 st
Memelhaven	— 3 b	— 1 b	— 1 b	— 2 b	— 2 b	— 2 b	— 1 s
Memel	— 3 b	— 0 b	— 3 b	— 2 b	— 1 b	— 1 b	— 3 b
Riel	— 1 b	— 1 b	— 1 b	— 1 b	— 2 b	— 1 s	— 1 s
Hamburg	— 1 b	— 2 b	— 1 b	— 2 b	— 2 b	— 1 s	— 1 s
Arkona (Rügen)	— 2 b	— 1 w	— 1 s	— 1 b	— 1 b	— 1 s	— 1 s
Wilhelmshaven	— 4 b	— 2 w	— 3 b	— 1 b	— 1 b	— 1 s	— 1 s
Hannover	+ 0 w	— 2 b	— 1 w	— 1 b	— 1 b	— 1 s	— 1 s
Leipzig	+ 2 b	— 2 b	— 1 b	— 1 b	— 1 b	— 1 s	— 1 s
Berlin	+ 1 w	— 2 b	— 1 b	— 1 b	— 1 b	— 1 s	— 1 s
Breslau	+ 1 w	— 2 b	— 1 b	— 2 b	— 1 b	— 1 s	— 1 s
Aachen	+ 4 w	— 1 b	+ 2 b	— 1 b	+ 2 w	+ 1 b	— 1 w
Karlsruhe	+ 2 b	— 1 b	— 1 b	— 1 b	— 1 b	— 1 s	— 1 w
Frankfurt/Main	+ 1 b	— 1 b	— 1 b	— 1 b	— 1 b	— 1 s	— 2 b
Münster	+ 1 b	— 1 b	— 1 w	— 1 b	— 1 b	— 1 s	— 2 b
Paris, rue Cambronne							
Nizza	+ 7 b	+ 6 b	+ 7 b	+ 6 b	+ 7 b	+ 6 b	+ 6 b
Biarritz	+ 6 b	+ 5 b	+ 6 b	+ 5 b	+ 6 b	+ 5 b	+ 5 b
Lyon	+ 4 b	+ 3 b	+ 4 b	+ 3 b	+ 4 b	+ 3 b	+ 3 b
Nizza	+ 7 b	+ 6 b	+ 7 b	+ 6 b	+ 7 b	+ 6 b	+ 6 b
Mont Ventoux	+ 1 b	— 1 b	+ 1 b	— 1 b	+ 1 b	— 1 b	— 1 b
Marseille	+ 6 b	+ 5 b	+ 6 b	+ 5 b	+ 6 b	+ 5 b	+ 5 b
Algier	+ 9 b	+ 8 b	+ 9 b	+ 8 b	+ 9 b	+ 8 b	+ 8 b
Malta	+ 11 b	+ 10 b	+ 11 b	+ 10 b	+ 11 b	+ 10 b	+ 10 b
Rom	+ 6 b	+ 5 b	+ 6 b	+ 5 b	+ 6 b	+ 5 b	+ 5 b
Florenz	+ 5 b	+ 4 b	+ 5 b	+ 4 b	+ 5 b	+ 4 b	+ 4 b
Triest	+ 6 b	+ 5 b	+ 6 b	+ 5 b	+ 6 b	+ 5 b	+ 5 b
Wien	+ 3 b	+ 2 b	+ 3 b	+ 2 b	+ 3 b	+ 2 b	+ 2 b
Pola	+ 7 b	+ 6 b	+ 7 b	+ 6 b	+ 7 b	+ 6 b	+ 6 b
Ragusa	+ 8 b	+ 7 b	+ 8 b	+ 7 b	+ 8 b	+ 7 b	+ 7 b
Cattaro	+ 8 b	+ 7 b	+ 8 b	+ 7 b	+ 8 b	+ 7 b	+ 7 b
Agram	+ 4 b	+ 3 b	+ 4 b	+ 3 b	+ 4 b	+ 3 b	+ 3 b
Hermannstadt	+ 1 b	— 1 b	+ 1 b	— 1 b	+ 1 b	— 1 b	— 1 b
Kronstadt	+ 1 b	— 1 b	+ 1 b	— 1 b	+ 1 b	— 1 b	— 1 b
Bukarest	+ 3 b	+ 2 b	+ 3 b	+ 2 b	+ 3 b	+ 2 b	+ 2 b
Jassy	+ 3 b	+ 2 b	+ 3 b	+ 2 b	+ 3 b	+ 2 b	+ 2 b
Odessa	+ 1 b	— 1 b	+ 1 b	— 1 b	+ 1 b	— 1 b	— 1 b
Kiew	+ 1 b	— 1 b	+ 1 b	— 1 b	+ 1 b	— 1 b	— 1 b

Kattowitz 12 Uhr.

| | | | | | | |

Kaiserreise in Corsica an der Schlachtbank.

Es ist noch nicht lange her, daß wir mitteilen mußten, daß Kaiser Wilhelm II. auf seiner Mittelmeerreise auf Corsica gelandet war. Jetzt schreiben Berichte, daß auf seiner Reise durch Corsica, die Kaiserin und Prinz Eitel Friedrich, der Kaiser und Prinz Adalbert, Prinz August Wilhelm und Prinz Oskar, Prinz Joachim und Prinz Friedrich Leopold, Prinz Heinrich und Prinz Friedrich Karl, Prinz Friedrich Wilhelm und Prinz Friedrich Sigismund, Prinz Friedrich Wilhelm und Prinz Wilhelm, Prinz Oskar

Japanesische Abtheilungen.

Die große Ausstellung Japans, welche in Wien, Prater, Rotunde, eröffnet ist, bietet ein ganz eigenthümliches Interesse dar. Wir sehen hier Gegenstände, welche uns in ihrer Art vollständig neu sind, und wir sehen sie in einer Vollendung, wie sie nur ein Volk hervorbringen kann, welches seit Jahrhunderten in seinen Künsten und Gewerben nur Vollendetes schuf. Wir sehen Gegenstände, welche uns in ihrer Art vollständig neu sind, und wir sehen sie in einer Vollendung, wie sie nur ein Volk hervorbringen kann, welches seit Jahrhunderten in seinen Künsten und Gewerben nur Vollendetes schuf. Wir sehen Gegenstände, welche uns in ihrer Art vollständig neu sind, und wir sehen sie in einer Vollendung, wie sie nur ein Volk hervorbringen kann, welches seit Jahrhunderten in seinen Künsten und Gewerben nur Vollendetes schuf.

Fig. 1. Porzellan.

Fig. 2. Blumenvasen.

Fig. 3. Porzellan.

Fig. 4. Porzellan.

Fig. 5. Porzellan.

Fig. 6. Porzellan.

Fig. 1 und 2. Porzellan. Fig. 3. Porzellan. Fig. 4. Porzellan. Fig. 5. Porzellan. Fig. 6. Porzellan.

Fig. 7. Lackarbeit.

Fig. 8. Lackarbeit.

Fig. 9. Lackarbeit.

Fig. 7. Lackarbeit. Fig. 8. Lackarbeit. Fig. 9. Lackarbeit.

Fig. 1 und 2. Porzellan. Fig. 3. Porzellan. Fig. 4. Porzellan. Fig. 5. Porzellan. Fig. 6. Porzellan. Fig. 7. Lackarbeit. Fig. 8. Lackarbeit. Fig. 9. Lackarbeit.

Die Ausstellung Japans, welche in Wien, Prater, Rotunde, eröffnet ist, bietet ein ganz eigenthümliches Interesse dar. Wir sehen hier Gegenstände, welche uns in ihrer Art vollständig neu sind, und wir sehen sie in einer Vollendung, wie sie nur ein Volk hervorbringen kann, welches seit Jahrhunderten in seinen Künsten und Gewerben nur Vollendetes schuf. Wir sehen Gegenstände, welche uns in ihrer Art vollständig neu sind, und wir sehen sie in einer Vollendung, wie sie nur ein Volk hervorbringen kann, welches seit Jahrhunderten in seinen Künsten und Gewerben nur Vollendetes schuf. Wir sehen Gegenstände, welche uns in ihrer Art vollständig neu sind, und wir sehen sie in einer Vollendung, wie sie nur ein Volk hervorbringen kann, welches seit Jahrhunderten in seinen Künsten und Gewerben nur Vollendetes schuf.

Fig. 10. Lackarbeit.

Fig. 10. Lackarbeit. Fig. 11. Lackarbeit. Fig. 12. Lackarbeit. Fig. 13. Lackarbeit. Fig. 14. Lackarbeit. Fig. 15. Lackarbeit. Fig. 16. Lackarbeit. Fig. 17. Lackarbeit. Fig. 18. Lackarbeit. Fig. 19. Lackarbeit. Fig. 20. Lackarbeit. Fig. 21. Lackarbeit. Fig. 22. Lackarbeit. Fig.

Als sie starb.

Skizze aus dem Wiener Volksleben

von

Ada Christen.

(Nachdruck verboten.)

In dem Hofraume der „Blauen Gans", des langgestreckten alten Vorstadthauses, geht es schon am Vormittag lebhaft zu. Das ist etwas ganz ungewöhnliches, denn die Leute, die das Haus seit einem halben Jahrhundert bewohnen, sehen zu jenen Stunden fast unabässig hinter ihrer Werkbank, hinter Waschtrog und Bügeleisen in den heißen Küchen, oder sie sitzen an den Fenstern bei ihren Nähmaschinen. Es ist ein fleißiges, lustiges Volk da unten in der letzten Vorstadt. Ehemals stand das lange Haus herausragend zwischen Tuchspannen, Federn und niedern Häuschen; nun aber ist die Stadt zu klein geworden, immer weiter und weiter hinaus wurden die großen Neubauten geschoben, die riesigen Straßen erhöht, und so steht die „Blaue Gans" fast gleichsam in einem Graben, hinabgedrängt von mächtigen Häusern, umgeben von fremden Menschen.

Gleich einem andern Volksstamm leben die Eingeborenen der „Blauen Gans" weiter, sie lehnen das Neue und Fremde ab. Drei Geschlechter wohnen zur Stunde noch dort und haben den Ton und die Art bewahrt, die ihre Urväter hatten, und wie viele auch von ihnen in die Ferne gingen, sie kehrten stets wieder heim in Freud und Leid. Es sind ja zumeist sehr arme Leute, die da leben, miteinander arbeiten und in harten Tagen einander beistehen, so gut sie es eben können. Im Laufe der Zeit haben sich da auch Verwandtschaften herausgebildet, die heute schon schwer zu ergründen sind, doch das Gemeinsamkeitsgefühl der Nachbarn ist stärker als manche Blutsverwandtschaft anderswo. Jede Heirat, jede Geburt, jeder Sterbefall ist ein großes Familienereigniß für die gesammte „Blaue Gans"; eine unpassende oder auch passende Liebschaft, plötzliche Krankheit, Arbeitslosigkeit, Leichtfertigkeiten werden bei dem großen Ziehbrunnen im Hofe eingehend besprochen.

Das alte Gebäude hat ein schmales Vorderhaus mit einem hohen Stockwerk, rechts und links schließen sich niedere, langgestreckte Erdgeschosse an, und das Ganze sperrt ein niederes, breites Querhaus ab, auf dem wieder ein gedrücktes Stockwerk sitzt. Dieser beinahe kleeblattförmige Bau hat einen langgedehnten Hofraum. Bei dem Hintertrakte sind in gleichmäßiger Entfernung Pflöcke in die Erde geschlagen, Wäscheleinen daran festgeknüpft und kreuz und quer gespannt; jahraus jahrein flattert an den Stricken schöne weiße Leibwäsche. Die Kinder halten zumeist Wacht dort, kreuzen und balgen sich mit den großen Zughunden. In der Mitte des Hofraumes steht ein alter Brunnen, er kächzt und schreit, wenn Wasser geschöpft wird, und die Stange baumelt meist mahnend durch die Luft, besonders wenn sie der Wind erfaßt. Neben dem Brunnen breiten sich verkümmerte Flieder-bäume aus, und die Nachbarn schleppen verkümmerte Pflanzen, verstaubten Epheu, kränkliche Oleanderbüsche herbei, sobald die ersten warmen Sonnenstrahlen kommen, damit sich das grüne Zeug von der Zimmerluft erholt. So stellt sich „der Garten", wie sie die Kinder gern nennen, zusammen. Den vordern Theil des Hofraumes, den schmalen, verengen noch alle die Geräthe, die der Gastwirth braucht, der das Erdgeschoß des Vorderhauses innehat; unter dem Thorbogen, der breit und niedrig ist wie ein altes Stadtthor, liegen Fässer und Schläuche, an den Wänden aber hängen Löscheimer und Feuerleitern und ein paar Handlaternen.

Dieser Hofraum nun ist der Platz, wo abends in der Dämmerstunde alle um den Brunnen zusammenkommen, um die Angelegenheiten der „Blauen Gans" zu besprechen. Das geht aber freilich nur im Frühling an, wenn die kargen Fliederbüsche blühen und duften, und später im heißen Sommer, wenn der Tag langsam verglüht und um den alten Brunnen ein kühler Luftzug weht, wenn die Sterne so groß und hell niederschauen von dem tiefblauen Nachthimmel, daß den Leuten da unten nach ihrem langen Hin- und Herreden das Schweigen so wohlthut wie der Fricke, den die schimmernden Lichter niederstrahlen in den eingeschlossenen Raum.

Wenn der Herbst kommt, da rücken die Nachbarn näher an die Küchenthüre der Frau Siegl; es ist das die zweite rechts im Erdgeschoß; aber sobald es kalt wird, sobald der Winter in die Fenger bläst, kriechen sie alle in die große Stube der kleinen Frau Siegl.

Breiter Hausrath macht das Zimmer der lustigen Siegl-Marie trocken und behaglicher als alle andern Stuben des Hauses, und dann duftet es auch immer so nach frischem Brot, denn neben dem Gemach ist ein kleiner Kaufladen, wo sie Brot und Hefe feil hat.

Frau Siegl ist ein verständiges Weiblein; sie war armer Leute Kind und mußte sich schon von ihrem siebenten Jahre ab ihr Stück Brot selbst verdienen. Zuerst mußte sie Knöpfe an die Handschuhe nähen, die ihre Mutter anfertigte, später war sie selbst eine der geschicktesten und feinsten Handschuhnähterinnen. Ihre Eltern waren in der „Blauen Gans" geboren und starben dort; sie blieb auf demselben Fleck Erde bei ihrem Großvater, und als auch der in ihren schwachen Armen starb, lebte sie bei den Paaten und Nachbarn weiter, half, pflegte, tröstete und arbeitete rastlos. So wurde aus dem Kinde ein junges Mädchen, dann ein altes Mädchen, aber sie wußte nichts mehr, sie blieb sie klein wie ein Kind, hatte einen großen Höcker, war aber doch immer lustig und schien fleißiger als alle andern Näherinnen.

Einen dienstfreien, wortkargen jungen Nachbar gefiel ihre Lustigkeit, ihr Fleiß und ihr hübscher Kopf so gut, daß er sie zum Weibe begehrte. Sie schlug lachend ein, und die Hausleute freuten sich, daß die „lustige Marie" den braven Schlossergesellen zum Manne bekam. Ein alter Nachbar, ihr Firmpathe, dessen Frau und Tochter die kleine Marie gepflegt hatte, bis sie die Augen geschlossen, wurde selbst verdrießlich und kränklich. Er wollte ein ruhiges, mühloses Leben haben, und so rief er das junge Ehepaar und einen Advocaten und verschrieb ihnen das kleine Geschäft und den alten Hausrath unter der Bedingung, daß sie ihn gut hielten bis zu seinem Tode. Und sie thaten es redlich, hätschelten und pflegten ihn, solange er lebte.

So war aus dem schwachen kleinen Krüppel, aus der verwaisten Arbeiterin etwas geworden, was sie nie zu denken gewagt hätte: eine Kleinbürgersfrau, die nimmer Handschuhe zu nähen brauchte. Sie konnte nun in ihren freien Stunden auf der Fensterbrüstung sitzen und auf die Straße hinaussehen, und sie that es beinahe so würdevoll wie oben im Stockwerk die Hausfrau der „Blauen Gans".

Die Siegl-Marie führt in ihrer lustigen Weise bei den Abendversammlungen das große Wort, denn es gibt immer Fragen, welche die „Blaue Gans" zu Erörterungen zwingen. Manchmal genügt der nachwendige Ankauf eines neuen Regenschirms, um die Nachbarn in Athem zu halten. Da muß Farbe, Stoff, Größe dem allgemeinen Geschmack zusagen; der zunächst Betheiligte, zumeist ein unbeholfener Junggeselle, muß seine stillen, unklaren Vorstellungen dem diesem Gegenstande anlegen, denn die Frau Siegl sagt gutmüthig-nachdenklich: „Sie, schön's, ein blauer Regenschirm ist was sehr schönes!"

Die Schwester der Hausfrau, die Hofschneidermeisters-Witwe Frau Fluß, die bald achtundsiebzig Jahre alt wird, sich aber kerzengerade hält, ein Paar dunkle glänzende Augen und eine Fülle weicher weißer Haare hat, sagt ahnungsvoll bestimmend: „Sie sind ein einzelner Mensch, darum muß der Regenschirm so groß sein, daß er wenigstens zwei Leut' schützt beim Weiter."

Dann steht die Frau Peter auf, stemmt beide Arme in die Hüften und fragt herausfordernd: „Na? — und der Stoff?" Alle schweigen. „Sie kaufen Ihnen einen Schirm von einer glänzenden Hallseiden, der kommt Ihnen nicht viel theurer als einer von Wollstoff und ist doch billiger als ein kleinwinziger ganzseidner, den Sie höchstens über Ihren eigenen Hut halten können. Geben's nur das Geld her, ich werd' Ihnen schon selber morgen einen kaufen."

Niemand widerspricht, der Schmiedegeselle gibt sein Geld her, und am nächsten Sonntag traut bei schönstem Wetter eine schwerfällige Figur mit einem sehr großen, hellglänzenden, veilchenblauen Regenschirm durch den Hof der „Blauen Gans". Die Kinder umringen den Schmied mit Bewunderungsrufen und begleiten ihn bis an die Grenze des Hauses; der Schirm spielt von da ab eine Rolle in ihren Zukunftsträumen, und mit der Zeit machten die blauen Regenschirme beinahe da unten.

So wie in diesem einen Falle steht aber die Wäscherin Peter in allen wichtig da, nur fürchten sie die Kinder auch, weil sie eine rasche Hand hat, während sie die dickliche Frau Siegl nur lieben.

Die Kinder in der „Blauen Gans" sind auch anders als alle andern; sie werden wie ein lärmendes Gemeingut behandelt und sind in allen Wohnungen zu Hause. Wer eben Zeit hat, füttert und prügelt sie sammt seinem eigenen. Da die Thüren der Nachbarwohnungen alle in den Hof münden, so laufen, watscheln und kriechen sie von einem zum andern und reden daher stets so altklug und einfältig, wie sie es von den Erwachsenen hören. Da gibt es noch junges Volk, das über eine halbe Stunde Entfernung von der „Blauen Gans" nie hinauskam, und es ist noch nicht so lange her, daß ein Mädchen von sechszehn Jahren ganz ernstlich fragte: „Um Gotteswillen, was geschieht denn mit uns allen, wenn's die „Gans" auch zusammenreißen und ein neues Haus herbauen?"

„Oho! das geschieht nicht, so lang' ich leb'!" erwiderte die Hausfrau, „und meine Kinder werden das Haus, in dem wir alle miteinander gelebt sind, auch nicht so verunehren, daß sie's verkaufen. So meine fünfundzwanzig Jahr' hoff' ich schon noch dazubleiben, und wenn nachher was geschieht, so muß euch halt unser Herrgott in seinen Schutz nehmen, wenn ihr alle in die Fremd' müßt's."

Die Fremde! Was außer den Dachraufen des Hauses geschieht, ist für die schlichten Leute schon fernes und fremdes. Wenn die Männer von der Arbeit heimkommen und am Brunnen oder bei der Frau Siegl von den Vorgängen des Lebens erzählen, so horchen die Weiber und Kinder gespannt hin und verwundern sich, als wären es Geschichten aus einem andern Weltheil oder Märchen, wie sie in den Kinderbüchern stehen und gemalt sind. Die Frauen und größern Mädchen, die ab und zu ihr Handwerk unter andere Menschen führt, erzählen daheim alles, was ihnen auffällt und bezeichnet, sie ärgern oder selten etwas ungewöhnliches und freuen sich, wenn sie wieder in ihrem alten Winkel sitzen.

Laster, Verbrechen, große Sünden und Leidenschaften sind dem mühseligen Leben der Menschen da unten fern geblieben, freilich auch große Freuden und großes Glück. Selbst die Thorheit fand ihren Weg nicht zu ihnen, sie können ihr die Thür nicht öffnen, denn sie haben stets die Hände voll mit Arbeit. Für die Leute beginnt der Tag sehr früh und endet mit dem letzten Lichtschimmer, und alle die Stunden hindurch hört man das strenge Geräusch der Arbeit, das Lachen und Klagen, Singen und Zanken, Plaudern und Beten nur hinter den Küchenthüren.

Warum aber geht es heute in dem Hofraume des langgestreckten Vorstadthauses schon am Vormittage so lebhaft zu? —

Vor der zweiten Thür an der rechten Seite des Erdgeschosses macht heute jeder, der vorübergeht, halt und frägt theilnahmsvoll einen andern, der auch kommt oder geht:

„Na?"

„So lang' sie lacht, ist allweil nicht das Schlimmste zu fürchten!"

Die Antwort gibt jetzt eine kurzkeinige, kralle Frau dem Manne, der halblaut fragt, und in demselben Tonfalle wiederholt sie dieselbe Worte, wiegt die breiten Hüften und macht dieselbe tröstende Geberde mit allen zehn ausgespreizten Fingern, so oft sie einer fragt.

Ein paar andere Weiber kommen herbei und trocknen ihre nackten Arme in die Vorschürzen, denn sie lieben nur eilig von ihrer Waschcarbeit davon. Auf die tröstliche Antwort der breiten Frau Rest nicken sie bekümmert mit den Köpfen und gehen wieder in ihre Küchen. Jedesmal öffnet sich eine oder die andere Thür, dann quillt der Waschdunst heraus in die laue Luft wie eine weiße Wolke, und dazwischen taucht ein rothgedunsenes Gesicht auf, der fragende zu der Küche der Frau Siegl hinüberschaut.

Nun kommen die Kinder aus der Schule heim; sie gehen aber auch nicht weiter als bis an die zweite Thür rechts. Dort bleiben sie stehen, und das größte Mädchen raunt den Kleinen zu: „Ich hab' durch das Gassenfenster hineinschauen können, wie ich mich auf die Zehen gestellt hab'; die Frau Siegl liegt im Bett und schaut aus wie die weiße Wand!"

„Aber was hat sie denn?" fragt weinerlich ein kleines Ding, das vom Kopf bis zu den Knöcheln in ein graues Wollschlagetuch gewickelt ist und doch am ganzen Leibe zittert.

„Ist dir kalt, Teuerl?" sagt das große Mädchen und fest die winzigen rothen Hände der Kleinen auch noch in das Tuch.

„Kalt ist mir nicht," erwidert die Toni, und ihre Zähne schlagen zusammen, und sie muß sich mit der ganzen Gestalt umwenden, damit sie der Großen in die Augen schauen kann, „aber siehst, mich gruselt 's allweil, wenn ich an die krank Frau Siegl denk'."

„Was hat sie denn?" fragte ein dickwanziger Bube und springt von einem Fuß auf den andern, denn seine Stiefel haben nur schmale Ueberreste von Sohlen, dafür aber sehr hohe Schäfte.

„Den Herzwurm hat sie, hat die Frau Fluß gesagt, und der frißt ihr das Herz ab, und drum kriegt sie die Bleichsucht und muß heut' sterben, weil — weil sie ganz blaß auszuschauen ist, gelt, Liesel?" erwidert die kleine Rosi, und die Augen des zarten Kindes füllen sich mit Wasser. „gelt, Liesel?"

„Freilich, freilich," stottert die Liese, zupft und zerrt an ihrem dünnen, feuerrothen Kleidchen und hält tief Athem, als ob sie die zwei Worte sehr anzustrengen hätten.

Die Kinder horchen, ob sich hinter der Thür nichts rührt; nach einer Weile zerrt die Liese rechts und links an ihrem grasgrünen Hals- und Kopftuch, als könnte sie die Worte herausziehen. Sie hebt an: „Fr- —", wird dunkelroth, das ganze Gesicht mit den perlenrunden schwarzen Augen bläht sich auf, sie denkt offenbar mühsam nach, und endlich stößt sie fast Buchstabe um Buchstabe aufgeregt heraus:

„Fr-i-ß-t — ist der — der-r Wu-r-r-m — schr-schon lang-lang-gu-mä-mächt-ti-tig-zug?" —

Verwundert hören die Kinder zu, denn so schlimm hat der Kleine seit lange nichtgestottert; sie lachen sogar ein wenig, sehen aber gleich gespannt auf die Lippen der Rosi, die zaghaft erwidert:

„Ja, Liesel, seit zwei Täg', hat die Frau Fluß gesagt."

Wieder schweigen sie verschüchtert und forchen nach der Thür der Frau Siegl. Da kommt ein halbmüchziger Bursche mit langen Beinen und schmalen Schultern durch das Thorbogen gerannt und schreit schon im Thordogen athemlos:

„Ist die Sieglin schon verstorben worden?"

„So plärr' doch nicht so!" weist ihn die Größte zurecht. „warum fragst?"

„Weil der Herr Meßner zu meiner Frau Mutter gesagt hat, gestern, wenn die Sieglin die letzte Oelung kriegt, nachher wird's gleich besser!"

Das große Mädchen hält ihm die Hand auf den Mund und raunt ihm zu: „Wirst denn nicht aufhören mit der Bruderei?"

„Bin ich eine Katz als wie ihr dummen Mädeln, daß ich so um und um miauen soll?" und er schleudert ohne Ursache die Arme in die Luft.

„Ich möcht' hineingehen und allweil bei der Frau Siegl bleiben. Thut's nur nicht weinen, wenn wir hineingehen, sonst wird ihr bang, hat die Frau Fluß g'sagt," erklärt die Rosi wichtig.

„Na, da schneuz' dir dich zuerst, und nachher wisch' dir's G'sicht ab, schaust ganz verheult aus!" brummt der Bursche. Dann sagt er haftig: „Ich geh' gleich hinein," und faßt die Thürklinke.

Das große Mädchen und die Rosi hängen sich an seinen Arm und flüstern erschrokt: „Franzl, du darfst nicht hinein, gar niemand Fremder darf."

„Du bist nicht aus unserm Haus!" keifet die Große abwechselnd.

„Freilich, was denn? ist's vielleicht die aus der „Blauen Gans", die allweil mit dem schönen Wagen kommt? mit dem nobeln Kutscher? Aha! Jetzt grad' ist's wieder drin; meine Frau Mutter hat sie selber kommen g'sehn, die g'hört noch mehr'ser als ich, justament!" zischelt der Franz.

„Das ist gar nicht wahr, du bist aus einem ganz neuen Haus, g'hörst nicht her, die aber g'hört her, das ist die Grethel, die jetzt „gnädige Frau" heißt, gelt, Liserl?" bekreuert die Rosi, und die war ch' auch so ein armes Kind, wie wär' sein, wie's noch klein war, gelt, Liserl? Die Frau Siegl hat uns alles erzählt, denn sie ist der Frau Siegl ihre allerbeste Freundin, gelt, Liserl? und, hat's g'sagt, wenn wir Mädeln recht brav sein werden und arbeiten und beten und fleißig eine Kunst lernen werden, dann kriegen wir auch so viel noble Sachen — gelt, Liserl?"

„So, so! Die Grethel ist das, schau, schau!" spöttelte der Franz, „das ist also die Theaterprinzessin, die, was Lügengrethel g'heißen hat, wie's ein kleines Mädel war, weil's allweil so G'schichten zusammenstudirt hat, die alle nicht wahr waren, und zu die Kinder g'sagt hat, daß das wirklich alles wahr ist. Meine Frau Mutter ist mit dem verlogenen Ding in die Schul' gegangen, und unsere Großmutter hat die Grethel allweil als Beispiel aufgeführt, wenn wir gelogen haben. Braucht's euch gar nichts einzubilden auf die gnädige Frau."

Einen Augenblick schaut die Rosi verdutzt vor sich hin, dann zuckt sie mit den Achseln und sagt ergebungsvoll: „Na ja, das ist schon so, gelogen hat sie allweil, aber das macht nichts, sagt die Frau Siegl, das hat halt dazu g'hört. Die Grethel hat jetzt ein goldenes Haus drin in der Stadt" — sie schaut den Franz sehr unternehmend an und redet hastig weiter — „und die Frau Siegl war in allen seidenen Zimmern, wo jedes seidenes Zimmer so groß ist wie die ganze „Blaue Gans," und in die seidenen Zimmer fliegen lauter goldne Vögel allweil hin und her, hin und her, hat's auch g'sagt — gelt Liserl?"

„Hörst, mir scheint, du bist bei der Lügengrethel in die Schul' gegangen, so aufschneiden kannst!" platzt der Buxe heraus.

Die Rosi läßt sich nicht einschüchtern durch die schrille Kinderstimme und fragt noch einmal ihre stummgewordene Freundin: „Gelt, Liserl?"

Das Kind Rosi mit heller Bewunderung zu der Gespielin auf, die in einem Athemzug so viel reden kann, denn sie hat nur fort und fort stumm die Lippen bewegt und jedesmal genickt, sobald ihre Zeugenschaft angerufen wurde für die Herrlichkeiten der Lügengrethel; auch jetzt nickt sie ununterbrochen.

„Die Grethel ist jetzt kommen," beginnt die Rosi wieder und spricht verzagt, „weil meine Frau Godel*) ihr geschrieben hat, daß die Frau Siegl so krank ist."

„Hat sie die letzte Oelung kriegt oder nicht?" schreit der Franz verbissen und hartnäckig.

„Jesus! hast's denn nicht g'hört? heut' in aller Früh war der geistliche Herr bei ihr, sie hat gebeichtet und ist aber nachher ganz lustig gewesen, so wie allweil. Er hat eine Freud' g'habt, wie er fortgangen ist, und sie hat nachher geplaudert und gelacht; aber der Herr Doctor hat g'sagt, und die Frau Fluß hat auch g'sagt, daß sie deswegen doch heut' sterben thut," schluchzte die Rosi.

„Himmelsacrament! ist's alsdann verstehen worden mit dem Allerheiligsten oder nicht?" ereifert der Bursche entrüstet.

„Ja! ja! ja!" bestätigen ihn die Kinder.

„Alsdann stirbt sie nicht!" sagt der Franz mit Bestimmtheit.

„Nicht?" fragt die Große freudig-verwundert, „woher weißt du's?"

„Weil's der Herr Meßner g'sagt hat, der allweil mit dem Herrn Pfarrer um und um geht bei die Kranken und Sterbenden und alles das besser kennt als die Doctoren und die alten Weiber. Wenn eins versehen wird, hat er g'sagt, mit dem guten Glauben, daß es ihm helfen thut, so stirbt eins nicht! Das hat der Herr Meßner g'sagt; alsdann stirbt die Liesin gar nicht."

„Gewiß nicht?" fragt die Rosi vertrauensvoll.

„Meiner Treu und Brei,
Festerer und Brei,
Kräftiger Stern,
Heiliges Weib."

So schwört der Franz feierlich. Es ist dies der höchste Schwur, den sich die Kinder der „Blauen Gans" und wol alle Kinder der Vorstadt leisten.

Die jungen Gesichter verklärt ein freudiges Lachen, sie treten näher zu dem Burschen, wollen noch mehr wissen; doch da geht die Küchenthür der Frau Siegl auf, und ein hageres, blasses, vergrämtes Antlitz, in welchem nur die Augen roth verschwollen sind, schaut heraus, und zitternde Lippen flüstern:

„Holt's geschwind die Frau Peter, und du, Roserl, komm' herein zu der Frau!"

„Peterin, Frau Peterin! kommen's geschwind zu der Frau Siegl!" ruft das große Mädchen mit gedämpfter Stimme bei der zweiten Küchenthür links hinein.

Der Franz steckt die Hände in die Hosentaschen, schlendert langsam hinaus und sagt überzeugungsvoll laut: „Die Weiber und die Mädeln sind lauter Gäns, und der Doctor, der soll sich sein Geld fürs Studiren zurückgeben lassen; der weiß schon gar nichts. Die werden sich alle zissen über den Herrn Meßner, denn sie stirbt zusammt gar nicht."

Die Küchenthür der Frau Siegl ist offen geblieben, und langsam, von angstvoller heißer Neugierde gedrängt, kommen die Kinder herbeigeschlichen und schieben sich in die Küche. Auch die Frau Peter will schon über den Hof, im Lauf streift sie den dampfenden weißen Seifenschaum von ihren kräftigen Armen und wischt sich das brennende Gesicht rundum ab. Die hohe Gestalt reckt und bewegt sich wie ein Mann, und doch preßt sie ihre gefaltete Hand auf die linke Brustseite und murmelt etwas, als sie die Klinke der Saubenthür niederdrückt.

*) Gotten.

(Schluß folgt in nächster Nummer.)

Ada Christen.

Wenn man die Frage stellt nach den eigenartigsten und charakteristischsten Vertretern deutscher Art in der zeitgenössischen Schriftwelt Oesterreichs, so erhält man fast einstimmig zwei Namen zur Antwort: Anzengruber und Ada Christen. Namen, die auch in den deutschen Landen außerhalb der schwarzgelben Pfähle doch geschätzt sind, zwei markige Figuren, beide aus sich selbst herausgewachsen, ursprünglich und tief angelegt. Vielleicht darf man bei ersterem nicht nur an den „Pfarrer von Kirchfeld" denken, so wenig wie bei letzterer nur an ihr erstes Gedichtbuch — „Lieder einer Verlorenen" — das wie ein phänomenales Flammenzeichen plötzlich am Horizont aufstieg. Beide müssen nach ihrem ursprünglichen Wesen erfaßt werden: in der poetisch verklärten, formvollendeten, dem gewinnenden Idyll der Schilderung des Volkes, in dem durch nichts zu ernüchternden Drange, die Wahrheit zu sagen und gutes zu retten. Viel bringt man allerdings nicht, was draußen im Reich irgendwelcher noch unter als Deutscher Grundzug des deutsch-österreichischen Volkslebens gilt, jene sogen. „Gemüthlichkeit", die, eine widerliche Mischung von scheinbarer Gutmüthigkeit, selbstzufriedener Roheit und schlecht verhehlter Bedürfnißlosigkeit sich in typischer Manier auf dem Theater, in den Dorfgeschichten, bei den Volksdichtern und in oberflächlichen Reiseberichten breit macht, aber glücklicherweise hat ungetrübten Volksdramen durchaus fremd ist. Und Anzengruber und Ada Christen singen und sagen, das ist aus den tiefsten Tiefen des Gemüths erlauscht gewollen und hat nichts gemein mit jener verwaschenen Gemüthlichkeit, welche dem bei seiner sächsischen Stammesmilch angefeuchteten österreichischen Volksdrama so verderblich angehaftet wird.

Den hohen literarischen Rang Ada Christen's kennzeichnet der Umstand, daß sie mit keinem geringern als Anzengruber in Parallele gesetzt wird. Was letzterer in der Wiedergabe des Lebens auf dem Lande ist, bedeutet erstere in der Schilderung des Lebens in der „alten, guten Bierermark", auf den „Gründen", wo die letzten Häuser stehen. Doch die Scenen, die sie aus diesen Stätten des Elends mit packender Naturtreue vorführt, die bald rührenden, bald abstoßenden, aber stumm zum Grifen gricchischen Figuren, deren Thun und Lassen sie bis in die feinsten Fasern des Seelenlebens zergliedert, sie sind keine Phantasiegebilde, sondern künstlerisch verklärte Spiegelbilder — ihrer eigenen Vergangenheit.

Ada Christen, ein wiener Bürgermädel, ist der Tochter eines wohlhabenden Vorstadtkaufmanns, der seine Mußestunden an der achtundvierziger Bewegung mit langer Nasenwaffenhaft kühlen mußte. Vier Jahre alt war sein jüngstes Töchterchen Christiane geboren am 8. März 1844, als der sechzehn Häuser füllenden Kinderschar der Vater entrissen wurde. Von dem Augenblicke an war es vorbei mit der behaglichen Existenz eines bescheidenen wiener Bürgerhauses. Auch das kleinste Kind mußte arbeiten; es wurden Blumen gemacht, Handschuhe und Mützchen genäht. Monatelang gab es nicht Brot genug, geschweige denn Fleisch. Die kleine Christel lernte die Noth in den bittersten Formen kennen, und was in ihren Schriften so ergreifend, herzbetörenden Schilderungen unsäglichen Elends und freudarmer Jugend entströmt, beruht alles auf selbsterlebtem. Frühzeitig fühlte sie sich auf die eigenen Füße und folgte dem Beispiel einer ältern Schwester, die zur Bühne ging. Die entsetzende Thätigkeit der kleidbeschäftigten Schneiderlein untergrub die zarte Gesundheit des schwächlichen Mädchens, dessen eigenthümliche Schönheit in den auffallend ausdrucksvollen blauen Augen lag, voll Güte und nachdenklicher Trauer. So war es denn ein Glück zu nennen, als ein begüterter ungarischer Edelmann die Neunzehnjährige zum Traualtar führte und damit aus dem Theaterleben fort, dessen Licht- und Schattenseiten in den noch schimmernden Pfeilengehern Spuren hinterließen, deren Eindrücke sich später in Ada Christen's Werken offenbarten. Im zweiten Jahre der Ehe wurde der Gatte irrsinnig und starb nach schweren Leiden.

Während der dürftere Tage der Krankenpflege entstanden ihre ersten Gedichte, „Lieder einer Verlorenen", welche 1868 erschienen und einen sensationellen Erfolg errangen. Weitere Gedichtsammlungen, „Aus der Asche," „Schatten," „Aus der Tiefe", dazwischen der Roman „Ella" und das Drama „Faustina" folgten. Aber der eigentliche Goldgrund ihres Talents traf sie mit ihren Skizzen „Vom Dorfe" (1873), „Aus dem Leben" (1876) und „Unsere Nachbarn" (1880), deren zweiter Teil in diesem Jahre erscheinen dürfte. In diesen Skizzen, deren Vorwürfe dem wiener Armenviertel entlehnt sind, äußert sich der ganze Zauber ihrer künstlerischen Individualität wie aber ganzen Persönlichkeit in einer unbedingten, kühnen, der Situation und dem Gegenstand stets wundervoll angepaßten Sprache. Seit einigen Jahren ist Ada Christen zum zweiten mal vermählt, mit dem Kittmeister Breden, mit dem sie in der glücklichen Ehe und in den behaglichsten Verhältnissen lebt, der geistige Mittelpunkt eines glänzenden Kreises, hochgeachtet von allen, die sie kennen, geliebt von allen, denen ihre mitunter milde Hand gutes erweist. Sie ist eine ganz merkwürdige Erscheinung durch die Ausübung ihres Berufs, durch das seine Kunstgefühl, das sich nach und nach von selbst einstellt, durch den Ernst und die Wahrhaftigkeit ihrer literarischen Natur und vor allem durch die edle Güte ihres Herzens. Es ist frisches Quellwasser, was aus ihren Schöpfungen hervorperlelt, und wer aus Neugier oder Absichtslose Einblicke gewinnen will in das äußere und innere Leben der Armen und Elenden, in die Tragödie und Komödie ihres Kampfes und Daseins, der greife nach dem Becher, den uns Ada Christen credenzt.

Moden.

Moderne Lorgnetten. — Die vornehme Damenwelt mochte sich nicht dazu entschließen, den entblößenden Klemmer auf ihre aristokratischen Nasen zu setzen, und griff daher schon seit ein bis zwei Jahren wieder zu der Lorgnette, nur erwarb Hutzschlüssel nachzuhelfen, wobei man zur Abwechslung die vor fast 50 Jahren üblichen langstieligen Schildkrötlorgnetten den neuern in Aussicht brachte. Jetzt trifft man indeß solche Lorgnetten auch aus schwarzem geschliffenem Horn, was sich sehr hübsch macht und vielen Anklang findet.

Regenschirme. — Dieses nützliche und zu Zeiten sogar unentbehrliche Geräth muß sich ebenfalls allerlei Neuerungen und Veränderungen von der Mode gefallen lassen. Am Gestell selbst schafft der nimmer ruhende Erfindungsgeist beständige Verbesserungen, man hat Schirme, die sich von selbst öffnen und schließen, wobei es nur der Beihülfe eines Fingerdruckes bedarf; ebenso lassen sich die an und für sich ziemlich kleinen Schirme so eng zusammenfalten, daß sie nicht breiter als ein Spazierstöckchen aussehen, aber auch der Ueberzug zeigt sich jedes Jahr in wechselnden Farben und Mustern. Die noch unlängst so beliebten Bezüge aus Changeantseide sind gänzlich beseitigt worden, dagegen kommen hauptsächlich gestreifte oder durch schmale Kreuz- und Querstreifen in große Carreaus getheilte Seidenstoffe zur Verwendung, unter denen die dunkel- und pflaumenblauen mit silbergrauen Streifen am beliebtesten scheinen; indeß findet man daneben stets auch glatte Seide, hochstens mit einem breiten Randstreifen versehen. Als Stäbe benutzt man in neuster Zeit viel den Stamm der Bambusrohr, welcher eine sehr schöne, feingetüpfelte Maserung hat, und gibt demselben häufig einen einfachen Knauf aus Achat, Marmor oder dem von Cap importirten Crocidelle, einem Stein, welcher von der Eingeborenen Südafrikas häufig zu Amuletten benutzt wurde, da man bemerkte, daß er durch Polirren und Schleifen ein wunderschönes vielfarbiges Material zu allerlei Zierathen abgeben könnte. Außerdem sieht man auch mehr oder weniger kunstvoll geschnitzte und eingelegte Griffe aus Elfenbein und Holz, welche Thierköpfe, Sphinxe oder chinesische Mandarinen vorstellen oder auch eine kurze, breite, braungrüne Scheibe bilden; jedenfalls erhält der elegante Regenschirm aber ein Futteral aus gleichem Stoff wie der Ueberzug und wird bei zweifelhaftem Wetter in diesem Futteral getragen. Eine ganz besondere Neuerung ist es auch, daß man jetzt als Schluß bei den Regenschirm zusammenschließenden Gummibandes den in Silber mit oder ohne Vergoldung ausgeführten Anfangsbuchstaben des Namens der Eigenthümerin, auch bisweilen auch ihr Monogramm, benutzt, indem man den Buchstaben auf der Rückseite mit einem Haken versieht.

Schlüsselkette für Herren. — Eine neue, in England aufgekommene und in Paris vielfach nachgeahmte Mode für die elegante Herrenwelt sind die langen silbernen Schlüsselketten, an denen übrigens außer den vielen verschiedenen Schlüsseln noch ein ganzes Arsenal von kleinen Gerätschaften befestigt wird. Solch eine Kette, von der die nebenstehende Abbildung den Anfang und das Ende zeigt, hat gewöhnlich eine Länge von 40 Centim. und etwa 50 Glieder; am obern oder Anfangstheil ist ein breiterer Cavalierhaken angebracht, den man trägt an einer Knopf des Beinkleiderbundes über oder unter dem Hosenträger befestigt, während sich am Ende ein starker silberner Ring befindet, an dem man den Schlüssel zur Wohnung und den Schrankschlüssel sowie verschiedene silberne Werkzeugschaften: eine Streichholzbüchse, ein Messer, einen Bleistift, bez. auch einen Cigarrenabschneider, ein Pfeifchen u. dergl., anhängt. Diese sämmtlichen Gegenstände werden daran in die unten angebrachte lose Ringöse gesteckt, während die Kette an der rechten Seite unterhalb der Weste ein Stück herabhängt und daher, namentlich wenn man im Trab reitet, sehr hübsch als Zierde gilt.

Schlüsselkette für Herren.

Dinertoilette. — Die nebenstehende Abbildung veranschaulicht ein ebenso graziöses als gemähltes, wenn auch durch das Heiterkeitskleid alles kostbare Aufputzes verzichtendes einfaches Selbstkleid, das als Tischtoilette für eine junge Frau vorzüglich passend erscheint, sich aber auch bei zahlreichen andern Gelegenheiten trefflich verwenden läßt. Es besteht aus einfarbigem antikrote Satab in ziemlich heller Nuance und gleichfarbiger Faille, die mit zwei Schattirungen moosgrün broschirt ist. Ueber den reichen seidenen Futterrock fällt in reichen Falten

Dinertoilette aus Satab und broschirter Faille.

der broschirte Faillerock, über dem eine Tunika aus einfarbigem Satab derart drapirt wird, daß die ganze rechte Seite des Rockes sichtbar bleibt. Das Vordertheil der Tunika ist zu diesem Zwecke rechts umgeschlagen und oben mittels einer Rosette von broschirtem Stoff aufgenommen; links werden die Draperien ebenfalls ein wenig gerafft, und hinten sind sie zu einer langen faltigen Basse arrangirt. Die Vordertheile der schneidigen Taille öffnen sich über einem breiten Einsatz und Stehkragen von broschirtem Stoff und werden unten durch eine Doppelreihe kleiner Passementerieknöpfe zusammengehalten. Der Oberteil der dahinten Aermel ist von der Schulter bis zum Ellbogen in schmale Fältchen gelegt und bildet von da ab eine Basse, welche durch ein breites Bündchen von broschirter Faille ihren Abschluß findet.

Sunday Times Crossword Competition

£1,000 A YEAR FOR LIFE

£1,000 A YEAR FOR LIFE

**£1,000 A YEAR FOR LIFE

Sports

Bulletin Board

Football

Pop Warner

Pop Warner Football Conference Championship Game

Saturday, Nov. 23

Bantam Division

Pleasanton Cougars vs. Livermore Cowboys

Kickoff: 1 p.m.

Location: Amador Valley High School, Dublin

Midget Division

Pleasanton Cougars vs. Livermore Cowboys

Kickoff: 3 p.m.

Location: Amador Valley High School, Dublin

Boys basketball

Foothill

Nov. 22

Amador Valley at Granada, 6 p.m.

Nov. 23

Amador Valley at Granada, 6 p.m.

Nov. 26

Amador Valley at Foothill, 6 p.m.

Nov. 27

Amador Valley at Foothill, 6 p.m.

Girls basketball

Foothill

Nov. 22

Amador Valley at Granada, 7:30 p.m.

Nov. 23

Amador Valley at Granada, 7:30 p.m.

Nov. 26

Amador Valley at Foothill, 7:30 p.m.

Nov. 27

Amador Valley at Foothill, 7:30 p.m.

Boys soccer

Foothill

Nov. 19

Amador Valley at Granada, 4 p.m.

Nov. 20

Amador Valley at Granada, 4 p.m.

Nov. 21

Amador Valley at Foothill, 4 p.m.

Nov. 22

Amador Valley at Foothill, 4 p.m.

Girls soccer

Foothill

Nov. 19

Amador Valley at Granada, 2 p.m.

Nov. 20

Amador Valley at Granada, 2 p.m.

Nov. 21

Amador Valley at Foothill, 2 p.m.

Nov. 22

Amador Valley at Foothill, 2 p.m.

Water polo

Foothill

Nov. 19

Amador Valley at Granada, 4:30 p.m.

Nov. 20

Amador Valley at Granada, 4:30 p.m.

Nov. 21

Amador Valley at Foothill, 4:30 p.m.

Nov. 22

Amador Valley at Foothill, 4:30 p.m.

Shop Now

Shop Now

Shop Now

Comfort Cure

Illustrirte Zeitung.
Nr. 1. Samstag. 1. Januar. 1870.

Zum hundertsten Geburtstage des fünften Welttheils.

Am 26. Januar 1788 ging das englische Kriegsschiff Sirius in der Botany-Bai an der Ostküste Australiens vor Anker. An Bord befanden sich mehrere hundert Sträflinge, und der Kapitän war beauftragt, dieselben unter sicherer Ueberwachung auf jener wilden Küste zurückzulassen. Einige Tage später veranlaßte ihn Wassermangel, seine Schäflinge nach einem wenige Meilen entfernten Punkt der Küste überzuführen, wo ein Flüßchen in einen weiten Hafen mündet. Der Hafen erhielt den Namen Port Jackson, und jene Sträflingscolonie wurde der Ursprung des reichen Sydney, der ältesten Pflanzstadt auf australischer Erde und Haupt der Colonie Neusüdwales. Heute zählt Sydney mehr als 300,000 Bewohner. Spätere Niederlassungen erfreuten sich ähnlicher, ja theilweise höherer Entwickelungskraft. So taucht die Bevölkerungsziffer Melbournes, erst im Jahre 1835 in der Nachbarcolonie Victoria gegründet, jetzt dem vollen vierten Hunderttausend nahe.

Die staunenswerthen Fortschritte des jüngsten Erdtheils seit seiner noch nicht fernliegenden Erschließung gewinnen für uns ein verstärktes Interesse, seitdem die Erwerbung des Kaiser-Wilhelms-Landes und der Bismarck-Inseln Deutschland in directe Berührung mit Australien gebracht hat. Diese Annäherung wird von den englischen Colonisten mit scheelen Blicken beobachtet. Doch hat die Rechtmäßigkeit unserer Besitzergreifung die rückhaltlose Anerkennung der britischen Regierung gefunden, und es ist zu hoffen, daß die Eifersucht der Tochterstaaten, soweit solche noch vorhanden, mehr und mehr einer gerechtern Anschauung weichen wird.

Indeß dürfte eine kurze Klarstellung des Verhältnisses Englands zu seinen Colonien am Orte sein. An sich von Interesse, kann eine solche Darlegung zugleich der Gefahr falscher Beurtheilung unserseits vorbeugen, indem sie Schwierigkeiten in das rechte Licht stellt, welche der englischen Politik in ihren auswärtigen Beziehungen hemmend entgegentreten.

Suchen wir eine auch nur allgemeine Analogie für das Verhältniß Englands zu seinen Colonien, so müssen wir bis auf das alte Griechenland in den Perioden kräftigster Ausdehnung zurückgreifen, als hellenische Stämme das enge Becken des Mittelländischen Meeres bis in seine tiefsten Einbuchtungen hinein mit Pflanzstätten umsiedelten. Wo immer der Grieche dem Barbaren zu jenen Zeiten begegnete, trat er ihm zu Boden. Auf der Erde, die er ihm abgerungen, gründete er sein Neu-Korinth oder Neu-Athen nicht als Sklavin der Mutterstadt, sondern als freibestimmende, ihr verbündete Tochter. Unternehmungsdrang und Freiheitsinstinct des Briten äußern sich in derselben Form und mit ähnlichen Ergebnissen. Wo halbcivilisirte oder wilde Völkerschaften sich ihm in den Weg stellen, da schlägt er sie, gleich den 240 Mill. Indiern und den südafrikanischen Kaffernstämmen, in die Fesseln merkantilischer, wenn nicht physischer Sklaverei, oder er vernichtet sie, wie die nordamerikanischen Indianerhorden und den noch jetzt dem Aussterben geweihten Australneger. Der Wilde weiß nichts vom Völkerrecht, und der Weiße findet es am bequemsten und vortheilhaftesten, die Gesetze desselben zu vergessen. Erbarmungslos vernichtet man Stämme, deren einziges Vergehen ihr Widerstand gegen den räuberischen Eindringling war. Hierin gleicht ja bekanntlich die Taktik aller bedeutenden Colonialmächte mehr oder weniger derjenigen Englands. Wodurch sich indeß die englische Politik auszeichnet, das ist die Intelligenz ihrer Anpassung, wie solche den freiheitlichen Instincten der Nation entspricht. Die jungen Territorien, aus welchen der Colonist den Wilden verdrängt hat, werden nicht in erzwungener strenger Abhängigkeit vom Mutterreiche gehalten, sondern stellen sich ihm, innerlich unabhängig und jedes ein neues England, an die Seite, und die britische Flagge weht über allen nicht sowol als das Symbol der Abhängigkeit als zum Zeichen wechselseitig schützender Verbündung mit dem alten Vaterlande. Jeder der fünf ausgedehnten Staaten des australischen Continents besitzt, gleich Canada und andern großen Colonien, ein einheimisches Parlament und Ministerium. Im Kriegsfall verstärkt er die ihm zugesandten englischen Regimenter durch seine Contingente. Der Einfluß des britischen Gouverneurs, des nominellen Oberhauptes jeder Colonie, ist mehr ein vermittelnder als ein entscheidender und richtet sich besonders auf die Schlichtung von Streitfragen in den Handelsbeziehungen mit dem Mutterlande. In der That wendet die englische Regierung ihre Aufmerksamkeit beinahe ausschließlich der Förderung colonialer Handelsinteressen zu, weil sie weiß, daß das Herz des Reiches, England, gesund und kräftig nur dann zu arbeiten vermag, wenn die Thätigkeit der zuführenden und ableitenden Kanäle eine ungehemmte ist. Bei solcher Selbständigkeit der Tochterstaaten (größer als die von Irland beanspruchte) kann England in politischen Fragen, welche das Wohl und Wehe der Colonien direct berühren, seinen Einfluß nur in schonendster Weise zur Geltung bringen, will es nicht Gefahr laufen, daß die Kinder im Osten und Westen, dem Beispiel der Vereinigten Staaten folgend, ihr Gehorsam und Bündniß aufkündigen.

Betrachten wir nun, und die allgemeinen Verhältnisse des jüngsten Continents in einigen breiten Zügen vors Auge zu führen. Der natürlichsten Eintheilung nach zerfällt derselbe in drei große parallele Gebiete von annähernd gleichem Umfang: das östliche, westliche und mittlere Australien. Das letztgenannte umfaßt die drei Territorien von Südaustralien, Alexandra-Land und Nordaustralien, von denen die beiden letztern fast noch ganz unbesiedelt und in vielen Theilen unerforscht sind. Westaustralien bildet eine einzige, ungeheuere Colonie. Das östliche Australien endlich enthält, außer dem jungen Queensland im Norden, die ältesten und am meisten vorgeschrittenen Colonialstaaten des Erdtheils: Neusüdwales und Victoria. Die Einwohnerzahl beträgt etwa drei Millionen, an sich eine niedrige Ziffer, aber bedeutsam durch rasche Zunahme und die wirthschaftlichen Leistungen der Bevölkerung. Heute schon durchziehen 10,000 Kilomtr. Eisenbahnen das Land, und der auswärtige Handel besitzt einen Werth von mehr als zwei Milliarden Mark im Jahre. Das weitaus wichtigste Object des Handels ist noch immer Schafwolle; ihm reihen sich Weizen und conservirtes Fleisch, in neuerer Zeit auch Wein als Gegenstände des Exportes an, dann die Minen der Colonie Victoria haben die edelsten Arten rheinischer, französischer und spanischer Reben mit zum Theil gutem Erfolge eingeführt. Auch der Bergbau entwickelt sich. Die Production von Kohle, von Kupfer und Eisen zeigt eine stetige Zunahme, und neue reiche Zinnminen sind vor kurzem erschlossen worden; nur die Goldgewinnung ist seit der Mitte der fünfziger Jahre andauernd gesunken. An den alten Colonien des Südostens sind Farmen und kleine Ortschaften bis tief ins Innere vorgedrungen; die großen Städte aber, wie Sydney, Melbourne, Adelaide, Brisbane und Perth, liegen in allen Staaten an der Küste oder an Flußmündungen derselben nahe. Der Hafen von Sydney gehört zu den schönsten und geräumigsten der Welt. Zweiunddreißig Buchten, durch vorspringende schroffe Felszungen voneinander getrennt, bilden ein großartiges und vielgestaltiges Panorama. Hübsche Villen im Schatten mächtiger Bäume krönen ringsumher die grünen Hügel, deren prächtige Vegetation ein reiches Zeugniß von der Fruchtbarkeit dieser Küsten ablegt, und an ihrem Fuße, wo zu Anfang des Jahrhunderts die rohgezimmerten Hütten der Verbrechercolonie standen, dehnt sich heute eine große, wohlgebaute Stadt aus. Die Hauptstraßen derselben, Pitt Street, Bridge Street und andere, dürfen sich den besten Vierteln mancher europäischen Großstadt an die Seite stellen, und die Regierungsgebäude nebst andern öffentlichen Bauwerken sind architektonische Musterstücke. Melbourne, wegen seines raschen Wachsthums das Chicago Australiens genannt, hat, obgleich 50 Jahre jünger, Sydney bereits überflügelt. Sein gothischer Dom und sein Rathhaus, das Palais des Gouverneurs und das Parlamentsgebäude sind großartig in der Anlage und von imposirender Wirkung. Hier, wie auch in Sydney, blühen eine junge Universität, ein Botanischer Garten und naturwissenschaftliche Museen. Auch besitzt die Stadt, ihrem Rufe heiterer Lebenslust entsprechend, gute Theater. Man kann Melbourne das Paradies des Arbeiters nennen, denn es ist dort dem Arbeitgeber untersagt, das tägliche Maß von acht Arbeitsstunden in seinen Anforderungen zu überschreiten; die Lohnsätze sogar werden durch periodische Tarife geregelt.

Adelaide, Brisbane und Perth, wenn schon weniger umfangreich, sind Gouvernementssitze und aufblühende Handelsplätze. In allen begegnet man derselben echt englischen Physiognomie des Volkslebens, denn nirgends wird die Erinnerung an das Mutterland treuer bewahrt als in Australien. Geschmack, Mode, Sitten und Traditionen sind durchaus englisch, und die kräftigen schönen Männer- und Frauengestalten beweisen, daß sich auch die Rasse die physischen Kennzeichen und Vorzüge des angelsächsischen Stammes bewahrt hat. Jegliche Gattung des Sports findet eifrige Pflege; ja, Australien schickt seine erlesensten Söhne „nach Hause", damit sie sich im Cricket und Fußballspiel mit den Koryphäen der alten Heimat messen. Weihnachten, in England wie bei uns das Fest der Feste, wird in Queensland, bei tropischer Sommerhitze und dem Aequator nicht fern, durch das Verspeisen der obligaten fetten Pute und des selbst bei scharfer Winterkälte gesundheitgefährdenden Plumpudding gefeiert. Uebrigens ist das Klima Australiens, weil oceanisch, auch unter den extremen Temperaturverhältnissen der heißen regenlosen und der kühlern nassen Jahreszeiten meist gesund und angenehm.

Anhänglichkeit, bei innerer Unabhängigkeit vom alten Vaterlande, bildet das eigentliche Verbindungsglied zwischen England und seinen Colonien, unsichtbar und ungreifbar, ist sie gleichwol ein starkes Band, weil sie im Herzen des Volkes wurzelt. Bisher freilich war die Liebe eine einseitige, vom Mutterland wenig erwiderte; doch hat sich die Presse in jüngster Zeit nicht ohne Erfolg bemüht, ein lebhafteres Interesse für die Bevölkerung der Colonien wachzurufen. Man sucht dieselben häufiger auf als früher, nur um sie besser kennen zu lernen, und wohlhabende Briten fangen an, den amerikanisch-canadischen pleasure trip auf den Continent und die großen Inseln von Australien auszudehnen. Die prächtigen, von Comfort strotzenden Schiffe mehrerer Dampferlinien unterhalten nicht nur eine regelmäßige Verbindung mit einzelnen australischen Häfen; man kann auch auf denselben oder durch ihre directe Vermittelung den Erdtheil umschiffen und alle bedeutenden Küstenplätze besuchen. Auch uns in Deutschland ist jetzt bekanntlich die Gelegenheit zur diese Reise durch den geregelten Verkehr der Dampfer des Norddeutschen Lloyds mit Adelaide, Melbourne und Sydney geboten, und die bevorstehende Jubiläumsausstellung zu Melbourne wird manchen veranlassen, dieselbe im Laufe des Jahres zu benutzen.

Bei der Zunahme wechselseitigen Interesses und harmonischer Beziehungen zwischen Mutter und Töchtern ist das hundertste Geburtsfest Australiens dem Ausdruck warmer Sympathie auf seiten der ersteren begegnet; ja, wir zweifeln, ob die Zeitungen des jungen Welttheiles dem Ereigniß mehr an Ergüssen in Prosa oder gebundener Rede gewidmet haben als diejenigen Old-Englands. Der Ode des geistreichen und witzigen „Punch" gebührt vielleicht die Palme im Sängerkrieg, und wir möchten sie, uns ihrem Wunsch und Zuruf anschließend, wenigstens in ihren Schlußzeilen wiedergeben:

Land of rare climate, stalwart men,
And pretty girls, and queer mammas,
All England cries through Punch's pen:
Advance Australia!

Ernst Seltmann.

Wochenschau.

Russlands Vorschläge zur Lösung der bulgarischen Frage. — Der russische „Regierungsbote" veröffentlicht unter dem 23. Februar eine Denkschrift über die bulgarische Frage, welche als Vorbedingung für die Lösung derselben die Entfernung des Prinzen Ferdinand von Koburg aus Bulgarien fordert. Sie gibt die Begründung dieser Forderung von der Thatsache aus, daß der Berliner Vertrag die Grundlage für die Ordnung der Dinge auf der Balkanhalbinsel bilde, und daß die Nichtverwirklichung des Prinzips in Bulgarien den Berliner Vertrag verletze. Die kaiserliche Regierung habe, um dem bestehenden klarerkannten Zustande ein Ende zu setzen, dessen Dauer die zweideutige Lage Bulgariens sei, es für ihre Pflicht erachtet, die Herbeiführung einer Erklärung der Mächte zu versuchen über die Unantastbarkeit der Bestimmungen des Vertrages bezüglich Bulgariens und der Notwendigkeit, dahinein auf den Weg der Gesetzlichkeit zurückzukehren. Die natürlichste Folge einer solchen Erklärung der Mächte müßten Verhandlungen in Konstantinopel sein, um den Sultan zu bewegen, den Bulgaren zu erklären, daß die Person, welche gegenwärtig den Titel des Fürsten trage, nicht gesetzlicher Regent Bulgariens, sondern ein Usurpator der Gewalt sei.

Bulgarien verdanke seine Existenz den Opfern und den Anstrengungen Russlands, die kaiserliche Regierung könne es aber nicht mit ihrer Würde vereinbar erachten, sich in die innern Streitigkeiten Bulgariens einzumischen, und sie habe auch nie dem Gedanken entlehnt, irgend jemand für die Bulgarenzukunft verantwortlich zu machen. Rußland wünsche nur das Wohl Bulgariens und werde nach Entfernung des Usurpators die erste aufrichtige Erklärung des bulgarischen Volkes, ausgesprochen durch dessen Repräsentanten, erwarten, um vorgenannten der Botschaft zu übergeben und für Wiederherstellung der auf gegenseitigen Vertrauen begründeten Beziehungen Sorge zu tragen. Es lag der kaiserlichen Regierung jegliche Absicht fern, die Freiheit der Bulgaren zu beeinträchtigen, welche ihnen für die innern Einrichtungen des Landes und deren Verwaltung durch den Berliner Vertrag zugesichert sei. Die Regierung könne nicht zugeben, daß Bulgarien diese Freiheit vornehmlich Russland vorwerfe, und daß sie nicht in der Unterdrückung, sondern in der Befreiung des Rechtes des bulgarischen Volkes ihre Aufgabe erblicke, wenn nur die Personen, welche zur Leitung der Geschicke dieses Volkes berufen seien, auch verständen, sich dieser Rechte vernünftig zu bedienen. Mögen die Bulgaren die Nothwendigkeit einsehen, verständigen einer andern Macht und noch weniger aller Großmächte. Rußland sehe unzweifelhaft die Vortheile ein, sich an die Pforte mit dem Antrage zu wenden, den Bestimmungen der Congreßacte in Bulgarien Anerkennung zu gewähren, die Pforte könne einem solchen Antrag nicht abweisen. Die Verpflichtung der Pforte, dem Antrage Folge zu geben, werde dann stärker dadurch, daß auch andere Vertragsmächte sich dem Antrage Rußlands anschließen. Die deutsche Regierung dürfte hierzu, sobald ein russischer Antrag in Konstantinopel gestellt werde, ohne Rückhalt bereit sein, weil sie an den Vertragsacten von 1878 festhalte ohne Rücksicht auf die Verletzungen desselben, welche seit 1885 in Bulgarien stattgefunden haben.

Das wiener „Fremdenblatt" erklärt es freudig an, daß die russische Regierung den Berliner Vertrag als die Grundlage und die einzige internationale Bürgschaft der Ordnung der Dinge auf der Balkanhalbinsel ansehe, ebenso erkennt es die Richtigkeit der russischen Auffassung an, daß der gegenwärtige Zustand in Bulgarien ungesetzlich sei, sowie daß dem Sultan die Initiative zur Beseitigung dieses Zustandes zukäme. Bei mehreren Cabinetten schienen aber noch Bedenken über die Folgen der Beseitigung der thatsächlichen Regierung in Sofia obzuwalten, die allerdings der völkerrechtlichen Grundlage entbehre, aber die Ordnung zu erhalten vermochte. Deshalb sei es begreiflich, wenn die Cabinete, bevor sie den ersten Schritt zum Sturze dieser Regierung thun, vor allem Klarheit erlangen möchten darüber, wer nachher die Sicherung der Ruhe und Ordnung. Die zweideutige Lage Bulgariens könne nicht beseitigt werden, ohne daß die Frage der Verwaltung mit Dem zusammen eine Regelung durch die hierzu berufenen Vertragsorgane erfahre.

Der brüsseler „Nord" läßt sich dahin vernehmen: Wenn alle Cabinete von dem Wunsche beseelt seien, den Vertrag von Berlin aufrichtig in Anwendung gebracht zu sehen, so sollte darum auch die Zustimmung der Mächte zu dem auf dem Berliner Congresse darüber gefaßten Beschlusse Russlands, damit die von Russland nachgesuchte Kundgebung der Mächte die gewünschte Wirkung habe, müßten alle Cabinete zustimmen und ohne Verzug daran theilnehmen.

Erwähnung verdient auch noch eine berliner Correspondenz der „Politischen Correspondenz", welche in den russischen Vorschlägen einen Versuch erblickt, Mißtrauen zwischen Deutschland und Oesterreich zu säen, der indeß aussichtslos sei.

Die „Reforma" nennt die rohige Sprache der russischen Vorschläge, hält diese aber für unpraktisch, da nicht nur der Prinz von Koburg, sondern auch viele Bulgaren große Interesse an der Aufrechthaltung des jetzigen Zustandes hätten; die Mißbilligung Russlands werde aber eine friedliche Lösung erleichtern.

Das wiener „Fremdenblatt" kommt unter Besprechung auf die Kundgebungen des „Nord" und der „Reforma" auf die russischen Vorschläge zurück und findet, daß auch der Fall in Betracht gezogen werden müsse, daß sich Prinz Ferdinand weigere, das Land freiwillig zu verlassen, mit dessen Schicksal er sich bisher identificirt habe. Wenn er der an ihn auf den Antrag aller Mächte ergehenden Aufforderung der Pforte, die Regierungsgewalt niederzulegen, ebenso wenig nachkommen würde wie vor Monaten, als die Pforte die analoge Eröffnung in Sofia machte, dann würde die Lage durch neue Schwierigkeiten verschlechtert sein. Es erscheine deshalb nicht ungerechtfertigt, bei der Ansicht zu beharren, daß es durch das Interesse an einer baldigen endgiltigen Regelung der Zustände Bulgariens gefordert werde, wenn man, ehe

Digitized by Google

entsprechende Schritte in einer Angelegenheit machte weitreichender und vielseitiger Tragweite unternommen wurden, sich auch vollkommene Klarheit über alle Folgen derselben zu verschaffen suchte.

Das „Journal de St. Pétersbourg" bemerkt in Erwiderung auf die obige Meinungsäußerung der „Nordd. Allg. Ztg.", daß es zwar unzweifelhaft keineswegs der einmüthigen Zustimmung aller Mächte bedürfe, um den Antrag auf Erneuerung des Berliner Vertrages bei der Pforte zu stellen, daß es jedoch wünschenswerth sei, daß sich alle Mächte dem von Rußland zu unternehmenden Schritt anschließen, weil andernfalls die Anarchie in Bulgarien nur verlängert würde.

Lord Salisbury über die bulgarische Frage. — Lord Salisbury erklärte am 23. Februar unter Bezugnahme auf eine Aeußerung Lord Stratheden's, daß die vom Berliner Congreß getroffene einstimmige Bezeugung aller Mächte für die bulgarische Territorialfrage unter günstigen Verhältnissen stets leicht zu haben, aber schwer zu erreichen sei, wenn Schwierigkeiten entstehen. Eine Conferenz von Vertretern einer großen Anzahl von Mächten könnte selten zu einem befriedigenden Ergebniß, wenn die Mächte nicht schon vorher über die Hauptsache einig wären. Eine Conferenz, welche ergebnißlos verliefe, verstärke die Meinungsverschiedenheiten und erhöhe die Gefahr eines Krieges. Die bulgarische Streitfrage stelle in ihrer gegenwärtigen Gestalt keine unmittelbare Gefahr dar, er hoffe vielmehr, daß ein gewöhnlicher diplomatischer Meinungsaustausch einige Meinungsverschiedenheiten beseitigen werde. Er unterschreibe von Herzen die vom Fürsten Bismarck in seiner jüngsten großen Rede ausgesprochene Ansicht, daß es eine Schmach für Europa wäre, wenn Händel wegen einer so nebensächlichen Angelegenheit wie die bulgarische in Krieg gestürzt werden sollte.

Eindruck der russischen Vorschläge in Bulgarien. — In Bulgarien haben die russischen Vorschläge tiefe Verstimmung erregt. Ein unter dem Vorsitz des Fürsten abgehaltener Ministerrath hat dem Vernehmen nach beschlossen, jede Aufforderung zur Abdankung des Fürsten unter Berufung auf den Willen des Volks, die Verfassung und den Berliner Vertrag abzulehnen. Für den Fall von Gewaltmaßregeln der Pforte wird eine Erhebung Macedoniens erwartet. Vorläufig werden militärische Vorbereitungen ins Werk gesetzt.

Aus der französischen Abgeordnetenkammer. — Das französische Cabinet Tirard kam am 23. Februar der einer entscheidenden Abstimmung und ist dem Sturze nur mit genauer Noth entgangen. Es wurde zuerst der Versuch gemacht, die Abstimmung über die geheimen Fonds zu verschieben, der Ministerpräsident Tirard befand aber darauf, daß sie sogleich erfolge, und stellte die Cabinetsfrage. Der Berichterstatter des Budgetausschusses, Pochon, erklärte, daß die Bewilligung geheimer Fonds unverträglich mit einer demokratischen Regierung sei, Tirard bekannte dagegen die Nothwendigkeit derselben, zumal zu Spionagezwecken, einem Mittel der nationalen Vertheidigung, auf das man nicht verzichten dürfe. Die Kammer nahm darauf die betreffende Budgetposition mit 248 gegen 220 Stimmen an. Diese Mehrheit ist nur durch Stimmenthaltung zu Stande gekommen, derselben durch Mitglieder der Rechten und der radicalen Partei. Die öffentliche Meinung hält das Ministerium nur noch bis zur Bewilligung des Budgets für gesichert, dann tritt entweder ein Ministerium Floquet oder ein Ministerium Fleurens erwartet, welches Präsident Carnot nach der Wahl Fleurens' im Departement Hautes-Alpes in Aussicht genommen habe. Nach der Annahme des Budgets wird Tirard dem Vernehmen nach zur Herstellung des Gleichgewichts im Staatshaushalt eine größere Anleihe vorschlagen.

In der Sitzung der Kammer vom 24. Februar wurde die Vorlage angenommen, nach welcher für den Fall des Scheiterns der mit Italien schwebenden Handelsvertragsverhandlungen die Grenzzölle für gewisse italienische Producte erhöht werden sollen. Der Handelsminister Lefèvre-Pontalis gab dem Wunsche Ausdruck, daß eine Vereinbarung mit Italien zu Stande kommen möge, welche die Anwendung des neuen Tarifs unnöthig mache.

Deputirtenwahlen. — Bei den Ersatzwahlen für die Deputirtenkammer wurde im Departement Hautes-Alpes Fleurens gegen den Radicalen Chiris gewählt, im Departement Maine der radicale Pariser Polizeipräfect Lepelletier, in zwei Departements sind Stichwahlen erforderlich. Das Gesammtergebniß der neuen Ersatzwahlen ist die Wahl von vier gemäßigten und zwei radicalen Republikanern und einem Conservativen. Bemerkenswerth ist, daß Boulanger in mehreren Wahlbezirken zusammen 54,651 Stimmen erhalten hat. Der Ministerrath hat sich am 28. Februar mit dieser Thatsache beschäftigt, und man glaubt, daß ihm das Commando entzogen werden wird. Der General hatte dem Cabinet angezeigt, daß er mit diesen Cantonalwahlen nichts zu schaffen habe.

Die Adreßdebatte im englischen Unterhause. — Nach zweitägiger Berathung wurde die Adreßberathung im englischen Unterhause am 22. Februar zu Ende geführt. Labouchère stellte bei der zweiten Lesung den Antrag, daß dem Hause darüber Mittheilung gemacht werden möge, ob die Regierung Italien dieselben Zusagen im Falle eines Krieges mit Frankreich gemacht habe, ferner, daß, wenn solche Zusagen gemacht wären, dieselben zur Kenntniß des Hauses gebracht würden. Unterstaatssecretär Fergusson sprach sein Bedauern darüber aus, daß Labouchère seine Bedenklichkeiten auf Zeitungsgerüchte baute, die nach der Erklärung des Premiers Herbert falsch seien. England habe keine weiteren Verpflichtungen übernommen, durch die seine Armee und Flotte engagirt wären, als die dem Hause bekannten. Die Beziehungen Englands zu Frankreich seien gut, und er hoffe und glaube, daß sie fortdauern würden, um so mehr, als Frankreichs auswärtige Politik der englischen parallel laufe. Die Veröffentlichung des Schriftwechsels mit den Großmächten über die Lage Europas sei unmöglich, da dieselbe einen Vertrauensbruch darstellen würde. Ferguson gab schließlich der Hoffnung Ausdruck, daß die Gefahr einer Friedensstörung nicht größer, sondern geringer sei als im vorigen Jahre. Englands Aufgabe sei, die Einmischung in einen Krieg zu vermeiden, wenn nicht seine nationalen Interessen berührt würden. England lebe jetzt mit allen Mächten in Frieden und Eintracht.

Gladstone erklärte es für höchst wünschenswerth, die Nation möglichst zu beruhigen, namentlich jetzt, da sie schmerzlich bewegt sei durch die Besorgnisse wegen der Gesundheit des Deutschen Kronprinzen. Er möchte wünschen, daß es in der Macht des Hauses stände, den Verlauf der Krankheit zu beeinflussen, welche so tiefe Gefühle der Theilnahme und der Bewunderung für den hohen Leidenden hervorgerufen, da es sich um ein für Europa unschätzbares Leben handele. Der erste Lord des Schatzes, Smith, erklärte, er sei überzeugt, daß das gesammte Europa mit Sorge und Hoffnung den Verlauf der Krankheit des Kronprinzen verfolge, dessen Leben allgemein als eine mächtige Bürgschaft des europäischen Friedens angesehen werde. Labouchère zog hierauf seinen Antrag zurück.

Frankreich und Italien. — Das römische Journal „Esercito" macht auf französische Truppenansammlungen an der italienisch-französischen Grenze aufmerksam und sagt: Die Regierung sei über die Vorbereitung zur Concentrirung von Kriegsmaterial jenseit der Grenze vollständig unterrichtet und verfolge diese Maßnahmen, welche durch die Haltung Italiens nicht gerechtfertigt schienen, wachsamen Auges. Was von der Landesgrenze gelte, verstehe sich natürlich auch von der Seegrenze.

Prinz Louis Bonaparte, der Sohn des Prinzen Jérôme, ist aus der italienischen Armee ausgetreten, wie es scheint, infolge der von Cassagnac an den Prinzen Jérôme gerichteten Aufforderung.

Deutscher Reichstag. — Die Verhandlungen des Reichstages waren in der vergangenen Woche der Feststellung des Reichshaushalts, dem Mundel'schen Antrage auf Entschädigung unschuldig Verurtheilter, dem Gesetzentwurfe betr. Verjährung und Petitionen zur Entschädigung gesetzlicher Mittel zur Bekämpfung der Trunksucht gewidmet. In einer politischen Berathung schnitzte sich die Berathung am 22. Februar bei Gelegenheit der Erörterung über die Etatsposition: Ausgaben der Universität Straßburg, ein. Der Abgeordnete Petri beklagte, daß der Reichszuschuß auf den außerordentlichen Etat übernommen sei. Der angebliche Grund, daß sich die Gesinnung des Landes geändert habe, sei unzutreffend, wer eine solche behaupte, kenne das Land nicht. Das maß- und taktvolle Benehmen der Regierung im Elsaß müsse voll anerkannt werden, er werde die elsässischen Verhältnisse stets vom deutsch-nationalen Standpunkte ohne Hintergedanken frei und offen besprechen. Der Spruch „Litteris et patriae" stehe an der straßburger Universität, er nehme ihn zum Grundsatze in dem Sinne an, wie ihn einmal der Reichskanzler hier angewandt habe, nämlich: „Patriae et litteris". Staatssecretär v. Boetticher begrüßte diese Worte mit großer Freude als die erste Kundgebung eines elsaß-lothringischen Abgeordneten im deutsch-nationalen Sinne und sprach die Erwartung aus, daß diese Erklärung in Elsaß-Lothringen gute und treue Früchte tragen werde.

Mannigfaltigkeiten.

Postnachrichten.

Die Nachrichten aus San Remo lauten günstiger. Der Kronprinz hat sich in der längsten Zeit merklich erholt. Der Wundverlauf war während der ganzen Zeit ein normaler und von Fieber nicht begleitet. Athmungen durch die Kanüle sind nicht erfolgt, die Athmung ist vollkommen frei. Der Kranke bringt seit den ganzen Tag außerhalb des Bettes zu. Die Nächte waren theilweise auch durch Husten gestört. Am 23. Februar erhielten der Kronprinz auf einige Minuten auf dem Balkon der Villa Zirio, von den dort versammelten Spaziergängern freudig begrüßt. In den Nächten zum 25. und 26. Februar war der Schlaf ein besserer, Husten und Auswurf etwas geringer, doch war wegen des Fortdauerns der letzteren Athmungsbeschwerden auf Vorschlag der behandelnden Aerzte Prof. Krishaber aus Straßburg zur Consultation berufen worden. Die am 27. vorgenommene Untersuchung der Brust ergab jedoch keine Zeichen einer Lungenaffection.

Die Königin von Sachsen ist am 23. Februar nachmittags und der König an diesem Tage abends von Leipzig nach Dresden zurückgekehrt. Am 3. März wird sich das Königspaar nach München begeben, wo König Albert dem Prinz-Regenten einen Besuch abstattet, während die Königin ihre Reise nach dem Süden fortsetzt. Sie nimmt einen vertraulichen Aufenthalt an Gardasee.

Prinz Georg von Sachsen leidet an einem Bronchialkatarrh und muß das Zimmer hüten. Die Besserung des Prinzen hat sich bereits erheblich gebessert, die katarrhalischen Erscheinungen haben sich vermindert.

Bei dem Könige von Württemberg nahm die Kräftigung auf der Lage ihren ungestörten Fortgang, doch geht die Erholung nur langsam von Statten.

Der Großherzog und die Großherzogin von Baden kamen am 23. Februar abends von Cannes wohlwohl nach San Remo und legten am 22. früh die Reise nach Genua fort, um sich von dort über Mailand und den Gotthard nach Freiburg zu begeben. Trotz starken die ihrer beigegebenen Damen den jugendlichen Sohn, den sie zu weiter Gebrauch verlassen, bereits nicht mehr am Leben war. Am 24. abends kehrte ein Courier den Großherzog und die Großherzogin sowie die persönliche Hofe des hohen Paares nach Karlsruhe, als endlich die Todesnachricht in der Schloßkirche Hatthaus. Die feierliche Beisetzung erfolgte am 29.

Die Großherzogin-Mutter von Mecklenburg-Schwerin, welche eine Zeit lang leidend war, ist wieder hergestellt und begab am 23. Februar sich wieder nach Cannes, um sich noch einige Wochen dort aufzuhalten.

Der Herzog von Sachsen-Altenburg hat sich am 25. Februar nach Meiningen begeben.

Die Erbprinzessin Elisabeth von Oesterreich ist am 23. Februar von Wien nach Madrid abgereist zum Besuch ihrer Tochter, der Königin-Regentin von Spanien.

In dem Befinden des Königs der Niederlande ist nach einer Meldung aus dem Haag bedeutende Besserung eingetreten.

Die Königin von England traf am 17. Februar von Osborne auf der Insel Wight in Windsor ein, wo sie bis zum Antritt ihrer italienischen Reise verbleiben wird.

Der Prinz von Wales ist am 24. Februar von San Remo nach Cannes zurückgekehrt.

Der italienische Kronprinz wird in diesem Frühjahr eine Reise nach Deutschland und Oesterreich antreten.

Der Kronprinz von Dänemark mit seiner Gemahlin werden sich zum Stiftungsfest Hochzeitsjubiläum des Prinzen und der Prinzessin von Wales nach London begeben.

Der Kronprinz und die Kronprinzessin von Schweden sind am 24. Februar von Stockholm abgereist, um sich nach Korfu zu begeben. Sie trafen über Malmö in Kopenhagen am 25. ein, wo sie wegen Erkrankung des Bahnwärters durch Schneeverwehungen ihre Fahrt erst am 26. fortsetzen konnten.

Die Besserung in dem Befinden des Königs von Portugal hält an, derselbe war bereits im Stande, einige Audienzen zu ertheilen.

Der Herzog von Montpensier ist am 25. Februar aus Paris in Madrid angekommen und wird sich von da nach mehrtägigem Aufenthalt nach Sevilla begeben.

Festkalender.

Polizeipräsident Schwauß in Dresden beging am 21. Februar das 25jährige Jubiläum als Vorstand der dortigen Polizeibehörde. Die sämmtlichen Beamten der Polizeidirection Dresden widmeten ihrem Vorgesetzten ein werthvolles Ehrengeschenk, einen in getriebenem Silber ausgeführten Tafelaufsatz, den eine Statuette der Fortuna krönt. Eine Deputation der höheren justizlichen Beamtenschaft des Polizeipräsidiums überreichte eine prachtvolle Standuhr. Der Staatsminister v. Nostitz-Wallwitz überbrachte im königlichen Auftrage das Jubiläum des Commandeurkreuz 1. Klasse vom Albrechtsorden. Die übrigen staatlichen Behörden und die Abordnungen zahlreicher Körperschaften begrüßten den Polizeipräsidenten an seinem Ehrentage. Nachmittags hatte der Staatsminister v. Nostitz-Wallwitz ein Festmahl veranstaltet.

Die Stadt Neutomischel in Posen, bekannt durch ihren Hopfenbau, beging am 19. Februar das Fest ihres hundertjährigen Bestehens. Am 19. Februar 1788 war es, als der Gemeinde eine städtische Stadtverfassung ertheilt, in welcher Steuerfreiheit, Gottesdienst und Marktrechten festgestellt wurden. Unter den damaligen Verhältnissen ist es erstaunenswerth, daß deutsche Kräfte das Sumpfland urbar machte und die Wälder lichtete, wo heute eine kleine, aber betriebsame Bevölkerung lebt.

Zur Feier des 60jährigen Bestehens des Vereins Liedertafel und zum 50jährigen Jubiläum der Mozart-Stiftung in Frankfurt a. M. hatte am 19. Februar abends der Liedertafel einen Festcommers im kleinen Saalbau veranstaltet, welchem die Vertreter der verschiedenen musikalischen Vereine und Jubilate beiwohnten. Dieselben begrüßten den Jubelverein und überreichten zum Theil auch Festgaben. Am 20. folgte das Festconcert, dessen Programm außer einer Mozart'schen Composition meist Werke von Ehrenbürgern der Mozart-Stiftung brachte, so von J. Brandau, E. Humperdinck, C. Goldbeck, Paul Umlauf, Arth. Steinbach und Arnold Krug.

Vereinsnachrichten.

Die Vereinigung der Steuer- und Wirthschaftsreformer hat am 22. Februar in Berlin die 13. Generalversammlung abgehalten. Erster Gegenstand der Berathung war der heutige Stand der Währungsfrage, die zukünftige Reichsbank und die landwirthschaftlichen Creditinstitute. Es wurde hierzu folgende, von Dr. Arendt vorgeschlagene Resolution angenommen: „Die Generalversammlung der Steuer- und Wirthschaftsreformer erachtet auf den Boden stehend der wirthschaftlich begründeten Sätze: 1) durch Herbeiführung der internationalen Doppelwährung den durch Währungsänderung und die Valutaschwankungen in höherer Richtung bedeutlichen Landwirthschaft darbietenden und nachhaltige Hülfe zu gewähren. 2) Die Generalversammlung erwartet mit Ruhe und den baldigen Antritt des Reichsbankpräsidenten, um die schleunige Beschreitung der Uebergangszeit der Reichsbank in den Besitz des Reichs." Ferner wurde folgender Antrag des Abg. v. Helldorf gutgeheißen: „Der gesammte landwirthschaftliche Grundbesitz ist behufs Consolidation nach dem Maße der Leistungsfähigkeit zu verpflichten, Steuern und Abgaben unter Controle des Staats mit dem Recht der Anlage von Rentenbriefen." Weiterhin beschäftigte sich die Versammlung mit dem Handelsvertrag, dessen Bedeutung, dessen Gefahren für den Grundbesitz, insbesondere für den Landwirthschaft. Die Versammlung stimmte dem Vorschlag des Oekonomierath v. Meibel zu, welcher die Bekämpfung des Zwischenhandels als Grundsatz gewerkschaftlicher Vereinigungen und den Erlaß des Verbotsgesetzes gegen den Wucher unter Verschärfungen auf dem Gebiet des Getreide- und Productenhandels empfahl.

Der Centralvorstand deutscher Arbeitercolonien trat am 26. Februar in Berlin unter dem Ehrenpräsidium des Herzogs von Ratibor zur 5. Jahresfeier zusammen. Der Jahresbericht erwähnte drei v. Fischer-Schwerin. Die Arbeit des Vereins hat sich danach im wenigen Jahre nicht in die Tiefe als in die Breite erstreckt. In Bayern soll im nächsten Monat die neue Colonie Steinmühl eröffnet werden, auch in Baden und in Thüringen hat man die Errichtung neuer Colonien vorbereitet. In der Rheinprovinz plant man die Begründung einer Colonie für die katholische Bevölkerung. Nach dem Kassenbericht betrug die Einnahme 2016, die Ausgabe 1946 ℳ. Es sprach sodann Pastor Braune aus Neuwünster über Heimathscolonien als Ergänzung der Arbeiterkolonien.

Der Deutsche Techniker-Verband hält seinen diesjährigen Verbandstag zu Anfang April in Düsseldorf ab.

Der Mittelrheinische Architekten- und Ingenieurverein hielt am 18. Februar in Mainz eine außerordentliche Hauptversammlung ab. Das Vorhandensein zum „Bundeshaus für Vereinsbauten" wurde endgültig gefaßt: die Mitglieder, welche dasselbe weiter benutzen wollen, erhalten es mit dem Titel des „Deutschen Vereinshauses". Jedem Mitglied werden die „Mittheilungen des Verbands deutscher Architekten- und Ingenieurvereine" für die Dauer seiner Zugehörigkeit zugestellt. Ferner wurde die Frage der Universitätsausbildung, einschließlich Wiederprüfungen zur Verhandlung gestellt. Im allgemeinen konnte man ein Bedürfniß für diese Wiederprüfung nicht anerkennen, es soll aber erst bei der nächsten Versammlung zu dieser Frage endgültige Stellung genommen werden.

Das 70. Jahresbankett der Deutschen Wohlthätigkeitsgesellschaft in London fand kürzlich in Willis's Rooms statt. Den Vorsitz führte der Londoner von London P. de Neuter, an den sich die herausragenden amtlichen und autonomischen Mitglieder der deutschen Colonie geschart hatten. Aus dem Jahresbericht ist erfreulich, daß die Zahl der Unterstützten durch den Beifall eines der beiden Unterstützungsvereine von 1924 auf 1774 und die der nach Deutschland Heimgesandten von 221 auf 136 gestiegen ist, während die Zahl der Pfründner von 27 auf 29 stieg. Das Kapital der Gesellschaft beträgt 4240 Pfd. St. und hat auf 5000 Pfd. St. erhöht werden, um die Zukunft der Gesellschaft auf eine festere Grundlage zu stellen.

Freimaurerei.

Die Großloge von Hamburg, früher eine der freisinnigsten und fortgeschrittensten, hat Ende vorigen Jahres der Loge in Jena eine Klage ertheilt, weil sie gleich den Logen in Tübeck, Darmstadt und Würzburg dem Verein deutscher Freimaurer gekündigt ihre Räume geöffnet hatte. Dagegen verwahrte sich die Loge in Jena unter dem Nachweis, daß die Klage in ungerechtfertigter Weise ihrer Selbständigkeit zu nahe trete. Daraufhin beriefen der Beamtenrath der Großloge von Hamburg den Antrag, ihre Tochterlogen sollten den Austritt ihrer Mitglieder aus dem Verein-Band verlangen und in Bezugsquellen-Artikel derselben ausschließen. In einer Versammlung am 4. Februar wurde dieser durch eine Reihe von Angriffsartikeln und Zeitungsartikeln mit eingeleitete und mit dem Siege der Altenburghaus unterstützte dagegen gestellte Antrag von 21 Logen gegen neun und gegen zwei Stimmenthaltungen zum Beschluß erhoben. Mehrere Logen werden inzwischen aus dem hamburger Verbande ausscheiden.

Die Loge Tempel der Freundschaft in Bingen betheiligte sich durch Gründung einer Leseunterhaltung nach Ausstellung des Lesezirkelvereins. Redner Burgmann aus Bamberg, Redner der Loge, hielt an die Versammelten eine Ansprache, die einen tiefen Eindruck machte.

In der Loge Constantia zu Konstanz hielt Oberstabsarzt Dr. v. Krieg einen beifällig aufgenommenen Vortrag über freiwillige Krankenpflege im Kriege und die Stellung der Freimaurer zu dieser Frage der Liebesthätigkeit, wobei unter anderem hervorgehoben wurde, daß die Organisation derselben an vielen Orten in Friedenszeiten in Angriff genommen werde. Die Loge in Straßburg bildete sofort für diesen Zweck einen Verein. Die Anregungen des Dr. v. Krieg werden nunmehr der „Bundeshaus" und in die weiteren Logenkreise dringen.

Die Maurerei in Spanien hat einen bedeutsamen Fortschritt gemacht: die unabhängige sozialistische Gesellschaft in Sevilla hat von der Regierung der Provinz Genehmigung ihrer Statuten erlangt, womit sie auf jenen gesetzlichen Boden gestellt ist.

Die in Kulmbach lebenden Freimaurer haben sich zu einem unter der Obhut der Loge in Hof stehenden Kränzchen vereinigt.

Unfälle.

Wie jetzt endgültig festgestellt ist, haben bei dem Unglück in der Kaiserstraße Kreuzgassen in Saargebiet 42 Bergleute das Leben verloren, während fünf Bergarbeiter mehr oder weniger schwer verwundet sind.

Von dem Fischerdorf Hendube bei Danzig fuhren am 23. Februar 30 Fischerboote mit voller Besatzung aus, die auf See von einem heftigen Schneesturm überrascht wurden, der einen Theil der Boote zum Kentern brachte, sodaß nur wenige derselben zurückgekehrt sind. Zwanzig Familienväter sind ertrunken.

Nach Meldung aus Triest vom 23. Februar hat eine Lawine die Franziskanerkolonie in Galizia verschüttet; drei Personen, zwei Führer und ein Galizianer, fanden den Tod. In der Stadt Gemeinde Ballen in Tirol, ging eine ungeheure Schneelawine los, welche vier Holzarbeiter mit sich nahm. Nach unterthätigster Arbeit fand man zwei der Verschütteten todt auf, die weitere Nachforschung nach den beiden Vermißten blieb dergestalt. — Auch aus Italien wird der große Unglücksfälle durch Lawinenstürze berichtet. Eine ungeheure Lawine lagerte in Valtorta (Bergamo) eine Hütte, in der sich 31 Personen befanden, von denen bis abends sieben todt und sechs lebend herausgezogen wurden. In Valbella (Modena) wurde eine Hütte mit vier Menschen verschüttet.

Nach Meldung aus Valence im Drôme-Departement ist der auf dem Alpenpaß des Lautet für die Arbeiten erbaute Zufluchtsraum von einer Lawine verschüttet worden. Die Bergarbeit ist gestillt, und sieben Personen fanden den Tod.

Am 18. Februar abends explodirte in der in Newtown bei Newcastle in Derbyshire an der London und Northwestern-Eisenbahn gelegenen Turner'schen Papierfabrik einer der fünf Tonnen schweren rotirenden Kessel, welcher vier Tonnen Kohlsäure enthielt. Dreißig Yards im Umfreis wurde alles in Trümmer gelegt, und die Kessel- und Maurerstücke flogen nach allen Seiten hin. In sich eben kein Arbeiter in den Gebäude befand, ist niemand verletzt worden.

In der Tlomackischen Synagoge in Warschau wurde am 26. Februar nach dem Abendgebet infolge eines ausgebrochenen Streites ein so solcher Schrecken hervorgerufen. In dem hierbei entstandenen Gedränge kamen vier Frauen ums Leben, und 16 erhielten schwere Verletzungen.

THE LATE MR. JOHN STUART MILL

THE LATE MR. JOHN STUART MILL

[illegible]

[illegible]

[illegible]

Warschau.

„Eine degradirte Schöne!“ Ich glaube den Ton noch zu hören, wie er mir seit Jahren im Ohre widerklingt, mit dem dieses Wort ausgesprochen wurde. Es war vor etwa drei Jahren in den Alleen des schönen Sächsischen Gartens zu Warschau, als ich von einem Polen zum ersten mal diese Phrase hörte. Er hatte sie in dem Leitartikel eines wiener Blattes an demselben Tage gelesen und wiederholte sie nun mit so viel ironischer Wehmuth und mit so entrüsteter Betrübniß, daß mir Ton und Wort in unvergeßlicher Erinnerung geblieben sind. Sie treten aufs neue vor mich hin, da ich daran gehe, den Lesern dieser Blätter ein Bild der alten polnischen Königsstadt vorzuführen.

Und ist denn nicht dieses Warschau in der That „eine degradirte Schöne“? Man muß alle geschichtlichen Erinnerungen aus mehr als einem halben Jahrtausend wachrufen, um die Bedeutung dieses Wortes voll zu erfassen und die Wehmuth verstehen zu lernen, mit der es von den Polen, die ihre Residenzstadt lieben, ausgesprochen wird. Uns fehlt hier allerdings der Maßstab, um das ganze Register dieser Erinnerungen, ein gut Stück Weltgeschichte, das über diese Zeit dahingegangen, aufzuziehen; wir müssen uns vielmehr begnügen, in flüchtigen Umrissen ihre Geschichte zu skizziren, ehe wir die Stadt selbst betreten, um nach den Spuren dieses historischen Lebens in ihren Straßen zu suchen.

Warschau ist eine alte Stadt. In das Nebelgrau vorgeschichtlicher Zeiten verliert sich sein Ursprung, und die Sage hat diesen mit ihren Zauberfaden umwoben. Geschichtlich ist der Name einfach aus dem Grunde erklärt worden, daß die Stadt, auf einem Hügel liegend, diesen Namen erhalten habe, da im Altslawischen ein Hügel Werch oder Warch geheißen. Der Legende nach rührt dieser Name daher, weil die heil. Eva an der Stelle, wo die Stadt später erbaut worden, die auf der Weichsel vorüberziehenden Flöße mit Speise und Trank versorgt habe. Die erste sichere und beglaubigte Kunde von der Existenz der Stadt datirt aus dem Jahre 1267, wo sie schon eine befestigte Burg war. Bald darauf wurde sie die Hauptstadt eines gleichnamigen Kreises und zu Anfang des 14. Jahrhunderts sogar die eines selbständigen Fürstenthums. Im Jahre 1333 galt Warschau, das gut ausgebaut und mit einer Mauer umgeben war, als eine der ersten Städte Masoviens. Doch dauerte diese Herrlichkeit nicht lange. Kaum ein Jahrhundert später hatte die masovische Regierung ihr Ende erreicht, Warschau kam an Polen und wurde die Residenz des königlichen Statthalters. Aber auch die königliche Familie, vor allem die Königin Bona Sforza, ihre Tochter Anna und ihr Sohn, der König Siegmund August, wohnten gern in Warschau, wo außerdem die gesetzgebenden und Wahlversammlungen abgehalten wurden. Von 1596 ward es die officielle königliche Residenz. Von da ab datiren seine eigentliche geschichtliche Bedeutung und seine bedeutende innere Entwickelung. Aber wenig mehr als ein halbes Jahrhundert ruhiger Entwickelung war der Stadt gegönnt; dann brach (1655) der schwedische Krieg aus, der die Stadt, die bereits 200,000 Einwohner zählte, nahezu gänzlich verwüstet hat.

Erst im 18. Jahrhundert erholte sich Warschau wieder einigermaßen. Seine Größe und Blüte fällt dann meist mit der seiner Könige zusammen und erreicht den Höhepunkt unter Stanislaus August's Herrschaft. Die Chronisten wissen von diesem lustigen Leben viel zu erzählen. Deutsche Leser mögen in dem vor einigen Jahren herausgegebenen Essay unsers greisen Generalfeldmarschalls Grafen Moltke über Polen die glänzende Schilderung von dem Hofleben zu Warschau nachlesen. Nach dieser Beschreibung ahnt man schon das Weben des Sturmes, der bald mit verheerender Gewalt über Stadt und Land hereinbrechen sollte. Nicht lange darauf folgten denn auch die drei Katastrophen, von denen sich Stadt und Land nicht wieder erholt haben.

Im Jahre 1807 wurde das Herzogthum Warschau begründet und die Stadt als dessen Hauptstadt von Napoleon's Gnaden erwählt. Hier, im Hôtel d'Angleterre, soll es ja auch gewesen sein, wo er, auf einem kleinen Schlitten aus Moskau zurückkehrend, die berühmten Worte ausgerufen haben soll: „Du sublime au ridicule il n'y a qu'un pas.“ Auch das Herzogthum Warschau ging unter, aber fast schien es, als sollte die vielgeprüfte Stadt langsam sich wieder erholen.

Da brachen die beiden letzten Katastrophen, die Revolution von 1830 und der Aufstand von 1863, herein und hemmten die gedeihliche Entwickelung von neuem. So seltsam dies klingen mag, aber man kann wol behaupten, daß erst seit etwa 1865 Warschau Zeit und Ruhe hat, auf dem Wege naturgemäßer Fortentwickelung sich zu vergrößern. Zwar den Traum einer Königsstadt mußte es sich zuvor aus dem Kopfe schlagen und als Hauptstadt des „Jarthums“ Polen sich begnügen. Aber auch als solche hat Warschau seine Stellung, seine Bedeutung und auch seine Zukunft.

Versuchen wir es nun, uns ein Bild von der Stadt zu entwerfen, so wird am besten eine Wanderung durch dieselbe, und zwar von West nach Ost, uns ein solches Bild vor das Auge führen. Freilich, die geschichtlichen Erinnerungen, die wir eben ausgeführt haben, müssen wir vergessen, wenn wir in die Stadt eintreten. Denn Warschau ist eine lustige, frohbewegte, moderne, gedeihlich und stetig sich entwickelnde Großstadt, in der selbst ein Geist jener alten Patrizier, der etwa heute herniederstiege, die Züge eines romantischen Märtyrerthums vermissen würde. Warschau hat den Witwenschleier und das Trauergewand längst abgelegt und sich mit der unerbittlichen Logik der Thatsachen abgefunden. Und die Stadt ist dabei selbst am besten weggekommen. Denn jetzt erst kann sie ohne alle Schwankungen und Hindernisse ihr Wohl fördern und ihre Entwickelung vollenden. Ist es also mit der Romantik nichts, die der Fremde etwa hier erwartet haben mochte, so ist dafür der Eindruck des Modernen, das sich mit dem Alterthümlichen in einer eigenen Weise vermählt hat, und den man hier auf Schritt und Tritt empfängt, ein um so erfreulicherer. Warschau macht auf alle, die zum ersten mal aus dem Westen dahinkommen, den Eindruck einer modernen und eleganten Stadt. Dieser Eindruck verstärkt sich, wenn wir einen Gang durch die verbindenden Hauptstraßen nach der sich weithin ausdehnenden Stadt machen, die nun wol bald 400,000 Einwohner zählen wird.

Natürlich beginnt eine solche Wanderung, wie gewöhnlich auf dem Bahnhofe, und zwar auf dem Warschau-Wiener und Warschau-Bromberger Bahnhofe, die beide die große Mission haben, Rußland und Polen mit der europäischen Culturwelt zu verbinden. Wie weit diese Mission hier gelungen ist, das zeigt uns schon der erste flüchtige Blick in die vor dem Bahnhofe in das Herz der Stadt führende Marschallstraße. Das sich hier entwickelnde Leben, das eiserne Straßenpflaster, die modernen Verkehrsmittel, Droschken, Equipagen, Pferdebahnen und Omnibusse, die vielen und reichen Läden, das Drängen und Treiben auf dieser Straße, die eleganten Damentoiletten, die stutzerhaft nach pariser Manier gekleideten Herren: alles das gibt dem Leben in der Leipzigerstraße zu Berlin oder der Praterstraße in Wien nur wenig nach. Ja, der Lärm ist hier womöglich ein noch größerer, namentlich bei Ankunft und Abgang der Hauptzüge nach Preußen und Oesterreich.

Die Marschallstraße mündet in den den Mittelpunkt der Stadt bildenden Sächsischen Garten, den Sammelpunkt der warschauer Gesellschaft. Wie schon der Name andeutet, stammt dieser öffentliche Garten noch aus der Zeit der sächsischen Herrschaft. König August II. hat ihn hinter seinem Palais nach französischem Geschmack herstellen lassen und am 27. Mai 1727 zum ersten mal dem Volke zu freier Benutzung übergeben. Und das Volk macht von dieser Erlaubniß seither den ausgedehntesten Gebrauch. Wenn der Fremde ganz Warschau, vornehm und gering, arm und reich, groß und klein, Männlein und Weiblein beisammen sehen will, so muß er an einem warmen Frühlingsabend durch die Alleen des Sächsischen Gartens wandern.

Vier große Einzelgänge führen in den Sächsischen Garten hinein und auch wieder aus demselben heraus. Der eine, durch den wir gekommen, ein zweiter, der durch das sogen. Eiserne Thor in die eigentliche Handelsstadt der Banken, Geschäfte, Wochenmärkte u. s. w. führt, ein dritter, der an dem zierlichen Palais Brühl vorüber auf den Theaterplatz führt, und ein vierter, der durch das Hauptportal auf den sogen. Sächsischen Platz hinausgeht. Hier befinden wir uns recht mitten in der Stadt. Der Platz ist ein wahrhaft stattlicher und verdiente wol besser gepflegt und durch Squares verziert zu werden. Er besteht fast nur aus Prachtgebäuden. Auf der Seite des Sächsischen Gartens dehnt sich fast in der ganzen Breite des Platzes der alte sächsische Königspalast aus — jetzt restaurirt und zu Regierungszwecken verwendet — rechts wird der Platz durch militärische Gebäude und durch einen Flügel des Kronenberg'schen Palais abgegrenzt, dessen Hauptfront in die nächste Seitenstraße und auf den Platz der evangelischen Kirche hinausgeht. Dieser Palais ist wol das prächtigste Privathaus in Warschau; es soll fünf Mill. Rubel gekostet und seinen Besitzer noch auf dem Sterbebett zu der populär gewordenen Aeußerung veranlaßt haben: „C'est le monument de ma bêtise!“ Gegenüber dem Hauptportal des Sächsischen Gartens steht das große Hôtel de l'Europe, das größte Hotel in Warschau; zur linken Seite erheben sich gleichfalls stattliche Bürgerhäuser, seitwärts das sehr originelle, im Rococostil erbaute Palais Brühl, einst dem sächsischen Minister Grafen Brühl gehörig, und in der Mitte des Platzes steht ein mächtiger Obelisk aus Gußeisen auf einem Marmorfundament, gewidmet der Erinnerung „an die Polen, die im Jahre 1830 für die Treue gegen ihren Monarchen gefallen sind“. Auf dem Piedestal liegen acht Löwen hingestreckt.

Gehen wir über den Sächsischen Platz weiter, so kommen wir in die Hauptstraße der Stadt. Faubourg de Varsovie nennen es die Photographen, Krakauer Vorstadt in seltsamerweise der allgemein angenommene Name. Auf der linken Seite beginnt die Krakauer Vorstadt mit dem alten Königsschloß, das jetzt die Residenz des Generalgouverneurs ist. Schon im 14. Jahrhundert stand hier die Burg, aus Holz gezimmert; erst gegen Ende des 16. Jahrhunderts unter Siegmund III. wurde das jetzige weitläufige Schloß erbaut, das später, namentlich von Stanislaus August, restaurirt wurde. Es enthält eine Reihe schöner und großer Säle, einen Marmorsaal, einen Ball- und Rittersaal, viele werthvolle Reliquien und Gemälde und auf der Rückseite, nach der Weichsel hin, eine prachtvolle, sich abflachende Gartenterrasse, die auf Befehl des Zaren Alexander I. angelegt wurde.

Auf dem Platze vor dem Schlosse erhebt sich die Denksäule des Königs Siegmund III. aus schwarzem Marmor, die eine Höhe von nahezu 30 Mtr. hat, mit der Statue dieses Königs, in Goldbronze ausgeführt. Das ganze Denkmal macht keinen sonderlich schönen Eindruck; es wurde zu Anfang des 17. Jahrhunderts aufgerichtet und ist kürzlich restaurirt worden. Eine enge Seitenstraße führt vom Schlosse direct zum Dom. Wie es heißt, soll früher ein unterirdischer Gang die Monarchen in die Kirche geführt haben. Der Dom, die Metropolitankirche zu St. Johann, ist auch die älteste der Kirchen Warschaus. In den Tagen masovischer Herrschaft war er schon eine Burgkirche; dann wurde er im gothischen Stil aufgebaut und in der Mitte des 17. Jahrhunderts nach der Mode der Zeit im Renaissancestil erneuert. Um alle Baustile anzubringen, hat man abermals ein Jahrhundert später (1826 bis 1840) die Kirche im gothisch-englischen Stil nochmals renovirt. Nächst dem alten gothischen Portal ist das Merkwürdigste in diesem Dom der große Altar mit einem künstlerisch sehr bedeutenden Altarbild des Italieners Jakob Palma und die beiden Grabdenkmäler der letzten masovischen Herzoge, in Lebensgröße aus rothem Marmor ausgeführt. Auch die gothische Kanzel, nach einer Zeichnung von Peter Vischer, mit den zwölf Aposteln in Gips und zehn ebensolchen Basreliefs, ist ein werthvolles Kunstwerk. Das Malerischste aber, gewissermaßen die Staffage des Gebäudes, sind die — Bettler, die den ganzen Tag über auf den Stufen vor dem Dom lagern. So charakteristisch ist ihre Erscheinung, daß man sich förmlich in eine Modellkiste versetzt glaubt. Ein Künstler könnte hier wirklich die schönsten und sehr malerischen Bettlertypen vereinigt finden.

Durch eine zweite, nicht minder enge Straße gelangen wir vom Schlosse aus auf den schönen und breiten Theaterplatz, der zwei der größten Gebäude Warschaus aufzuweisen hat: das große Theater und das Rathhaus. Das Theater, ein weithin sich dehnendes Gebäude mit großen Arcaden, wo viele und elegante Läden sich befinden, war ursprünglich eine Art Salzkammer; dann wurde es von der Königin Maria Casimira umgebaut, daher der Name „Marieville“, und den fremden Kaufleuten, die mit ihren Waaren weiter kamen, überlassen. Später wurde es gar ein Nonnenkloster. Erst um die Mitte dieses Jahrhunderts wurde das große und prächtige Theater mit einem geräumigen Redoutensaal und Foyers nach dem Plane von Anton Corazzi in classischem Stil erbaut. Das Theater ist natürlich der Sammelpunkt der guten Gesellschaft, es ist der einzige Ort, wo die polnische Sprache noch öffentlich gesprochen wird — also eine Art Nationaleigenthum.

Dem großen Theater, das in einem Seitenflügel auch noch ein kleineres Theater birgt, steht das Rathhaus gegenüber, in dem sich die Bureaus des Magistrats und des Polizeipräsidiums befinden. Ursprünglich, wie alle öffentlichen Gebäude Warschaus, ein Adelspalast, der fürstlichen Familie Jablonowski gehörig, wurde dasselbe im Jahre 1817 vom Magistrat angekauft und für seine Zwecke ausgebaut. Der große Rathhaussaal ist eine Sehenswürdigkeit des modernen Warschau.

Folgen wir dem Strom der Menge, die uns nach sich zieht, so gelangen wir an der neuen Synagoge, einem in maurisch-byzantinischem Stil erbauten Gotteshause der fortschrittlich gesinnten jüdischen Gemeinde, und dann weiter an der evangelisch-reformirten Kirche vorüber, die im Jahre 1777 erbaut wurde, und in welcher der Gottesdienst abwechselnd in polnischer und deutscher Sprache abgehalten wird, in die sogen. Lange Straße, wo die stattliche, im moskowitischem Kirchenstil erbaute russische Kathedrale sich erhebt, die im Innern prächtig ausgeschmückt und mit kostbaren Geräthen, Bildern und Reliquien angefüllt ist, und von da aus rechts durch kleine Seitengäßchen — in das Ghetto von Warschau. Ich glaube, daß für den Fremden dieser Theil der Stadt der charakteristischste und originellste, wenn auch nicht gerade der angenehmste sein dürfte. Warschau hat mehr als 120,000 Juden, also die größte jüdische Gemeinde der Welt, die größte wol auch, die seit der Zerstörung Jerusalems auf dem Continent sich gebildet hat. Von diesen sind etwa 20,000 gebildete, moderne Menschen, Polen im Wesen wie in der Sprache. Die übrigen sind jene sogen. „polnischen Juden“, die wir von Leipzig, Breslau und Berlin her kennen, und die in ihrer religiösen Eigenart, mit ihrem jüdisch-deutschen Jargon und ihrer eigenthümlichen Kleidung seit Jahrhunderten sich unverändert erhalten haben.

Wir verlassen den warschauer Rialto und wandern durch die sogen. alte Stadt, über einen Platz, der in der gesammten Anlage wie in der Bauart der Häuser ganz an den alten polnischen, ja gemeinsam slawischen Ursprung erinnert, wieder nach der Krakauer Vorstadt, im besondern nach dem Schloßplatz, wo sich uns von der kleinen Anhöhe ein wahrhaft schöner Ausblick über den Strom in weite grüne Gefilde hinaus darbietet. Aber wir dürfen diesem verführerischen Blick noch nicht folgen, sondern müssen die Krakauer Vorstadt der ganzen Länge nach durchwandern. Hier erhebt sich nun Palast an Palast der alten polnischen Adelsfamilien Potocki, Krasinski, Zamoyski, Radziwill u. s. w., die meisten zu Regierungsgebäuden, Schulen, Spitälern und andern öffentlichen Zwecken umgewandelt, nur wenige noch von den Nachkommen jener reichen und alten Adelsfamilien bewohnt. Vor dem ehemaligen Palais Radziwill, das jetzt gleichfalls Gouvernementsgebäude ist, steht das Denkmal des Generalfeldmarschalls Paskiewitsch, ehedem eine Art Geßlerhut für die patriotischen Polen, nicht weit davon die Karmeliterkirche, unter den zahlreichen katholischen Kirchen Warschaus eine der schönsten und bedeutendsten in ihrer Bauart, mit einem merkwürdig originellen Sandsteinportal, zahlreichen Verzierungen, Säulen und Reliefs, die jener Fürst Karl Radziwill erbauen ließ. Weiter hinauf ist die sogen. Kreuzkirche, dann etwa gegenüber die Universität, ein geräumiger Bau, ehedem der Palast Johann Kasimir's, des Bruders König Wladislaw's IV., ferner das Kopernicus-Denkmal, nach einem Modell von Thorwaldsen, den berühmten Astronomen in sinnender Gestalt vorstellend, in eine griechische Tunica gekleidet, darüber die Professorentoga, in der rechten Hand die Weltkugel haltend. Wie bekannt, reclamiren die Polen den „Nikolaj Kopernik“ für sich als ihren Landsmann und haben ihm deshalb hier dieses übrigens wenig gelungene Denkmal errichtet.

Einige Häuser weiter schließt die Krakauer Vorstadt ab, und wir gelangen über die Neue Welt und den Alexanderplatz nach der Belvedere-Allee, die uns aus „der Straßen quetschender Enge“ endlich ins Freie führt. Durch diese und die anschließende „Aleja Ujazdowska“ bewegt sich die Hauptpromenadefahrt der glücklichen Equipagenbesitzer, an denen Warschau nicht arm ist.

Digitized by Google

Um nun noch die vielgerühmten warschauer Damen in ihrer vollen Grazie und in ihren eleganten, geschmackvollen und kostbaren Toiletten bewundern zu können, müssen wir sie in dem nahegelegenen Park „Lazienki“ an einem warmen Sommerabend oder auch an einem schönen Wintermittag aufsuchen. Der Park ist einer der schönsten Schloßgärten, die man sich denken kann. Auf der Höhe, in der Flucht der Allee, steht der kaiserliche Palast Belvedere, der jetzt als Sommerresidenz des Gouverneurs dient. Dann geht es hügelab in die wohlgepflegten Alleen des Parks, den man das Bois de Boulogne der Warschauer nennen kann. Etwa in der Mitte des Parks befindet sich ein reizender Palast, 1788 von Stanislaus August als Sommerwohnung, zum Theil nach eigenen Plänen erbaut. Der Palast besitzt wahrhaft prächtige Räume und eine erlesene Bildergalerie mit Gemälden von Rembrandt, Rubens, van Dyck, Teniers, Wouwerman, Caimoga, Jordaens, ja sogar mit einer „Heiligen Familie“ von Rafael, wenigstens der Tradition nach, en grisaille gemalt, und vielen anderen Kunstwerken. Gerade gegenüber dem Palaste auf der Brücke steht das Denkmal des Königs Johann Sobieski zu Pferde, unter dessen Hufen zwei erschlagene Türken liegen. Der Heldenkönig trägt den Feldherrnstab in der Rechten und zeigt mit ihm auf das Schlachtfeld hin.

Von Lazienki aus gelangt man bald in die weitere Umgebung Warschaus, die an der Weichsel manche landschaftliche Schönheit, zahlreiche Dörfer, Villen, kleine Paläste bietet. Das bemerkenswertheste ist Schloß und Park Milanow, ursprünglich Johann Sobieski und jetzt der Gräfin Potocki gehörig, ein Besitzthum, das einer eigenen Beschreibung werth ist, das wir aber nur flüchtig durchstreifen können. Natürlich fesseln uns auch hier am meisten die Zimmer des berühmten Königs mit den zahlreichen Familienporträts, vor allem aber die ausgezeichnete Bildergalerie mit Gemälden von Correggio, Leonardo da Vinci, Tizian, Tintoretto, Domenichino, Guido Reni, Rafael Mengs, Rubens, Rembrandt, van Dyck, Ruisdael, Velasquez, Claude Lorrain, Vernet, Cranach und Dürer — und der herrliche Park, der in weiten Landen seinesgleichen suchen dürfte.

Theodor Braun.

Culturgeschichtliche Nachrichten.

Kirche und Schule.

— Einen bemerkenswerthen Bescheid hat der preußische Cultusminister auf eine Eingabe der Deutschen Reichsgenossenschaft ergehen lassen, welche darauf gerichtet war, eine Verletzung über die auf den sittlichen Weltordnung beruhenden Grundsätze des bürgerlichen Lebens und der volkswirthschaftlichen Bethätigung in die Aufgabe der Volksschulen aufzunehmen. Der Minister erkennt die guten Bestrebungen an und begründet ausführlich, warum die volkswirthschaftliche Belehrung keines besonderen Unterrichtsgegenstand bilden kann. Einmal ist die äußere Lage der Volksschüler nicht derartig, daß eine Vermehrung des Lehrstoffes angemessen erscheint, die sich nur auf Kosten der sittlichen Erziehung und der anderen Aufgaben der Volksschule ertheilen lassen würde. Auch in den sechsklassigen Volksschulen der großen Städte sei für die Behandlung wirthschaftlicher Systeme kein Platz und müsse in der Stellung des religiösen Lebens, der vaterländischen Gesinnung und in der Anregung der für das spätere Fortkommen nothwendigen Kenntnisse das wirksame Mittel erkannt werden, um volkswirthschaftlichen Irrlehren vorzubeugen. Der Minister verweist schließlich auf eine Verfügung der Regierung zu Kassel vom 16. August 1878, welche ausführliche Anleitungen enthält, wie der Lehrer im Religionsunterricht bei Behandlung der Gebote, in der deutschen Sprache bei Auswahl der Lesestücke, im Geschichtsunterricht, ja selbst bei der Einprägung des Gesetzes der Verwerthung auf den Gemeinsinn bekämpfen könne.

— Auch in Bayern ist kürzlich die Ueberbürdungsfrage lebhaft erörtert worden, und zwar in der Abgeordnetenkammer gelegentlich der Berathung des Cultusetats. Der Abgeordnete v. Stauffenberg, welcher in dieser Sache als Hauptredner auftrat, hatte dem gegenwärtigen System des bayerischen Unterrichts zu Bayern namentlich vorgeworfen, daß die Sorge für die körperliche Entwickelung der Jugend eine durchaus ungenügende sei, die pädagogische Ausbildung der jungen Gymnasiallehrer, die Unterrichtsmethode und die oberste sachliche Leitung lasse zu wünschen übrig, lasse u. s. w. ferner forderte es eine Verringerung des deutschen Standes zur Schülerzahl und eine Revision des Gymnasial-Freiwilligen-Systems, das in seiner gegenwärtigen Gestalt die Gymnasien verderbe, ohne der Militärverwaltung viel zu nützen. Es gelang dem Cultusminister, die meisten einzelnen Vorwürfe gegen das Unterrichtssystem Bayerns als unbegründet zu widerlegen, theils als an die falsche Adresse gerichtet zu bezeichnen. So führte er zum Beispiel aus, Bayern könne in der Organisation des Einjährig-Freiwilligen-Instituts nicht einseitig vorgehen. Der Minister sprach sich ferner auch gegen jede Veränderung des Gymnasialplans, etwa im Sinne einer Theilung aus, und noch entschiedener gegen eine Aufhebung von Schulexamina als Vorrechten im Cultusministerium. Allerdings ist die Thatsache unbestreitbar, daß in Bayern die Uebergangszahl von der Reformbedürftigkeit des höhern Schulwesens in weiten Kreisen gehegt wird.

— Die Bemühungen des Erzbischofs Dinder zur Wiedereröffnung des katholischen Priesterseminars in Posen sind von Erfolg gewesen. Die Eröffnung soll in kurzem stattfinden.

Universitätswesen.

— In Breslau ist die ordentliche Professur des verstorbenen Geh. Regierungsraths Prof. Dr. Stenzler, welcher ebenso wie die Sanskritphilologie wie die vergleichende Grammatik vertrat, nach dem Vorgange anderer Universitäten getheilt worden. Der bisherige außerordentliche Professor in Breslau Dr. Bühlbrandt erhält die ordentliche Professur für Sanskrit und Zend, der bisherige außerordentliche Professor an der Hochschule zu Göttingen Dr. Kluge die ordentliche Professur für vergleichende indogermanische Sprachwissenschaft.

— In München hat kürzlich in Angelegenheit der Bildung eines Studentenausschusses eine stark besuchte Studentenversammlung stattgefunden, an der sich auch die kleine Körperschaft angehörenden Studenten zahlreich betheiligten. In den die Satzungen vorberathenden Ausschuß wurde für den freiwilligen Verein durch das Los ein Fuchs delegirt. Der vorgelegte Satzungsentwurf wurde in der Hauptsache angenommen und hierauf dem akademischen Senat zur Genehmigung unterbreitet. Der künftige Studentenausschuß wird aus acht Vertretern der Verbindungen und acht Vertretern der Nichtverbindungs-Studenten bestehen.

— Das österreichische Abgeordnetenhaus beschäftigte sich am 16. Februar mit dem bereits erwähnten Gesetzentwurf über das Verhältniß der akademischen Lehrer zu den Studentenvereinen. Der Unterrichtsminister v. Gautsch sprach in längerer Rede zu Gunsten der Vorlage. Er wies auf die Gesetzgebung in Deutschland hin, nahm es zugleich auf, daß das akademische Vereinswesen eine specifisch deutsche Einrichtung sei. In Preußen gelte lediglich ein Gesetz die Bewerbung vom 1. October 1879, das in wesentlichen das ganze enthalte, was der vorliegende Gesetzentwurf bringe; ähnliches gelte auch für die Hochschule zu Gießen. Das wichtigste und zugleich ernsteste in dieser Beziehung sei aber das Gesetz vom 28. Februar 1878, das in Sachsen für die Universität Leipzig erlassen sei. Dieses Gesetz sei von einem Mann gegengezeichnet, der sich um das deutsche Universitätswesen die größten Verdienste erworben habe, selbst Professor gewesen sei und einen glänzenden Namen in der Wissenschaft habe, dem Unterrichtsminister v. Gerber. Der Minister wandte sich gegen die Behauptung, daß gegenwärtig ein Kampf geführt werde gegen den deutschen Geist an den österreichischen Hochschulen, und meinte, ob dieser Kampf vielleicht darin bestehe, daß der Unterrichtsverwaltung bisher in, nach Gesetzesmäß hervorragende Gelehrte für wichtige Lehrstühle aus Deutschland zu gewinnen, wie das erst kürzlich mit der Berufung eines bedeutenden Gelehrten aus Straßburg der Fall gewesen sei. Mit diesem Gesetzentwurf habe man keine deutschen Rechten gemeint oder getroffen sein, wenn aber davon die Rede sei, daß der Kampf besonders gegen den deutschen Geist gerichtet werde, so erinnere er an das Wort Dahlmann-Raumond's: „Die Universität, dem königlichen Palast gegenüber einquartiert, war von jeher das geistige Lehrregiment der Hohenzollern'schen Dynastie.“ Das sei deutscher Geist, und solchen Geist, wie gut Oesterreichische überspiegt, erwarte er auch von den österreichischen Universitäten. Unter den Rednern, die gegen das neue Gesetz sprachen, befand sich auch ein ehemaliger Hochschulprofessor, Dr. Glaser, früher der Abgeordnete Kurt, dessen Ausfälle aber der von ihm vertretenen Sache mehr schaden als nützen konnten. Die am folgenden Tage abgeschlossene Debatte endete mit der Verweisung des akademischen Vereinsgesetzes an den Schulausschuß. Zahlreiche Studenten, die sich auf der Galerie befanden, folgten der Berathung mit gespannter Aufmerksamkeit.

— In Charkow sind neue Studentenunruhen ausgebrochen. Es haben demonstrative Zusammenkünfte stattgefunden, welche polizeilich aufgelöst wurden. Dem Vernehmen nach soll die Universität wieder geschlossen werden. — In der petersburger Universität wurden auch neue Krawalle befürchtet, es herrschte unter den Studenten eine große Gärung.

Gerichtswesen.

— Der zweitägige Socialistenproceß gegen Jeschem und 20 Genossen in Danzig wurde am 24. Februar beendigt. Die Angeklagten waren wegen Theilnahme an geheimen Verbindungen zu Geldstrafen von einem bis zwei Monaten verurtheilt, dieses erste Urtheil jedoch vom Reichsgerichte vernichtet worden, weil nicht nachgewiesen war, daß der Zweck der Verbindung gesetzwidrig sei. Die Angeklagten wurden nun wegen Vergehens gegen §. 128 des Strafgesetzbuches zu Gefängniß von einer bis drei Wochen verurtheilt.

— Auf Antrag der Oberreichsanwaltschaft in Straßburg die gerichtliche Voruntersuchung gegen Arpel, Steinwald und Genossen wegen Beihilfe zum Landesverrath eröffnet worden.

— Die Vorbereitungen der jungen Juristen und ihre Prüfung kam bei Berathung des Justizetats im preußischen Abgeordnetenhause zur Sprache. Dr. Wehr nahm die Gerichtsreferendare gegen den Vorwurf des Müßiggangs in Schutz und empfahl bessere praktische Ausbildung der Juristen. In letzterer Beziehung hatte die ganze Gesetzgebung, an der sich die Abgeordneten Bachem, Lauber, Meyer-Arnswalde und Bödiker betheiligten, ein thatsächliches Eingeständniß, indem der Justizminister anerkannte, daß die Vorbereitungszeit der Referendare bei den Amtsgerichten mit sechs Monaten zu kurz bemessen sei. Im Justizministerium ist man dem Vernehmen nach übrigens der Ansicht, daß erst nach dem Inkrafttreten des bürgerlichen Gesetzbuches an eine durchgreifende Aenderung auf diesem Gebiete gedacht werden könne, und daß dann die neue Ordnung auch gleich für das ganze Deutsche Reich in Kraft treten müßte.

— Der schweizerische Juristenverein, von der Versammlung ausgehend, daß eine wirksame Bekämpfung des Pauperismus bei der gegenwärtigen Zersplitterung der verschiedenen cantonalen Gesetze unmöglich sei, hatte an den Bundesrath das Gesuch gerichtet, die Vorarbeiten für die Vereinheitlichung des Rechtes in die Hand zu nehmen, und zu diesem Zweck seine Mitwirkung angeboten. Darauf hin hat der Bundesrath das eidgenössische Justizdepartement ermächtigt, sich mit dem Juristenverein über eine nach gemeinsamen Plan und mit Bundesunterstützung auszuführende Darstellung der Zivilgesetzgebung der schweizerischen Cantone zu verständigen. Diese Arbeit soll einen sehr wichtigen Rechtsgelehrten übertragen werden und in eine Vergleichung der verschiedenen Systeme enthalten unter Hervorhebung der in Kraft übergehenden und voraussichtlich abweichenden Punkte; 2) soll sie Materialien, welche diese verschiedenen Gesetzgebungen eingegeben, und in welcher Richtung sie sich entwickelt haben.

Gesundheitspflege.

— Ueber die in diesem Jahre bevorstehenden medicinischen Congresse wird Mittheilung gemacht. Der 17 Congreß der Deutschen Gesellschaft für Chirurgie findet vom 4 bis 7. April in Berlin statt; ihm wird eine Medicinausstellung in Moabit angegliedert. Anmeldungen von Vorträgen nimmt Geheimrath Prof. Gurlt entgegen. — Der 7. Congreß für innere Medicin versammelt sich vom 9 bis 12 April wieder in Wiesbaden. Den Vorsitz führt Prof. Leube aus Würzburg. — Berathen wird über: die chronischen Vergiftungen und ihre Behandlung (Referenten Cornet in München und Leichtenstern in Köln); der Weingeist als Heilmittel (Referenten Binz in Bonn und v. Jaksch in Graz); die Verbreitung und Bekämpfung der Krankheiten (Referenten Gaetani aus Neapel und Pfeiffer aus Wiesbaden). Außerdem sind interessante sachliche Vorträge in Aussicht gestellt. — Der 16. Deutsche Aerztetag wird am 17. September in Berlin zusammentreten und über Kassenfragen, Theorie der Honorationsverein und ihre praktische Anwendung; ferner schulgesundheitliche Fragen über Verwerthung von Aufsätzen für den geographischen Unterricht, über Anlegung von Sammlungen von Naturproducten als geographischer Anschauungsmittel an Schulen, über die Beziehung von Schulbuch und Schulatlas zueinander. In Anbetracht der Reichshauptstadt der Berliner Wasserfrage ist eine allgemeine geographische Aussprache nicht in Aussicht genommen, sondern nur eine Sonderausstellung, welche die die Darstellung von Schwankungen betreffenden Instrumente, Tafeln, plastische Reliefs, endlich die Literatur über Heilwasserfrage betreffenden Verwerthung umfassen soll. Die Anmeldung zum Besuch erfolgt bei der Geschäftsführung des 8. Deutschen Geographentages (Berlin W., Friedrichstr. 191, III.).

— In den Kreisen der Gouvernegierung ist man nicht nur um Stanley besorgt, sondern das Dunkel, in welches der ganze Vorgang sich hüllt, macht beunruhigend. Es fehlt jede Nachricht von den Stanley-Fällen, an denen der Residenzhauptling Tippo Tipp das Regiment führt, es fehlt jede Kunde vom oberen Kassai-Strom und von der Station Kulualaburg, von welcher man seit 15 Monaten nichts gehört hat. Ebenso wenig hat man Kunde von dem Lieutenant Le Marinel, der Wißmann begleitet hatte und von dem Kapitän von Götzen, der mit dem Lieutenant Long im October 1887 die Aequator Station verließ, um den Uëlle zu erreichen. Dieses Dunkel soll eine militärische Expedition möglichst aufhellen, welche sich nach der Station an den Fällen begibt. Unter Führung des Kapitäns von der Velde, der seit zwei Jahren, einem Verwaltungsbeamten und 60 Haussa- und Bassoko-Soldaten begleitet ist, hat sich diese Expedition am 29 December in Boma eingeschifft, ist die Mündung gelaufen und sollte sodann den Landmarsch nach dem Stanley-Pool antreten, um von dort mit den Staatsdampfern nach den Fällen befördert zu werden. Vor der Fahrt dahin aber soll sie das Lager von Mambura an Arawimi aufsuchen, wo Stanley den englischen Major Barttelot mit vier Europäern und 120 Sansibaritern zurückgelassen hatte. Von dieser Nachhut Stanley's hat man seit Mitte August 1887 ebenfalls keine Nachricht. Ueber die Lage des Majors Barttelot und seiner Genossen soll Kapitän van de Velde schleunigst Bericht nach dem Pool und Boma hinterlegen lassen. Vom Congo ist in Brüssel soeben die äußerst erregende Nachricht eingetroffen, daß Kapitän van de Velde, der Führer der nach den Fällen bestimmten Expedition, unterwegs gestorben ist. Ebenso wird der am Congo erfolgte Tod des Lieutenants Warlomont gemeldet. Kapitän van de Velde erlag einem Fieberanfall, Warlomont der Dysenterie. Das Commando der Expedition hat Lieutenant Bothen übernommen.

— Nachrichten von Emin Pascha, vom 15. September datirt, sind dem Auswärtigen Amt in London zugegangen. Man denselben erwartete Emin Pascha die Ankunft Stanley's in der Mitte November und empfahl die Route Mombasa als die geeignetste.

— Ueber die Ausgrabungen in der Hermannshöhle bei Rübeland ist noch zu berichten, daß bisher an 10 Stück Bärenknochen (darunter Reste gut erhaltener Schädel), ein Hirschgeweih, Skeletstücke der Hyäne und feiner Knochen, die allem Anschein nach dem Schneehuhn und dem Lemming entstammen, ferner neue Beweise für eine an arktisches Klima erinnernde Existenz des Harzes liefern, ausgegraben wurden. Sämmtliche Funde bleiben in der Höhle, um von den Besuchern besichtigt werden zu können.

— Bei seinen Reisen im Aruwimigebirge hat Prof. Oberst Tosi aus Beirut die Beobachtung gemacht, daß die Gebirge, welche er überstieg, eine Höhe von 2000 Meter haben. Das südlichste Exemplar, welches berechnet wurde, stand an dem Mpetschbell genannten Paß, etwa 1600 Fuß über dem Meere. Bei Mpuki Hutbe, etwas weiter nördlich, kamen zahlreiche Granitfelsen und kleine Haine, zwischen Riesen, Eichen, Birken und Haselnußsträuchern eingestreut, vor, und östlich davon sollen nach den Angaben der Maalthierführer sogar ausgedehnte Cedernwälder sich befinden. Die Neger behaupten demnach, wenn sie auch zu Lidwan sich ausgestreckt ist, immer noch ein ausgedehntes Gebiet lange der Südküste Alexandrien, und ihr Ausbleiben ist noch nicht zu beschreiben.

— Eine eigenthümliche Erscheinung wurde, nach einem Bericht aus Athen vom 2. Februar, seit einigen Tagen zwischen den Städten Argunn und Patras beobachtet. Eine Hügelreihe von lehmiger Bodenbeschaffenheit, an deren Abhängen der neue Eisenbahn sich hinzieht, bewegt sich allmählich zum Meere hin, in der Zeit vom 1. zum 2. Februar um etwa 60 Centimeter. An den Abhängen oberhalb der Eisenbahn sind große Risse bemerkbar. Es sind Ingenieure abgesendet worden, um die Sache zu untersuchen.

— Der Ursprung des Petroleums ist wiederholt Gegenstand lebhafter Erörterungen gewesen. In neuerer Zeit vertritt der russische Gelehrte Mendelejew die Ansicht, daß die Mineralöle nicht aus den Ablagerungen animalischer oder vegetabilischer Stoffe entstehen, sondern durch Wasser in Stande kommen. Er stellt den Prozeß so dar: Das Wasser findet durch die Gesteinsschichten seinen Weg in größere Tiefen und tritt dort mit den Zusammensetzungen aus der Kohle und den Metallen, namentlich mit Eisen, in glühendem Zustande in Verbindung. Nachdem das Wasser zersetzt ist, vereinigt sich sein Sauerstoff mit den Metallen, während der Wasserstoff eine Vereinigung mit der Kohle eingeht. Infolge der Erschöpfung der Zusammensetzung dieser Stoffe bei Zersetzung zu höheren Regionen empor, wo ein Theil als natürliches Gas entweicht, während andere Theile sich zu Mineralöl verdichten.

— Das Naturhistorische Hofmuseum in Wien hat ein Stück Meteoreisen erworben, welches fein vertheilte Diamanten enthält. Es ist dem am Bruchthal von dem am 4. September 1886 zu Wien ging. Krasnoslobodsk, Gouvernement Penza, gefallenen schwarzen Meteoreisen, in welchem die russischen Gelehrten Reinert und Latschinoff die Anwesenheit von Diamanten in sehr feiner Vertheilung auf in nicht unbedeutender Menge, nämlich 1 Proc. der ganzen Masse, nachgewiesen haben. Die Bestimmung der beobachteten Krystalle als Diamanten in dem Stein von Nowo Urei erfolgte auf Grundlage ihrer physikalischen Eigenschaften, besonders ihrer Härte.

— In Yünnan im Südwesten Chinas hat ein kostbares Erdbeben stattgefunden, welches vom Menschen 200 Leben gefordert haben soll.

Militär und Marine.

— Die Rekrutirung der Armee fordert nach einer kaiserl. Cabinetsordre im laufenden Jahre in demselben Umfang wie im Vorjahre statt; nur bei der reitenden Artillerie sollen in jede Batterie mit hohem Etat 5 Rekruten mehr als bisher eingestellt werden, und die zum ersten mal speciell aufgeführte Luftschiffer-Abtheilung soll mindestens 15 Rekruten einziehen. Es werden demnach eingestellt bei den Bataillonen der Infanterie mit hohem Etat je 230, bei denen mit niedrigem je 200, bei den Bataillonen der Jäger und Schützen je 150, bei jedem Garderegiment mindestens 150, bei jeder reitenden Batterie mindestens 35, wenn sie sieben, und 25, wenn sie niedrigen Etat hat, ebenso bei jeder Feldbatterie 85, bez. 50, bei den Bataillonen der Festungsartillerie mit hohem Etat 200, bei denjenigen mit niedrigem Etat 150, bei den Pionierbataillonen je 180, bei jedem Bataillon des Eisenbahnregiments mindestens 135, bei der Luftschifferabtheilung mindestens 10 und bei jeder Trainformation zu zweijähriger aktiver Dienstzeit mindestens 15 und zu halbjähriger aktiver Dienstzeit im Herbst 1888 und Frühjahr 1889 je 30 Rekruten. Die Einstellung bei der Cavallerie hat in der Zeit vom 2. bis 6. October, bei den übrigen Truppentheilen in der Zeit vom 5 bis 10. November zu erfolgen, nur bei 2. Fußartillerie-Regiment, die Unteroffizierschulen und die als Ordonnanzhandwerker ausgebildeten Rekruten, deren überall mindestens ein Drittel der etatsmäßigen Zahl einzustellen sind, sind am 1. October 1888, die Mannschaften für den Artillerietrain am 1. Mai 1889 einzustellen. — Die Entlassung der zur Reserve zu beurlaubenden Mannschaften hat bei den der Herbstübungen überhaupt überwiesenen Truppen nie gewöhnlich am ersten oder zweiten Tage nach deren Beendigung, bei dem Wiedereintreffen in der Garnison, wiederum aber am 29 September stattzufinden.

nur beim 2. Fußartillerie-Regiment sollen frühestens am 31. August Verhandlungen zur Disposition der Truppentheile stattfinden erfolgen, daß Rekruten in der oben angegebenen Zahl zur Einstellung gelangen können.

— Mit dem Nordenfeld'schen unterseeischen Torpedoboot Ent ist Southampton, England, in letzter Zeit mehrfach Versuche unternommen worden, über welche der berliner „Militär-Litteratur, Organ für die Reserve- und Landwehroffiziere des deutschen Heeres," einen Bericht bringt. Zuerst wurde es einer mehrtägigen Prüfung in Bezug auf Seetüchtigkeit unterzogen. Es wurde vollständig bemannt und kann Kohlen für eine Reise von 1000 Meilen bei einer Durchschnittsgeschwindigkeit von 8 Knoten in der Stunde aufnehmen. Ferner hatte das Boot in der Dunkelheit gegen das Schiff, auf dem sich die Zuschauer befanden, einen Angriff zu unternehmen, indem es sich unmittelbar auf den Bug des entgegenkommenden Schiffes stürzen, dann unter Wasser verschwinden und so nahe wie möglich bei dem Schiffe auftauchen sollte. Das gelang vollkommen. Wie die englische „Admiralitätszeitung" schreibt, wurde der Angriff gewandt ausgeführt und erregte allgemeines Erstaunen. Wenn es auch mit Hülfe des elektrischen Lichtes möglich gewesen sein wurde, das Boot gelegentlich des Aufsuchens zu bemerken, so wäre es doch schon wieder verschwunden gewesen, ehe man einen Schuß auf dasselbe hatte abgeben können. Auch wurde ein Zielen unmöglich gewesen sein, denn außer der vordern Kuppel, die nur so groß ist, daß eben nur der Kopf eines Menschen darin Platz hat, war von dem Boote nichts zu sehen.

Handel und Industrie.

— Nach Artikel 5 des zwischen dem Deutschen Reich und Oesterreich-Ungarn abgeschlossenen Abkommens wegen Verlängerung des Handelsvertrages vom 23. Mai 1881 sollte dieser Vertrag wenn bis zum 15 Februar eine Kündigung desselben eingetreten wäre, mit dem 30. Juni d. J. Gültigkeit haben. Nachdem aber keiner der vertragschließenden Theile bis zu diesem Termin seine Absicht angezeigt hat, die Wirksamkeit des gedachten Vertrages aufheben zu lassen, bleibt derselbe nunmehr bis zum Ablauf eines Jahres von dem Tage an in Kraft, an welchem die eine oder die andere Regierung ihn gekündigt haben wird.

— Eine Ausdehnung der geschäftlichen Stellung Deutschlands in Persien muß, wie ein beglaubigter Bericht besagt, auf dem Gebiete der unmittelbaren Einfuhr gesucht werden, und es kann ein schneller Aufschwung unserer Handelsbeziehungen zu diesem Lande nicht erwartet werden, solange die Gewerbetreibenden und Kaufleute in Deutschland, London oder Konstantinopel wollen, ob vielleicht einer armenische Händler kommen, um ihnen ihre Waaren abzukaufen. Bisher habe sich kein einziges deutsches Haus in Persien niedergelassen oder durch einen Bevollmächtigten vertreten lassen, während englische und russische Häuser dort mehrfach vertreten seien und französische Ladengeschäfte in der Hauptstadt eines schwunghaftes Handel betreiben sollen. Einfuhrgegenstände nach Persien seien hauptsächlich: Baumwollengewebe, Tuch, Petroleum, Uhren, Spiegelsachen, Stoffen, Pulver, Patronen, Kurzwaaren, Wagenbestandtheile, Geschirre, Zucker, Staatsschuhe, Petroleum, Weiß, Pigmente, chemische Erzeugnisse, Thee, Kaffee, wohlriechende Flüssigkeiten, Spiegel, eingelegte Gewaaren, Drogues, Oele, Stahl, Kupfer, Maschinen, Krystall, Töpfer, Seidenwaaren, Brocatstoffe, Kattun, Wollenstoffe.

— Der spanische Finanzminister hat den Cortes einen Gesetzentwurf vorgelegt, nach welchem der vom Auslande eingeführte oder der in Spanien hergestellte Spiritus mit einer besondern Steuer von 80, 100 und 120 Pesetas auf 100 Hektoliter, je nach der Graduirung des Spiritus, belegt werden soll. Die Steuer soll auch von allem Alkohol erhoben werden, der sich nach Verlassen der Gesetze in Magazinen oder Entrepots in Spanien befindet.

— Einen Gesetzentwurf über die facultative Herstellung der russischen Valuta hat der Finanzminister beim Reichsrath eingebracht. Danach soll eine metallische Valuta hergestellt werden, und für eine gewisse Zeit sollen Handelsabschlüsse gestattet sein unter Vereinbarung der Metallvaluta. Die Zahlung ist bei Verkauf in russischem Gold oder Silber oder in Creditnoten zu leisten zu einem Umrechnungscurse, welcher jeden Monat durch den Finanzminister festgesetzt wird. Die Staatssteuern sollen ebenfalls in Metall zu dem erwähnt festgesetzten Satze gezahlt werden dürfen, mit Ausnahme der Zölle, welche in Gold zu entrichten sind. Auf kaiserlichen Befehl soll der Entwurf über die Einführung der facultativen Metallwährung durch eine Specialconferenz unter Hinzuziehung von Vertretern des Börsencomité geprüft werden.

Ausstellungswesen.

— Der Dresdener Geflügelzüchterverein hatte zu der letzten Februarwoche wieder seine alljährliche Geflügelausstellung in der Räumen der Gartengesellschaft Flora in der Pötzschauer Allee veranstaltet. Die Ausstellung enthielt 824 Nummern ausgestellten Geflügels: Hühner, Tauben, Enten, Gänse, Truthühner, Zier- und Singvögel u. s. w.

— Der für die Deutsch-nationale Kunstgewerbeausstellung in München überkommene Raum, die Ausstellungslokalitäten nicht eingerechnet, umfaßt 12,000 Quadratmeter. Die ganze sehr umfangreiche Anlage ist mit unglaublicher Schnelligkeit aus dem Boden gewachsen. Entwurf und Ausführung rühren von dem Architekten Seidl her, der sich seiner Aufgabe sehr geschickt entledigt hat. In der Erscheinung werden die architektonischen Formen sich denen der Monumentalbauten eines Fischer v. Erlach, Pöppelmann und Zeitgenossen anschließen. Der ganze Bau zerfällt in zwei Hauptblocke, welche durch eine gedeckte Galerie verbunden sind. Durch ein gewaltiges Eingangsthor an der Seite der Maximilianenstraße tritt man in den Raum, der links von der Isar, rechts von der Ausstellung begrenzt wird. Die beiden Hauptblocks enthalten die breite Hauptdurchgänge in den Innenräumlichkeiten, die Mitte des verdunkelten Verbindungsganges wird markirt durch einen Thurm, welchen ein Obelisk krönt. Fontaine mit Gartenanlagen sowie halbkreisförmig in den Raum vorgeschobene Terrassen gestalten diesen äußern Theil sehr reich. Die Innenräume, die sich in zweckentsprechender Weise aneinanderreihen, sind alle freundlich durch Oberlicht erhellt und gestatten eine vortheilhafte Gruppirung des Ausstellungsmaterials.

— Die in Wien in Veranlassung des 40jährigen Regierungsjubiläums des Kaisers zu veranstaltende Gewerbeausstellung wird am 14 Mai eröffnet, die Internationale Ausstellung für Luftschiffahrt und Flugtechnik am 1 April. Die Bauten für letztere im Prater sind fertig. Die Betheiligung des Auslandes an dieser Ausstellung verspricht eine sehr rege zu werden. Im Laufe des Sommers wird eine Reihe von fachwissenschaftlicher Kurzfahrten stattfinden. Bei festlichen Anlässen werden zwei Ballons zugleich aufsteigen, ferner sollen Fallschirme zur Anwendung kommen.

— Der nunmehr vollendete Um- und Anbau des Künstlerhauses in Wien ist in gelungener Weise ausgeführt und das Gebäude hierdurch zur Aufnahme der Internationalen Kunstausstellung, deren Eröffnung sich in diesen Tagen vollzieht, in zweckentsprechender und glänzender Weise eingerichtet worden. Rußland wird offiziell nicht vertreten sein, aber eine Anzahl seiner hervorragendsten Künstler wird sich einfinden. England wird vor allem durch 60 Aquarelle aus dem Jubiläumsalbum der Königin Victoria glänzen. Aus Deutschland hat sich, um nur einiges zu erwähnen, Kr. Menzel mit 13 Aquarellen und einem großen Oelbild und A. v. Werner mit seinem Kolossalbild „Der Deutsche Kaiser im Mausoleum zu Charlottenburg" eingestellt. Aus der Schule der österreichischen Kunst marschiren der geniale Defregger, Pausini, Eugen v. Blaas und andere, der Pole Matejko bringt seine letzte farbenprächtige Arbeit, eine Scene aus dem Leben Rembrandt's. Auch Ungarn bietet sein Bestes; der Kaiser hat 23 Bilder ungarischer Künstler zur Verfügung gestellt. Belgien sandte sein Portrait Leys's ein. Munkacsy sein Lyst Bildnis v.

— Es wird alles aufgeboten, um die dreijährige Nordische Industrie-, Landwirthschafts- und Kunstausstellung in Kopenhagen in großartiger Weise in Scene zu setzen. Die Betheiligung des In- und Auslandes (letzteres auf dem Gebiete der Kunstindustrie) hat sich viel größer gestaltet, als erwartet worden war, es müssen voraussichtlich Erweiterungsbauten vorgenommen werden. Jedes dieser Gebäude erhält seinen eigenen Stil, der dem Zwecke entspricht, dem es dienen soll. Am interessantesten dürfte in der Landwirthschaftlichen Ausstellung der vollständige Bauernhof mit Ställen und Scheunen werden wie auch die dazu gehörige Meierei, die in vollem Betrieb vorgeführt wird.

— In London erregen gegenwärtig zwei Ausstellungen in Bond Street großes Interesse. Die eine ist eine Galerie von Shakespeare's Frauengestalten, in der viele der ersten Maler Englands betheiligt haben. Die zweite Ausstellung besteht aus japanischen Kunstwerken. Die Gegenstände sind sämmtlich zum Zweck der Ausstellung, meist von reichen Engländern, geliehen worden, und unter ihnen befinden sich viele der größten Kunstwerke, welche während der letzten drei Jahrhunderte in Japan hervorgebracht worden sind.

— Eine sehr umfassende Photographische Ausstellung wurde am 29. Februar im Londoner Aquariumpalast eröffnet. Unter den ausgestellten Photographien erregt das meiste Interesse die Gruppe, welche von dem Ausstellen Dowell im spanischen Alcantarthal unter bekannter Gefahr vor dem Ueberfall von Beduinen aufgenommen wurde. Ueber 100 verschiedene photographische Apparate sind ausgestellt. — Auch in den Räumen des photographischen Museums in St. Petersburg ist jetzt eine Ausstellung von Photographien, die erste ihrer Art in Rußland, zu sehen. Eine beträchtliche Anzahl der ausgestellten Arbeiten rührt von Amateur-Photographen aus hohen Kreisen her.

Verkehrswesen.

— Die Eisenbahn über den Brenner ist fertig und soll am 1 Juni eröffnet werden. Der Bahnenwerth hat vor der Alpenachtheit die Brenn auf 45 Kilomtr. Länge 1350,000 Fcs. gekostet.

— In Genf sind einige einflußreiche Männer zur Gründung einer Gesellschaft zusammengetreten für den Bau einer Eisenbahn durch den Kanton Waadt, welche über St. Claude und Lons-le-Saulnier gehen und die Gasterana zwischen Genf und Dijon, 292 Kilomtr., um 132 Kilomtr. kürzen würde. Bezüge der Ausführung dieser Zwischenlinie würde die Linie Antwerpen-Basel-Dijon-Genf-Simplon nach Eröffnung der Simplonbahn verkürzen von Antwerpen-Basel-Gotthard Concurrenz machen können. Das Unternehmen wird durch den ganzen Staatsrath und die Abgeordneten und Generalräthe der betheiligten Landesgegenden Frankreichs unterstützt, und man hofft auf eine günstige Entnahme bei der französischen Regierung.

— Auch in Palästina soll eine Eisenbahnverbindung hergestellt werden, und zwar zunächst zwischen Jaffa und Jerusalem, wo schon jetzt ein ziemlich lebhafter Verkehr besteht. Als Unternehmer wird das Bankhaus J. Frutiger u. Co. in Jerusalem genannt.

— Durch einen am 19. Februar erschienenen Irade des Sultans wird das Uebereinkommen mit der Gesellschaft zum Betrieb der Eisenbahnlinie Uesküb-Mitrowitza genehmigt. In einem Monat tritt die Linie, welche den directen Verkehr mit Salonichi herstellt, dem Verkehr übergeben werden.

— Der Verwaltungsrath des „Norddeutschen Lloyd" hat beschlossen, einen großen Schnelldampfer für die Reichspostdampferlinie erbauen zu lassen. Der Bau des neuen Dampfers wurde der Actiengesellschaft Vulkan zu Bredow bei Stettin in Auftrag gegeben.

— Die Grabarbeiten zum Bau des Nord-Ostseekanals sind in diesen Tagen eröffnet worden. Unweit der Kanalmündung bei Brunsbüttel erfolgte unter entsprechenden Feierlichkeiten der erste Spatenstich.

Kunst und Kunstgewerbe.

— Nachdem die berühmte Goldene Pforte am Dom zu Freiberg i. S. durch eine 1861 vorgenommene Restauration empfindlichen Schaden gelitten hatte, war seit einigen Jahren von der sächsischen Regierung eine abermalige Wiederherstellung in Aussicht genommen worden. Sie sollte dem Bildhauer Nassau übertragen werden, dessen Gutachten jedoch dahin geführt hat, daß man jetzt von jeder Restaurirung absehen und sich auf einen Schutz der Platte gegen weitern Verfall durch eine Isolirung derselben gegen das Eindringen und durch Herstellung eines Wetterdaches in dichtanlen gedenkt, wozu die Kosten mit 19,000 ℳ veranschlagt worden sind. Gegen eine gleichzeitig geplante Abformung des ganzen Bildwerks verhält sich der Kirchenvorstand ablehnend, da eine frühere Abformung der einzelnen Theile das Bildwerk wesentlich geschädigt habe und der ehemalige Zustand überdies in vorhandenen Photographien festgehalten werde.

— Eine Wiederherstellung des auf dem katholischen Friedhof zu Dresden befindlichen Grabmals des 1732 verstorbenen Bildhauers Balthasar Permoser, einer Originalarbeit von des Künstlers eigener Hand, wird von der Dresdener Kunstgenossenschaft geplant, die in einem Aufruf zur Einsendung von Beiträgen hierzu auffordert. Mit der Ausführung der Arbeit ist der Bildhauer Syrer in Dresden in Aussicht genommen.

— In dem schon lange geplanten Hutten-Sickingen-Denkmal auf der Ebernburg soll am 22. Mai d. J. der Grundstein gelegt werden. Den Plan der Gruppe, die in Anlehnung an eine schon vor 20 Jahren entworfene Skizze Karl Gauer's von den Söhnen desselben unter dem Beirath Albert Wolff's modellirt wurde, hat die Großherzogl. Landbaudirektion übernommen.

— Von dem Bildhauer Kauffert in Frankfurt a. M. ist das große Modell der für den Kaiserplatz des dortigen Museums bestimmten Statue des Kaisers vollendet worden, die in carrarischem Marmor ausgeführt werden soll.

— Zur monumentalen Ausführung der von den Bildhauern Karl Janssen und J. Tüshaus modellirten Gruppe, die bei dem Kaiserfest im September 1884 das düsseldorfer Ständehaus schmückte, hat der rheinische Provinzialausschuß einen Betrag von 40,000 ℳ bewilligt. Die gleiche Summe ist von der Regierung aus dem preußischen Kunstfonds gewährt, während der Kunstverein für Rheinland und Westfalen und die Stadt Düsseldorf den Rest der auf 120,000 ℳ veranschlagten Herstellung in Bronzeguß übernehmen. Ihren Platz soll die Gruppe, eine Darstellung des Rheins und seiner Töchter Mosel, Wupper, Ruhr und Düssel, auf dem freien Platz vor dem westlichen Portal des Ständehauses finden.

— Die für die Stadt Aachen bestimmte Kolossalstatue Karl Dalhemagne's, die den Dargestellten in schmuckloser bedeutender Tracht mit Adlerschildscepter überreich zeigt, hat Bildhauer H. Hefmeister in Berlin in Modell zur Erz-Guß vollendet.

— Die bekannte Gemäldegalerie des verstorbenen belgischen Hausministers van Praet ist von dessen Neffen Paul Devaux der belgischen Regierung zum Preise von 800,000 Frs. für das Museum zu Brüssel abgetreten worden. Vertreflich Cuyp ist für eine Reihe der angeführten modernen französischen Meister, und zwar Meissonier mit fünf, Delacroix, Müller und Th. Rousseau mit je drei, Troyon und Dupré mit je zwei Bildern, Fromentin, Decamps und Corot mit je einem Bilde vertreten. Besonderer Beachtung fordern außerdem drei Porträts von Ingres, Louis David und Gainsborough.

— In der östlichen Feldherrnhalle des berliner Zeughauses hat G. Bleibtreu das Bild der Schlacht von Belle-Alliance vollendet. In Angriff genommen wird nunmehr von Röber und Dürfeldorf die Darstellung des Sturmes auf die Düppeler Schanzen.

— In der berliner Kunstakademie hat der Verein der Künstlerinnen und Kunstfreundinnen gegenwärtig die 11. seiner periodisch wiederkehrenden Ausstellungen veranstaltet. Sie umfaßt gegen 300 Nummern, zumeist Zeichnen, Landschaften und Portraits in denen sich neben andern Arbeiten verschiedener Dilettantinnen eine Anzahl italienischer Skizzen der Prinessin Friedrich Karl von Preußen gestellt. In gewohnter Weise ist eine Reihe der trefflichen Malerinnen vertreten, wie Edele Tobias, Frau Pegas-Parmentier, Frau Hermann-Kallmorgen, Marie Kirchner, Frau Mordtmann, Natalie v. Medl, Frau Buchmann, Lina v. Perbandt, Minna Stocks u. a. Bemerkenswerthe Portraits bringen außerdem Margarethe Knabe und Frau Gustow, ausgezeichnete Stillleben Margarethe Honerbach, Klara Fischer, Helene v. Fischer, Klara Lobedan und die Miniaturen Eleanor Bell. Den Helene Stege stammt eine ungewöhnlich gelungene Abendlandschaft, von Josephine Merz neben zwei vortrefflichen Genrestücken das meisterlich durchbehandelte Pastellbild einer Zigeunerin. Die Plastik endlich wird vertreten durch die farbigen Majoliken eines Krug und einer Vase von Anna v. Kahle und durch die sehr beachtenswerthe lebensgroße Gestalt einer gestrandeten jungen Weiben von Frau Geiger-Steger. In ihrem Gesammteindruck bekundet die Ausstellung ein recht und mehr sich bedeutendes und ausdrucksvolles technisches Können.

— In den xylographischen Ateliers von Joseph Kurz in Wien ist neben dem Hauptwerke des wiener Hofburgtheaters jetzt auch die gesammte dekorative Ausstattung für die Bühne des neuen Hauses fertiggestellt. Das damit vollbrachte Werk darf als eine in gleicher Art bisher kaum dagewesene künstlerische Leistung bezeichnet werden, da es die Decorationen für das gesammte Repertoire des Theaters und mit ihnen zugleich alles Beiwerk an Möbeln, Geräthen, Waffen und sonstigen Requisiten in durchweg historisch treuer Ausführung herzustellen und somit die äußere Erscheinung sämmtlicher Festperioden vom frühesten Alterthum bis in die Tage des Rococo zu Bauten, Interieurs und Gewichtungen jeder Art zu verkörpern galt, eine Aufgabe, deren Lösung dem leitenden Künstler und seinen belfenden Genossen in überraschend glänzender Weise gelungen sein soll.

Theater und Musik.

— Die diesjährigen Aufführungen von Herrig's Luther-Festspiel in Bonn haben am 19. und 20. Februar stattgefunden und in ihrem Erfolg den gehegten Erwartungen vollständig entsprochen.

— Martin Greif's vaterländisches Schauspiel „Heinrich der Löwe" ist am 24. Februar im münchener Hoftheater unter freudigem Beifall zum ersten mal in Scene gegangen. Der Erfolg war ein durchschlagender.

— Im Alten Theater in Leipzig ging am 26. Februar ein neues Volksstück von Siegfried Staak „Das Gras vom Lerbe" in Scene und wurde freundlich aufgenommen. Das Stück hat eine lokale Tendenz, doch ist der Konflikt von Interesse.

— Ein neues Lustspiel von H. v. Meier „Die Amazone" ist am Stadttheater in Gotha in Vorbereitung.

— „Die Entführung", Lustspiel von H. Herold, ging am 19. Februar im Hoftheater in Dessau zum ersten mal in Scene. Das Stück, welches eine Episode aus Mozart's Leben behandelt, erzielte einen entschiedenen Erfolg.

— Das königl. Hoftheater in der Neustadt zu Dresden brachte am 22. Februar drei einaktige Neuigkeiten, von welchen die erste: „Verschollen", dramatische Dichtung von Axel Ebertel, wenig überzeugt von W. Bohn, die bedeutendste Wirkung erzielte. Die sich anschließenden kleinen Lustspiele „Nur kein Bierstrumpf" von A. Glöde und „Eilen" von M. Anazy wurden freundlich aufgenommen.

— Der erste Theil von Goethe's „Faust" wird im königl. Hoftheater zu München in der zweiten Hälfte des April neu ausgestattet gegeben werden, und zwar im Gegensatz zu den frühern Aufführungen mit dem Prolog im Himmel und der Walpurgisnacht.

— Emil Granichstädten's „Galante Könige" gelangen demnächst in Graz zur Darstellung.

— Das Lustspiel „Rosenkranz und Güldenstern" von Michael Klapp ist ins Englische übersetzt und am 16 Februar im Olympia-Theater zu London zum ersten mal gegeben worden. Das Stück gefiel dem englischen Publikum.

— Heinrich Zellner's Musikdrama „Faust" ist nun im hamburger Stadttheater in Scene gegangen, hatte jedoch nicht den erwarteten großen Erfolg, trotz der vortrefflichen Besetzung der Hauptrollen.

— In Paris hat Lamoureux ein neues Werk von Saint-Saëns „Die Braut des Barbenschlägers" (nach einer Ballade Victor Hugo's) mit großem Erfolg zur Aufführung gebracht. Es ist eine Composition für großes Orchester und eine Mezzosopranstimme.

— Anläßlich des Todestags Richard Wagner's hat das Deutsche Theater in Prag eine würdige Gedenkfeier veranstaltet durch eine Gesammtaufführung der Nibelungen-Tetralogie und ein großes Wagner-Concert. — In Madrid ist am Todestage des Meisters der festlich dekorirtem Bühne „Lohengrin" aufgeführt worden, in welcher Vorstellung die ganze deutsche Colonie erschienen war. — In der Scala zu Mailand ist Wagner's „Lohengrin" jetzt in Vorbereitung.

— In Pisa kam ein neues Oratorium „Die Märtyrer" von B. Bauer aus Heidelberg zum Vortrag und hat angesprochen.

— Das Programm für das diesjährige Niederrheinische Musikfest, welches in Elberfeld in Aachen stattfindet, ist bereits festgestellt. Der erste Tag bringt neben der Beethoven'schen Ouverture „Zur Weihe des Hauses" noch Händel's „Messias", der zweite Tag die Ouverture zu „Manfred" von Schumann und „Euryanthe" von Weber, die Dachse Motette „Gottes Zeit ist die beste Zeit", Mendelssohn's Psalm 114, das Vorspiel und den Schluß aus „Tristan" und Beethoven's „9. Moll Symphonie". Das Programm des dritten Concerts enthält: „Los Preludios" von Liszt, „Requiem" von Cherubini und „Gesang" von Brahms, „Schön Ellen" von Max Bruch, Ouverture zu „Benvenuto Cellini" von Berlioz, „Kaisermarsch mit Chor" von Wagner, außerdem Solovorträge.

— Durch einen vollständigen Umbau der Bildarmonie wird Berlin endlich einen noch immer ihm fehlenden Concertsaal prosaischen Maßstabes erhalten. Die Ausführung dieses Planes ist dem Baumeister Schwechten, dem Erbauer des Anhalter Bahnhofes, übertragen. Der Saal, der um 5½ Uhr. erhebt und dann in Eisen und Stein ausgeführt werden soll, wird zwei Sitzplätze, das Orchester Raum für zwei Musiker und drei Sänger erhalten.

— Elise Schmidt in Berlin, im Fach der komischen Alten in der Operette eine Persönlichkeit, beging am 23. Februar auf der Bühne des Friedrich-Wilhelmstädtischen Theaters ihr 50jähriges Künstlerjubiläum.

— Frau Clara Della erhielt der Gelegenheit ihres Auftretens in Altenburg vom Herzog die Große Goldene Medaille für Kunst und Wissenschaft.

Digitized by Google

THE LATE CONSTANTINE ALEXANDROVITCH, GRAND DUKE OF RUSSIA

Ausstellungen in Deutschland und dem Auslande erschienen, wo sie ihrem Maler nicht wenige ehrenvolle Auszeichnungen erworben haben: die Goldene Medaille zu Amsterdam, eine silberne zu London, zwei Medaillen auf der Weiß- und Schwarz-Ausstellung zu Paris, eine erste Medaille auf der Internationalen Ausstellung zu New Orleans.

Gustav Wertheimer ist 1848 zu Wien geboren. Nach beendigter Schulzeit in seinem 18. Lebensjahre erwählte er die Malerei als Lebensberuf. Er begann seine Studien auf der wiener Akademie (1866 bis 1871) und arbeitete dann im Atelier Joseph v. Führich's, von dessen künstlerischen Anschauungen und ganzer Sinnesrichtung sich allerdings auf den talentvollen Schüler nichts übertragen zu haben scheint, wenn auch seine preisgekrönte Akademiker-Composition, „Christus mit seinen Jüngern im Schiff auf dem See während des Sturmes", wahrscheinlich desto mehr nach dem Muster Führich'scher Zeichnungen entworfen gewesen sein mag. Im Jahre 1870 vertauschte Wertheimer den Aufenthalt in seiner schönen Vaterstadt mit dem in München. Dort ist er einer der ersten Dietz-Schüler gewesen. Er hat in dieser Malschule rasche Fortschritte gemacht. Seit 1871 arbeitete er durchaus selbständig. Das erste größere Werk aus der nächstfolgenden Zeit Wertheimer's war ein Carton „Die wilde Jagd", das erste von ihm in Wien ausgestellte Bilderpaar, ein „Nero beim Brande Roms" und eine „Agrippina", mit dem verrätherischen Schiff in den Fluten versinkend. Im Jahre 1876 malte er „Der Blumen Rache" [1]), das er mit manchen Veränderungen sieben Jahre später noch einmal wiederholte. In Wien decorirte er einen Plafond in der Wohnung H. v. Angeli's mit einem symbolischen Gemälde „Tag und Nacht". Eine „Walküre" und ein „Heidenmädchen" seien noch von seinen damals gemalten Bildern genannt. Außerdem wurden zahlreiche Bildnisse von ihm ausgeführt.

Im Jahre 1880 durch den Tod seines Vaters verwaist, übersiedelte Wertheimer nach Paris, das auch ihm, und nicht mit Unrecht, noch immer als die Hauptstadt der Kunstwelt erschien. Die Verhältnisse aber lagen dort für die fremden Künstler, und nicht nur für die mit deutsch klingenden Namen, lange nicht mehr so günstig wie ehedem. Noch in den sechziger Jahren waren die Fremden die gern gesehenen, zuvorkommend aufgenommenen Gäste des Salons und der Künstlergenossenschaft von Paris. Gegen das Ende der siebziger Jahre aber entwickelte sich mehr und mehr jener kleinliche Fremdenhaß und -Neid bei den pariser Künstlern, welche in den talentvollen, von den Liebhabern und Sammlern geschätzten Talenten des Auslandes gefährliche Concurrenten zu sehen begannen und sich zu beeifern schienen, denselben den Aufenthalt daselbst und das Ausstellen im pariser Salon möglichst zu verleiden. Trotzdem ist es Wertheimer gelungen, auch dort durchzudringen und Anerkennung zu erwerben. Der „Ruf der Welle" [2]) und gleichzeitig ein Porträt des berühmten Erzählers phantastischer, abenteuerlicher und zugleich wissenschaftlich lehrreicher Reisegeschichten, Jules Verne, waren die im Salon von 1882 ausgestellten ersten, in Paris gemalten Bilder des wiener Künstlers. Im folgenden Jahre erschienen daselbst das für Gompil ausgeführte „Salomo und Nikeopatra" und „Bacchus und Ariadne", 1884 „Das Frühstück des Königs" oder, weniger poetisch ausgedrückt „Die Löwenfütterung", „Der Traum des Fischers" und „Die Favoritin des Sultans" [3]) (Odaliske).

Von späteren, bekannter gewordenen Gemälden Wertheimer's nenne ich noch „Gut aus", „Topsi" (die originelle Mädchenfigur aus „Onkel Tom's Hütte") im Salon von 1885, die bereits erwähnte, im vorigen Jahre gemalte „Menagerie zu Paris" und „Die Löwenbraut". Viele Porträts und kleinere, weniger bekannt gewordene Bilder sind außerdem in diesen pariser Jahren aus seinem Atelier hervorgegangen. Wir wollen ihm wünschen, daß sich an ihm Goethe's Wort „Gewiß, ihm geben noch die Jahre die rechte Richtung seiner Kraft" ebenso erfüllen möge, wie dessen Nachsatz für sein bisheriges Schaffen zutrifft: „Noch ist bei dieser Neigung für das Wahre ihm Irrthum eine Leidenschaft."

[1]) Nachbildung i. Nr. 1129. [2]) Nachbildung i. Nr. 2114. [3]) Nachbildung i. Nr. 2296 der „Illustr. Ztg."

Ein Eispalast in St. Petersburg.

Die mächtigen Eispaläste, welche in den letzten Jahren während der kältesten Wintertage in Nordamerika, z. B. zu Montreal in Canada (i. Nr. 2050 der „Illustr. Ztg."), neuerlich auch in St. Paul, der Hauptstadt des Staates Minnesota (i. Nr. 2223), errichtet wurden und im Verein mit ähnlich aufgemachten Veranstaltungen, wie Schlittschuhbällen, Schlittencorso-, Maskenfahrten u. dergl., Tausende von schaulustigen Fremden herbeilockten, haben gegenwärtig in Europa durch den Bau eines Eispalastes in St. Petersburg ein würdiges Seitenstück erhalten. Eigentlich gebührt wol überhaupt der russischen Kaiserstadt die Priorität der Idee zur Ausführung eines derartigen originellen Gebäudes, denn, wie die Historiker erzählen, wurde während des außerordentlich harten Winters von 1740, wo das Eis der Newa eine seltsamliche Dicke und Härte erlangt hatte, auf Anregung des Cabinetsministers Wolynski zur Unterhaltung der Kaiserin Anna Iwanowna der Bau eines Eispalastes beschlossen. Der Einfall fand großen Anklang bei Hofe, und man errichtete wirklich mitten auf der Eisfläche der Newa, auf der Strecke zwischen dem Winterpalais und dem Admiralitätsgebäude, das funkelnde Schloß aus Eisquadern, zu dessen Einweihung die Hochzeit des kaiserlichen Hofnarren M. A. Golitzyn mit der Holländin Avdotja Buturlinowa dazu ersehen wurde. Das neuvermählte Paar, dem man die einzige Behausung, in der auch sämmtliche Geräthschaften aus Eis bestanden, unter vielerlei lächerlichen Festlichkeiten zur Wohnung übergab, mußte dort, den Tod des Erfrierens beständig vor Augen, bis zum folgenden Morgen ausharren, da es trotz siebenstündigen Bittens von den Wächtern nicht herausgelassen wurde, und dieser unmenschliche Spaß war so recht nach dem rohen Geschmack der damaligen Zeit.

Ein unternehmender Architekt, Alexandrow aus Moskau, hat sich unlängst die genauesten Zeichnungen und Beschreibungen von jenem historischen Eisbau zu verschaffen gewußt und nun während des anhaltend strengen Frostes der letzten Wochen im Garten des Aquariums zu St. Petersburg in vollendetster technischer Ausführung eine getreue Nachbildung desselben geschaffen. Allerdings kann sich das mehr einem zierlichen Rococoschlößchen ähnelnde Haus an Größe nicht mit den riesigen amerikanischen Eispalästen vergleichen, von denen z. B. der 1883 in Montreal errichtete im Innern 100 Fuß lang und ebenso breit war, wobei sich über dem Dach ein massiver, 100 Fuß hoher Thurm erhob. Das russische Eisschloß ist hingegen nur etwas über 30 Fuß lang bei einer Tiefe von 12 Fuß und einer Höhe von 18 Fuß; es enthält auch keine weiten Säle zur Aufführung von Schlittschuhquadrillen, sondern ganz wie das Original von 1740 nur drei Gemächer von mäßigem Umfang: ein Empfangszimmer nebst Cabinet und Schlafgemach. Außen ist das Haus von einer Balustrade umgeben, auf der vier der Antike nachgebildete Statuen: Venus, Apollo, Psyche und eine Bacchantin, aufgestellt sind, und gleichsam als Hüter des Einganges dienen vier längs dieser Balustrade postirte, aus Eis hergestellte Kanonen von der Größe eines Sechspfünders, nach dem Muster der Geschütze, welche vor 148 Jahren zur Begrüßung der Kaiserin Anna ihre Salutschüsse ertönen ließen. Das aus Eis hergestellte Dach ruht Sicherheit halber auf Bretzen Dachpfannen, die durch eine kleinere Eisbalustrade maskirt werden, und neben dem von zwei Seiten zugänglichen Hauptgebäude befinden sich zwei Thürmchen pyramidenförmigen Aufbaues, deren Scheitel der Höhe des Hauses entsprechen. Die Zimmer des letztern enthalten einen völligen Hausrath: Tische, Stühle, eine Bettstelle, Kirchenbänke, Spiegel, Kamine, Leuchter, Gläser und sonstiges Geschirr jeder Art, alles aus Eis, und zwar in geschliffener Form gearbeitet, wobei man neben der kunstvollen Ausführung auch die gleichmäßige Reinheit des Eises bewundern muß, die ganz besonders bei den großen Fensterscheiben zur Geltung kommt, welche an Klarheit und Durchsichtigkeit dem besten Glas nichts nachgeben. In der magischen Beleuchtung der elektrischen Lichter und bengalischen Flammen gewährt das im wundervollen Farbenspiel schillernde Eisschlößchen einen prachtvollen Anblick, bei dem sich der Beschauer förmlich in ein Märchen versetzt glaubt; indeß bedarf es keines Zauberspruches, um in das Wunderschloß zu gelangen, dessen Thor sich gegen Erlegung eines mäßigen Eintrittsgeldes jedem ohne Mühe öffnet.

Presse und Buchhandel.

— Unter dem neuen Titel „Hygieia. Gemeinverständliche Monatsschrift für Selbstgesundheits- und Krankenpflege, Menschen- und Culturkunde" erscheint seit dem 15. Januar die dritte Folge oder Heft 101 ff. der „Aerztlichen Sprechstunden" von Dr. Paul Niemeyer, nunmehr unter Mitwirkung einer Anzahl namhafter Aerzte und Naturforschkenner. Die gut illustrirte Zeitschrift erscheint im Verlage von A. Zimmer (E. Mohrmann) in Stuttgart.

— Unter dem Titel „Die Mädchenschule" erscheint eine neue Zeitschrift für das gesammte Mädchenschulwesen, mit besonderer Berücksichtigung der höhern Mädchenschule, herausgegeben von K. Heyel und A. Dörr unter Mitwirkung zahlreicher männlicher und weiblicher Mitarbeiter in Gd. Weber's Verlage (Jul. Klinkner) in Bonn.

— Der Schreiber'sche Verlag illustrirter Jugendschriften in Stuttgart ist von den Gebrüdern Kröner, Besitzern der „Gartenlaube", käuflich erworben worden. Gleichzeitig erscheinen noch im Schreiber'schen Verlage das „Buch für Alle", „Ghronik der Zeit" sowie die „Bibliothek des Wissens und der Unterhaltung".

— In Großbritannien erscheinen gegenwärtig 2177 Zeitungen, von denen 434 auf London, 1283 auf die englischen Provinzen, 82 auf Wales, 180 auf Schottland, 148 auf Irland und 21 auf die Kanalinseln entfallen. Es befinden sich darunter 150 täglich erscheinende Zeitungen. Es bestehen ferner 1508 Monats- und Vierteljahrsschriften und 299 religiöse Journale.

— In Paris ist soeben das 1. Heft einer neuen Wochenschrift „La vie franco-russe" zur Ausgabe gelangt, welche sich das Organ und die erste Frucht der kürzlich begründeten Association littéraire et artistique franco-russe" ist, die sich zur Aufgabe gestellt hat, einen wechselseitigen Austausch literarischer und künstlerischer Erzeugnisse zwischen Frankreich und Rußland zu vermitteln, der bisher fast ganz darniederlag.

— In dem „Gemeindelexikon für das Königreich Preußen", welches im Verlage des königl. Statistischen Bureaus in Berlin in 13 Lieferungsheften erscheint, wird auch ein alphabetisches Ortsregister ausgegeben werden, und zwar einige Monate nach dem Erscheinen der letzten Hefte.

— Von Gustav Freytag's „Soll und Haben" ist soeben ein Prolog von E. Hitzel in Leipzig das hundertste Tausend erschienen.

— In diesen Tagen erscheint im Verlage von H. Barsdorf in Leipzig im Umfang von nur 300 numerirten Exemplaren eine Liebhaberausgabe der französischen Originalausgabe der berühmten „Memoiren der Marquise von Pompadour", der Lieblingsmaitresse Ludwig's des Fünfzehnten.

— Der 19. Band von Schlosser's „Weltgeschichte" (4. Ausgabe, 20. Auflage), das Register enthaltend, ist soeben bei der Verlagshandlung in Berlin ausgegeben und damit die 20. Auflage des Werkes zum Abschluß gebracht worden.

— Eine Versicherung der Goethe-Literatur wird im Verlage von E. Hitzel in Leipzig zur Veröffentlichung gelangen. Es ist dies das „Neujahrsblatt, herausgegeben von der Stadtbibliothek in Zürich auf das Jahr 1888: Goethe's Verhältniß zu Zürich und zu Bewunderern der Stadt und Landschaft Zürich" von Prof. Ludwig Hirzel in Bern, geziert mit dem Bildniß der Barbara Schultheß.

— „Nach San Remo! Grüße deutscher Dichter an unsern Kronprinzen" ist eine Gedichtsammlung mit Originalbeiträgen von Gerhard v. Amyntor, Baumbach, Bodenstedt, Scholz, Dahn, Ebers, Geibel, Greif, Sturm, Weber, Wolfenstern u. a. betitelt, welches in Herm. Costenoble's Verlag in Spandau die Presse verlassen hat. Der Reinertrag fließt für die Zwecke der Stiftung bestimmt.

— „Die russische Kirche in Livland unter Nikolaus I. und ihr Einfluß auf die protestantische Bevölkerung" ist der Titel eines culturgeschichtlichen Essays von M. v. Gröning, der in C. Rayel's Verlag in Berlin soeben die Presse verließ.

— Eine einheitliche Geschichte der Revolutionsjahre 1848/49 in gemeinverständlicher Darstellung veröffentlicht Rud. Stratz im Verlage von C. Winter's Universitätsbuchhandlung in Heidelberg unter dem Titel „Die Revolutionen von 1848 und 1849 in Europa". Zunächst kommt der erste Theil heraus: „Die Februarrevolution und ihre nächsten Folgen", darauf sollen weitere Bände folgen und auch noch neuere Zeiten, bis zum Jahre 1871 herab, in den Bereich der Darstellung gezogen werden.

— Als 6. Band der von Prof. Friedrich Ratzel herausgegebenen „Bibliothek geographischer Handbücher" (Cotta'sche Buchhandlung Nachfolger in Stuttgart, J. Engelhorn) gelangt jetzt zur Veröffentlichung die „Allgemeine Geologie" von Prof. Dr. Karl v. Fritsch. 11 Bogen, 102 Abbildungen verleihen.

— Max Pemberton in London ist ein Werk über Cuba unter seine Feder gekommen, das in Deutschland Aufsehen erregen dürfte. Die Berichtigungen des Verfassers zur Lösung der zwischen Cuba und Spanien schwebenden Differenzen, ergiebt, daß Cuba nicht, wie vielfach angenommen wird, nur deshalb so lange Jahre im Besitz Spaniens geblieben sei, weil die Regierung dieses Landes eine so vortreffliche sei, sondern weil die Regierung trotz mehrfacher Versuche, sich loszureißen, während dieser Zeit eine so despotische, ohne Verantwortlichkeit, von dem Vice-König ausgeübt wurde, daß selbst die Bevölkerung nur die Befugniß erwarb, sich gegen ihre Unterdrücker zu erheben, die zwar dem Mutterreich und dem Parlament verantwortlich seien, aber keiner Controle unterständen.

— In Berlin ist nunmehr das Literarische Bureau des Deutschen Schriftstellervereinsbundes zum Leben getreten. Dasselbe hat der Schriftsteller Richard Reitzel übernommen. Nach den Verbandsstatuten sind die Zwecke des Bureaus folgende: a) Die Vermittelung schriftstellerischer Arbeiten der Mitglieder des Verbandes, b) Arbeits- und Stellennachweis, c) Vermittelung des anhängigen Nachdruckes und der unbefugten Uebersetzungen. Zur Erreichung dieser Zwecke gliedert sich das Literarische Bureau in zwei Abtheilungen: in die Abtheilung für Vermittelung und in jene für Ueberwachung.

Bibliothekwesen, Bücher- und Kunstauctionen.

— Die Büchersammlung des in Zürich verstorbenen Professors Conrad Meyer, eine der ausgezeichnetsten deutschen Bibliotheken, ist in den Besitz von F. A. Brockhaus in Leipzig übergegangen. Dieselbe umfaßt, wie Nationalität, ausgezeichnete u. s. w. Werke, Der Katalog soll bis zum Herbst d. J. erscheinen.

— Die von dem verstorbenen Bibliothekar Calderini in Genua hinterlassene Bibliothek wird am 6. Mai in Paris versteigert werden. Der Katalog umfaßt 2100 Nummern, unter denen 80 Incunabeln sind, und wird von Leclerc, Maisonneuve & Cie. besorgt.

— Aus dem Nachlasse des verstorbenen Professors Dr. Bernhard Schmidt wird am 5. und 6. März in Leipzig eine Sammlung griechischer Münzen, Terracotten u. Gipsabgüsse, Bronze, Marmor und Thon, in Leipzig versteigert werden.

— Ueber die am 14. März in Stuttgart durch Gantzahl zur Versteigerung gelangende reiche Bibliothek der Freiherren von Hügel in der Parallel ausgegeben werden. Sie ist vorzüglich reich an illustrirten Werken, Atlanten in Folio, Bronze, Kupfer und Kunst- und Thier. In Lithographie und Email, seinen Uhren, Bronzen, Majoliken, Elfenbeinschnitzereien und Arbeiten in Silberfiligran, griechische und römische Alterthümer und eine Anzahl von Gemälden der Münchener Schulen der Alpen- und Schmuckstücke werden.

— Die berühmte Manuscripte Bibliothek, eine in der kurfürstlichen Bibliothek zu Heidelberg und z. Th. aus derselben während des Dreißigjährigen Krieges nach Rom, Paris und Wien gekommene Sammlung, ist endlich in Deutschland wieder vereinigt worden. Die Vereinigung hat der Buchhändler Tauchnitz in Leipzig bewirkt. Derselbe hat nämlich seine 164 Manuscripte der Universität Heidelberg als Grundstock der dortigen neuen Universitäts-Bibliothek geschenkt. Diese Manuscripte enthalten, wie bereits früher berichtet, Gebetbücher, Chronik- und Urkunden, Bibelhandschriften, Missalien, Antiphonarien, Legenden, Gesangbücher, Liturgien, Predigten, Gedichte, Rechts

Sport und Jagd.

— Am zweiten Tage des Four Oaks Pack Meeting hatten die Steuerers Gelegenheit zum Wiederholen gegen Angehörigkeiten im Rennbetriebe, indem sie den Jockey Beale, der sein verflossenes Meeten auf Barrenwalt im National Hurtles Handicap nicht zu rechtfertigen vermochte, vom Reiten suspendirten und den Fall dem Vorstand der Steeplechase-Gesellschaft unterbreiteten. — Mr. Beaholm führte beim Jockeyclub-Rasse, das seine 4j. Siberian Bend für das Great Surrey Handicap in Epsom zu hoch gehandicapt sei, erklärte sich aber befriedigt, als der vorgeschlagene Handicapper Mr. Dorling einen unabsichtlichen Irrthum zugestand.

In Pau gewann Mons. L. Hennessy's br. H. Gilocle (65 Kgr.) die 5000 Frs. des Grand Genrie de Hanes de Pau mit zwei Längen vor Phoenix (64 Kgr.), der acht andere, darunter den Favorit Newsmarket (74,5 Kgr.), hinter sich ließ. Der Grand Prix de Pau im Werthe von 10,000 Frs., Steeplechase-Handicap über 4500 Mtr., fiel an Mons. J. Planté's 5j. Sch.-W. Sappho II., (64 Kgr.), die leicht mit drei Längen vor Saint Cyr (62,5 Kgr.) als erste einkam; der Favorit Algerino (73,5 Kgr.) endete fünf Längen dahinter als dritter in einem Felde von zwölf Pferden.

— Die Hindernißrennen in Auteuil haben am 25. Februar begonnen. Die diesjährige Handicap-Association von Paris umfaßt 53 Rennrage zwischen dem 2. April und 28. October, von denen 23 auf die Rennbahn im Bois de Boulogne, acht auf Chantilly und zwei auf Fontainebleau entfallen; der Prix du Jockey-Club, das französische Derby, soll am 27. Mai in Chantilly, der Grand Prix de Paris am 10. Juni auf der Bahn von Longchamps gelaufen werden.

Die seit 45 Jahren bestehende Rennbahn in Strasburg wurde in Folge der Auction verkauft und von Mr. Ainsell für den Preis von 12,500 Pfd. St. erstanden; es ist auch ferner in Aussicht Bestimmung auf Rennen stattfinden wird, ist noch unbestimmt. Dagegen ist in Aussicht die Verpachtung einer neuen Rennbahn in Aussicht genommen.

— Die 5j. Chamant-Tochter Little Lovelock, im Besitze des Hrn. v. Oppel, ist aus dem Training genommen und wandert in das Gestüt; sie ist zunächst nach Harzburg überführt worden, wo sie von Kisber gedeckt werden soll.

— Finsbury, der bekannte Steepler des Rittm. v. Heyden-Linden, ist in der Woche in England mit großen Wetten in den Lagen Odds von 25:1 für die Große Liverpooler Steeplechase gewettet worden.

— Nach der eben veröffentlichten Ausschreibung des Dresdener Regattavereins wird die 2. Internationale Ruderregatta am 19. Juni auf der Elbe abgehalten werden und zwölf Concurrenzen umfassen, darunter ein Vierer-Rennen über 2000 Mtr. und ein Achter-Rennen über 2500 Mtr. gerade Bahn, sowie vier kleinere Herausforderungspreise.

Am 12. Februar kam auf dem Championcourse der Themse das Aubermatch um die Meisterschaft von England zwischen dem Englander George Bubear und dem Amerikaner Wallace Roß zur Entscheidung und endete mit einem leichten Siege des letzteren, der vom Start weg seinem Rivalen davonruderte und in der guten Zeit von 23 Min. 30 Sec. mit einem Vorsprung von 3 Sec. durch das Ziel ging. — Auch zu gleicher Zeit kämpften auf dem Meisterschaftsrevier des Parramatta in Australien die beiden Berufsruderer Tom Clifford und Peter Kemp um den Titel „Championsculler der Welt", welchen Kemp nach der Vorschriftsleistung vor Beach angenommen hatte. Er vermochte ihn aber auch glänzend zu vertheidigen, indem er Clifford in 22 Min. 47 Sec. mit sechs Längen leicht bezwang.

— Während bisher der von Axel Paulsen im Jahre 1886 in Hamburg geschaffene Record von 3 Min. 54⅕ Sec. als beste Leistung im Eislaufen über die englische Meile (1609 Mtr.) galt, haben in einem gleichen Rennen in Christiania Fraat die zwei letzten besten Zeiten erreicht, und zwar F. Fahr 3 Min. 2⅗ Sec., A. Onsrud und F. Hanse 3 Min. 3⅘ Sec. und P. Madsen 3 Min. 4⅖ Sec.

— Nachdem der Oesterreichisch-ungarische Radfahrerbund seine ablehnende Haltung dem Bunde Oesterreich und damit dem gesammten Deutschen Radfahrerbund gegenüber aufgegeben und in kameradschaftliche Beziehung zu dem letzteren getreten, hat sich die Bundesvertretung nunmehr endgiltig für Abhaltung des Bundestages in Wien entschieden.

Im Revier Göß bei Leoben wurde ein Kreuzhirsch erlegt, welches die Frucht zweier Mutterthiere zugleich trug; das aus dem Jahre 1886 herrührende in seinem vollständig ausgebildeten Zustande, die vom Jahre 1887 wohl erhalten und, der Trageszeit entsprechend, gut entwickelt.

Fürst Ysenburg-Büdingen brachte im Januar 3 Fasanen zum Rendsburg zur Strecke.

— Auf der Besitzung Ashford, Grafschaft Galway, erbeuteten sechs Schützen an einem Tage 167 Waldschnepfen, und während des Jagdtages im ganzen 400 Fasanen und 236 Schnepfen; ein noch günstigeres Resultat erzielte Lord Kilmaine, der zu Kasbill in Irland an einem Tage 84 Waldschnepfen schoß.

— Das deutsche Vorstehhunde-Derby wird am 23. und 24. April der Bad Elm abgehalten werden.

Schach.

Aufgabe № 2133.

Weiß zieht an und setzt in drei Zügen matt.
Von Sigmund Schuster in Hadersleb.

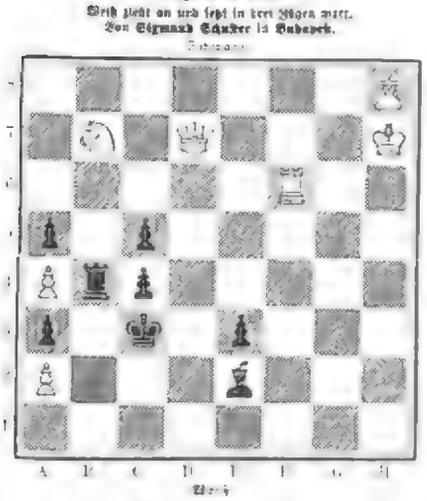

Weiß.

Der Congreß für den nächstjährigen (5.) Congreß des Deutschen Schachbundes in Breslau. Bezüglich des für einen geplanten Wettkampfes zwischen Deutschland und England in Aussicht genommenen Matches ist es, wie wir hören, noch nicht zu einer definitiven Einigung gekommen, da Deutschland sich weigert, den Kampf in London auszutragen, während England sich ebenso weigert, ihn in Berlin auszutragen. Es dürfte sich daher empfehlen, den Kampf in einer dritten Stadt auszutragen, und wäre hierfür Breslau sehr geeignet.

Im Winterturnier des Schachclubs zu Frankfurt a. M. errangen die Preise: 1. Meyer, 2. Beyer, 3. Bing, 4. Graille, 5. Becker.

Der bekannte deutsche Problemcomponist, Oberstabsarzt Professor August Cellarius, dessen Ableben wir kürzlich in Schachkreisen, ist am 26. Januar zu München im Alter von 63 Jahren verstorben. Geboren am 23. Juli 1824 in Kronberg, Hessen, war er in Erlangen Theologie und Philologie studirt, trat dann in den Militärdienst und leistete, zuletzt als Stabsarzt, 1866 und 1870/71 im Felde Kriegsdienste. Frühzeitig und ihrer Kunst, viel noch in den Jahrbüchern und Lehrbüchern, sowie Journalen der Kunst und der Schachkunst niedergelegt, seine Thätigkeit der Schachkunst widmend, in Augsburg und München. — In Tartmouth, England, hat ein verstorbener Sommer der Kreise der britischen Schachspieler, der Reverend Wilson Pickett, im 71. Lebensjahre, geboren am 13. September 1816.

Der Schachclub zu Nürnberg feierte gegenwärtig gleichzeitig den Capitelpfändungsakt, und zwar zwei mit drei Schachwerke des Octet Gelegt in Cyer und eine mit Vorlage von Bauer und Zug mit Erlangen. Der Vorstand besteht gegenwärtig aus W. Burchardt, Präsident; G. Jelen, Vicepräsident; Hirn, Archivar; Hoerl, Schatzmeister. Die Mitgliederzahl beträgt etwa 90, darunter der ausgezeichnete Meister Dr. Tarrasch.

Ueber H. Mackenzie hat während seiner längeren Anwesenheit in Havana zwei Partiemacht gespielt, nämlich mit 6 Gewinnen 3 Remis und mit 9. C. Blackmar 5 zu 3 bei 2 remis. Der allgemeine dortige Meister wurde mit großen Ehren empfangen und bereits bei seiner Ankunft in Cuba durch ein besonderes Dampfboot mit Musikcorps eingeholt. Von Cuba aus hat er sich Anfang Januar nach Neuyork begeben, um wird wieder nach Europa zurückkehren.

Auflösungen.

№ 2127.

Von **Paul Hasse** in Berlin.

Weiß.	Schwarz.
1) S. K 6 — D 5	1) K 6 — D 7
2) T. H 3 — H 7	2) K. E 1 — C 2
3) T. H 7 — E 7 matt.	
1) . . . K. D 4 — D 3	2) T. E 1 — C 2
2) . . . D 7 — D 6 matt.	

Auf 1) . . . K. D 4 — D 3 geschieht 2) T. C 7 — C 6 D. T. e. c. auf
1) . . . D 7 — D 6 2) T. E 7 — E 6 matt.

Eingesendet von B. in Tilsit, C. Fischer in Breslau, Meinl Jaiser in Wien, O. Wolfram in Salzburg, R. Hölle in Zürich, Th. C. Berndt in Hannover.

№ 2128.

Von **Bernhard Hüsten** in Wittenberg.

1) L. D 4 — C 3	1) A 4 — A 5
2) D. C 4 — B 5	2) D 6 — F 5+
3) S. A 3 — B 5	3) beliebig
oder 2) T. B 5 — F 5 †	

Eingesendet von O. Hahn in Stendal, C. Fischer in Breslau, Dr. Max in Heidelberg, Eduard Schiff in Mannheim, B. Wolfram in Salzburg, J. Berlin in Salzburg, B. Kirchmann in Holstein, B. Jaiser in Wien.

№ 2129.

Von **Eugen Oberhard** in Ehningen.

1) L. C 4 — F 1	1) L. A 3 — B 2, C 1, D 5, E 4
2) L. F 1 — B 5, D 3, E 4 . . .	2) L. E 1 — D 2
3) D. B 1, C 1, D 5 — E 4 . . .	3) L. D 2 — F 4

Gleiches Spiel nach 1) . . . A 3 — B 4; 2) L. E 1 — D 2 (in der Entwickung 2) D. F 5 — A 5+ †, 3) C. D 7 — F 4 †, 2) . . . T. A 4 — F 4 †, 3) L. H 2 — F 4 †) 2) . . . K. E 4 — D 5 gleichen auf 3) L. D 2 — F 4 †.

Eingesendet von C. Fischer in Breslau, Dr. Schmidt in Darmstadt, Fr. Graig in Heidelberg, K. Jaiser in Wien, L. Zeidl in Klausenburg, Emile Frau in Paris, H. Wolfram in Salzburg.

Briefwechsel.

A. B. in Wien. — Ihr Dreizüger ist zwar sehr eleganter Etagen (2. L. E 1 — F 2 †), aber völliger Frühtod der Mattstellung für unsere Rubrik nicht verwendbar, ersuche Zweizüglinge gütigst weiterzusenden.

B. M. in Coburg. — Beide unserer 2. Februar sind zugesandte Probleme.

Mißverständnisse vorbehalten verbrannt.

F. A. B. in Utrecht. — Dankend bestätigt. — Salutat

Wetterbericht.

Die Beobachtungsstunden sind, wo nicht anders angegeben ist, 7 Uhr Früh, 2 Uhr Nachm. und 9 Uhr Abends. b = bedeckt, w = bewölkt, h = heiter, r = regnerisch, s = Schnee, n = Nebel, g = Gewitter, st = Sturm.

Die Temperaturen sind nach Celsiusgraden (1° = 0,8° Reaumur) gegeben.

Stationen	Febr. 26	Febr. 27	Febr. 28	Febr. 29	März 1	März 2	März 3
Memel	+ 4 b	+ 2 n	+ 3 w	+ 3 b	+ 1 w	+ 1 b	+ 2 b
Pleek	+ 0 n	+ 2 r	+ 2 b	— n	— b	+ 1 b	+ 1 b
Danzig	— 1 h	— 1 h	— 3 b	— 3 b	— 4 w	— 5 b	— 5 h
Helder	— 1 h	— 1 w	— 3 b	— 7 w	— 4 h	— 5 b	— 6 h
Breslau	— 7 h	— 7 h	— 3 b	— 3 w	— 6 b	— 11 b	— 7 h
Aachen	+ 7 h	—	+ 9 r	+ 5 b	+ 3 w	—	+ 9 h
Oberau	—	—	— 1 s	—	—	—	—
Trier	+ 6 b	+ 3 r	+ 5 w	+ 4 w	+ 4 w	+ 5 b	+ 7 w
Metz	+ 4 w	+ 3 b	— 2 w	— 2 b	— 2 w	— 1 b	— 6 h
Lübeck	— 4 w	— 3 b	— 3 b	— 3 b	— 6 h	— 12 b	— 10 n
Hermannstadt	— 9 h	— 9 w	—	—	+ 4 b	+ 6 b	— 11 h
Moskau	— 21 h	— 20 h	— 17 b	— 18 h	— 17 h	—	— 12 s
St. Petersburg	— 16 b	— 18 w	— 19 b	— 22 w	— 23 n	— 10 n	— 5 b
Hapsaranda	— 17 b	— 14 h	— 12 w	— 21 w	— 8 w	— 12 w	— 13 w
Stockholm	— 7 b	— 7 b	— 11 h	— 14 b	— 17 h	— 11 n	— 13 b
Christiansund	— 3 b	— 1 h	+ 1 w	— 2 b	+ 2 b	— 1 b	— 2 b
Lyon	— 4 h	— 4 h	— 6 b	— 5 b	— 6 h	— 3 w	— 4 w
Kopenhagen	— 1 h	— 2 b	— 2 b	— 6 b	— 6 w	— 5 b	— 11 b
Memel	— 8 h	— 5 w	— 10 w	— 8 w	— 17 b	— 17 h	— 11 h
Kiel	— 2 b	— 4 h	— 5 b	— 5 b	— 6 w	— 5 b	— 2 b
Hamburg	— 2 b	— 3 b	— 10 b	— 10 b	— 9 w	— 6 b	— 3 b
Kalmar (Schw.)	— 1 b	— 3 b	— 3 w	— 6 b	— 6 h	— 5 w	— 3 b
Wilhelmshaven	— 3 h	— 3 b	— 3 b	— 3 b	— 5 h	— 3 w	— 3 b
Hannover	— 5 h	— 4 b	— 3 b	— 6 b	— 11 b	— 10 b	— 4 b
Leipzig	— 6 w	— 3 b	— 3 b	— 3 b	— 13 b	— 13 b	— 11 b
Berlin	— 2 h	— 4 b	— 11 b	— 9 w	— 11 w	— 9 b	— 9 b
Breslau	— 6 h	— 4 b	— 7 b	— 14 w	— 16 b	— 7 b	— 9 b
Aachen	— 3 b	— 0 b	— 1 b	— 1 b	— 3 w	— 6 b	— 3 w
Karlsruhe	— 4 w	— 1 w	— 1 b	— 2 w	— 4 b	— 10 b	— 2 b
Friedrichsruhe	— 3 b	— 0 b	— 2 b	— 2 b	— 5 w	— 6 w	— 6 w
München	— 2 b	— 2 b	— 1 b	— 5 b	— 7 h	— 10 b	— 2 b
Bäder und sonstige Curorte.							
Biarritz	+ 1 b	+ 3 b	+ 1 b	+ 1 b	+ 1 b	+ 3 b	— 5 n
Nizza	+ 1 n	—	+ 0 b	+ 3 w	+ 0 b	+ 4 w	+ 4 r
Arosa	+ 0 b	+ 1 b	+ 10 b	+ 2 w	+ 0 w	+ 6 w	+ 10 b
Nizza	+ 1 b	+ 2 r	+ 1 w	+ 1 w	+ 2 b	+ 4 b	—
Gitzi	+ 4 b	+ 3 b	+ 2 w	+ 1 w	+ 2 b	+ 4 w	—
Montreux	— 6 h	— 3 b	— 4 n	— 5 b	— 6 —	— —	—
Nervi	+ 12 h	+ 12 b	+ 10 b	+ 13 b	— —	— —	—
Millingen	— 1 b	— 1 h	— 2 b	— 3 b	— 4 b	— 11 b	— 3 w
Baden Baden	— 4 h	— 1 w	— 3 b	— 3 w	— 5 b	— 10 b	— 4 w
Ehrenbreit.	— 1 w	— 4 w	— 3 b	— 2 b	— 5 b	— 7 b	— 0 b
Interlaken	— 0 n	— 0 b	— 7 n	— 9 n	— 13 w	— 15 n	— 6 n
Bad Reichenhall	— 5 b	— 4 b	— 1 b	— 4 b	— 7 b	— 12 b	— 5 b
Baden bei Zürich	— 8	— 2	— 4	— 3	— 4	— 5	— 4
Mittags 12 Uhr.							
Arkona	+ 5 b	+ 3 w	+ 4 b	+ 3 b	+ 3 b	+ 3 w	
Nizza	+ 1 w	+ 3 b	+ 3 w	+ 3 w	+ 3 b	+ 6 b	
Nizza	+ 0 b	+ 3 b	+ 3 b	+ 4 w	+ 5 b	+ 4 b	—
Nachmittags 3 Uhr.							
Davos	— 4 b	+ 2 h	— 2 w	— 3 b	— 4 b	— 5 b	—

In Frankreich fanden infolge der starken Schneefälle zu Ende der ersten Februarwoche in den meisten Gegenden Störungen des Eisenbahnbetriebs statt. Auf der Hauptlinie des Nordens, die Verbindung unterbrochen. Die den eingestürzten Zügen zu Hülfe eilenden Locomotiven blieben ebenfalls selbst stecken. Auf einigen Punkten erreichte der angehäufte Schnee eine Höhe von 1 bis 1½ Mtr. Bis Aufgang des Monats hatte der Schnee in Paris eine Höhe von 0,25 Mtr. erreicht, während er in Lyon nur 0,10 Mtr. betrug. Auch in den folgenden Tagen dauerte dieser Witterungszustand fort. — Spanien ist in dieser Winter gleichfalls von Schneefällen heimgesucht worden, die bedeutender sind als in vorigen Jahr. In der Provinz Bilbao verbreitete der Schnee den Lebensunterhalt, indem selbst fast gänzlich unterbrochen. In Irun lag der Schnee über 1 Mtr. hoch, die Alme führte Eisgang mit sich.

Südtirol war am 19. und 20. Februar ebenfalls mit ausgiebigen Schneefall heimgesucht worden. Trient hat Schneewälzen in den Straßen und den nie beschützten Straßen bedeckten Dächern bot ein echt nordisches Bild. Meran, Bozen und das ganze Etschthal bis hinab über die Landesgrenze hatten viel zu leiden. In Meran lagen die Schneemassen 1,50 Mtr. hoch, auf dem Mittelgebirge in der Höhe von 1 Mtr.

In Nizza herrschte am 20. Februar ein furchtbarer Sturm. Das Meer wurde rasch und überschwemmte bereits den Quai des Anglais und den Jardin de Cercle Méditerranée. In den Straßen richteten Wind und Wetter erhebliche Verheerungen an.

Solche riesige Schneemassen, wie sie in Polen in diesem Winter das Land bedecken, sind seit Menschengedenken nicht niedergegangen. Es ist es begreiflich, daß nicht nur einzelne Dörfer, sondern ganze Täler von Schnee begraben waren und von der Nachbarschaft erst ausgegraben werden mußten. Der Verkehr ist überall unterbrochen, die russischen Truppen in Polen werden zum Schneeschaufeln verwendet.

Durch Schneeverwehungen waren sämmtliche Bahnen in Seeland, Fünen und Jütland bis auf weiteres unbefahrbar, wie vom 23. Februar berichtet wird.

Himmelserscheinungen.

Astronomischer Kalender.

1888	Sternzeit um mittlern Mittag	Culminations der Sonne	Gleichung	Declination der Sonne	Sonnen-	Mondes im wahren Mittag	Parallaxe	Durchmesser	des Mondes Aufgang	Untergang
März	h m s	h m s	m s	° ′	° ′	° ′	° ′	° ′	h m	h m
1	22 50 18	12 11 57	−14 29	7 46	+4 33	5 19	0	25	fr.	
2	22 54 14	12 11 53	−14	3	+3	6 18	1	40		
3	22 58 11	12 11 48	−14 22	2 21	+1	7 19	2	50		am
4	23 2 7	12 11 44	−14 17	1 56	0	8 20	3	50		Tage
5	23 6 4	12 11 40	−14 11	1 32	−1	9 20	4	40		
6	23 10 0	12 11 36	−14 4	1 12	−2	10 19	5	23		
7	23 13 57	12 11 32	−13 56	0 52	−3	11 15	5	59		
8	23 17 53	12 11 28	−13 47	0 36	−4	12 10	6	30		
9	23 21 50	12 11 24	−13 37	0 23	−5	13 03	6	56		
10	23 25 46	12 11 19	−13 26	0 14	−6	13 54	7	19		

Sonnenaufgang 4 Uhr 39 Min. Untergang 5 Uhr 50 Min.
Neues Viertel den 5. März 4 Uhr 1. Min. früh.
Vollmondstellung der Sonne 2° 9,6' in Fischen (für Mittwoch gültig).

Sichtbarkeit der Planeten.

Merkur kommt am 3. abends 6 Uhr in untere Conjunctionsnähe mit der Sonne und geht dann früh am Firmament zum Vorschein, wo er jedoch mit bloßen Augen wegen seines geringen Abstandes von der Sonne nicht zu sehen ist. — Venus hat rückläufige Bewegung in der Ekliptik und Sternbild Fische gerade Aufsteigung, 1h 6,8m südliche Abweichung, und der Aufgang früh 6h 11m vor dem Beginn der Morgendämmerung zusammen. — Mars, im Sternbilde der Jungfrau (neue gerade Aufsteigung, 10h südliche Abweichung), ist in dem Punkte seiner Bahn angekommen, wo seine bisher erwähnte Bewegung in die rückläufige übergeht, die aber so langsam ist, daß der Planet noch einige Zeit im Jungfrau erscheint. Mars geht abends vor 9½ Uhr auf. — Jupiter, rückläufig im Sternbilde des Skorpions (neue gerade Aufsteigung, 20h 9m südliche Abweichung), erscheint in dem nördlichen Theile des gestirnten Himmelsbogens früh gegen 1 Uhr am südöstlichen Horizonte. — Saturn, in rückläufiger Bewegung im Sternbilde des Wassers, erreicht gegen abends 9½ früh 9 Uhr seinen höchsten Stand am südöstlichen Himmel und geht früh um 3½ Uhr unter. — Uranus in rückläufiger Bewegung im Sternbilde der Jungfrau, sein Aufgang erfolgt abends um 8¾ Uhr.

Der Mond ist in Conjunction mit Jupiter am 4. mittags 12 Uhr, mit Venus am 9. abends 10 Uhr.

Neuer Komet.

Auf der Sternwarte zu Nizza ist der neue Komet, welcher am 19. Februar früh 5 Uhr 6,4 Min. rectascher Distanz um Komet mit kurzem Schweif entdeckt, welcher als der bezeichnet wird. Zur Zeit der Auffindung stand das Gestirn in

Rectascension	21h 27m 12s gerader Aufsteigung und
Declination	2° 44' südlicher Abweichung vom Aequator.

Dieser Ort liegt im Sternbilde des Teleskop, und nach der gefundenen täglichen Bewegung von 2° 04' Längsrand in gerader Aufsteigung und 20° 45' nach dem Aequator gerichteten in Abweichung würde der Komet durch die südliche Krone nach dem Sternbild des Schützen hin seinen ferneren Lauf nehmen.

Astronomische Schaustücke in Berlin.

Das Astronomium der Urania eines astronomischen Schaustücke in Berlin ist geschaffen. Das unvergleichliche Grundcapital für die Gesellschaft Urania ist vollständig gezeichnet. Noch die Genehmigung bestimmen Anfang März erfolgen wird. Der Bau wird alsdann begonnen und bei der Ausführung Juni zwischen dem Observatorium und der Actiengesellschaft belegenen Baustelle, welche wird der Sternbeobachtung gegen einen nahegen und nur von Gymnasialschülern zu entwerfen sein. Eingang bewilligt worden ist.

Oberwiesenthal im Schnee.

Und trotz der Winter noch so sehr
Mit trotzigen Gebärden,
Und streut er Eis und Schnee umher,
Es muß doch Frühling werden!

„Des hot oder en Schnee!" rief mir unter fröhlichem Lachen meine Nachbarin hinter einer Schneewehe hervor zu, als ich eines Morgens stumm vor Staunen in der Hausthür stand und die Massen Schnee betrachtete, die über Nacht unser freundliches Städtchen so weiß eingehüllt hatten. Ja, das nennt man Schnee! so dachte ich mich, und ein Engländer, der diesen Morgen hier erlebt hätte, würde nicht mit Ben Akiba sagen können: „Alles schon dagewesen". Es wirkte ordentlich erheiternd, nach dem großen Schneefall die Menschen in unsern Straßen herumwaten zu sehen. Als wir auf einer Wanderung durch die hintern Gassen der Stadt den fleißigen Gartenbäuerinnen im ersten Stockwerk ihrer Häuser in die Fenster sehen und ihre kunstvolle Arbeit von der Straße aus betrachten konnten, da sagten wir uns: das kann sich nicht jeder leisten! Vier bis fünf in den Schnee gegrabene Stufen führen zu mancher Hausthür hinab, zu der sonst eine bis zwei hinaufführen, und es ist sogar vorgekommen, daß man zum Fenster hinaussteigen mußte, um die Thür frei zu machen. So hat unser Braushaus manch jenen denkwürdigen Tagen einen seltsamen Anblick: Die Schneemassen, die auf dem Dache lagen, vereinigten sich mit denen der Straße, und der blaue Rauch wirbelte wie aus einem großen Schneeberge heraus, da im Innern gerade unser von Touristen stets so hoch geschätztes, treffliches Naß gebraut wurde. Die frischen Gebirgssöhnen, die ihren Schlitten auf den First des Hauses aufsetzten und herabfuhren, haben damit eine russische Rutschbahn ins Erzgebirgische übertragen. Auch der Pfarrgarten hat sein Theil erhalten, und die quer durch denselben bis auf Dach des Nebengebäudes sich hinziehende, 4 bis 5 Mtr. hohe Windwehe nimmt sich ganz stattlich aus und gereicht den darauf umherkletternden Kindern zu ganz besonderer Freude.

Wie tief manche Häuser eingeschneit sind, ist aus den umstehenden, nach Photographien hergestellten Abbildungen ersichtlich.

Als sie starb.

Skizze aus dem wiener Gassenleben

von

Ada Christen.

(Schluß.)

[Nachdruck verboten.]

Das alte Gemach der Frau Siegl ist zum ersten mal, seit es die Leute der „Blauen Gans“ kennen, verändert. Die uralten Ehebetten sind voneinander gestellt, der schöne eingelegte Tabernakelkasten ist mehr gegen das Fenster geschoben, das zweite Bett hart an den ungeheizten Ofen gerückt, damit die Frauen unbehindert zu der Kranken können. Rechts und links von dem Bett steht je ein Sessel. Die drei Vogelkäfige, die in den Fensternischen hängen, sind mit dunklen Tüchern verhüllt. Töpfe, Fläschchen, Tassen, wie sie rasch bei einem Kranken herzenommen und beiseitegeschoben werden, stehen jetzt überall auf dem Tisch und dem Kasten, auf Fensterbrettern und Stühlen. Dazwischen liegen Tücher herum, Düten, Orangenschalen, doch keiner beachtet es, daß die blanke, ordentliche Stube so verändert ist. In einer Ecke des Zimmers, wo es früher nie gestanden, steht heute das wackelige Sofa; die alte Frau Fluß sitzt dort und greift sich immer an den Kopf mit ihren runzelvollen Händen, als wollte sie die dichten, weißen, wolligen Scheitel glätten, aber sie wiegt sich dabei hin und her und seufzt.

Auf dem Stuhl zur rechten Seite des Bettes kauert die kleine Rosi und vergräbt ihr Gesicht in die Kissen, links sitzt eine hellblonde üppige Frau in einem glatten schwarzen Kleide, das hoch am Halse und knapp an den Handgelenken schließt. „Das ist die Gretchel?“ fragt eine sehr kleine und sehr starke Frau die Peter.

„Kennst sie denn nimmer?“ erwidert die andere fast unwirsch. Die Grethe hat allen den Rücken zugewendet, denn sie lehnt halb über das Bett gebeugt, hält die Hand der Kranken in der ihren und lauscht gespannt auf jeden Atemzug und jedes Wort von den trockenen Lippen.

Unter der leichten Decke zeichnen sich die Umrisse des kleinen verkrüppelten Körpers der buckligen Frau Siegl ab, ein verbogener kurzer Kinderleib mit langen Armen und großen Händen. Unter dem steilen Höcker stecken Polster und Pölsterchen, damit die Kranke nur ein wenig gerade liegen kann, denn schon seit zwölf Stunden vermag sie kein Glied zu rühren. Zwischen dem Höcker und den schmalen Schultern wächst auf einem wollen kurzen Halse der große, kürbisgeformte Kopf heraus. Ihre dunklen, weichen, dichten Zöpfe sind vielleicht das Einzige, worauf sie jemals eitel gewesen, denn die Schönheit ihrer Augen ist ihr unbekannt geblieben. Das Gesicht der Kranken ist jetzt fahl, nur um den Mund liegen graue Schatten, die Haut vom Ohrläppchen zum Genick ist straff angespannt und gelbglänzend.

Wie nun die Nachbarn zur Mittagszeit allmählich in die Stube kommen, meinen sie, die arme buckige Marie sei schon todt, und manche von ihnen bekreuzen sich verstohlen; doch sie schlägt oft unversehens die Augen auf, und die sind beinahe klar und haben einen freundlichen Gruß für jeden. Jetzt springt es von den Augen herab über das gute Gesicht wie ein lenkender Funke, hebt die Wangen im Flug, huscht über die Lippen und zuckt nun in den Mundwinkeln als ein heimliches lustiges Lächeln. Auch aus der matten Stimme flirrt es, und alles, was sie sagt, ist von einer milden, zufriedenen Heiterkeit.

„Alle sind's da,“ flüstert sie der Grethe zu, „daß du aber gleich kommen bist, ist mir am allerliebsten. Mußt nicht so traurig sein, la ein paar Tag bin ich schon draußen.

„Das mein' ich auch,“ sagte die blonde Grethe und streichelt die großen Hände, die fühlbar von Minute zu Minute wachsen und anschwellen. Sie weiß es, was dieses Zeichen zu bedeuten hat, und schaut darum jetzt auf die rauhen, abgearbeiteten Hände nieder. Aus all den Schwielen und Rissen redet die alte Zeit zu ihr. Die armen matten Finger da haben sie einst geführt und geleitet, haben wie oft ihre zerzausten Haare geflochten und ihr mitleidsvoll einen Theil der Arbeit abgenommen, damit sie ihre schönen, geraden Glieder eine Stunde dehnen und strecken konnte draußen im Sonnenschein . . .

Da fallen zwei heiße Tropfen auf die großen Hände; die Kranke schauert leicht zusammen und fragt: „Was gibt's?“

„Nichts, Marie, bleib ruhig!“ bittet die Grethe.

„Wie ich die Augen zumach', träum' ich gleich; so gut hab' ich lang' nicht geschlafen, jetzt werd' ich recht gesund werden, gelt?“

„Gewiß — aber du mußt still sein.“

Die kleine Marie lächelt wieder vor sich hin und öffnet jählings die Augen; die grauumschleierten Sterne suchen das Antlitz der Freundin, und mit schwerer Zunge fragt sie: „Denkst du nach dran, Grethel? . . . Da, wo ich jetzt lieg', ist einmal früher . . . ein großer Schemel gestanden, da drauf bin ich gesessen und du . . . da haben wir als ganz kleine Mädeln Handschuhknöpfeln angenäht, wenn der Früh bis in die sinkende Nacht . . . und da haben wir manchmal eins nach dem andern von dem einzigen Stückel Brot abgebissen . . . was unsere drei Nachtgeist war. Weißt es noch?“

„Könnt' ich das vergessen?“ seufzet die Blonde.

Leise redet die Frau unverständliche Worte, horcht eine Weile, und dann sagt sie halblaut: „Dank dir schön für deine aufrichtige Freundschaft! Ich bin so ein gewöhnliches Weib geblieben, und du kennst doch, bist allweil die nämliche Grethel . . . hast dich dein Lebtag an nichts gestoßen, nicht einmal an meinen Buckel . . . ich dank' dir.“

„Ich geh' fort, Marie, wenn du nicht folgen willst,“ lispelt die Grethe zärtlich, und ihr Herz schlägt hörbar, denn sie sieht, wie die Augen vor ihr lichter und lichter werden und die Lider langsam herabsinken.

Da schmettert der Kanarienvogel ein kurzes Lied. Das Tuch, womit sein Käfig verhängt war, ist herabgeglitten, und nun pfeift und trillert er lustig.

„Zudecken!“ ruft der Frau Peter.!

„Laß ihn singen! er singt so schön,“ flüstert die Kranke wie aus dem Schlaf.

„Gott sei Dank! da kommt ihr Mann; wenn er sie nur noch lebendig findt!“ sagt einer laut in der Kühe.

Jetzt knarrt die Thür, schwere Füße geben sich fürsorglich Mühe, leise aufzutreten, und schlurfen über die krachende Diele an das Bett; ein paar starke Hände schieben die wimmernde Rosi behutsam zur Seite, ein rothes Gesicht neigt sich zärtlich über die Frau, und eine gebrochte angstvolle Stimme fragt: „Wie geht's dir denn, meine arme Marie?“

„Gut,“ wispert sie mit geschlossenen Augen.

Er macht eine Bewegung, so inzwischen, als es ihm jemand etwas trügen, das sein Eigenthum ist, das er halten will mit seiner ganzen Körperkraft, und das er doch nicht mehr halten kann. Die Hände sinken herab auf das Bett, er streicht so sacht, wie er es vermag, über die Decken und schaut hülflos hinüber zu der Grethe.

„Wer hätt' das denkt, gnädige Frau?“ stöhnt er, „was sang' ich denn an! Sie hört und sieht nimmer! . . . Wie soll ich allein weiterkommen? . . . Wer wird mit mir reden? . . . so lustig lachen wie sie . . . wer wird auf der Welt so gut sein mit mir, wie sie war!“ jammert der Mann stoßweise, halblaut und rüttelt mit beiden Händen verzweiflungsvoll an seiner eigenen Brust.

Die Kranke blinzelt erst ein wenig, dann schaut sie zu ihm auf und lispelt ernsthaft: „Es ist mir viel leichter, aber . . . wenn ich einmal stirb', mußt halt dann geschwind heirathen.“

„Jesus, Marie und Josef! Weib, denk keine solche Sünd'! Ich? . . . Abgesehen von der Welt, wo ich jetzt leb', was sollt' ich denn anfangen in der andern Welt? . . . Thätst du dich nicht kränken dort, wenn ich auf einmal mit einer andern hinausflämm'? . . . Hast nicht genug ausgestanden auf der Welt? Soll ich dir den Himmel auch noch verbittern?“

Sein Weib lehnt mit dankbarer Zärtlichkeit leise ihre Wange an den großen wolligen Kopf, der rathlos an ihre Schulter gesunken ist, doch das Lächeln in den Mundwinkeln flackert schärfer, und mit einem nachsichtig-weichen Ton unbewußter Ueberlegenheit sagt sie halb freudig, halb mitleidsvoll: „Wir kann's recht sein“ . . . Lange liegt sie bewegungslos; nur als er aufsteht und das Bett verläßt, regt sie ein wenig die Wimpern; sie hört es, daß die kleine Rosi wieder auf den Sessel klettert und die gefalteten Hände auf das Kissen legt.

„Grethel! halt' dich raht nahe zu mir,“ flüstert jetzt die Kranke.

Die bleiche Frau legt ihr Ohr an den Mund der Freundin, und auch sie lächelt, als Marie ihr lächelnd zuwispert:

„Er hat mich so gern . . . und ich bin um ganze drei Jahr' älter . . . als er . . . er weiß nichts von der Lüg' . . . aber dem geistlichen Herrn hab' ichs heut' gebeichtet“ . . . Sie müde und schließt die farblosen Augen und stöhnt jählings schmerzhaft auf.

Der unterdrückte Schrei hat die Nachbarn aufgeschreckt aus ihrem angstvollen Zuwarten; ein Ruck geht durch alle, sie drängen sich näher an das Sterbebett und stehen nun wieder aneinandergepreßt und wie gelähmt von einem geheimnißvollen Ton, der über die Decke streicht, aus allen Ecken summt, durch die stockende schwere Luft säuselt und vielleicht nichts ist als das Blut, das an ihre Schläfen pocht, oder die große schwarze Fliege, die ab und zu um das feuchtkalte Antlitz der Kranken kreist.

Auch die alte Frau Fluß hat sich neben die Grethe gestellt und erklärt im Flüstertone, aber hastig: „Fürcht's euch nicht, das sind die letzten Lebensgeister, die sich rühren. Betet für die arme Seel' in der Still'.“

„Mir . . . hat von meine zwei kleinen Kinder . . . geträumt,“ lallt die Marie, „schad', daß . . . die gestorben sind.“ Sie athmet schwerer und schwerer, kalter Schweiß rieselt über die Stirn, das Lächeln erlischt, die Mundwinkel ziehen sich herab, und schwerfällig lispelt sie: „Aber vielleicht . . . wär' . . . ihnen mit der Zeit . . . auch ein Buckel . . . gewachsen . . . Kann einem recht schwer . . . werden . . . so eine Ung'stalt . . . gar, wenn . . . man jung ist . . . und eine . . . Freud' . . . am Leben hat . . . und die geraden . . . Leut . . . genau anschauen . . . thut“ . . .

„Hab' ich dir nur ein einziges mal was g'sagt wegen deinem ungeraden Körperbau?“ rast der Mann verzweifelt aus.

Plötzlich bewegt sie beide Hände, sucht mit den erlöschenden Augen ihren Mann und haucht zu ihm gewendet: „Niemals! . . . Ich dank . . . dir da-für . . . tausendmal und daß du . . . mich so gern . . . hast . . . mich al-lein“ . . .

Draußen auf der Straße wird es schon grau, die Dämmerung schwebt wie ein dünner Nebel durch Thüren und Fenster herein und verdichtet sich zu einem leichten Schleier, der um das fahle Haupt des Weibes zieht. Allmählich verstummen die flüsternden Menschen ganz. In der Stube ist es jetzt so still, daß von der Gasse herein jedes Geräusch doppelt scharf klingt; es ist, als ob alle Laute des Lebens Abschied nehmen wollten von dem schwimmenden Empfinden eines hinschwindenden Geschöpfes. Die Sterbende horcht auch noch jeweilig hinaus; der Wind pfeift durch den Kamin, und sie seufzt ganz leise.

Der Tag ist zur Neige; der letzte Dämmerschein erbleicht, doch vor dem Fenster flammt das Gaslicht auf. Die Uhr schlägt rasselnd eine Stunde; in langen Schwingungen hebt der Nachklang durch die dumpfe Schwüle. Keiner kümmert sich darum, welche Stunde verweht, und keiner denkt daran, die Lampe anzuzünden. Durch die Scheiben fällt ein breiter Lichtstreifen aus den Straßenlaternen auf das starre Gesicht der Sterbenden, und aus dem Licht heraus, durch die beklemmende, stockende Luft der Stube, in die angsterfüllte Finsterniß hinein röchelt eine klanglose Stimme: „Gut ist mir . . . jetzt . . . auf! . . . auf! . . . Mama! . . . Grethel!“ . . .

Die kleine Gestalt erhebt sich, breitet die Arme weit aus, das heitere zufriedene Lächeln flammert wieder in den Mundwinkeln. Doch nun dünkt ihr, daß die große Stube schwankt, denn der dürftige Körper biegt sich nach rechts und links, und jetzt dreht sich das Zimmer von ihr weg, immer schneller und schneller, immer weiter in die Ferne. Sie hascht mit zitternden Fingern nach dem Unfaßbaren . . . ihre starren Augen suchen und suchen das Hinwegwirbelnde, jetzt Unsichtbare . . . Noch ein haftiger Griff in die Luft . . sie nickt und winkt ins Leere, als hätte sie einen Gruß aus einer fernen, fernen Welt bekommen, den ihre Lippen auf Erden nimmer erwidern können. —

„Heilige Maria, Mutter Gottes,
Bitt' für uns arme Sünder
Jetzt und in der Stund'
Unseres Absterbens. Amen!
O Herr, gib ihr die ewige Ruh',
Und daß ewige Licht leuchte ihr!
O Herr, sei ihr gnädig! Amen.“

Alle liegen auf den Knien und murmeln schluchzend das Gebet, dann erheben sie sich, beinahe zugleich, langsam. Der Witwer zündet ein kleines Oellämpchen an und stellt es kehrsam auf den Schubladekasten vor das Bild des Gekreuzigten. Ein langer Lichtstrahl fällt auf den Vogelkäfig; die gelbe Kugel, die drinnen hockt, rührt sich, der zarte Kopf hebt sich aus dem Flügel, das Thierchen sträubt zuerst seine Federn, schüttelt sich, hüpft von einem Stäbchen auf das andere, beginnt abgebrochen und schüchtern zu zwitschern, dann aber trillert es jählings lustig und endet mit einem langgezogenen Ton . . . Nun erst rühren sich auch die Menschen wieder natürlich, reden und weinen hörbar. Die alte Frau Fluß legt ihre mußte Hand auf die hohe Stirn der Todten und sagt schluchzend:

„Du warst ein braves Weib. Unser Herrgott schaut nicht, ob die Leut' grad' oder schief gewachsen sind; du kommst gewiß in Himmel und wirst dort ein allerschönster, schnurgerader Engel sein, denn du hast nur gutes gethan auf der Welt! . . . Grethel, druck' du deiner ältesten Jugendfreundin die Augen zu.“ Die Grethe schlicht mit ihren Lippen die weitoffenen Augen der stillen Gestalt und küßt dann die welke Hand der alten Frau.

„Der Mann ist in seinem Elend zu nichts zu brauchen jetzt, da müssen wir an die Leich' denken, Nachbarn. Du, Peterin, geh' zum Todtenbeschauer und zum Herrn Pfarrer, und vermeld's, und bestell' bei der Kranzbinderin einen schönen Kranz von uns allen, gelt's, Nachbarn?“

„Ja, ja, wir steuern alle zusammen!“ sagen sie beinahe erfreut.

„Aldann einen großen Kranz mit schwarzen Schleifen, und da drauf muß mit silbernen Buchstaben gedruckt sein: Der Maria Siegl gewidmet von die Hausleut. Schreib der das auf ein Papier, daß du es nicht vergessen thust. Und ade, Nachbarn, geht's jetzt . . . und kommt's halt morgen zum Abschied . . . für heut' hätten wir alle genug.“

Schweigend geht einer nach dem andern aus der dumpfen Stube, ganz zuletzt die Frau Fluß selbst.

Nur die Grethe regt sich nicht, und die kleine Rosi kauert noch auf dem Stuhl und wimmert nächtlich wie ein krankes Thier. Der vereinsamte Mann sitzt zu Häupten des Bettes, stemmt seinen großen Kopf an die Wand, ächzt manchmal und macht eine Bewegung mit den Achseln, als ob er sich eine schwere Bürde auf den Schultern zurechtrücken müsse. So gehen die Stunden hin, und keiner stört die Drei bei ihrer Todtenwache.

Draußen pfeift der Wind, und der Regen prasselt an die Scheiben . . . Grethe hält die warme Hand der Entschlafenen in der ihren, bis sie kälter wird, dann kalt und endlich starr, und es ist ihr zu Muth, als ströme aus der erkalteten Hand all das Mitleid und das Erbarmen, woran die Todte so reich gewesen, in ihre eigene Seele, als nähmen die schwieligen Finger aber dafür das Reichen Jugendfreudigkeit aus ihrer Brust und legten es an das andere, stillgewordene Herz. Ein befreiendes Gefühl des Daheimseins überkommt die schweigende Frau, zugleich aber eine Scheu vor der Rückkehr zu der Verlassenheit des Lebens, das sie da oben lebt . . eine tiefe, trauervolle Sehnsucht nach der Wahrheit.

So sitzt die Grethe Stunde um Stunde und hält sich an die leblose Hand und schaut mit Ehrfurcht in das lächelnde Gesicht der Todten.

Jetzt erhebt sie sich und geht durch die Stube, durch die Küche hinaus in den Hof, einen Augenblick hält sie bei dem Ziehbrunnen an, die Stange baumelt hin und her und knarrt, vom pfeifenden Wind bewegt. Die bleiche Frau schreitet weiter durch den Hof, durch den finstern Thorbogen hinaus in die Dunkelheit, in das unablässige Geräusch des Lebens.

Der Wind pfeift sein altes Lied, dem sie so oft gelauscht, wenn sie als Kind mit der Marie in der großen Stube saß oder Hand in Hand mit ihr den dunklen Weg lief, den sie jetzt einsam wandelt.

THE LATE MR. JOHN BURNS, M.P.

Mr. John Burns, who died on June 24, was born in London on October 20, 1858, and was the son of a Scotch engineer. He was educated at the Battersea Grammar School, and was apprenticed to an engineer. He was a member of the Social Democratic Federation, and was arrested in connection with the Trafalgar Square riots in 1887. He was elected to the London County Council in 1889, and was returned to Parliament for Battersea in 1892. He was President of the Local Government Board from 1905 to 1914, and was President of the Board of Trade from 1914 to 1914. He was a member of the Privy Council from 1914. He was a member of the Royal Commission on Labour from 1891 to 1894. He was a member of the Royal Commission on the Poor Laws from 1905 to 1909. He was a member of the Royal Commission on the Civil Service from 1912 to 1914. He was a member of the Royal Commission on the Housing of the Working Classes from 1913 to 1914. He was a member of the Royal Commission on the Coal Industry from 1913 to 1914. He was a member of the Royal Commission on the Cotton Industry from 1913 to 1914. He was a member of the Royal Commission on the Iron and Steel Industry from 1913 to 1914. He was a member of the Royal Commission on the Shipbuilding Industry from 1913 to 1914. He was a member of the Royal Commission on the Engineering Industry from 1913 to 1914. He was a member of the Royal Commission on the Textile Industry from 1913 to 1914. He was a member of the Royal Commission on the Mining Industry from 1913 to 1914. He was a member of the Royal Commission on the Agricultural Industry from 1913 to 1914. He was a member of the Royal Commission on the Fishing Industry from 1913 to 1914. He was a member of the Royal Commission on the Transport Industry from 1913 to 1914. He was a member of the Royal Commission on the Commercial Industry from 1913 to 1914. He was a member of the Royal Commission on the Financial Industry from 1913 to 1914. He was a member of the Royal Commission on the Insurance Industry from 1913 to 1914. He was a member of the Royal Commission on the Banking Industry from 1913 to 1914. He was a member of the Royal Commission on the Stock Exchange from 1913 to 1914. He was a member of the Royal Commission on the Bullion Market from 1913 to 1914. He was a member of the Royal Commission on the Foreign Exchange from 1913 to 1914. He was a member of the Royal Commission on the Currency from 1913 to 1914. He was a member of the Royal Commission on the Coinage from 1913 to 1914. He was a member of the Royal Commission on the Mint from 1913 to 1914. He was a member of the Royal Commission on the Assay Office from 1913 to 1914. He was a member of the Royal Commission on the Hallmarking of Gold and Silver from 1913 to 1914. He was a member of the Royal Commission on the Weights and Measures from 1913 to 1914. He was a member of the Royal Commission on the Standards from 1913 to 1914. He was a member of the Royal Commission on the Metrology from 1913 to 1914. He was a member of the Royal Commission on the Astronomy from 1913 to 1914. He was a member of the Royal Commission on the Geography from 1913 to 1914. He was a member of the Royal Commission on the Geology from 1913 to 1914. He was a member of the Royal Commission on the Meteorology from 1913 to 1914. He was a member of the Royal Commission on the Physics from 1913 to 1914. He was a member of the Royal Commission on the Chemistry from 1913 to 1914. He was a member of the Royal Commission on the Biology from 1913 to 1914. He was a member of the Royal Commission on the Medicine from 1913 to 1914. He was a member of the Royal Commission on the Surgery from 1913 to 1914. He was a member of the Royal Commission on the Dentistry from 1913 to 1914. He was a member of the Royal Commission on the Veterinary Science from 1913 to 1914. He was a member of the Royal Commission on the Agriculture from 1913 to 1914. He was a member of the Royal Commission on the Horticulture from 1913 to 1914. He was a member of the Royal Commission on the Forestry from 1913 to 1914. He was a member of the Royal Commission on the Fisheries from 1913 to 1914. He was a member of the Royal Commission on the Sea from 1913 to 1914. He was a member of the Royal Commission on the Land from 1913 to 1914. He was a member of the Royal Commission on the Air from 1913 to 1914. He was a member of the Royal Commission on the Water from 1913 to 1914. He was a member of the Royal Commission on the Fire from 1913 to 1914. He was a member of the Royal Commission on the Earth from 1913 to 1914. He was a member of the Royal Commission on the Universe from 1913 to 1914. He was a member of the Royal Commission on the Nature from 1913 to 1914. He was a member of the Royal Commission on the Life from 1913 to 1914. He was a member of the Royal Commission on the Death from 1913 to 1914. He was a member of the Royal Commission on the Soul from 1913 to 1914. He was a member of the Royal Commission on the Spirit from 1913 to 1914. He was a member of the Royal Commission on the God from 1913 to 1914. He was a member of the Royal Commission on the Religion from 1913 to 1914. He was a member of the Royal Commission on the Philosophy from 1913 to 1914. He was a member of the Royal Commission on the Science from 1913 to 1914. He was a member of the Royal Commission on the Art from 1913 to 1914. He was a member of the Royal Commission on the Literature from 1913 to 1914. He was a member of the Royal Commission on the Music from 1913 to 1914. He was a member of the Royal Commission on the Drama from 1913 to 1914. He was a member of the Royal Commission on the Poetry from 1913 to 1914. He was a member of the Royal Commission on the Prose from 1913 to 1914. He was a member of the Royal Commission on the Fiction from 1913 to 1914. He was a member of the Royal Commission on the Non-Fiction from 1913 to 1914. He was a member of the Royal Commission on the History from 1913 to 1914. He was a member of the Royal Commission on the Biography from 1913 to 1914. He was a member of the Royal Commission on the Autobiography from 1913 to 1914. He was a member of the Royal Commission on the Memoirs from 1913 to 1914. He was a member of the Royal Commission on the Letters from 1913 to 1914. He was a member of the Royal Commission on the Diaries from 1913 to 1914. He was a member of the Royal Commission on the Journals from 1913 to 1914. He was a member of the Royal Commission on the Essays from 1913 to 1914. He was a member of the Royal Commission on the Reviews from 1913 to 1914. He was a member of the Royal Commission on the Criticism from 1913 to 1914. He was a member of the Royal Commission on the Satire from 1913 to 1914. He was a member of the Royal Commission on the Humour from 1913 to 1914. He was a member of the Royal Commission on the Wit from 1913 to 1914. He was a member of the Royal Commission on the Irony from 1913 to 1914. He was a member of the Royal Commission on the Sarcasm from 1913 to 1914. He was a member of the Royal Commission on the Parody from 1913 to 1914. He was a member of the Royal Commission on the Burlesque from 1913 to 1914. He was a member of the Royal Commission on the Farce from 1913 to 1914. He was a member of the Royal Commission on the Comedy from 1913 to 1914. He was a member of the Royal Commission on the Tragedy from 1913 to 1914. He was a member of the Royal Commission on the Epic from 1913 to 1914. He was a member of the Royal Commission on the Lyric from 1913 to 1914. He was a member of the Royal Commission on the Ode from 1913 to 1914. He was a member of the Royal Commission on the Sonnet from 1913 to 1914. He was a member of the Royal Commission on the Ballad from 1913 to 1914. He was a member of the Royal Commission on the Song from 1913 to 1914. He was a member of the Royal Commission on the Hymn from 1913 to 1914. He was a member of the Royal Commission on the Psalm from 1913 to 1914. He was a member of the Royal Commission on the Prayer from 1913 to 1914. He was a member of the Royal Commission on the Sermon from 1913 to 1914. He was a member of the Royal Commission on the Oration from 1913 to 1914. He was a member of the Royal Commission on the Speech from 1913 to 1914. He was a member of the Royal Commission on the Address from 1913 to 1914. He was a member of the Royal Commission on the Lecture from 1913 to 1914. He was a member of the Royal Commission on the Discourse from 1913 to 1914. He was a member of the Royal Commission on the Dialogue from 1913 to 1914. He was a member of the Royal Commission on the Conversation from 1913 to 1914. He was a member of the Royal Commission on the Debate from 1913 to 1914. He was a member of the Royal Commission on the Argument from 1913 to 1914. He was a member of the Royal Commission on the Proof from 1913 to 1914. He was a member of the Royal Commission on the Demonstration from 1913 to 1914. He was a member of the Royal Commission on the Theorem from 1913 to 1914. He was a member of the Royal Commission on the Problem from 1913 to 1914. He was a member of the Royal Commission on the Solution from 1913 to 1914. He was a member of the Royal Commission on the Answer from 1913 to 1914. He was a member of the Royal Commission on the Question from 1913 to 1914. He was a member of the Royal Commission on the Inquiry from 1913 to 1914. He was a member of the Royal Commission on the Investigation from 1913 to 1914. He was a member of the Royal Commission on the Examination from 1913 to 1914. He was a member of the Royal Commission on the Test from 1913 to 1914. He was a member of the Royal Commission on the Trial from 1913 to 1914. He was a member of the Royal Commission on the Experiment from 1913 to 1914. He was a member of the Royal Commission on the Observation from 1913 to 1914. He was a member of the Royal Commission on the Experience from 1913 to 1914. He was a member of the Royal Commission on the Knowledge from 1913 to 1914. He was a member of the Royal Commission on the Wisdom from 1913 to 1914. He was a member of the Royal Commission on the Understanding from 1913 to 1914. He was a member of the Royal Commission on the Reason from 1913 to 1914. He was a member of the Royal Commission on the Intellect from 1913 to 1914. He was a member of the Royal Commission on the Mind from 1913 to 1914. He was a member of the Royal Commission on the Brain from 1913 to 1914. He was a member of the Royal Commission on the Nerve from 1913 to 1914. He was a member of the Royal Commission on the Muscle from 1913 to 1914. He was a member of the Royal Commission on the Bone from 1913 to 1914. He was a member of the Royal Commission on the Blood from 1913 to 1914. He was a member of the Royal Commission on the Heart from 1913 to 1914. He was a member of the Royal Commission on the Lung from 1913 to 1914. He was a member of the Royal Commission on the Liver from 1913 to 1914. He was a member of the Royal Commission on the Kidney from 1913 to 1914. He was a member of the Royal Commission on the Stomach from 1913 to 1914. He was a member of the Royal Commission on the Intestine from 1913 to 1914. He was a member of the Royal Commission on the Skin from 1913 to 1914. He was a member of the Royal Commission on the Hair from 1913 to 1914. He was a member of the Royal Commission on the Nail from 1913 to 1914. He was a member of the Royal Commission on the Tooth from 1913 to 1914. He was a member of the Royal Commission on the Eye from 1913 to 1914. He was a member of the Royal Commission on the Ear from 1913 to 1914. He was a member of the Royal Commission on the Nose from 1913 to 1914. He was a member of the Royal Commission on the Mouth from 1913 to 1914. He was a member of the Royal Commission on the Tongue from 1913 to 1914. He was a member of the Royal Commission on the Throat from 1913 to 1914. He was a member of the Royal Commission on the Neck from 1913 to 1914. He was a member of the Royal Commission on the Shoulder from 1913 to 1914. He was a member of the Royal Commission on the Arm from 1913 to 1914. He was a member of the Royal Commission on the Hand from 1913 to 1914. He was a member of the Royal Commission on the Finger from 1913 to 1914. He was a member of the Royal Commission on the Thumb from 1913 to 1914. He was a member of the Royal Commission on the Leg from 1913 to 1914. He was a member of the Royal Commission on the Foot from 1913 to 1914. He was a member of the Royal Commission on the Toe from 1913 to 1914. He was a member of the Royal Commission on the Body from 1913 to 1914. He was a member of the Royal Commission on the Head from 1913 to 1914. He was a member of the Royal Commission on the Face from 1913 to 1914. He was a member of the Royal Commission on the Forehead from 1913 to 1914. He was a member of the Royal Commission on the Cheek from 1913 to 1914. He was a member of the Royal Commission on the Chin from 1913 to 1914. He was a member of the Royal Commission on the Jaw from 1913 to 1914. He was a member of the Royal Commission on the Lip from 1913 to 1914. He was a member of the Royal Commission on the Tongue from 1913 to 1914. He was a member of the Royal Commission on the Throat from 1913 to 1914. He was a member of the Royal Commission on the Neck from 1913 to 1914. He was a member of the Royal Commission on the Shoulder from 1913 to 1914. He was a member of the Royal Commission on the Arm from 1913 to 1914. He was a member of the Royal Commission on the Hand from 1913 to 1914. He was a member of the Royal Commission on the Finger from 1913 to 1914. He was a member of the Royal Commission on the Thumb from 1913 to 1914. He was a member of the Royal Commission on the Leg from 1913 to 1914. He was a member of the Royal Commission on the Foot from 1913 to 1914. He was a member of the Royal Commission on the Toe from 1913 to 1914. He was a member of the Royal Commission on the Body from 1913 to 1914. He was a member of the Royal Commission on the Head from 1913 to 1914. He was a member of the Royal Commission on the Face from 1913 to 1914. He was a member of the Royal Commission on the Forehead from 1913 to 1914. He was a member of the Royal Commission on the Cheek from 1913 to 1914. He was a member of the Royal Commission on the Chin from 1913 to 1914. He was a member of the Royal Commission on the Jaw from 1913 to 1914. He was a member of the Royal Commission on the Lip from 1913 to 1914.

Illustrirte Zeitung.

Nr. 1. Leipzig, Sonnabend, 1. Januar 1870. Band LIV.

Preis vierteljährlich 2 Thlr. 15 Ngr.
Jährlich 52 Nummern.
Mit Monatsbeilage 3 Thlr.
Mit Doppelnummer 4 Thlr. 15 Ngr.
Mit Monatsbeilage und Doppelnummer 5 Thlr.
Einzelne Nummer 2½ Ngr.
Einzelne Doppelnummer 5 Ngr.
Einzelne Monatsbeilage 5 Ngr.

Zum Jahreswechsel.

Ein Jahr ist vergangen, ein neues beginnt. Wir stehen an der Grenze zweier Zeitabschnitte, die wir mit Recht als Wendepunkte in der Geschichte der Menschheit betrachten können. Wir haben das Jahr 1869 mit seinen großen Ereignissen, mit seinen Hoffnungen und Enttäuschungen, mit seinen Freuden und Leiden hinter uns, und wir treten in das Jahr 1870 mit seinen Hoffnungen und Befürchtungen, mit seinen Freuden und Leiden ein. Wir haben das Jahr 1869 mit seinen großen Ereignissen, mit seinen Hoffnungen und Enttäuschungen, mit seinen Freuden und Leiden hinter uns, und wir treten in das Jahr 1870 mit seinen Hoffnungen und Befürchtungen, mit seinen Freuden und Leiden ein.

Wir haben das Jahr 1869 mit seinen großen Ereignissen, mit seinen Hoffnungen und Enttäuschungen, mit seinen Freuden und Leiden hinter uns, und wir treten in das Jahr 1870 mit seinen Hoffnungen und Befürchtungen, mit seinen Freuden und Leiden ein. Wir haben das Jahr 1869 mit seinen großen Ereignissen, mit seinen Hoffnungen und Enttäuschungen, mit seinen Freuden und Leiden hinter uns, und wir treten in das Jahr 1870 mit seinen Hoffnungen und Befürchtungen, mit seinen Freuden und Leiden ein.

Bei Ihrem Einkauf
bitte Frankfurter Leben
erwähnen!

Sale ends Dec 22nd

Sale ends Dec 22nd

Sale ends Dec 22nd

Illustrirte Zeitung.

Wer Veranlassung hat, mit dem Gutsherrn und der Herrin auf ihrer Besitzung zu Sandringham, wo dieselben einen großen Theil des Jahres zubringen, in Berührung zu kommen, der wird in dem einfachen, leutseligen Paar durch nichts an ihren erhabenen Rang erinnert. Ein praktischer tüchtiger Landwirth, ist der Prinz dort in der That nur der erste Cavalier und Prinzessin Alexandra die erste, noch schöne und immer liebenswürdige Dame des Reichs. Das häusliche Glück des Fürstenpaares ist selten getrübt worden. Nur das Jahr 1871 bildete eine Ausnahme. Zu Anfang desselben verstarb ihr jüngstgeborener Sohn, und gegen das Ende des Jahres erkrankte der Prinz am Typhus. Wochenlang kämpfte er mit der Krankheit, und kaum noch wagte man auf Erhaltung seines Lebens zu hoffen. Möchte für den Kronerben Deutschlands die Genesung des verwandten englischen Prinzen von jenem schweren Leiden von guter Vorbedeutung sein.

Wennschon der Prinz von Wales durch seine Stellung von der Theilnahme an der Leitung des Staates ausgeschlossen ist, so liegen ihm doch vielfache und nicht immer unbeschwerliche Aufgaben und Pflichten ob, welche die gewohnheitsmäßige Zurückgezogenheit seiner königlichen Mutter auf ihn überträgt. Als ihr Vertreter eröffnet er heute eine Ausstellung in kurzer treffender Rede und füllt vielleicht am folgenden Tage den Stuhl des Vorsitzenden im Interesse einer Hospitalgründung. Der Prinz legt eine große praktische Begabung mit entsprechender Neigung für solche und allgemein gesellschaftliche Pflichten an den Tag, und man hat ihm in Anerkennung seiner Bemühungen den meistbeschäftigten Mann Englands genannt. Von 1875 bis 1876 bereiste er einen großen Theil Indiens und wurde als Repräsentant der Königin, die eben den Titel einer Kaiserin von Indien angenommen hatte, von den tributpflichtigen Fürsten mit dem glanzvollen Pomp des Ostens empfangen und bewirthet. Seit jener Zeit hat der künftige Kaiser ein reges Interesse an der Entwickelung seines großen asiatischen Reiches bekundet.

In Vertretung der Königin hält das fürstliche Paar auch die Mehrzahl der Empfangstage und Hoffeste ab und wirkt tonangebend auf die große Welt der Hauptstadt und des Landes. Mag sich der Einfluß der Prinzessin hierbei wesentlich auf die Herrschaft der Mode beschränken, so unschädlich derjenige ihres Gemahls auch eine geistige Sphäre, denn der Prinz ist, seiner Abstammung, Naturanlage und Erziehung entsprechend, von nationalen Vorurtheilen nicht befangen und — ein künftiger Herrscher des Reichs, in welchem die Sonne nicht untergeht — in seinen Anschauungen von kosmopolitischer Größe.

Ernst Seltmann.

Wochenschau.

Die bulgarische Frage. — Auf Anregung Rußlands haben Deutschland und Frankreich den russischen Antrag an die türkische Regierung, die Anwesenheit des Prinzen Ferdinand von Koburg in Bulgarien für ungesetzlich zu erklären, unterstützt, dagegen haben England, Oesterreich-Ungarn und Italien den russischen Antrag abgelehnt. Die englische Regierung hat sich dahin geäußert, daß sie den Saiten nicht anraten könne, irgendeinen Schritt zur Entfernung des Prinzen Ferdinand zu unternehmen, ohne daß vorher ausreichende Maßregeln für die Ordnung der bulgarischen Angelegenheiten nach der Abreise des Prinzen Ferdinand in Vorschlag gebracht wären. Italien und Oesterreich-Ungarn haben sich in dem Sinne geäußert, daß sie, ungeachtet der Ungesetzlichkeit der Anwesenheit des Prinzen Ferdinand in Bulgarien, nicht glaubten, eine Entfernung der Pforte veranlassen zu sollen, die doch erfolglos sein würde. Es wäre geradezu gefährlich, Bulgarien einer Regierung zu berauben, die doch wenigstens die Ordnung im Lande aufrecht erhielte, wenn sie auch von der Türkei nicht anerkannt sei und der Bestätigung durch die Großmächte entbehrte. Die russischen Berichte lauten, leider wenn sie befolgt werden könnten, keine Aussicht für eine feste Regierung in Bulgarien. Es könnten vielmehr da zu Unruhen führen, wo bisjetzt alles ruhig und in stetigem Fortschritt wäre. Äußerstem glaubten sie, daß die Pforte den russischen Vorschlägen nicht entsprechen, und daß sie zu nichts führen würden.

Der „Nord" betrachtet die Weigerung Englands, Oesterreich-Ungarns und Italiens, sich den russischen Vorschlägen anzuschließen, nicht als endgültig, was schon daraus hervorgehe, daß der Unterhandlungen fortdauern. Es sei zu hoffen, daß diese Mächte nach Empfang der weiteren Aufschlüsse des Petersburger Cabinets ihre Weigerung zurücknehmen würden. Ein gemeinsamer Schritt von ganz Europa sei wesentlich, um eine gesetzliche Lage in Bulgarien herzustellen, ohne zu Gewaltmaßregeln zu greifen. Man dürfe übergenug sein, daß ein gemeinsames Vorgehen kurzem Widerstande begegnen werde. Die von den Freunden des Prinzen von Koburg bezeigte Strenge, nachdem sie gesehen, daß nur Deutschland und Frankreich den Schritt Rußlands bei der Pforte unterstützen, beweise, welches Schrecken ihnen ein Unternehmen einflößen würde, an dem sich alle Mächte betheiligten. Sich einem solchen Schritt zu widersetzen, könne die Regierung des Usurpators gar nicht wagen.

Das Fallen der russischen Valuta. — Das Sinken des Rubelcurses an den europäischen Börsen hat in feindlichen Stimmen der russischen Presse, welche eine Zeit lang verstummt waren, wieder gegen Deutschland in Bewegung gesetzt. Die „Nowosti" führt das Sinken des Rubelcurses auf eine Verabredung der Nachbarn Rußlands zurück, welche dadurch ihre Unzufriedenheit ausdrücken, daß Rußland nicht unter den von ihnen vorgeschlagenen abgeschmackten Bedingungen mit ihnen in Frieden leben wolle. Man rufe Rußland zu: „Ein weiteres Sinken der russischen Valuta oder den Krieg!" Darauf gebe es nur die Antwort: „Sterben der russischen Valuta oder Krieg!" Wahrscheinlich wünschen die Deutschen zu der Ueberzeugung kommen, daß es vortheilhafter sei, lieber hohe Zinsen von einem geschrieben Kapital in erhalten, als Zinsen und Kapital und sogar das Leben zu verlieren. Der „Graschdanin" drückt sich noch schärfer aus, indem er das russische Volk auffordert, der berliner Presse folgenden Beschluß zugeben zu lassen: „Wenn zum 1. März oder 1. April der Curs in Berlin nicht auf 200 gebracht ist, stellt Rußland alle Zahlungen ein, bis der Curs 200 erreicht hat. Wenn ihr das aber nicht wollt, so hole von uns Procente." Die „Nowosti" und der „Graschdanin" werden jedoch voraussichtlich nicht in die Lage kommen, ihre Drohungen ausführen zu müssen, weil der Rubelcurs sich in den letzten Tagen auch ohne die Einwirkung derselben weiter gehoben hat.

Marquis v. Breteuil über die Lage Europas. — Die Berathung des Budgets des auswärtigen Angelegenheiten in der französischen Kammer gab dem Abgeordneten Marquis v. Breteuil, einem Freunde des Grafen von Paris, Gelegenheit, ein Bild der europäischen Gesammtlage zu entwerfen, selbstverständlich in einem Sinne, der auf den Beifall seiner Anhänger rechnen konnte. Der Marquis sagte etwa folgendes: Er glaube, daß die Politik des Dreibundes durch die Veröffentlichung des Bündnißvertrages zwischen Deutschland und Oesterreich eine wirkliche sei. Bismarck es erklärt habe. Die Kräfte der verbündeten Mächte seien aber nicht stärker als die der unabhängigen; das sei die beste Friedensbürgschaft. Bismarck's Genie habe den Ausbruch des Krieges bisher verhindert, hatte er aber wollen Partei nehmen in seinen Verbündeten, so wäre er die Rückungen nicht so sicher betreiben. Darum habe er auch alle Verführungskünste angewandt, um England zum Anschluß an den Dreibund zu bewegen, weil davon Italiens Mitwirkung abhänge. Wenn es nach dem Willen Lord Salisbury's gegangen wäre, so würde der Anschluß Englands an den Dreibund erreicht worden sein, aber seine Partei sei anderer gesonnen, und deshalb sei England frei von Verpflichtungen geblieben. England sei mehr reif seinen praktischen Angelegenheiten beschäftigt als mit denen des europäischen Festlandes, und er könne nicht die Grenzen des Kanterreiches in einem solchen Kampfe aufs Spiel setzen. Schon 1875 habe Alexander II. einen Angriff Deutschlands gegen Frankreich verhindert, aber Frankreich werde es nicht bewagen, seine Denkreichheit gegen Rußland zu vergrößern. Heute sei ein Verabredungsbruch Deutschlands gegen Frankreich nicht mehr möglich, weil Rußland an dem Bestande Frankreichs ein Lebensinteresse habe. Der Augenblick für das russisch-französische Bündniß scheine noch nicht gekommen. Das Interesse Rußlands an der Erhaltung der Großmachtstellung Frankreichs habe seinen Grund darin, daß es in diesem Falle Deutschland in den orientalischen Angelegenheiten gefährlich machen könne. Rußlands Streben, Konstantinopel zu erobern, sei früher bekämpft worden, aber die Verhältnisse hätten sich geändert. Italien, England und Frankreich seien mächtige Seestaaten geworden, die Landenge von Suez sei durchstochen, und keine Nation würde mehr für die Grillen des Sultans kämpfen. Bismarck habe das europäische Gleichgewicht umgestoßen und sei für die furchtbaren Wirkungen Europas verantwortlich. Frankreich müsse von der gegenwärtigen Sachlage Nutzen ziehen, aber es werde durch seine Regierungsform daran verhindert; eine Demokratie könne regierenden Souveränen kein Vertrauen einflößen. Dieser Umstand könne sich abschwächen, wenn die Republik sich der Mäßigung befleißige und wenigstens dauerhafte Kriegs- und Marineminister hätte. Bismarck's Wunsch sei, Frankreich zu vereinsamen; das dürfe nicht geschehen, und der Zar müsse Schiedsrichter über den Frieden bleiben. Die ganze Rede wurde von allen Seiten sehr beifällig aufgenommen.

In derselben Sitzung rechtfertigte der Minister des Auswärtigen Flourens den Angriffen des Abgeordneten de la Ferronay gegenüber die Verträge, welche Frankreich bezüglich des Suezkanals und der Neuen Hebriden abgeschlossen habe, und erklärte, daß es neben der Suezkanalfrage noch eine derselben sehr verschiedene ägyptische Frage gebe. Frankreich habe das größte Interesse daran, den Kanal einem internationalen Charakter zu geben, deshalb habe der Regierung dem Abkommen zugestimmt. Sobann beantragte Flourens die Wiederherstellung des von der Budgetcommission gestrichenen Postens für die Botschaft beim päpstlichen Stuhl. Die Abschaffung der Botschaft bedeute, daß der Kinder in den Schulen der Levante künftig nur italienisch lernen sollten. Der Budgetposten wurde darauf mit 294 gegen 240 Stimmen genehmigt.

Die Verurtheilung Wilson's. — Das Urtheil im Prozeß Wilson und Genossen wurde am 1. März verkündet und lautete gegen Wilson auf zwei Jahre Gefängniß, 3000 Frs. Geldbuße und fünfjährigen Verlust der bürgerlichen und politischen Rechte. Die Verurtheilung stützt sich lediglich auf die Anklage wegen der Verhandlungen mit Grévy, welcher veranlaßt worden war, eine bedeutende Summe, 200,000 Frs., für ein journalistisches Unternehmen herzugeben, das Geld aber zurückerhalten hat. In dem Urtheil heißt gesagt, daß Wilson Ehrenbeamter an dem Vergehen sei, weil er für Geschenke und Versprechungen sein Amt vermittelt, und weil er wissentlich den Gewinn herrührenden Geld angenommen habe. Ferner wird ihm zum Vorwurf gemacht, daß er verrieth habe, die nationale Ehre und Würde blosgestellen, auch die Ehre und Würde seiner Familie verletzt habe. Durch sein Verhalten habe er das öffentliche Rechtsbewußtsein und die öffentliche Moral geschädigt und jeden Anspruch auf milde Beurtheilung verwirkt. Dem übrigen Angeklagten wurden mildernde Umstände bewilligt. Wilson hat die Berufung gegen das Urtheil angemeldet. Dasselbe wird allgemein als zu hart befunden, selbst von intransigenter Seite.

General Boulanger und die Wahlen zur Abgeordnetenkammer. — Die Bewegung, welche den Zweck hat, den den General Boulanger durch Stimmzettel für denselben bei den Wahlen zur Abgeordnetenkammer zu wirken, ist gewachsen. Der Erfolg der Ersatzwahlen vom 25. Februar, welcher dem General mehr als 54,000 Stimmen in verschiedenen Wahlbezirken brachte, hat seine Anhänger zu weiteren Thaten ermuthigt; sie wollen ihn bei allen Ersatzwahlen als Candidat aufstellen, um ihn bei den allgemeinen Wahlen des Jahres 1889 einen glänzenden Sieg zu sichern. Der General hat, um unliebsamen Folgen für seine militärische Laufbahn vorzubeugen, an den Kriegsminister Logerot ein Schreiben gesandt, in welchem er ihm mittheilt, daß bezüglich der im März stattfindenden Wahlen dringende Kundgebungen an ihn gerichtet worden seien, als Candidat aufzutreten, und daran die Bitte knüpft, das Schreiben zu veröffentlichen, oder ihm die Veröffentlichung eines Erlasses zu seine Kenntnis zu gestatten, daß er von seiner Wahl absehen mögen, da er sie nicht annehmen könne.

Frankreich und Italien. — Die Beziehungen zwischen Frankreich und Italien sind noch wie vor gespannt, und in dem Grenzort Modane, wo neulich schon ein Streit zwischen Franzosen und Italienern ausgebrochen war, kam es am 2. März zu Ausschreitungen der schlimmsten Art. Französische Soldaten tanzten gegen den Ort, mißhandelten die ihnen begegnenden Italiener, darunter den dortigen Bahnbeamten Gandolfi. Sie schlugen den Italienern die Bajonnette auf die Brust und zwangen sie, niederzuknien und um Gnade zu bitten. Die Aufregung über diese Vorfälle ist groß, und die italienische Presse fordert Genugthuung.

Die Erklärungen des Ministers Fleurens in der französischen Kammer bei Vertheidigung des Botschafterpostens beim Vatican haben in Italien einen ungünstigen Eindruck gemacht. Fleurens hatte unter anderm auch gesagt, das Deutschland, Oesterreich und Italien gegen die Stellung Frankreichs im Orient agitirten. Die „Riforma" findet, daß von einem solchen Vorgehen keine Spur sei, weder bei aber habe Italien Frankreich in Aegypten und Tunis gegen die Stellung anderer Mittelmeermächte vorgehen sehen. Italien sei wegen seiner geographischen Lage auf das Mittelmeer angewiesen. Die „Riforma" fügt ausdrücklich hinzu, daß Italien niemals gegen irgendjemand agitirenswerte, besonders nicht gegen Frankreich, vorgehen werde, die Behauptungen Fleurens" würden die durchaus friedlichen Gesinnungen der Regierung und des Landes nicht ändern.

Unruhen in Rom. — Am 1. März fanden in Rom Arbeiterunruhen statt, welche die Folge der Brotlosigkeit von etwa 20,000 Arbeitern waren. Eine große Anzahl derselben begab sich nach dem Capitol, um dort Arbeit zu verlangen. Der Bürgermeister ernannte eine Abordnung der Arbeiter und erklärte, daß die Staatsverwaltung die Ausführung neuer öffentlicher Arbeiten angeordnet habe. Als die Arbeitermassen auf das Capitol zu dringen versuchten, wurden sie durch die Polizei zurückgewiesen, wobei Zusammenstöße und Prügeleien durch Steinwürfe verletzt wurden. In der Nähe des Corso wurden Brotläden geplündert, und am Arco di Trajano hatte ein Zusammenstoß dasselbe Schicksal. Abends kam es auf der Via Nationale zu einem erneuten Zusammenstoß zwischen den Arbeitslosen und den Truppen. Es wurden gegen das Verhaften vorgenommen. An der Deputirtenkammer gaben die Griévs in Beantwortung mehrerer Anfragen Erklärungen ab, hätten ein Interesse daran gehabt, Unruhen hervorzurufen, da vielen der Verhafteten seien außer Geld auch aufreizende Karten abgenommen worden, es sei viel Geld angezeigten worden, um Unruhen zu erregen, auch sei nicht alles bei den Verhafteten gefundene Geld italienisches Geld gewesen. Diese Aussagen riefen bei den Abgeordneten lebhafte Bewegung hervor.

Die Verhandlungen über den französisch-italienischen Handelsvertrag. — Auf dringende Vorstellungen des italienischen Botschafters in Paris, Menabrea, hielt der französische Minister des Auswärtigen, Flourens, diesem seine Ansprache vor Vorlage von Gegenvorschlägen zu veranlassen, und versprach dieselben zu prüfen, um eine neue Grundlage für einen Vertrag ausfindig zu machen. In der italienischen Kammer kam die Sache am 29. Februar zur Sprache, und Crispi erklärte, eine Antrage Pirmetti's: Es wäre schmerzlich, wenn sich das italienische Parlament in einen Streit mit dem französischen verwickeln ließe. Es könne Verdrießlichkeiten, aber nicht einen Zwiespalt zwischen beiden Nationen geben, die Regierung wünsche keinen Streit mit Frankreich zu vermeiden; es sei nicht Schuld der Regierung, wenn sie am 1. März den allgemeinen Tarif in Anwendung bringe, ein Decret werde noch am Abend veröffentlicht werden, welches viele Sätze des allgemeinen Tarifs gegen Frankreich ermäßige. Es handele sich nicht um einen Angriff, sondern um Vertheidigung. Pirmetti, Nicotera und Nicoli gaben ihre Zustimmung zu den Erklärungen Crispi's zu erkennen. In derselben Sitzung wurde der Handelsvertrag mit Spanien um zwei Monate verlängert.

Huldigung der italienischen Kammer für den Deutschen Kronprinzen. — In der italienischen Kammer hatte der Abgeordnete Sensino am 5 März den Antrag, die Kammer möge dem Deutschen Kronprinzen und seiner Gemahlin, dem Kaiserpaare sowie dem ganzen Deutschen Reiche namens der italienischen Nation die innigste Theilnahme und die herzlichsten Wünsche für die Wiedergenesung aussprechen. Ministerpräsident Crispi schloß sich dem Antrage an und erklärte, Italien entbiete seinem erlauchten Gaste und Freunde seines Kaisers die herzlichsten Grüße und wünsche, daß er seine volle Gesundheit wiedererlange und dereinst das mächtige Deutsche Reich regieren möge. Die Kammer spreche dem erhabenen Kranken ihre innigste Sympathie und tiefe Ergebenheit aus. Nach lebhafter allgemeiner Zustimmung zu dieser Erklärung nahm die Kammer den Antrag Sensino einstimmig an.

Geschäftsordnung des englischen Unterhauses. In der vergangenen Woche sind die wichtigen Verhandlungen über die Abänderung der Geschäftsordnung des englischen Unterhauses zu Ende geführt worden. Der wichtigste Beschluß ist die Annahme des Antrages Smith's, nach welchem der Schluß der Berathung erfolgen soll, wenn die Mehrheit für denselben wenigstens 100 Stimmen beträgt. Dadurch sind die sinnlosen Geschäftsverzögerungen, wie sie bei Berathung der irischen Zwangsbill in so erhöhter Weise von der irischen Partei betrieben worden sind, für die Zukunft unmöglich gemacht. Ferner ist der Strecke der seiner anstrengenden Thätigkeit theilweise entlastet werden. Es ist ermächtigt, am Anfange jeder Session eine Liste von höchstens fünf Mitgliedern aufzustellen, die als zeitweise Vorsitzende des Comités wirken können, wenn sie vom Vorsitzenden dazu aufgefordert werden.

Angriff auf Suakin. — Der schon vor längerer Zeit angekündigte Angriff der sudanesischen Derwische auf Suakin ist am 4. März ausgeführt worden, nachdem die Angreifer am Abend vor ein Fort außerhalb der Stadt besetzt hatten. Der Angriff wurde nach ernstthaftem Kampfe zurückgeschlagen, bei welchem der englische Oberst Tarp und fünf Soldaten getödtet und 24 Soldaten verwundet wurden. Die Derwische sollen einige dreißig Todte und Verwundete auf dem Kampfplatz zurückgelassen haben. Die Kanonenboote Delphin und Albacora betheiligten sich an dem Kampfe.

Colonial-Angelegenheiten.

Die Bilanz der Deutsch-Westafrikanischen Compagnie. — In der gestern Sitzung des Gesammtvorstandes der Deutsch-Westafrikanischen Compagnie ist die Bilanz des Jahres 1887 vorgelegt und eine günstige Finanzlage der Gesellschaft festgestellt worden. Seit April v. J. hat sich die Gesellschaft um 120 Mitglieder vermehrt und das Kapital sich um 120,000 ℳ erhöht. Namentlich hat sich die Betheiligung, seitdem die Anlage der Centralfactorei und Engrosschlachterei gesichert ist, sowie in folge der Geistunde bedeutend gebessert. Es wurde darauf beschlossen, die Ausdehnung der Anlagen in Südwestafrika und die Anschaffung eines Küstendampfers schon jetzt ins Auge zu fassen und zu diesem Zweck noch weitere 300 Actienscheine zu je 300 ℳ auszugeben.

Der sächsische Stabsarzt Dr. Ludwig Wolf, der in letzter Zeit zum Auswärtigen Amt in Berlin commandirt war, um seine im Auftrag des Amts ausgeführte wissenschaftliche Erforschung des deutschen Togogebiets vorzubereiten, ist so nach Madeira gereist, um dort mit seinem früheren Assistenten Premierlieutenant Wißmann zusammenzutreffen und so mit ihm wegen seiner Forschungsreise zu besprechen. Sein Assistent begleitet Bugalay, der frühere Schiffsjungmeister und vieljährige Leiter der Station Lukadaya in Centralafrika, ist damit nach Mentevia vorausgegangen, um dort die für die Reise erforderlichen Mannschaften und Träger anzuwerben. Assistent Dr. Wolf wird einen wissenschaftlich vorgebildeten Assistenten und den Premierlieutenant Kling vom 1. Württembergischen Feldartillerieregiment Nr. 29 begleiten.

Die Expedition des Lieutenants Kund. — Der frühere italienische Afrikas sind um eine neue Erfahrung reicher. Lieutenant Kund ist bei Ausführung seiner Absicht, im Süden des Camerungebirges eine Station anzulegen, auf ein unerwartetes Hinderniß gestoßen. Die Führer und Träger waren nämlich von ihren Häuptlingen angewiesen worden, die Expedition über die bis an die Küste reichende Gebirge hinweg und im Innern herum zum Ausgangspunkt zurückzuführen. Das wurde von Gesellschafts aus nach Cameroon gemeldet, und auf Veranlassung des dortigen Gouverneurs vertretenden Kanzlers Zimmerer entsandte das Kanonenboot Hadebel an der Küste von Grüs und nahm die Häuptlinge gefangen.

Südwestafrikanische Goldsyndikat. — Unter diesem Namen hat sich in Berlin eine Gesellschaft gebildet, welche folgende Zwecke verfolgt: Im deutschen Schutzgebiete von Südwestafrika Untersuchungen und Schürfungen auf Mineralschätze vorzunehmen, Verleihungen auf Adern von Gold- und Edelmetallen und Bergwerkseigenthum überhaupt zu erwerben, wirthschaftliche Einrichtungen aller Art, welche mit der Gewinnung von Gold zusammenhängen, vorzubereiten und in eigenen Betrieb zu nehmen, die erworbenen Gerechtsame und gemachten Anlagen weiter zu veräußern und Handels- oder Actien- oder Bergwerksgesellschaften zu bilden, welche einzelne oder sämmtliche erworbenen Vermögensobjecte des Syndikats übernehmen. Bisher sind der Gesellschaft etwa 60 Mitglieder beigetreten, unter denen sich die Direktion be-

Diorento-Gesellschaft, E. Bleichröder, Deutsche Bank, Direktorer Bank, Akerische Eisenbahn, Herzog von Ujest, Fürst Hatzfeld, Graf Henckel v. Donnersmarck, Geheimrath Hansel, Dr. Hinzmann u. bedeuten. Die Geschäfte des Syndikats werden, wie die „Nat.-Ztg." hört, von einem Ausschusse geführt, bestehend aus den Herren Oberbürgermeister a. D. Weber, Senator a. D. Teichen, Frhr. v. Eckardtstein, Geh. Commerzienrath Neubauer und Frhr. Eduard v. Oppenheim.

Die in Berlin gegründete Nachtigal-Gesellschaft für vaterländische Afrikaforschung hat ihre Statuten im Druck erscheinen lassen. Nach denselben hat die Gesellschaft den Zweck, die wirthschaftliche Nutzbarmachung der unter der Hoheit des Deutschen Reichs stehenden Theile Afrikas sowie die Vergrößerung dieser Gebiete durch Aussendung von Forschungsreisenden zu fördern und am Mutterlande Theilnahme für die überseeischen Bestrebungen zu erwecken. Die Anlage von Mauerbauten sowie die Förderung von Schule und deutsch-christlicher Mission wird gleichfalls in Aussicht genommen. Unbedingt ausgeschlossen von der Arbeit der Gesellschaft sind alle Gebiete, deren Erwerb für das Reich nicht mehr möglich ist.

Mannigfaltigkeiten.

Hofnachrichten.

Der Deutsche Kaiser hat sich eine leichte Erkältung zugezogen. Er verbrachte die Nacht zum 5. März infolgedessen in seinem alten Theil gestern, blieb trotzdem länger und kam erst mittags auf.

Ueber das Befinden des Deutschen Kronprinzen brachten die Blätter in längster Zeit die beruhigendsten und widersprechendsten Berichte, denen nun so weit der thatsächliche Halt fehlt, als den Berichterstattern von berufener Seite keinerlei Aufklärung mehr gegeben wird. Die ärztlichen Berichte, die der Oeffentlichkeit übergeben werden, handeln nur von dem Allgemeinbefinden des Kronprinzen und von dem durch die Operation erzeugten Zustand, neben aber das Wesen der Krankheit selbst nicht in den Kreis der Darstellung. Die neuesten Bulletins besagen, daß die Bieder'sche Behandlung der Körperfülle des Kronprinzen gute Fortschritte macht und der Kronprinz einen Theil des Tages, von seiner Familie umgeben, auf dem Balkon der Villa zubringt. Die Nacht zum 5. März war ziemlich gut verlaufen, das Allgemeinbefinden an diesem Tage befriedigend, der Appetit gut, Husten und Auswurf hatten sich verringert.

Prinz Wilhelm von Preußen ist in der Nacht zum 1. März von Karlsruhe, wo er der Verlobung des Prinzen Ludwig Wilhelm beigewohnt, nach San Remo weitergereist, wo er am 2. anlangte. Prinz Heinrich war über Wien und Verona entgegengefahren. Am 5. früh bei Prinz Wilhelm die Rückreise nach Berlin angetreten.

Der König und die Königin von Sachsen sind am 5. März von Dresden nach München abgereist und abends dort eingetroffen. Am Bahnhof warten sie vom Prinz-Regenten und den Prinzen des Königlichen Hauses empfangen.

Die Gemahlin des in Florenz erkrankten Königs von Württemberg schreibt langsam in der Besserung vorwärts; es ist indeß für längere Zeit gerathen, daß der König das Bett nicht verläßt und darauf auch das Zimmer hütet.

Die feierliche Beisetzung der Leiche des Prinzen Ludwig Wilhelm von Baden ist am 29. Februar unter großer Betheiligung der Bevölkerung vor sich gegangen. Nach dem Trauergottesdienst in der Schloßkirche wurde der Sarg in gleicher Reihe unter den üblichen Ehrenbezeugungen nach der Stadtkirche übergeführt, wo nach der Trauerrede des Erbprinzen Emil die Leiche in die Gruft versenkt und eingesegnet wurde. Der Beisetzung wohnten außer den Mitgliedern des großherzoglichen Hauses Prinz Wilhelm von Preußen sowie die Erbprinzessinnen von Sachsen-Meiningen und Hessen bei.

Der Herzog von Sachsen-Altenburg ist am 27. Februar abends aus Meiningen nach Altenburg zurückgekehrt.

Die Kronprinzessin Stephanie ist am 2. März von Wien nach Abbazia abgereist. Der Kronprinz konnte sie einer leichten Augenentzündung halber nicht begleiten.

Der Kronprinz und die Kronprinzessin von Dänemark trafen am 2. März auf der Reise von Kopenhagen nach England in Kiel ein.

Die Trauung des Prinzen Lulaf von Schweden mit Fräulein Ebba Munk soll am 15. März in der St. Jacobskirche in Gegenwart des Hofes vollzogen werden.

Der Prinz von Wales ist am 2. März von Cannes nach Paris abgereist.

Personalien.

Oberstlieutenant v. Radowitz, Commandant von Altona sowie über die in Handburg garnisonirenden Truppen, ist in den Ruhestand getreten und durch Oberst v. Tannenfeld, bisher zur Disposition beim Generalstab des Gouvernements von Mainz commandirt, ersetzt worden.

Graf v. Wartburg, seit 1867 preußischer Gesandter in München, hat seine Entlassung aus dem diplomatischen Dienst erbeten.

Prof. Julius Kühn, Director des landwirthschaftlichen Instituts in Halle, wurde anläßlich seines Jubiläums von der Kaiserl. russischen Freien Oekonomischen Gesellschaft zum Ehrenmitglied ernannt.

Der Fürst von Schwarzburg-Sondershausen ernannte den Chef des fürstlichen Ministeriums v. Holleufferf zum Wirkl. Geheimrath und zum Hausfideicommißbesitzer seines Fürstenhauses.

Die kaiserl. Leopoldinisch-Carolinische deutsche Akademie der Naturforscher, welche ihren Sitz in Halle hat, ernannte kürzlich zu Ehrenmitgliedern: in der Fachsection für Chemie und Meteorologie: Prof. Dr. Stephan Hepites in Bukarest, Director des Meteorologischen Instituts und des Observ. zu St. Georg; in der Fachsection für Mineralogie und Geologie: Prof. Dr. Armin Balzer in Bern, Dr. Franz Berwerth, Königl. Bergrathsrath in Berlin; in der Fachsection für Geologie und Botanik: Hofrath Prof. Dr. Otto Bütschli in Heidelberg; in der Fachsection für medicinische Medicin: Prof. Dr. Hermann Immermann in Basel, Prof. Dr. Albrecht Kazel in Tübingen.

Lord Onslow wurde zum Staatssecretär des britischen Handelsamts an Oberhause, Baron Worms zum Unterstaatssecretär der Colonien ernannt.

Ehrenbezeigungen.

Der badische Finanzminister Buchl, Geheimrath Lüstärter ist aus Anlaß seiner nun zwölfjährigen Amtsführung von der juristischen Facultät der Universität Heidelberg zum Ehrendoctor ernannt worden.

Hofrath Maximilian Schmidt in München erhielt anläßlich seines 25jährigen Schriftstellerjubiläums vom Großherzog von Sachsen-Weimar das Ritterkreuz 1. Klasse des Hausordens vom Weißen Falken. Maximilian Schmidt's Geburtsstadt, die Marktgemeinde Dahlsen, ernannte ihn zum Ehrenbürger.

Der Universitätsprofessor Dr. Paul Groth in München, Conservator der mineralogisch-geognostischen Staatssammlung, ist von der Königl. schwedischen Akademie der Wissenschaften in Anbetracht seiner Verdienste um die Förderung und Entwickelung der von ihm vertretenen Wissenschaft zum Ehrenmitglied ernannt worden.

Preisausschreiben.

Von der Königl. Akademie der Künste in Berlin sind die folgenden Preise der Michael-Beer'schen Stiftungen ausgeschrieben worden. Der Concurrenz um den Preis der ersten Michael-Beer'schen Stiftung für Maler und Bildhauer jüdischer Religion ist diesmal für Maler alter Schule bestimmt, die Concurrenz um den Preis der zweiten Stiftung für Bewerber aller Confessionen in diesem Jahre für Bildhauer. Alles nähere enthalte der deutsche „Reichsanzeiger" vom 25. Februar.

Der Redacteur der Fachzeitschrift „Der Lederindustrielle" ist von einem Börsen des Vereins deutscher Lederindustrieller zur Förderung der Sache derselben die Summe von 200 ℳ zur Verfügung gestellt worden mit der Bestimmung, dieselbe zu einem Preisausschreiben zu verwenden. Es werden daher zwei Preise von 150 und 100 ℳ für die beste Beantwortung der folgenden Frage ausgeschrieben: „Was kann getan werden, um den Verein deutscher Lederindustrieller seinen Mitgliedern in höherem Grade als bisher nützlich zu machen?" Die Preisschriften haben nicht nur eine kurze Beantwortung dieser Frage, sondern auch eine ausführliche Motivirung der Vorschläge, bez. genau ausgearbeitete Pläne für die praktische Ausführung derselben nebst Kostenanschlag, mit Veröffentlichung aller in Betracht kommenden lokalen und sonstigen Verhältnisse zu enthalten und sind bis zum 1. Mai dem Vorsitzenden des Vereins G. A. Lueg in Hamburg (Großer Burstah 1) einzureichen. Zur Mitglieder des Vereins können sich um die Preise bewerben. Die preisgekrönten Arbeiten sind der Redaction des „Lederindustriellen" zur Veröffentlichung zu übersenden.

In einer Sitzung des Nautischen Vereins in Hamburg wurde über den Entwurf der Preisausschreiben, die Verbesserung der See betreffend, berichtet. Es waren 27 Preisbewerbungsschriften eingegangen, von denen nur neun den Bedingungen völlig entsprachen. Der Preis wurde zu gleichen Hälften dem Kapitän Karstens von der Hamburg-Amerikanischen Packetfahrt-Actiengesellschaft und dem Maschinenbauer L. D. Kaiser, in Hydrographischen Amt der kaiserlichen Marine angestellt, zugesprochen.

Der Straßburger Münstergeldzugverein erläßt ein Preisausschreiben für die beste lyrische Dichtung zu einer bestimmten Musikcomposition. Näheres ertheilt man durch J. Streng in Straßburg.

In der von der Firma Max u. Grisch in Leipzig-Plagwitz ausgeschriebenen Concurrenz um die künstlerische Ausstattung eines von derselben herauszugebenden Abreißkalenders ist nach der von dem Hofrath Prof. Max in Leipzig als Kunstrichter getroffenen Entscheidung der erste Preis von 2000 ℳ dem Entwurf von Rudolf Richter in Wien, der zweite von 1000 ℳ dem von Adolf Richter in Dresden zuerkannt worden. Ein dritter Preis von Gesammt 1000 ℳ wurde der Arbeit von Karl Brünner in Karlsruhe zuerkannt. Einsendungen waren im ganzen 175 Entwürfe.

Die Deutsche Linoleum- und Wachstuch-Compagnie in Nürdorf bei Berlin erläßt ein Preisausschreiben betreffs Erlangung künstlerisch durchgeführter Zeichnungen zum Bedrucken auf Linoleum und Zeit für die drei besten Arbeiten Preise von 500, 300 und 200 ℳ ausgesetzt. Die Entwürfe sind bis zum 1. Mai an die Direction der Gesellschaft einzusenden.

Zur Erbauung eines Aussichtsthurmes auf dem Eschenberg bei Winterthur erläßt die dortige Actiengesellschaft Rebhalten ein Preisausschreiben mit Einsendung von Entwürfen, für die zwei Preise von 300 und 50 Frs. ausgesetzt sind, bis spätestens 31. März d. J. Das Bauprogramm ist von dem Stadtrath Schneider in Winterthur zu beziehen.

Den von Hrn. Meneta gestifteten Preis von 500 Lire für die beste Schrift über die Frage: „Welches sind die Ursachen des Krieges, und wie kann sie am besten aus der Welt geschafft?" bestimmt die Londoner Vereinigung für Frieden und Internationales Schiedsgericht in Mailand auf 1000 Lire zu erhöhen.

Festkalender.

Der ehemalige Justizminister v. Bennigsen, ein angesehener Politiker und Mitbegründer der nationalliberalen Partei, Mitglied des preußischen Herrenhauses und seit 1867 Vertreter des Hannoverschen Uebergebiet Hannover im Reichstag, begeht am 11. März seinen 60. Geburtstag. Die nationalliberale Fraktion veranstaltete am 4. März ein Festmahl zu Ehren des Hrn. v. Bennigsen.

Das Landwirthschaftliche Institut der Universität Halle feierte am 27. Februar das 25jährige Jubiläum seines Bestehens; gleichzeitig wurde auch des 60. Geburtstages und Leiters der Anstalt, des Geheimraths Prof. Kühn, begangen. Eine im Auftrage des Ministeriums von Prof. Kühn verfaßte Festschrift gibt eine eingehende Darlegung des Entwickelungsganges des Instituts. Am Eingang des Turnierplatzes der Anstalt sind aus diesem Anlaß drei granitne Säulen aufgerichtet worden, welche tragen die Schaffung des Landwirthschaftlichen Instituts zu Halle betreffende Urkunden, des Ortsmaurermeisters Dr. Stadelmann und des Hrn. v. Natzmer-Hundisburg. Den Mittelpunkt der Feier bildete am 27. vormittags der Festakt im Saal des Staatsschätzenhauses, welchem Vertreter der Ministerien, der Provinz, der Stadt und anderer Behörden, zahlreiche Lehrer und Verwandte Anhalten, ehemalige Schüler rc. beiwohnten. Im Namen der königlichen Behörden überreichte Oberpräsidialrath Graefe eine Adresse. Der Vorsitzende des Akademischen Landwirthschaftlichen Vereins Bergab ein Capital von gegen 5000 ℳ als Zuschuß zum Kühn-Stipendium. Den Festakt folgte nachmittags eine Festvorstellung im Stadttheater und gegen Abend das Festmahl. Am 28. Februar brachte die Studentenschaft dem Prof. Kühn einen Fackelzug.

Der thierärztliche Verein des Regierungsbezirks Leipzig beging am 25. Februar sein 25jähriges Jubiläum durch Festact und Festessen in der Centralhalle zu Leipzig. Den Vorsitzenden und sämtlichen Ehrenräthe des Vereins, Dr. med. K. Preetich, Ehrenrath im Namen des Landwirthschaftlichen Kreisvereins Leipzig der stellvertretende Vorsitzende dieses Vereins, Hr. v. Rüdiger auf Rockritz, die Silberne Medaille für Verdienste um die Landwirthschaft, von einem Ehrendiplom begleitet.

Aus Anlaß des 100. Geburtstages des Philosophen Arthur Schopenhauer sind am 22. Februar in Danzig die von der Stadt gestifteten beiden Gedenktafeln an den Häusern Heiligengeistgasse 61 und 116 enthüllt worden. Beide Tafeln sind aus fein poliertem schwarzem ebenmäßig Wenzig hergestellt, die Inschriften in vergoldeten Lettern gehalten. Die Tafel an dem Hause Heiligengeistgasse 114 trägt die Worte: „In diesem Hause wurde Arthur Schopenhauer am 22. Februar 1788 geboren"; auf der andern Tafel liest man: „In diesem Hause verlebte Johanna Schopenhauer ihre Jugendjahre 1766 bis 1793." In Frankfurt a. M. ist am 26. Februar eine Feier zur Erinnerung an Schopenhauer's 100. Geburtstag abgehalten worden. Als Festredner hatte das Freie Deutsche Hochstift Prof. Dr. Schneidewin aus Hannover berufen.

Der Musikverein zu Essen feierte am 4. und 5. März das Jubiläum seines 25jährigen Bestehens durch zwei Concerte, von denen das erste brachte: „Akademische Festouverture", Brahms, „Magnificat" und Beethoven's „Neunte Symphonie", letzte, während das zweite dem Liederspiel und der Kammermusik gewidmet war.

Der König von Dänemark wird am 15. November 1888 sein 25jähriges Regierungsjubiläum begehen. Es hat sich bereits in Kopenhagen ein größerer Kreis von Männern aller Stände zusammengefunden, um die Mittel aufzubringen, dem Monarchen bei dieser Gelegenheit ein Geschenk anzubieten. Dasselbe soll aus einer Sammelreise in Jütland bestehen.

Vereinsnachrichten.

Der Verwaltungsbericht des Kaufmännischen Hülfsvereins in Berlin für 1887 weist erfreuliche Ergebnisse auf. Obgleich die Gesammtausgaben des Vereins im Betrage von 45,776 ℳ diejenige des Vorjahrs um 2100 ℳ überstiegen, schließt das Jahr 1887 doch mit einem Ueberschuß von 2462 ℳ ab. Das Vermögen des Vereins betrug am Jahresschluß 57,332 ℳ. Für Krankheitsfälle wurden 7402 ℳ verausgabt, ungefähr der dritte Theil mehr als im Vorjahr. Stellungen wurden seitens 1321 gegen 1202 in 1886. Unterstützungen wurden verabreicht 1336 ℳ an 230 Personen, Darlehen bei Erkrankungsfall und unverschuldeter Noth verabfolgt 6476 ℳ an 109 Mitglieder. Der Verein zählte 6641 Mitglieder.

Unter dem Namen Deutsche Kunst ist nunmehr der von A. Bacher in Stuttgart in Anregung gebrachte Verein zur Förderung der Kunst und Unterhaltung würdiger Kunstjünger gegründet worden. Die Gesellschaft hat ihren Sitz in München, gedenkt jedoch, im Laufe der zur Königinbetriebsfeiern an andern Orten des In- und Auslandes zu errichten.

Der Baierische Kunstgewerbeverein in München hielt am 27. Februar seine ordentliche Generalversammlung ab. Der erste Vorstand Director Lange gab die Versicherung, daß die Betheiligung an der deutschnationalen Kunstgewerbeausstellung von allen Seiten eine derartig großartige sei, daß die Ausstellungsleitung sich genöthigt gesehen hat, viele ernstlich einzelnen Anmeldungen abzulehnen und den Aussteller von Gesammtcomplexe, welche jetzt größeren Platz beanspruchen, nicht zu entsprechen. Die Mitgliederzahl des Vereins beträgt 1662. Der Vereinshandlung hat von 13,635 mit einem Umsatzbetrag von 422,416 ℳ angezeigten Gegenständen 9230 im Preise von 118,285 ℳ verkauft und der Provisionskasse an 10prozentiger Provision 11,317 ℳ zugeführt. Die Mitgliederzahl des Vereins und seine Leistungsfähigkeit hatten sich höher ergestellt zu erkennen. Es haben sich die sämmtlichen, dem Verband deutscher Kunstgewerbevereine angehörigen Corporationen einstimmig für die Uebertragung des Sitzes desselben von Berlin nach München und für Abhaltung eines diesjährigen Congresses in diesem Jahre in München erklärt. Die Jahresrechnung für 1887 schließt mit 23,326 ℳ Einnahmen und 19,233 ℳ Ausgaben ab, das Vereinsvermögen hat sich auf 216,928 ℳ erhöht. Die Vereinsgesichtsmehr bestätigt eine Extra-Ausgabe, das Abzeichen des Vereins wird 1888 in erhöhter künstlerischer Ausstattung erscheinen.

Der Verband der deutschen Kunstgewerbevereine hat mit dem 1. Dezember den Sitz des Vorstandes aus Anregung des berliner Vereins, als des gegenwärtigen Vereins, nach München verlegt, nachdem es sich als wünschenswerth herausgestellt hat, den Sitz des Verbands dort zu nehmen, wo die Vorarbeiten für die nächste Kunstgewerbeausstellung getroffen werden. Auf eine von Berlin aus an die Vereine gerichtete Anfrage hat sich die Mehrheit der Vereine dafür ausgesprochen, daß der nächste Kunstgewerbetag in Verbindung mit der Telegraphenausstellung ebendaselbst 1888 in München abgehalten werde. Eine der letzten Arbeiten des bisherigen Vorstandes bestand in der Ausarbeitung einer größeren Zahl von Vereinen zum Beitritt, nachdem sich ergeben, daß in mehreren Provinzen Vereine bestehen, die den Bestrebungen des Verbandes nach Lern gerichtet sind. Aus Darmstadt, Hanau und einigen andern Orten sind darauf zustimmende Schreiben eingegangen, wonach man dort auf eine Anpassung bekannter Organisationen zur Annäherung an den Verband beabsichtigen will. In Darmstadt besteht ein Landesgewerbeverein, in Hanau ein Handwerkerverein. Die Provinzen, Bezirke, Pommern, Ost- und Westpreußen sowie Schlesien sind in dem Verband bisher noch gar nicht vertreten.

Die Statistiker-Versammlung hat vom 24. bis 28. Februar in Nürnberg vorläufige Berathungen abgehalten, welche die Gewerbestatistik und die Statistik der landwirthschaftlichen Unfallversicherung betrafen. Anwesend waren aus Berlin Geh. Oberregierungsrath Dr. Becker, Wirkl. Dr. Schwabe, Dr. Petersilie, Acht. zu Prof. aus Straßburg, Zimmermann aus Braunschweig, Mönch aus Gotha, Dr. Rahn aus Hamburg, Heim aus Würzburg, Dr. Knapp aus Dr. Bircher aus Stuttgart, Dr. Zuncker aus Teplitz, Fritsch aus Darmstadt, Max. Haas aus Dr. Krieg aus München, Hartert aus Karlsruhe, Zieher und Dr. Bücherer aus Dresden.

Frankreich zählt gegenwärtig 677 gelehrte Gesellschaften, welche jährlich 300 Jahresberichte in Bänden herausgeben. Nur Paris allein besitzen 142 gelehrte Gesellschaften.

Der Internationale Geologencongreß wird am 17. September in London unter der Ehrenpräsidentschaft des Professors Huxley stattfinden.

Unfälle.

Die erst am 4. April 1886 eingeweihte Luther-Kirche in Leipzig ist am Abend des 1. März durch einen Brand arg beschädigt worden. Das Feuer ist durch die Heizungsanlage entstanden. Am meisten wüthete der Brand in der Nähe des großen Mittelthurmes, der hinter Dachwerk und der kleine Thurm stürzten kurz nach 9 Uhr zusammen. Zum Theil das Mauerwerk der Kirche unterstützt gelitten. Die innere Einrichtung hat dagegen bedeutenden Schaden gelitten. Die Orgel ist zerstört, Altar und Kanzel sind entweiht durch das Wasser beschädigt, ein Theil der Kirchenstühle ist verbrannt, das Holzwerk der Emporen angegangen, der Gliedersturm hat in seinem unteren Theil Schaden gelitten und scheint der Erneuerung wegen seinem Zustand bis zur Thurmuhr. (Abbildung der Kirche s. S. 220.)

Ueber das Unglück bei Heubude wird aus Danzig geschrieben, daß allerdings auf der Strecke von Heubude bis Steegen eine Anzahl Fischerboote gekentert, als ertrunken aber bis jetzt nur acht Personen ermittelt sind. Die Insassen des einen gekenterten Bootes wurden bald errettet. Irrthum werden in Steegen noch zwei Fischer, die mit ihren Boote an dem Unglücksorte umhergetrieben waren, vermißt, und ein Fischer aus Heubude wurde todt geborgen. Liegt aber schwer erkrankt darnieder.

Zwischen Triest und Cadine sind laut Meldung vom 26. Februar sechs Schneelawinen niedergegangen, wovon eine mit ihrer Schneemasse die Telegraphenstangen am wenigstens einem Meter überragt. In Canadine in Istrien wurden 16 Häuschen verschüttet, neun Personen sind verunglückt, von denen einige bereits todt aufgefunden wurden. In Pinosa hat eine Lawine fünf Häuser begraben; es sind zwei Personen todt und zwei schwer verletzt. — Ueber das Tori Sparone im Thal bei Ceco, Provinz Turin, ging eine Schneelawine nieder, durch welche 30 Personen das Leben verloren. — Ferner wird aus dem Canton Tessin berichtet, daß im Maroibiathal am 26. Februar alle Personen von einer nächtlichen Lawine verschüttet worden sind; vier Leute man bereits todt ausgegraben. Damit ist die lange Reihe der Unglücksfälle durch Lawinen noch nicht abgeschlossen; es kämen sich weiterhin viele Nachrichten, welche der sich stets erneuernden Schneefälle. Nach Berichten aus Zürich stellen sich die Verhältnissen, welche die Lawinen im Val Saronie angerichtet haben, als sehr groß heraus; im Val Piato wurden mehrere Häuser vollständig zerstört. Ueber Albedrone im Veltlin kamen eine Lawine nieder, welche sechs Familien begrub. Auch weitere Lawinenfälle werden in einem Brief bei Bergamo aus Wesilano berichtet und neun Häuser zerstört, in Cantoira bei Turin neun Menschen, in Coure 13 und an anderen Orten zusammen 12 Personen von den Schneemassen begraben. Namentlich in den schweizerischen Gebirgsgegenden haben in den ersten Märztagen große Verschüttungen durch Lawinen stattgefunden. Im Centralthal (Canton Graubünden) ist das 20 Einwohner zählende Dörfchen Selma vollständig verschüttet worden, nur der Kirchthurm ragt aus den Schnee hervor. Im Bergerthal (Canton Wallis) sind drei Häuser unter Schnee begraben. Die Verschüttung der beiden letztgenannten Orte hat erschütternde Scenen hervorgerufen. Die Insassen der mehreren Thälern sind vollständig gefangen. In Bergerthal wurden elf Ställe mit Vieh und zwei Wohnhäuser mit ihren Bewohnern in die Luft geworfen; von den letzteren haben zwei Frauen das Leben eingebüßt. An der italienisch-wallisischen Grenze ist das Tori Trabonera von einer Lawine ganz zerstört worden. — Im Thurer Jura, Bernese, sind ebenfalls mehrere starke Schneefälle und Schneelawinen Unglücksfälle vorgekommen. Mehrere Gebäude, auch Ställe, sind beschädigt, der Bahnverkehr ist theilweise gestört.

In Bergen, Norwegen, brach am 27. Februar in den Magazin und dem Waarenlager der Firma Burdt u. Co. Feuer aus, durch welches dieselben sammt einer Menge angesammelten, auf der deutschen Brücke belegenen Magazine vollständig eingeäschert wurden. Der angerichtete Schaden wird auf 3½ Mill. Kronen geschätzt.

Die Theaterbrände mehren sich in diesem Jahre in auffallender Weise. Am 29. Februar abends wurde in Jaid das Nationaltheater ein Raub der Flammen. Die Decorationen und die Garderobe sind vernichtet. — In Neapel ist das Union-Sauare-Theater am 28. Februar durch eine Feuersbrunst in Asche gelegt worden. Durch den Einsturz eines Theils des brennenden Daches wurden sechs Feuerwehrleute verletzt.

Ein großes Unglück ereignete sich in Sud-Dakota, Californien. Ein mit Passagieren gefülltes Tramplane fuhr über den Fluß, als der Pfeiler explodirte. Sieben Personen wurden auf der Stelle getödtet, drei erlitten schwere Verletzungen.

Ueber das furchtbare Unglück, welches sich bei den zur Grundirung des einstürzten Hauses Hoang-ho ins Werk gesetzten Arbeiten ereignet hat, wird aus Shanghai näheres gemeldet. Es waren 5000 aus Bambus gebaute Rahmwerke mit Steinen beladen worden, um den Lauf des Wassers zu hemmen. Als sie in den Fluß hinaus fuhren, wurden sie von dem wilden Strom erfaßt und gingen sämmtlich unter; drei Mandarine und 4000 Mann ertranken.

Aus Hanoi in Tonkin wird gemeldet, daß daselbst durch Feuersbrunst 500 Häuser und der Magazine für die öffentlichen Arbeiten zerstört worden sind. Zehn Einzelscenen und Europäer kamen bei der Feuersbrunst um.

Google

Das

k. k. Quecksilberbergwerk zu Idria in Krain.

Bald werden es vierhundert Jahre sein, seit das Vorkommen von Quecksilber in Idria durch einen Bottcher entdeckt wurde, welcher in der damals dicht bewaldeten Gegend einen Eimer unter eine Tropfquelle gestellt hatte. Er fand auf dem Boden des Gefäßes metallisches Quecksilber und theilte seinen Fund einem Landsknechte Namens Cancian Anderle mit, welcher mit ihm und andern eine Gesellschaft zum Aufschlusse des Erzfundes bildete. Im Jahre 1504 verkaufte diese Gesellschaft ihren Fund an eine Gewerkschaft, welche den Bergbau energisch in Angriff nahm; 1508 lieh auch Kaiser Maximilian I. einen Grubenbau in Idria auf eigene Rechnung eröffnen. In demselben Jahre aber machten die Venetianer einen Einfall und bemächtigten sich der Bergbaue, wurden aber schon 1510 durch kaiserliche Truppen wieder vertrieben. Die Gruben wurden nun von Maximilian der Gewerkschaft von St. Achazi verliehen. Von 1521 bis 1531 kauten die Gewerke zum Schutze ihres Besitzes das feste Schloß Gewerkenegg, in welchem sich jetzt die Bergdirection befindet. Im Jahre 1580 kamen alle Gruben in den Besitz des Landesfürsten, und durch die „Carolinische Bergordnung für Idria" wurde für das Montanwerk das Bergbaureservat für Quecksilber begründet, welches noch jetzt besteht. Das Bergwerk Idria ist seit dieser Zeit im staatlichen Alleinbesitz geblieben.

Das alte Bergstädtchen liegt weltabgeschieden, rings von steilwandigen Hügeln umschlossen; es hat über 4000 Einwohner und 400 zerstreut stehende Häuser. Die krystallklare, forellenreiche Idrijca fließt durch die Stadt dem Isonzo zu; sie liefert dem Werke das Kraftwasser für vier Kunströder und eine Schaufelradturbine, welche die Pumpwerke und Fördermaschinen betreiben. Außer dem erwähnten Schloß sind von den Werksgebäuden noch hervorzuheben: die 21 Wohnhäuser für die Beamten und für die Arbeiter, die Werkskirche, der Pfarrhof, das schöne Werksschulgebäude, das Werkstheater, dann die Schachtgebäude, die Scheidehäuser, der Pulverthurm und die Dynamitmagazine. Der Haupteingang in das Bergwerk, das Mundloch des Antoni-Stollens, befindet sich mitten in der Stadt. Dort, in der geräumigen Anfahrtshalle, erhalten die Besucher Grubenkleider, obwol solche bei dem vorzüglichen Bau der Gruben kaum nothwendig sind. Meistens erbietet sich in zuvorkommender Weise einer der Bergbeamten selbst als Führer, oder er läßt die Besucher durch einen erfahrenen Grubenaufseher begleiten.

Das k. k. Quecksilberbergwerk besteht aus 22 einfachen Grubenmaßen mit einem Flächeninhalt von 45 Hektar und besitzt das ausschließliche Schurfrecht im ganzen Gebiete der ehemaligen Herrschaft Idria. Das Grubenrevier hat als Tageinbaue sechs Schächte und zwei Stollen. Die gegenwärtig vorhandenen Erzmittel von 950,420 Kubikmtr. würden bei fortgesetztem Jahresausbieb von 13,600 Kubikmtr. für 70½ Jahre ausreichen. Der Metallinhalt dieser Erzmittel ist mit 301,430 Mtr.-Centnern berechnet, welche bei einem 100jährigen Durchschnittspreis von 300 Fl. für den Mtr.-Centner einen Gesammtwerth von 90,429,000 Fl. ö. W. ergeben würden.

Das Quecksilber tritt zu Idria zum Theil gediegen in kleinen Tropfen auf dem Gestein als sogen. Jungfernsilber auf; dieses wird gleich in der Grube in eigene Lederbeutel gesammelt. Die Hauptmasse aber wird aus Erzen gewonnen, und zwar aus Stahl-, Ziegel-, Korallen- und Brauderz. Das letzte hat den Namen Idrianin erhalten; es kommt in größerer Tiefe vor und ist leicht entzündlich; man hält es daher auch für die Ursache der dortigen Grubenbrände. In den tiefsten idrianer Schachten herrscht eine Temperatur von + 26° R., obwol für die Ventilation die besten Einrichtungen getroffen sind.

Die herausgesprengten und ausgebauenen Erze werden dem Stampf- und Pochwerk überliefert, hierauf trocken aufbereitet (durch Sieben) und zuletzt theils in Schacht-, theils in Flammöfen verhüttet. Die Schachtöfen bestehen aus einem cylindrisch gemauerten Ofenschacht mit eng angebauten Feuerungen; ihre Außenseite ist mit gußeisernen Platten gepanzert. In den Flammöfen wird das Erz auf der Sohle des Ofens ausgebreitet und von den darüberstreichenden Flammen geröstet. Die Gase aus beiden Ofengattungen ziehen durch von außen berieselte Condensationsröhren in einen gemeinsamen Condensationsraum und strömen von da durch eine ungeheuere Esse ins Freie. Infolge des langen Weges, den die Quecksilberdämpfe in den kalten Röhren zurücklegen haben, schlägt sich das Metall als feiner Regen in den Condensationskammern nieder und wird von da durch Rinnen in eiserne Kessel geleitet, aus welchen es dann zur Versendung in eiserne Flaschen gegossen wird. Im Vergleich zu den ältern Methoden der Verhüttung sind die Quecksilberverluste jetzt ganz minimale und ist auch die Arbeit in den Hütten bei weitem nicht mehr so gesundheitsschädlich wie ehemals.

Eine eigenthümliche Erscheinung beim idrianer Hüttenproceß ist das Auftreten von sogen. Stupp in den Oefen. Stupp ist ein Gemenge von metallischem Quecksilber, Kohlenwasserstoffen und Quecksilbersalzen. Dieses Gemenge wird in Schüsseln gesammelt, das metallische Quecksilber zuerst durch Pressen daraus gewonnen, der Rest mit Kalk vermengt und schließlich in Flammöfen verarbeitet.

Einen wichtigen Zweig der idrianer Hüttenproduction bildet die Zinnoberfabrikation, dessen Bereitung zuerst von den Venetianern verübt wurde. Es würde uns zu weit führen, wenn wir den ganzen Proceß der Zinnoberbereitung hier schildern wollten; es sei daher nur erwähnt, daß sowol der Stückzinnober wie die drei Sorten Vermillon, der hellrothe, der dunkelrothe und der chinesische, welche Idria erzeugt, von vorzüglicher Qualität und sehr gesucht sind. Stückzinnober und Vermillon werden in Lohgegerbte Schaffelle zu 12,5 Kilogr. verpackt, von denen je zwei in ein hölzernes Fäßchen kommen.

Für die Arbeiter in Idria hat der Staat viele Vorsorge getroffen. Die Quecksilberkrankheiten lassen sich leider nicht ganz beseitigen, doch sind sie hier infolge der Badeanstalten, der häufigen Beurlaubung erkrankter Arbeiter, die während des Urlaubs ihre Löhnung fortbeziehen, dann durch Verabreichung guter Nahrungsmittel seitens des Werkes bedeutend verringert worden. Von 163 pensionirten Arbeitern hatten im Jahre 1879 68 Proc. 40 Dienstjahre, einer war über 90 Jahre alt, sieben standen zwischen dem 80. und 90., 46 zwischen dem 70. und 80., 85 zwischen dem 60. und 70. Lebensjahre. Die Zahl der Arbeiter beträgt gegenwärtig über 1000, und es zeugt von der vortrefflichen Leitung des Werkes, daß bei dieser großen Arbeiterzahl stets Ordnung und Ruhe herrschen.

Schließlich noch einige Mittheilungen über den Ertrag des Werkes. Vom Jahre 1819 bis 1881 hat das Montanwerk Idria dem Staate einen Reingewinn von 23,716,755 Fl., daher im Durchschnitt jährlich 365,000 Fl. abgeworfen. Im Jahre 1874 war der Reinertrag nahe an 2 Mill. infolge der außerordentlichen Steigerung der Quecksilberpreise. Voraussichtlich dürfte in wenigen Jahrzehnten, wenn die Quecksilbergruben Kaliforniens infolge von Raubbau erschöpft sein werden, eine noch größere Preiserhöhung des Quecksilbers eintreten. —l.

Der Marktplatz zu Oldenburg.

Wer durch die zum großen Theil nicht breiten, fast durchweg unregelmäßigen innern Straßen der Residenzstadt Oldenburg wandert, traut seinen Augen kaum, wenn er, auf den Marktplatz heraustretend, plötzlich zwei großartigen Gebäuden der Neuzeit gegenüberstehen, wie solche jeder Stadt, auch der größten und baulich reichsten, zur hervorragenden Zierde gereichen würden: der Lamberti-Kirche und dem Rathhause.

Die Lamberti-Kirche wurde vom oldenburgischen Grafen Johann X. zur Sühne des an dem heil. Lambertus durch seinen Vorfahren, den Grafen Dodo, verübten Mordes, in der ersten Hälfte des 13. Jahrhunderts erbaut und dem genannten Heiligen geweiht. Weit später, in den Jahren 1526 bis 1556, wurde diese Kirche erheblich erweitert. Der auf dieser Zeit stammende alte gothische Bau ward dann infolge großer Baufälligkeit durch den münsterschen Baumeister Wind in den Jahren 1791 bis 1800 zu einem Centralbau mit großer innerer römischer Rotunde umgestaltet, welcher Umbau die für damalige Zeit ungeheuere Summe von 86,872 Thlr. 67 Grote Gold verschlang. Dem namentlich in Anbetracht der sonstigen baulichen Entwickelung Oldenburgs sehr unansehnlichen Kirchengebäude, dem auch ein Glockenthurm mangelte, wurde endlich in Veranlassung einer reichen Schenkung in den Jahren 1872 und 1873 ein solcher hinzugefügt, gleichzeitig aber auch eine völlige Umgestaltung des ganzen Kirchengebäudes in den frühern mittelalterlichen Formen ins Auge gefaßt. Aber erst im Jahre 1884 wurden die erforderlichen Geldmittel, zunächst für die äußere Wiederherstellung der Kirche, seitens der Gemeindevertretung bewilligt, nachdem von der Polizeibehörde auf eine umfassende Verbesserung der bestehenden Treppenanlagen gedrungen war.

Nach verschiedenen andern Vorschlägen wurden die Pläne des Architekten Ludwig Klingenberg in Oldenburg, von dem auch der erwähnte Thurm stammt, zur Ausführung angenommen. Sein Vorschlag, für die verlangten Treppenanlagen vier Flankenthürme zu errichten, drang ebenfalls durch. Zu dem nunmehr vollendeten äußern Umbau steht das Innere der Kirche im schreiendsten Widerspruch; es werden aber voraussichtlich noch viele Jahre vergehen, bevor die Kirchengemeinde für die einheitliche Durchführung des Innern die erforderlichen Geldmittel bewilligen wird.

Einstweilen steht der Prachtbau in voller Herrlichkeit seiner äußern Erscheinung da. Am vollkommensten ist derselbe von der freiliegenden Nordseite zu überschauen, wie unser Bild die Kirche zeigt. Perspectivische Augentäuschung läßt die vordern Thürme auf Kosten des mittlern Hauptthurms höher erscheinen, als sie im Verhältniß zu diesem sind. Nur bei etwas verschleiertem nebeligem Wetter steigt der riesige Mittelthurm in die Wolkenhöhe, und man braucht dann nicht lange zu rechnen, um sofort zu sehen, daß derselbe nahezu noch einmal so hoch ist wie seine vier Trabanten.

Ueber den mächtigen Thurm hatte sich eine seltsame Meinung verbreitet und schließlich so weit vertiefen, daß sie dem Baumeister Veranlassung zu folgender Veröffentlichung gab: „Um den umlaufenden Gerüchten über die Stabilität des hiesigen Lamberti-Thurmes entgegenzutreten, erklärt der Unterzeichnete, die Kosten des Abbruches und Neubaues übernehmen zu wollen, falls von einer aus mindestens fünf anerkannten Bautechnikern bestehenden Commission ein solcher in absehbarer Zeit für erforderlich erachtet wird. Ges. Ludwig Klingenberg."

Von der Stelle aus, welche die geeignetste zur Aufnahme der Kirche ist, hat man auch einen günstigen Blick auf das neue Rathhaus. Daselbe ist ein Backsteinbau in gothischen Formen, der Grundriß desselben ein rechtwinkeliges Dreieck, bedingt durch die Lage des Bauplatzes an der Mündung einer Straße auf dem sich trichterförmig erweiternden Marktplatz. Auf dem Platze, auf welchem sich jetzt das neue Rathhaus erhebt, stand auch das alte, von dessen Erbauung und Entwickelung im Laufe der Jahrhunderte leider nichts aufzufinden ist, jedoch läßt sich aus den Bautheilen des Kellers wol erkennen, daß derselbe etwa in der spätgothischen Zeit erbaut wurde. Im Jahre 1608 erfolgte ein größerer Umbau im Stile der Zeit. Die Namen der betreffenden Baumeister Hinrich Sunne und Arend Dugerat sind noch auf einer ausgebrochenen Schriftplatte des Giebelfeldes zu lesen.

In späterer Zeit, namentlich im Anfange dieses Jahrhunderts, sind größere verunstaltende Anbauten dem ursprünglichen Bauwerk angefügt worden, sodaß es zuletzt aus mehrern Gebäuden bestand. Bei dem Wachsthum der Stadt im letzten Jahrzehnt genügten die Räume nicht mehr. Nach längern Verhandlungen und heftigem Streit in der Platzfrage entschloß man sich, zur Erlangung von Plänen zu einem neuen Rathhause im Frühjahr 1885 eine öffentliche Concurrenz auszuschreiben. Aus dieser Concurrenz ging der Entwurf von v. Halst und Zaar in Berlin mit dem ersten Preise hervor und wurde auch, namentlich seines vortrefflichen Grundrisses wegen, zur Ausführung bestimmt. Diese wurde dem Stadtbaumeister Noack übertragen. Im November 1885 wurde mit dem Abbruch des alten Rathhauses begonnen und am 31. März 1886 der erste Spatenstich für das neue Gebäude gethan. Zur Verwendung kam bläulichgrauer Kohlensandstein für das Hausteinmauerwerk, oberkalkiger Sandstein für die Quadern, Einfassungen an den Thüren ꝛc., oldenburger Ziegel für die Verblendung des Mauerwerks, englischer Schiefer mit Zinkdeck für die Bedachung. Zwei bequeme Treppen, von denen die eine massiv und mit Granitstufen versehen ist, vermitteln den Verkehr im Innern. Für den Bau wurden 160,000 ℳ bewilligt. Dr. Robert Geißler.

Kinder der Welt.

Gemälde von Emanuel Spitzer.

Ein Stücklein glänzenden Elends, eine kleine Scene aus der großen Tragikomödie des menschlichen Lebens ist es, was Spitzer's ebenso liebenswürdiger wie fein ironischer Pinsel berechnet auf die Leinwandfläche gezaubert hat. Die Scene kann wol so ziemlich überall in unserm civilisirten Europa spielen, in allen den Familien deutscher oder fremder Zunge, wo Papa dem knapp bezahlten und bemittelten kleinen Beamtenstande angehört und Mama eine Anzahl reifer und reifender Töchter unter ihren zärtlich hütenden Fittichen hat und auf Bällen, Concerten und Gesellschaftsabenden mit ihren Bauernfängerei nach gut situirten Schwiegersöhnen treibt; überall da, wo man dem allerdings sehr menschlichen, sicher sehr verbreiteten Drange nachgibt, einem Ideal von Glück nachzujagen, welches seine Verwirklichung nicht in dem bescheidenen und behaglichen Sich-Strecken nach der Decke finden zu können glaubt; überall da, wo man sich, kurz gesagt, schämt, einzugestehen, daß man eben nicht reicher ist, als man ist, und wo man unter dem glänzenden Firnis seiner und kostspieliger Gesellschaftsformen ebenso viel innerliche Hohlheit wie durch dieses Streben zerrüttete Häuslichkeit zu verhüllen sucht.

Gehen wir übrigens mit diesen Leuchen, die den Schein zu wahren suchen, nicht allzu streng ins Gericht. In der Umgangswelt ist doch einmal alles Schaufeite, und jeder hält darauf, daß man von ihm nur diese sieht, und nimmt es gewaltig übel, wenn er bei andern einmal etwas anderes, ein Stückchen Interieur zu sehen bekommt. Ja sogar die treuherzige Biederkeit, die mit dem Brustton der Ueberzeugung und ungeschminkten Offenheit spricht, ist ja meist auch nur wohlberechnete Schaufeite.

Auf reizvolle Weise hat dieses Façadenthema Emanuel Spitzer in seinen „Kindern der Welt" behandelt. Den Titel versteht man erst recht, wenn man dabei an das ebenfalls von Spitzer gemalte Gegenstück, „Die Kinder des Hauses", denkt, wo eine Mutter die Töchter schlicht und treu zur Häuslichkeit anleitet und die Flicken richtig auf die getragenen Kleider aufzusetzen lehrt. Auf unserm Bilde nun sehen wir nicht die Kinder der kleinen Welt des Hauses, sondern die der großen Welt des Scheines. Kostbar ist die Ironie, mit welcher die Hängelampe unter ihrem zerschlissenen Schleier hervor ihr Licht leuchten läßt über die Kartoffelschüssel wie über die Riesenschleppen der Atlasgewänder. Sorgenschwer das Haupt stützend und ohne die mindeste Anerkennung für die Liebenswürdigkeit, womit Mama ihre Linke um seinen Nacken schlingt, macht Papa mit einer gewissen wohlerklärlichen Zähigkeit die Gelder flüssig, die zur Bestreitung der Kosten des herrlichen Abends dienen sollen. Ueber das, was Papa dabei in den Bart brummt, wechselt als über einen alten, regelmäßig an solchen Abenden wiederkehrenden Scherz die älteste, junonische, mit Grazie ihre trockene Kartoffel schälende Tochter mit dem schneidigen Cousin und Ballbegleiter verständnißvolle, lächelnde Blicke. Von diesem kann man nicht genau sagen, ob er sein Monocle eingeklemmt hat, um seine schöne Cousine besser bewundern oder für seinen Kartoffelbissen den Weg zum Munde finden zu können. Den malerischen Mittelpunkt bildet die schlanke Jüngere, welche mit unsäglicher Zufriedenheit ihre sieghafte Erscheinung in dem zum Trumeau verwandelten, an den Sessel gelehnten Wandspiegelchen prüft. Unverwandten, fast neidischen Blickes hängt an der patenten Gestalt ihrer Schwester die auf dem zerlumpten Sopha kniende Jüngste mit dem in allen Nähten aufgegangenen Hauskleidchen. Kostbar für die Charakterisirung der ganzen Lage vermerkt und haarscharf in jedem Strich und Farbentupfen für die malerische Wirkung berechnet ist all das scheinbar sorglos herumgestreute Beiwerk, wie die vom Leibe geschleuderten Stiefelchen und Strümpfe, der mit Lammesgeduld zum Spiegelständer wie zum Waschtisch sich hergebende Sessel, die rührende Gruppe Salmapf, Putztaschentuch, Fächer, sodann im Hintergrunde Ballstrauß und Spitzenunterwurf neben dem bis auf eine Hausjacke ausgebeuteten Kleiderschranke. Alles, wie genial bunt es auch durcheinandergeht, wirkt doch sowol im Sinne wie in Linie, Licht und Farbe mit künstlerisch gerundeter Geschlossenheit.

Der Maler, der dieses lebenswahre und lebenswarme Bild innerlich geschaut und geschaffen, hat sich schon durch manch anderes schöne, ernst sowol wie heiter gestimmte Sittenbild bekannt gemacht und einen weiten Kreis von Verehrern gefunden. Es sei nur an sein „Mama hat das Tanzen erlaubt", den „Amüsirten Eisenbahnzusall", die „Ueberraschung" und „Die Lehrerin kommt!" erinnert. Er steht heute in der Blüte seiner Jahre und der steigenden Vollkraft seines Schaffens, denn er ist am 30. October 1844 geboren, und zwar zu Pápa, einem Marktflecken im ungarischen Comitat Veszprim an der Tapolcza und der Raab-Gratzer Eisenbahn gelegen. Doch hat ihm Süddeutschlands Kunstmittelpunkt München, nachdem er vorher in Paris seine Studien gemacht, dauernd gefesselt. In der schönen Isarstadt lebt und schafft er im trauten Familienkreise und im anregenden Verkehr mit lieben Kunstgenossen und Freunden.

Dr. Adolf Weiße.

Culturgeschichtliche Nachrichten.

Kirche und Schule.

— Die theologische Commission zur Revision der lutherischen Bibelübersetzung trat in den Tagen vom 4. bis 14. April in Halle unter dem Vorsitz des Directors Frick von den Francke'schen Stiftungen wieder zu einer Gesammtconferenz zusammen. An diese schließt sich vom 20. April ab eine Conferenz zur Superrevision der sogen. Probebibel an.

— Der englischen Bibelverbreitungs-Gesellschaft hat soeben ein treuer Pfarrer die Summe von 25,000 Pfd. St. zur Förderung ihrer Zwecke vermacht.

— Der dem russischen Reichsrath vom Minister des Innern unterbreitete Gesetzentwurf, die Anstellung der lutherischen Prediger betreffend, war zuerst zurückgewiesen worden, und zwar auf Grund einer längeren, übergangenen Rede des Generaladjutanten v. Richter. In einer der letzten allgemeinen Versammlungen des Reichsraths ist über diese Vorlage aufs neue verhandelt und dieselbe mit geringen Abänderungen, entsprechend dem Gutachten des Departements für Civil- und Cultusangelegenheiten, angenommen worden. Dem Minister des Innern (gegenüber den Gouverneuren) ist somit das Recht eingeräumt, nach seinem Ermessen in gerichtlicher Untersuchung stehende Prediger (solcher gibt es allein in Livland weit über 50) von ihrem Amte zu entheben.

— Der Papst hat am 27. Februar in feierlicher Audienz die deutschen Pilger und andere in Rom anwesende Deutsche, zusammen 1200 Personen, empfangen. Der Bischof Haffner von Mainz verlas die Glückwunschadresse der deutschen Katholiken, und Graf Persius überreichte diese Adresse. Der Papst betonte in seiner Erwiderung, er kenne die Prüfungszeit der deutschen Katholiken und deren Liebe zum heil. Stuhl, die Sache des Katholicismus müsse mit aller Kraften vertheidigt werden. Er gedachte der Gnaden, mit welcher anläßlich seines Jubiläums ihm und der päpstlichen Macht die Nationen ihre Huldigungen dargebracht hätten. Hieraus ersieht man, daß aufs neue die ihm zustehenden Rechte zu Anspruch zu nehmen, so geschehe das, damit die Freiheit des Papstes allen Nationen zum Vortheil gereiche. Er wolle den Deutschen keine besonderen Belehrungen ertheilen, sie fänden solche in den Ermahnungen an die irländischen und baierischen Bischöfe. Die deutschen Katholiken sollten fortfahren, für die Freiheit und Unabhängigkeit der Kirche zu wirken. Viel sei bereits, dank dem Wohlwollen des Deutschen Kaisers und der Regierungen, in Preußen und den andern deutschen Staaten geschehen. Die Katholiken möchten fortfahren, in Einigkeit, Weisheit und Beständigkeit ihrer Sache zu dienen.

— Aus Anlaß des zehnten Jahrestages der Krönung des Papstes fand am 3. März in der Sixtinischen Kapelle eine feierliche Messe statt, welcher der Papst, die Cardinäle, das diplomatische Corps und der römische Adel beiwohnten. Auf dem Wege des Papstes zur Kapelle war eine große Menschenmenge versammelt, darunter die deutschen Pilger.

Universitätswesen.

— Im Seminar für orientalische Sprachen zu Berlin sollen in Gemäßheit einer Ministerialverfügung vom 5. August 1887 während der Zeit vom 16. März bis 14. April Fortsetzungscurse zum Zweck der Wiederholung des Grammatik, Sprech- und Schreibübungen täglich eine Stunde, nach Bedarf auch länger, gehalten werden. Diejenigen Mitglieder des Seminars, welche an den Fortsetzungscursen theilzunehmen wünschen, werden ersucht, sich bis zum 10. März bei dem commissarischen Director Prof. Dr. Sachau zu melden.

— Geh. Justizrath Dr. E. Meyer, Curator in Marburg, ist zum Curator der Universität Göttingen ernannt worden.

— Dr. med. Riedel, Oberarzt am Marianen-Spital in Aachen, hat einen Ruf als Professor der Chirurgie an der Universität Jena angenommen. — Dr. Rudolf Pietz, der bisherige Bibliothekar an der Paulinischen Bibliothek in Münster, ist zum Bibliothekar der Universitäts-Bibliothek in Königsberg ernannt worden.

— Am Schwarzen Brett der königsberger Universität findet sich eine Bekanntmachung der juristischen Facultät, in welcher darauf die Studirenden aufmerksam gemacht werden, daß seit einiger Zeit der Besuch der juristischen Vorlesungen seitens einer großen Anzahl ihrer Commilitonen in auffälliger Weise vernachlässigt werde. Dieser Uebelstand habe im laufender Semester in so hohem Grade zugenommen, daß die Facultät sich zu eindringlicher Mahnung dagegen genöthigt sehe. Sollte weiter Aussicht eine Besserung in dem Besuch der Vorlesungen nicht eintreten, so werde die Facultät Maßregeln in Anschlag nehmen, um diesem Uebel rein ab zu Gebote stehenden Mitteln mit Nachdruck zu bekämpfen. Schon jetzt mache die Facultät die Studirenden darauf aufmerksam, daß bei Feststellung der Semestralzeugnisse auf den regelmäßigen oder unregelmäßigen Besuch der Vorlesungen entschiedener Gewicht gelegt werden wird.

— Eine Versammlung der englischen und amerikanischen Studenten der berliner Universität hat die Gründung einer Vereinigung der englisch sprechenden Commilitonen vollzogen.

— Der berühmte Gynäkolog Geheimrath Scanzoni v. Lichtenfels in Würzburg hat am 24. Februar seine Abschiedsvorlesung gehalten. Derselbe war 16 Semester hindurch an dieser Hochschule thätig.

— Die münchener Burschenschaft Arminia (Algovia) wird, wie die „Burschenschaftlichen Blätter" melden, im kommenden Semester ihr 40jähriges Stiftungsfest feiern.

— In Bologna ist es am 22. Februar zu unerhörten Auftritten an der Universität gekommen. Der Professor der Physik Villari war wegen unrechtmäßigen Verkaufs widerrechtlicher Maschinen und physikalischer Instrumente, alter Medaillen ꝛc. in Untersuchung gezogen worden, doch hatte letztere einen für ihn so günstigen Verlauf genommen, daß er von dem Verdacht einer unbefugten Aneignung des Betrages freigesprochen und nur wegen eigenmächtigen Verfahrens zu einer Geldstrafe verurtheilt wurde. Am 22. Februar nun sollte er seine Vorlesungen wiederaufnehmen; sämmtliche Professoren, mit dem Rector an der Spitze, hatten sich im Hörsaal Villari's eingefunden. Die Studenten aber kleben an Wänden und erklärten unter entsetzlichem Geschrei, Zischen und Pfeifen den Professor für einen Dieb und seine Freunde für Hehler. Alle Versuche des Rectors und der Professoren, die Ruhe herzustellen, waren vergebens, der Tumult wuchs und pflanzte sich in das Auditorium fort. Schließlich kam es gar zum Handgemenge, selbst den Dichter Carducci verschonten die Studenten nicht. Den Professoren blieb nur der Rückzug übrig.

— Der bisherige Universitätsrath ernählte in der Sitzung vom 17. Februar den Dr. Otto Kübner, außerordentlichen Professor in Jena, zum Professor der Geburtshülfe an Stelle des nach Gießen berufenen Prof. Runge und Dr. Friedrich Schur, außerordentlichen Professor in Leipzig, zum ordentlichen Professor der reinen Mathematik an Stelle des in den Ruhestand getretenen Prof. Helmling.

Gerichtswesen.

— Vor der 2. Strafkammer des berliner Landgerichts I. war der vor einigen Wochen vertagte Proceß gegen die Socialdemokraten Ferkel und Genossen wiederaufgenommen worden. Die Anklage richtete sich gegen acht Personen: den Maurergesellen Anatoly Ferkel, der Mühlmaschinenhändler Gotthold Apelt, den Tischlergesellen Franz Schulz, den Graumacher Bernh. Jahn, den Schlosser Wilh. Neumann, den Tischlergesellen Emil Schmidt, den Maurergesellen Ernst Wilhelm und den Tischlergesellen Herm. Herlig. Die Angeklagten, Mitglieder des revolutionären Centralcomités für Berlin, welches in der Nacht des 16. Juli v. J. aufgelöst wurde, waren beschuldigt, an einer geheimen Verbindung als Vorsteher theilgenommen zu haben, zu deren Zwecken es gehört, die Vollziehung von Gesetzen und Maßregeln der Verwaltung, insbesondere die Vollziehung des Socialistengesetzes, durch ungesetzliche Mittel zu entkräften. Ferkel und Apelt war ferner die Verbreitung verbotener Schriften, Wilhelm verbotenen Einsammeln von Geldbeiträgen zur Last gelegt. Die Urtheilsverkündigung erfolgte am 2. März. Ferkel, Apelt, Jahn, Schmidt, Wilhelm und Herlig wurden wegen Vergehens gegen §§. 128 und 129 des Strafgesetzbuches, aber nicht als Rädelsführer, sondern als Theilnehmer, schuldig erkannt und zu je drei Monaten Gefängniß, Schulz und Neumann wegen derselben Vergehens zu zwei Monaten Gefängniß verurtheilt. Zwei Monate der Untersuchungshaft werden auf die Strafe in Anrechnung gebracht. Ferkel, Apelt und Wilhelm traf ferner des Vergehens gegen das Socialistengesetz für nichtschuldig erklärt worden.

— In Lübeck ist der Großkaufmann Emil Neumann aus Stettin, der seine Schuld eingestanden, wegen 282 Wechselfälschungen zu zehn Jahren Zuchthaus und fünf Jahren Ehrverlust verurtheilt worden.

— Ein Aufsehen erregender Proceß ging am 25. Februar zu Ende. Dr. Karl Heinr. der Herausgeber des in Wien erscheinenden Blattes „Der Parlamentär", stand unter der Anklage des Hochverrats, begangen durch panslawistische Umtriebe, vor den Geschworenen. Die Anklageschrift wußte aber dem Angeklagten nichts anderes als öffentliche Aeußerungen, seine strafbaren Thaten vorzuwerfen. Auch der Verlauf des Processes förderte nicht unmittelbare Beweise verbrecherischer Umtriebe zu Tage. So kam es, daß Dr. Zinny freigesprochen wurde.

— Der Schwiegersohn des früheren Präsidenten der französischen Republik, Wilson, ist wegen Urkundenfälschung zu zweijährigem Gefängniß, 3000 Frs. Geldbuße und zum Verlust des Ehrenrechts auf fünf Jahre verurtheilt worden. In der Begründung dieses Urtheils heißt es: er habe das öffentliche Rechtsbewußtsein und die öffentliche Moral verletzt. Bénardeau wurde zu acht Monaten, Dubreuil zu vier Monaten, Hebert zu einem Monat Gefängniß verurtheilt. Frau Natalis ward freigesprochen.

Gesundheitspflege.

— Das in Kreuznach bestehende Victoria-Stift, dessen Protectorat die Deutsche Kaiserin hat, hat seinen 10. Jahresbericht ausgegeben. Nach demselben fanden im letzten Jahr 521 Kinder in der Anstalt Aufnahme. Im Laufe der zehn Jahre seines Bestehens hat das Victoria-Stift im ganzen 3254 Kindern Aufnahme gewährt, die fast sämmtlich Heilung oder Besserung ihrer scrophulösen Leiden gefunden haben.

— Seit einiger Zeit herrscht in Chemnitz eine Typhusepidemie. In der Zeit vom 1. Januar bis 25. Februar sind in der Stadt, mit Einschluß der in das Stadtkrankenhaus und das Militärhospital eingelieferten Kranken, 837 Typhuserkrankungen vorgekommen, von denen 35 einen tödtlichen Ausgang hatten.

— Pasteur führte in einer Sitzung der Academie der Wissenschaften zu Paris aus, daß es seinen Mitarbeitern Roux und Chamberland gelungen sei, jenen Bacillus, der die sogen. Septicämie (das Vorkommen faulender Stoffe im Blute) bei gewissen Thierarten erzeugt, genauer zu beobachten. Es zeigte sich, daß durch die Vermehrung des septischen Virus tödtliche gemischte Producte sich ergeben, die, in den Körper der Thiere durch Impfung eingeführt, vollständige Immunität bewirken. Immunität gegen eine so schwere und rasch tödtende Krankheit wie die Septicämie kann also durch die Injection chemischer Substanzen erzielt werden, welche überreste aus der Lebensthätigkeit der lebdrauenden Mikroben abstamme. Diese Thatsache, führte der Vortragende aus, werde ein ganz neues Licht auf das Studium der Bakterienkeime in ihrem Verhalten zu den ansteckenden Krankheiten.

— Wie schlimm die Cholera in diesem Winter in Chile aufgetreten ist, läßt sich aus den Krankenlisten in Valparaiso ersehen. Diese weisen für die Zeit vom 15. December bis 1. Januar 1288 Cholerakranke auf, von denen 634, also gerade die Hälfte, der Seuche erlagen.

Naturkunde und Reisen.

— Der Afrikareisende Gottlob Adolf Krause ist von seiner vorjährigen Afrikareise, auf welcher er nun von Europäern noch nicht erforschte Gegenden aufgesucht hat, am 16. Februar in Berlin angelangt, nachdem er die Goldküste (Westafrika) am 29. December verlassen und Liverpool am 23. Januar erreicht hatte. Er hat ein neues Fiebermittel mitgebracht, das sich bei ihm bewährt hat, nachdem sich Chinin wirkungslos erwiesen hatte.

— Von Dr. Zintgraff sind Nachrichten eingelaufen. Der Aufbruch seiner Expedition von Gaweloni zum Elefantensee erfolgte am 17. December v. J. in zwei Abtheilungen. Die eine unter Lieutenant Jenner fuhr in einem großen Canoe mit 30 Ruderern eines fast Tage lang den Mungo hinauf und ging von Mundame aus zu Lande nach Ambas, die andere unter Dr. Zintgraff marschirte zum Nio del Rey, den Mungo aus wiederholt an den Wasserfällen des Meme bei Kumbi Maene und an den kleineren Fällen des Djanga vorbei durch ein Gebiet, das zum Theil schon von den Schweden Knutsen und Waldau bereist wurde. Land Nachricht von Ende December besagt sich Dr. Zintgraff zum Elefantensee, um dort die geplante Station zu bauen, Vorbereitungen für Tabak und Reis (ans Monterra) anzulegen und Ausflüge in die umliegenden Gegenden zu unternehmen.

— Ueber die Expedition in das Innere von Brasilien, welche von den Reisenden Karl und Wilhelm von den Steinen, Dr. Ehrenreich und Dr. Vogel unternommen worden ist, sind nähere Nachrichten eingelaufen. Hervorzuheben des Unternehmens ist besonders das Studium der Indianerstämme am Quellgebiet des Schingu, welche sich dort in verhältnißmäßig großer Zahl völlig ungestört von aller Cultur erhalten haben. Die Expedition wurde lange zu der Kulte festgehalten, da die Verbindung auf dem Xingu mit dem Innern wegen der Cholera aufgehoben war. Erst im Juli brachte ein Dampfer die Reisenden nach Cuyabá. Von hier brach die Expedition zu Anfang August in das Innere auf. Nach einmonatlichem Marsch in Nordostrichtung wurde am 6. September an einem Quellarm des Schingu, dem Kulisú, ein Lager aufgeschlagen. Vier Mann blieben zur Bewachung der Thiere zurück, die übrige Expedition schickte sich ein und fuhr den Fluß hinab. Anfang dreißehen wurden sechs Indianerstämme gefunden, von welchen fünf völlig neu sind. Wegen der eingetretenen Regenzeit konnte die Flußreise nicht weiter ausgedehnt werden. Am 19. November wurde der Rückweg angetreten und am 31. Dezember Cuyabá wieder erreicht. Im Februar gedachten die Reisenden sich wieder auf den Marsch zu begeben, um das Gebiet der Cayabas zu durchforschen.

— Der brasilianische Forschungsreisende Oberst Labre ist auf dem Madeirafluß bis Bolivia vorgedrungen. Die Madeira machte er auf den Flüssen Marie de Dieu und Acre, und er entdeckte auf diese Weise eine Verbindung zwischen dem Gebiet des Amazonenstroms und Bolivia, die ihn von den Hemmnissen ist, welche die Stromschnellen des Madeira bieten. Diese Entdeckung ist von unzweifelhafter Bedeutung und wird eine reiche und bisher völlig unbekannte Gegend erschließen.

— Ueber die Lage in den französischen Congobesitzungen werden aus Brüssel sehr ungünstige Nachrichten mitgetheilt. Danach haben bei der Station N'Djole die eingeborenen Factoreien die Magazine und die Factoreien angegriffen und einen Theil derselben geplündert. Der Gouverneur v. Brazza hat seinen Hauptsitz nach Franceville verlegt. Nach diesem ist es am ersten Ursprung eingegangen. Hier haben die Eingeborenen die französische Factorei angegriffen, den Lieutenant Delisle verwundet, sechs seiner Begleiter getödtet und sich aller Vorräthe, Lebensmittel und Munition wie des Materials bemächtigt. Delisle entkam nur mit genauer Noth und rettete sich nach den Pesten Mfunsja. Gleichzeitig sollen sich alle Eingeborenstämme gegen die Franzosen erhoben haben.

Alterthumskunde.

— Bei den Grundarbeiten für einen Neubau in der Via Ostiense zu Rom ist eine etwa 2 Mtr. hohe, dem 1. oder 2. Jahrhundert der römischen Kaiserzeit entstammende Statue eines Apollo Kitharoedus aus pentelischem Marmor gefunden worden, die sich als ein zweites, gut gearbeitetes und bedeutend besser erhaltenes Exemplar der bekannten, einst zu Wiederherstellungen Zeit um den langsamer werdenden Gewandung und der stammartigen Formendildung willen als Barberinische Muse bezeichneten Statue der münchener Glyptothek darstellt.

— Ueber neue Funde in Athen berichtet die „Berliner Philol. Wochenschrift": Auf dem Grundstück der Erdenschaft zu Athen wurden bei den Grabungen zum Zweck der Legung von Gasröhren fünf Gräber aus römischer Zeit gefunden und in ihnen als Beigabe verschiedene kleine Gegenstände von Gold sowie eine gläserne Gefäße. Als man bis zu einer Tiefe von 3 Mtr. und mehr grub, stieß man auf ein älteres Grab, in welchem auf einem Dreifuß befestigt, ein kleines dreifüßiges Behältniß gefunden wurde. Die drei Seiten zeigen bildliche Darstellungen: einen Frauenkopf auf einem Thierkörper (also wol eine Sphinx), einen Hahn und ein Pferd. In demselben Grabe wurde die Terrakottafigur einer Frauengestalt gefunden, welche sich einen Spiegel vorhält. Später fand man noch 10 Lekythen (Oelflaschen), einen Spiegel und Bruchstücke bemalter Vasen. — Auf der Akropolis ist mit dem Bau eines zweiten Akropolis-Museums begonnen worden, um die Akropolisfunde geringerer Bedeutung daria aufzubewahren. Nach liegt der Kammer das Project vor, hinter dem Centralmuseum ein Gebäude für eine Sammlung von Gipsabgüssen nach den Planen Filler's zu errichten.

— In Rom hat der Archäolog Rossi in den Katakomben der Priscilla, wie Le Blant, Director der französischen Schule daselbst, der pariser Academie der Inschriften mittheilt, ein Gewölbe aufgefunden mit einer Fresko, welche den Guten Hirten zwischen den Aposteln Paulus und Petrus darstellt, sowie es das Neue Testament oder das „Neue Leben" überreicht. Ein anderes Bild veranschaulicht den Sänger Orpheus mit seiner Lyra und den Thieren. Ferner entdeckte Rossi an einer andern Stelle Grabdenkmäler mit griechischen Inschriften, von denen die eine besagt, daß hier das Grab des Acilius Glabrio sei, welcher auf Befehl des Kaisers Domitian hingerichtet wurde als Atheist, d. h. als Christusbekenner. Damals waren Atheismus und Christenthum gleichbedeutend.

— Bei den Ausgrabungen auf der Akropolis in Athen wurden eine wichtige Entdeckung gemacht. Unweit der südlichen Ecke des Parthenon wurde ein großer Kopf einer männlichen Statue aus Inselmarmor gefunden. Derselbe ist aus vorzüglichem Stein gefertigt, weiß Locken und glänzenden Gesichtsausdruck auf und ist augenscheinlich älter als alle Bildwerke, welche man bisher auf der Akropolis entdeckt hat, überhaupt ganz einzig in seiner Art. Es ist, wie man annimmt, der Kopf eines Tritons und gehört einem vor einigen Tagen ausgegrabenen schlangenähnlichen, in dem Schweif eines Fisches endigenden Körper an.

— Der Sarkophag Alexander's des Großen, hervorragenden nach Konstantinopel gebracht werden ist, erhält die dortigen Archäologen in wachsender Aufregung, zumal auch die einbalsamirte Leiche noch in gutem Zustande vorhanden ist. Man weiß allerdings, daß neben dem Ptolemäerpalast in Alexandrien das Mausoleum Alexander's lag und ist auf die Ergebnisse der Schliemann'schen Ausgrabungen gespannt. Auf der andern Seite hofft man sich auf die Zeugnisse Lucian's und zählt der Johannes Chrysostomus, daß man schon früh im Alterthum nicht wußte, wo die Asche Alexander's geblieben waren.

— Der oxforder Assyriolog Prof. Sayce berichtet aus Kairo über einen werthvollen Fund, welcher jüngst in Oberägypten gemacht worden ist. Derselbe besteht aus 200 Tafelchen in Keilschrift, und Prof. Sayce hofft, daß dieselben Licht auf verschiedene Herrscher werfen werden, welche die Aegypter zur Zeit der Blüte des Reiches von Mesopotamien aus nach dem Nillande unterjochten.

Militär und Marine.

— Betreffs der diesjährigen Herbstübungen sind die Bestimmungen ergangen. Das Gardecorps und das 3. Armeecorps halten Manöver vor dem Kaiser ab, und zwar große Parade- und Gefechtsmanöver gegen markirten Feind, jedes Armeecorps für sich, auf vierlägige Manöver gegeneinander. Das 4. Garde-Grenadierregiment Königin wird zu den Uebungen des Gardecorps hinzugezogen. Besondere Cavalerieübungen finden beim Gardecorps und beim 3. Armeecorps statt. Jedes dieser Corps bildet eine Cavalerieexercirten zu 6 Regimentern und 2 reitenden Batterien nebst Artillerieabtheilungen. Dem 3. Armeecorps werden zur Verwendung im Verband der Cavalerieexercirten der Stab der 7. Cavalleriebrigade, das Magdeburgische Husarenregiment Nr. 10 und das Westpreußische Kürassierregiment Nr. 5 zugetheilt. Die in den beiderseitigen Cavalerieübungen zu vereinigenden Truppentheile nehmen an den Brigade- und Divisionsmanövern des Armeecorps nicht theil, sie den Armeecorps vor dem Kaiser treten die Cavalerieexercirten in ihren Armeecorps. Die Verbindungen der übrigen Armeecorps vollziehen sich in Uebereinstimmung der Feldmanöverordnung. Bei dem 2., 9., 10., 11., 12., 14. und 15. Armeecorps finden Cavalerie-Uebungsritte statt. Im Anschluß kommt eine Pontonniercompagnie zur Verstärkung der Pionnierbataillone. Das Schlesische Pionnierbataillon Nr. 6 und eine Compagnie des Sächsischen Pionnierbataillons Nr. 12 übernehmen, jedes eine Pontonnierübung bei Grandenz, an welcher das Pionnierbataillon

Digitized by Google

Pionnierbataillon Nr. 1, das Pommer'sche Pionnierbataillon Nr. 2 und eine Compagnie Sächsischer Pionniere sich betheiligen.

— Nach der von dem französischen Kriegsminister dem betreffenden Ausschuß vorgelegten neuen Armeeorganisation würde sich das französische Heer folgendermaßen zusammensetzen: Infanterie: 144 Regimenter zu je 3 Bataillonen mit je 4 Compagnien und einer Depotcompagnie; 30 Bataillone Jäger zu Fuß zu je 6 Compagnien und 2 Depotcompagnien; 4 Turcos-Regimenter zu 4 Bataillonen mit je 6 Compagnien und 2 Depotcompagnien; 2 Regimenter der Fremdenlegion zu 4 Bataillonen mit je 4 Compagnien und einer Depotcompagnie; 5 Bataillone leichter afrikanischer Infanterie mit einer von dem Minister zu bestimmenden Anzahl von Compagnien. Cavallerie: 12 Cuirassier-, 30 Dragoner-, 21 Jäger-, 18 Husaren-, 6 afrikanische Jäger-, 6 Spahis-Regimenter, im ganzen 91 Regimenter zu 5 Schwadronen und einer Depotschwadron für die Spahis. Artillerie: 16 Bataillone Festungsartillerie, 19 Regimenter Divisions- und 19 Regimenter Corpsartillerie. Genie: 4 Regimenter zu 5 Bataillonen mit je 4 Compagnien; ein Eisenbahnregiment zu 3 Bataillonen mit je 4 Compagnien; ein Bataillon afrikanischer Sappeurs ohne bestimmte Compagniezahl.

— Auf der Kaiserl. Werft in Kiel herrscht bekanntlich rechtzeitiger Fertigstellung derjenigen Kriegsschiffe, welche im Frühjahr in Dienst kommen, sehr Thätigkeit. Es befinden sich jetzt sieben große Schiffe und eine Anzahl Torpedoboote auf der Werft, die nicht eher minder bedeutenden Reparaturen unterzogen werden. Einer dringend eingehenden Reparatur werden unterzogen: die Panzerschiffe Kaiser und Oldenburg, der Aviso Blitz und die Segelfregatte Niobe sowie eine Anzahl Torpedoboote. Kaiser wird an Stelle der Hansa die Dienste eines Wachtschiffes der Ostseestation versehen, das Panzerschiff Oldenburg dem Uebungsgeschwader einverleibt werden. Blitz als Flaggschiff der Torpedobootsflottille dienen und Niobe als Seecadettenschulschiff verwendet werden. Aviso Greif kommt zu Uebungszwecken, die Brigge Reher und Musquito gelangen als Schießzeugenschulschiffe in Dienst.

Handel und Industrie.

— In der Generalversammlung der Spiritusfabrikanten Deutschlands gelangten die Garantie für die Begründung der Spiritusbank in Deutschland, welche die Ausschüsse sowie die Generalversammlung des Vereins zur Wahrung der Interessen des Kohspiritushandels bereits angenommen hatten, zur Vorlage. Die Generalversammlung erklärte in einer einstimmig zur Annahme gelangten Resolution das vorgelegte Project als durchführbar und gab dem Vertrauen Ausdruck, daß es dem Ausschuß gelingen werde, das Project, welches die Zusammenfassung des gesammten Spiritusbrennereigewerbes bezweckt, zur Ausführung zu bringen. In der an die Generalversammlung anschließenden Sitzung beantragte der Ausschuß des Vereins der Spiritusfabrikanten die baldige Commission, wegen die Begründung der Spiritusbank für Deutschland auf Grund des der Generalversammlung vorgelegten Entwurfs endgültig vorzunehmen. Die Organisation der neuen Spiritusbank für Deutschland ist in der Weise gedacht, daß dieselbe das einer Vereinigung von Spiritusbrennern und Spiritushandlern unter Mitwirkung eines berliner Bankinstituts mit einem Actienkapital von 10 Mill. ℳ und dem Sitz in Berlin begründet wird. Die Begründung der Bank erfolgt, sobald der vertragsmäßige Anschluß von Spiritusbrennern und Spiritushandlern eine derartige Ausdehnung erreicht hat, daß dadurch eine den Zwecken des Unternehmens entsprechende und nutzbringende Thätigkeit desselben gesichert erscheint. Das Actienkapital wird in 10000 Actien zu 1000 ℳ eingetheilt. Die Leitung der Bank erfolgt durch einen aus mindestens zwei Directoren bestehenden Vorstand und durch einen Aufsichtsrath von 12 Mitgliedern, wovon sechs Brenner sein müssen. Außerdem sollen die Händler durch drei Mitglieder im Aufsichtsrath vertreten sein.

— Die Sächsische Bank in Dresden hat nunmehr auch den verzinslichen Giro- und Checkverkehr bei der Hauptbank in Dresden sowie bei sämmtlichen Filialen und Agenturen eingeführt. Dieser Verkehr ist provisionsfrei, dagegen werden die Guthaben mit 1 Proc. aufs Jahr verzinst, indem mit dem Verbehalt, daß größere Guthaben als 100,000 ℳ nur bis zu diesem Betrage verzinst werden.

— Bezüglich einer Reform der an der berliner Productenbörse bestehenden Geschäftsarten hat der Minister für Handel und Gewerbe (Fürst Bismarck) einen Erlaß an die Aeltesten der berliner Kaufmannschaft gerichtet, der sich gegen die bisher übliche Wort- der Sachverständigen, wenn nach der Schlußscheinbestimmungen der Getreidebörse bei Streitigkeiten die Entscheidung über die Lieferungsfähigkeit des Getreides zustehe, wendet. Es wird vorgeschlagen, entweder unter Ausschluß aller mit dem Getreidegeschäft befaßten Kreise zu Mitgliedern der Sachverständigencommissionen ausschließlich Personen zu wählen, welche völlig ohne Interesse an Sache sind, oder neben den Getreidehändlern auch den andern betheiligten Erwerbszweigen eine angemessene Mitwirkung bei der Auswahl der Sachverständigen einzuräumen. Im ersteren Fall würden die Sachverständigen von den Aeltesten vorzuschlagen und von der Staatsbehörde auf Zeit zu ernennen, andernfalls die Hinzuziehung von Vertretern der Landwirthschaft, der Mühlenindustrie und der an der Verbrauch zur Consumption betheiligten Gewerbe geboten sein. Die Aeltesten der Kaufmannschaft haben zur Berathung des Gegenstandes eine Commission von sieben Mitgliedern niedergesetzt. In dem Collegium herrscht die Ansicht vor, daß dem Erlaß eine Auffassung zu Grunde liege, welche den im Corporationsstatut und der Börsenordnung enthaltenen Princip der Selbstverwaltung entgegentrete. Auch wurden über die Ausführbarkeit der gemachten Vorschläge ernste Zweifel erhoben.

— Der Deutsche Kriegsversicherungsverein tagte am 25. und 26. Februar in Frankfurt a. M. Der Auflösung des seitherigen und die Bildung eines neuen Vereins spätestens bis zum Herbst des Jahres ist in Aussicht genommen. Es schreinen vorerst die Gegenseitigkeitsgesellschaften sich der kostenlosen Ausdehnung der Versicherung auf die Kriegsgefahr zuzuneigen.

— Die 28. Jahresversammlung der vereinigten britischen Handelskammer tagte am 20. Februar in London. Der Abgeordnete Sir B. Samuelson, welcher den Vorsitz führte, beglückwünschte die Versammlung zu dem eingetretenen Aufschwung des Handels; dieses erfreuliche Zeichen sollte jedoch nicht dazu dienen, die englische Handelswelt über die stetig wachsende Concurrenz des Auslandes zu täuschen. Insbesondere wies der Redner auf das rasche Wachsthum der Eisen-, Stahl- und Baumwollenindustrie der Vereinigten Staaten hin. Es wurden Beschlüsse gefaßt zu Gunsten der schiedsrichterlichen Schlichtung von Streitigkeiten zwischen England und den Vereinigten Staaten, der Ermäßigung des Briefportos nach den Colonien, der Ernennung eines Unterrichtsministers und größerer Berücksichtigung des Studiums der technischen Wissenschaft und moderneren Sprachen in Volksschulen u. s. w.

Ausstellungswesen.

— Eine Fachausstellung von Gravirungen und Stickereien, die der Deutsche Graveurverein am 23. Februar im berliner Kunstgewerbemuseum eröffnet hat, sucht einen Ueberblick über das Gesammtgebiet der heutigen Graveurkunst und ihrer Heranziehung für andere Zweige des Kunstgewerbes zur Herstellung von Metallstichen, Stempeln u. s. w. zu geben. Aus Deutschland, Oesterreich und der Schweiz, allerdings nicht sonderlich zahlreich beschickt, bietet sie in Gemmenschnitten von R. Otte und Marg. Otte in Berlin, in Metall- und Steingravirungen von R. Otte, Karl Voigt und M. Hajeroth in Berlin, in tauschirten und gravirten Metallplatten von Linedauer in Wien, in gedrehten und gravirtem Metallgeräth von Joh. Schwerdtner in Wien, in Gravirungen der Zeichenakademie zu Hanau (A. Offenbinger), in Stempeln und Schriften der Reichsdruckerei, in Patentprägungen von G. Hannok in Braunschweig u. s. w. eine Auswahl der besten moderneren Leistungen, die freilich mit den aus öffentlichen und Privatbesitz vorgeführten älteren und orientalischen Arbeiten nur selten auskommen. Ein Meisterwerk moderner Medaillenkunst bietet die Ausstellung in der wundervoll gearbeiteten Ludwig-Medaille von Scharff in Wien verwundert.

— Die akademische Kunstausstellung in Dresden wird in der Zeit vom 1. Mai bis 15. Juni abgehalten werden, und zwar im zweiten Geschoß des neuen Museums zur Ausstellung königlichen Sculpturensammlungen am Zeughausplatz. Originalwerke der bildenden Künste sind vom 15. März ab bis längstens 10. April an der Ausstellungscommission einzusenden.

— Im Hannover ist die 56. Ausstellung des Kunstvereins am 24. Februar eröffnet worden. Von den 649 Nummern, die den Katalog aufzählt, ist erst ein Theil ausgestellt. Die überwiegende Mehrzahl der Bilder gehört wieder der Landschafts- und nächstdem der Genremalerei an.

— Im Anschluß an den 3. Internationalen Binnenschiffahrtscongreß in Frankfurt a. M. in der Zeit vom 19. bis 25. August soll eine Ausstellung von Gegenständen stattfinden, welche mit den Verhandlungen und Zwecken des Congresses in Beziehung stehen. Neben Plänen, Druckschen und Schriftmarken wollen dabei voraussichtlich auch Modelle verschiedener Art, Baumaterialien u. s. w. in Betracht kommen. Für die in dieser Ausstellung vom Ausland einzehenden Gegenstände ist unter den für solche Güter von den Zollrevisionsregierungen zerminderten Bedingungen die Betreuung vom Eingangszoll zugestanden worden.

— Die von dem Gartenbauverein in Düsseldorf geplante Allgemeine Gartenbauausstellung, welche vom 31. März bis 8. April in der städtischen Tonhalle stattfinden soll, verspricht bedeutend zu werden, da ihr zugesagte rege Betheiligung von Düsseldorfer und auswärtigen gärtnerischen Kreisen mit Sicherheit einen mannigfaltigen und eigenartigen Charakter dieser Veranstaltung erwarten läßt.

— Wie aus München gemeldet wird, haben die französischen Künstler nun auch für die dortige Internationale Kunstausstellung ihre Betheiligung abgesagt.

— Die Internationale Kunstausstellung in Wien, zu Ehren des 40jährigen Regierungsjubiläums des Kaisers veranstaltet, ist am 3. März von dem Protector der Ausstellung, dem Erzherzog Karl Ludwig, feierlich eröffnet worden. An Größe, innerem Werth und künstlerischer Vollendung zeigt sie sich als echte Jubiläumsausstellung.

— Die Erfinder aller Länder werden eingeladen, zu dem internationalen Wettstreit von 1888 in Brüssel in der besonderen Abtheilung des „Génie industriel" theilzunehmen. Diese Abtheilung wurde gebildet, um in ihr alle seit 1875 patentirten Erfindungen zu vereinigen. Die Betheiligung ist mit nur geringen Kosten verknüpft. Der Verwalter dieser Abtheilung wird alle Aufgaben übernehmen, zu Laiten der Theilnehmer vertheilen sogar kann an die Verwaltung zu zahlenden Pauschalsumm nur die Transportkosten. Für diese Summe, die alle Ausgaben in sich begreift, wird der Aussteller auch davon entbunden, sich persönlich einmellen zu müssen, um einer würdigen Vertretung sicher zu sein. In seiner Gegenstand als Ausstellen kann er auf Wunsch an den Weltbewerben theilnehmen. Jede Auskunft ertheilt Hr. Nactor, directeur de la classe internationale du Génie industriel (Inventions brevetées) 27, rue de Palais, Bruxelles.

— In Rom ist am 19. Februar in dem noch nicht völlig ausgebauten Palazzo delle Belli Arti in der Via Nazionale die diesjährige Kunstausstellung eröffnet worden. Dieselbe enthält 63 Sculpturwerke, 179 Oelgemälde und 63 Aquarelle.

Verkehrswesen.

— Am 1. März ist im Bezirk der Eisenbahndirection zu Berlin die 34,4 Kilomtr. lange Bahnstrecke Pinne-Rokitnica eröffnet worden.

— Die demnächst zusammentretenden Landtage von Sachsen-Weimar und Sachsen-Meiningen werden sich mit Eisenbahnfragen zu beschäftigen haben. Es kommen in Weimar Eisenbahnverbindungen von Gerstungen nach Tann und des Bachs, ferner von Eisenach ins nördliche Werrathal die Treffurt und die östliche Restbahn zum Anschluß an die gothaische Bahn Aufleben-Ensgleben in Frage. In Meiningen sind eine Schmalspurbahn von Gisfeld nördlich nach Wasserneudorf und eine normalspurige Verbindungsbahn zwischen Sonneberg-Lauscha und Eichicht-Stockheim in Berathung.

— Die Generalversammlung der schweizerischen Nordostbahngesellschaft hat den Verkauf der Bahn an den schweizerischen Bund nach dem Antrag Fierz genehmigt. Letzterer Antrag stellt folgende Bedingungen: 1) Die Nordostbahngesellschaft soll nicht verpflichtet sein, die jetzigen Directoren mit der Liquidation zu beauftragen, sondern über die Wahl der Liquidatoren freie Hand behalten. Einer der Liquidatoren muß vom Bundesrath gewählt. 2) Der Bundesrath verpflichtet sich, den Monate nach Perfectwerden des Vertrages den einzelnen Actieninhabern ihre Actien jederzeit auf Verlangen abzunehmen und dafür den in Art. 2 vorgesehenen Gegenwerth zu Bundesobligationen zu verabfolgen. 3) Die Dividendenspitze wird vor dem 12. März d. J. definitiv vom Bundesrathe aufgehoben.

— Gegen Ende März wird der Betrieb auf der 60 Kilomtr. langen Theilstrecke der Bahnlinie Loanda-Ambaca, in den portugiesischen Besitzungen der Westküste Südafrikas, bis Cabim eröffnet werden.

— In Kopenhagen bewilligte der Finanzausschuß auf Antrag des Finanzministers 15,000 Kronen als Antheil Dänemarks an den Kosten für Herstellung einer neuen Telegraphenleitung zwischen Gjedser und Warnemünde. Letzterer soll eine telegraphische Verbindung zwischen den Börsen von Berlin und Kopenhagen in Aussicht genommen sein.

Kunst und Kunstgewerbe.

— Dem städtischen Museum zu Braunschweig hat der dort verstorbene Justizrath Hornig den von ihm hinterlassenen Kunstbesitz vermacht. Derselbe umfaßt eine gewählte Sammlung von Kupferstichen, eine Sammlung von Künstlerporträts, darunter die fast vollständige von Dyck'sche Iconographie, und eine Anzahl Gemälde moderner Meister.

— Das Comité für das in Bozen zu errichtende Denkmal Walter's von der Vogelweide erlässt zu weiteren Beiträgen für das von ihm unternommene Werk auf. Nachdem 26,000 Fl. eingegangen und, fehlen nunmehr noch 10,000 Fl. zur Ausführung bei der Preisbewerbung prämiirten Entwurfs von Heinrich Natter. Gedacht ist das Denkmal als Bronzen, den die durch Schwert und Fiedel charakterisirte Gestalt des ritterlichen Sängers bekleidet; an dem schlanken Postament halten zwei Löwen das Reichswappen, während aus Schwanenhälsen sich das Wasser in die Becken ergießt.

— Am 10. März, dem hundertjährigen Geburtstage Joseph v. Eichendorff's, soll zu Neiße, wo der Dichter seine letzten Jahre verlebte, ein von dem Bildhauer Seger in Breslau geschaffenes Denkmal desselben enthüllt werden.

— Die Enthüllung des Grillparzer-Denkmals im wiener Volksgarten ist auf den 21. April, den Tag, an welchem vor siebzig Jahren die erste Aufführung der „Sappho" stattfand, festgesetzt worden. Es ist ein gemeinsames Werk von Kundmann, der die ebene Statue modellirte, und von Bierr, der die Ausführung des Aufbaues und die Ausführung der ihn schmückenden sechs Reliefs mit Scenen aus den bekanntesten Dramen des Dichters angehört.

— Für das Nürnberger Museum der bildenden Künste sind der „Auferwecker" von Canon und der „Hahnenkampf" von Gräfner, zwei für die verstorbenen Meister charakteristische Genrebilder, angekauft worden.

— Am 14. März hat in Paris die feierliche Eröffnung des im Pavillon Denon des Louvre neu eingerichteten Saales der Künstlerporträts stattzufinden. Es einer, wie überhaupt allgemein bekannt wird, allerdings wenig günstigen Aufstellung und Beleuchtung sind dort nunmehr von bekannteren Werken die Selbstporträts von Rembrandt, van Dyck, Rubens, Poussin, Mignard, Ph. de Champagne, David, Delacroix, Gerard u. s. w., die Lebrun'schen Portraits Mansart's und Perrault's, das Gerard'sche Gemälde und andere mehr zu besonders malerischer Wirkung der Bildnisse der französischen Meister des 18. Jahrhunderts, der Largillière, Rigaud, Greuze, Madame Vigée-Lebrun, Vanloo, Vesne u. s. w., die, zum Theil aus Versailles und aus der Ecole des beaux-arts entnommen, wie neu entdeckte Werke erscheinen, zu einer in sich geschlossensten Sammlung vereinigt, zu der gleichzeitig mit der Eröffnung des Saales ein besonderer, von George Vapereau bearbeiteter Katalog ausgegeben wurde. Gleich der Künstlergalerie der Uffizien zu Florenz, in deren verwandte Gesellschaft sich dabei manche zweifelhafte Größe eingedrängt hat, bedürftigt man übrigens auch diese bunte Sammlung durch Einreihung der Porträts lebender Meister fortzuführen, wozu in den bedeutsten französischen Kreisen bereits zu einigen Details Anlaß gab.

— Den im Auftrage der wiener Gesellschaft für vervielfältigende Kunst ausgeführten Stich nach dem anmuthigen van Dyck'schen Bildniß der Lächelnden junge Dame aus der Lazeler Galerie, der bereits in einem unfertigen Probedruck auf der vorjährigen graphischen Ausstellung in Wien präsentirt wurde, hat C. Geiser jetzt vollendet. Zur Ausgabe gelangt der Stich in vier Abdruckgattungen vor und zwei mit der Schrift.

Theater und Musik.

— Die Gesangsposse „Ein dresdener Kind" von G. Zimmermann hat im Residenztheater zu Dresden wenig gefallen.

— Auch in Berlin fehl zu Pfingsten ein Lutherer-Festspiel durch Studenten zur Aufführung gelangen. Es wurde hierzu das von dem torgauer Superintendenten Trümpelmann verfaßte Stück gewählt.

— Im berliner Centraltheater hat die neue Mannstädt'sche Posse „Die Himmelsleiter" eine günstige Aufnahme erfahren.

— Im Wallner-Theater zu Berlin erzielte am 3. März der französische Schwank „Durand und Durand" von Bataille und Desvallières einen Heiterkeitserfolg, ebenso die sich anschließende kleine Gesangsposse „Verunglückt" von R. Jonas.

— Das Kölner Stadttheater brachte kürzlich drei einactige Stücke als Neuigkeiten zur Aufführung und hatte mit diesem Einacter-Abend Glück. Max Berrüren's „Ritter Blaubart" ist gestrichen im Dialog, Rosen's Lustspiel „Manas Augen" gefiel ungemein, und der etwas derbe spanische Bauernschwank „Er ist es" hatte einen Heiterkeitserfolg.

— Im wiesbadener Hoftheater wurde am 27. Februar das patriotische Gedicht „Hurrah! Hoch Preußen!" von Generallieutenant Gebauer, mit Musik von J. Wichert und mit lebenden Bildern in Scene gesetzt. Dasselbe ist dem Jahrestag der Schlacht bei Bar-sur-Aube (27. Februar 1814) gewidmet, an welcher bekanntlich der Kaiser als noch nicht ganz 17 Jahre alter Prinz im Gefolge seines königlichen Vaters theilnahm. Von den zur Erinnerung an diese Schlacht aufgeführten drei Bildern stellten zwei Scenen aus der Schlacht dar. Bei der Aufführung wirkten mit der Lehrergesangverein, der Theater-Männerchor und zwei Militärkapellen.

— Ballenton's neuestes Lustspiel „Maus" ist im hamburger Stadttheater mit gutem Erfolg dargestellt worden.

— Im wiener Burgtheater wurden am 27. Februar zwei neue italienische Stücke aufgeführt: „Eine Lection", einactiges Lustspiel von G. Arvetta, deutsch von K. M. Zettern, und „Eine Schachpartie", dramatisches Gedicht in einem Act von Giuseppe Giacosa. Namentlich das letztere Stück wurde durch seine Anmuth und Poesie. Den Beschluß machte Goldoni's Lustspiel „Der Diener zweier Herren".

— In Görlitz ist ein Schwank von Moser und Thun „Die Amazone" mit lebhaftem Beifall aufgenommen worden. Hauptreizes des lustigen Stückes ist ein junger Maler, der als Modellrame auftritt.

— Ueber die neue Oper, welche Victor E. Meßler gegenwärtig componirt, erfährt man, daß die Handlung in einer der glanzvollsten Zeiten der alten Freien Reichsstadt Straßburg spielt, in dem Jahre 1576, als die Straßburger ihr großes Freischießen abhielten und die Zürcher ihre rühmliche Rheinfahrt nach Straßburg unternahmen. Als Anfangspunkt nahm der Verfasser des Textbuches die Erzählung Karl Spindler's vom „Blümlein Wunderhold".

— Im Hoftheater zu Darmstadt ist Mohr's Oper „Der deutsche Michel" mit günstigem Erfolg gegeben worden.

— Im düsseldorfer Stadttheater ist Massenet's große Oper „Der Cid" am 22. Februar in würdiger Ausstattung in Scene gegangen und mit einer Anerkennung aufgenommen worden, die sich einige male zu warmem Beifall steigerte.

— Im Carola-Theater zu Leipzig eröffnete am 3. März die französische Operettengesellschaft der Impresario Schumann, welche in Berlin auftreten ist, ein Gastspiel mit Lecocq's Operette „Le Coeur et la Main". Die Aufnahme der Gäste war eine recht freundliche.

— Die neue vieractige Oper „Joeelyn" des französischen Componisten Benjamin Godard hat im Théâtre de la Monnaie zu Brüssel eine beifällige Aufnahme erfahren. Das Textbuch ist von A. Silvestre und E. Garoul nach Lamartine's gleichnamiger Dichtung verfaßt. Der gelungenste Theil der Oper ist der dritte Act.

— In London macht eine Operette von Cellier, „Dorothy" betitelt, großes Glück. Dieselbe hat es bereits zur 500. Aufführung gebracht.

— Im pariser Renaissance-Theater errang das dreiactige Stranspiel „Cocard et Bicoquet" von H. Raymond und M. Boucheron entschiedenen Beifall.

— Der Hofschauspieler Dehnicke in Berlin beging am 1. März das 25jährige Jubiläum seiner Mitgliedschaft bei der königlichen Bühne. Deputationen der Vereine, denen der Jubilar als Vorsitzender, Ehrenmitglied oder Mitglied angehört, überreichten werthvolle Geschenke und Adressen, eine Abordnung seiner Collegen vom Schauspielhause als deren Jubelgabe einen Brillantring. Die Genossenschaft deutscher Bühnenangehöriger übersandte eine Glückwunschadresse. Abends trat der Jubilar im Schauspielhause im „Tintenfrosch" auf und wurde vom Publikum vielfach ausgezeichnet.

— Der wiener Hofschauspieler Louis Arnsburg feierte am 1. März die Vollendung seines 40. Dienstjahres im Hofburgtheater.

Schuler durch das klare Verständniß ihrer Aufgaben, die edle Declamation und die poetische Verklärung der dramatischen Gestalten auszeichneten, welche der Dichter geschaffen.

Seit dem Tode Laube's hatte Strakosch mit dem Theater nichts mehr zu thun. Er widmete sich dem declamatorischen Vortrag im Concertsaal und ist heute wol der bedeutendste Recitator Deutschlands. Als solcher hat er in allen Theilen des Reiches die größten Triumphe errungen. Gegenwärtig macht er eine Tournée in Amerika, die bis in den Sommer währen und sich bis San Francisco erstrecken wird. Die Yankees feiern ihn in überschwenglichster Weise, und er dürfte aus ihrem dollarreichen Lande nicht nur eine wohlgefüllte Brieftasche, sondern auch einige Schiffsladungen Kränze heimbringen. In Chicago hielt er nach einem Declamationsabend eine große Rede, in welcher er den Bau eines deutschen Theaters in dieser Stadt anregte, der, wie man uns mittheilt, auch zur Wahrheit werden soll. So ist er auch im fernen Westen im Interesse der deutschen Kunst unermüdlich. Die künstlerische Begeisterung, die ihn erfüllt, ist die Quelle aller Erfolge, die er errungen, und hat der kleinen, fast unscheinbaren Gestalt zu ungewöhnlichem Ruhme verholfen.

Schlangen im berliner Aquarium.

G. S. Vor den Schlangenkäfigen des berliner Aquariums sammelt sich stets eine ebenso aufmerksame wie geduldige Gemeinde, die dem Schlangencultus viele Stunden opfert und des Zeitpunktes wartet, da sich die Thiere bewegen, klettern, baden oder ihre Beute verschlingen.

Unser Gruppenbild bringt eine Anzahl der interessantesten Schlangen, von denen das genannte Institut gerade jetzt prachtvolle Vertreter aufzuweisen hat. Zu den bekanntesten und zugleich schönsten gehört die Abgott- oder Königsschlange (Boa constrictor). Die Grundfärbung ist ein angenehmes Röthlichgrau, auf dem die mehr symmetrischen Figuren scharf eingezeichnet sind, der Kopf ist deutlich vom Halse abgesetzt, die zwischen zwei Schildern seitlich gelegenen Nasenlöcher gelten als die Merkmale der Schlinger (Ilea). Die Abgottschlange erreicht eine Länge von 6 bis 10 Mtr. und die Dicke eines Mannsschenkels. Diese riesenhafte Entwickelung und ihre furchterliche Stärke haben ohne Zweifel am wesentlichsten dazu beigetragen, ihr in ihrer Heimat Südamerika (Brasilien) die Rolle eines mächtigen Gottes zu verschaffen. „Bibipuabi", der Zeus der Mexicaner, trägt in seiner rechten Hand eine Schlange; das Bild derselben findet sich ferner auf den Altären dieses Gögen, welchem Menschenopfer dargebracht werden mußten. Die heutigen Bewohner Südostamerikas denken über das Thier praktischer; sie erschlagen es mit Knitteln, verzehren das Fleisch, gerben die Haut und verfertigen daraus Stiefel, Satteldecken u. s. w., das Fett gilt als bewährtes Heilmittel gegen viele Krankheiten. Im Schlingen kann kein anderes Thier mit der Boa constrictor wetteifern; eine im Pflanzengarten zu Paris lebende Abgottschlange würgte während der Nacht eine wollene Decke von 2 Mtr. Länge und 1,6 Mtr. Breite hinab, behielt dieses zweifelhafte Lederbissen einen Monat lang bei sich, gab ihn aber nach diesem Zeitraume unverändert wieder von sich.

Die Anaconda, Zukuriuba oder Komuti (Eunectes murinus) ist eine echte Wasserschlange und unter den Riesenschlangen des tropischen Amerikas die gewaltigste; sie wird 6 bis 8 Mtr. lang, die Zeichnung besteht aus dem Rücken aus zwei Reihen runder schwarzer Flecken, an den Seiten aus schwarzgeränderten gelben Tupfen, während die blaßgraue Bauchfläche mit dunkeln Flecken besetzt ist. In Brasilien und Guiana ist das Thier wegen seiner Räubereien in den Ansiedelungen sehr verhaßt, es beschleicht, dem Fuchse gleich, das Federvieh; in seinem Element, dem Wasser, nährt es sich dagegen von Fischen. Obgleich die Schlange wol hier und da den Menschen anfällt und umstrickt, so macht man doch mit dem Wasserschlinger nicht viel Federlesens; ein tüchtiger Schlag auf den Kopf tödtet das Thier sofort. Fleisch, Haut und Fett finden ähnliche Verwendung wie bei der Boa constrictor.

Python hieß jene von Apollo bei Delphi getödtete Schlange, an dieses mythologische Kriechthier erinnert der Name der Tigerschlange (Python tigris), der Riesenidechse der Alten Welt. Plinius, der große Naturforscher des Alterthums, berichtet: „Es ist eine bekannte Sache, daß der römische Feldherr Regulus im Kriege gegen Karthago eine 120 Fuß lange Schlange beim Flusse Bagrada in Nordafrika, gleich einer Stadt, mit ardem Geschütz bekämpfen und überwältigen mußte. Fell und Rachen derselben wurden in einem Tempel zu Rom bis zum Numantinischen Kriege aufbewahrt." Welcher Art dieses mit Steinen und großen Pfeilen bombardirte große Ungethüm angehört hat, läßt sich nicht mehr feststellen; daß die gemeldeten Maßverhältnisse des Thieres wie viele andere naturgeschichtliche Angaben älterer Zoologen an Uebertreibung leiden, braucht wol kaum gezeigt zu werden. Auch die Tigerschlange ist vielfach verleumdet worden; zwar erreicht sie immer noch die Länge von 7 bis 8 Mtr., ist in Malabar, Koromandel, Bengalen, Java, Sumatra als Peddapoda ziemlich gefürchtet, aber außer Stande, wie behauptet wurde, Ochsen und Pferde hinabzuwürgen, wohl aber erdrückt sie größere Thiere durch Umschlingen. Nach wiederholten, im berliner Aquarium gemachten Beobachtungen bedeckt das Weibchen die abgelegten Eier mit seinem zusammengerollten Körper, sodaß es den Anschein hat, als wolle sie dieselben bebrüten.

Daß bei den kaltblütigen Thieren die Wärme doch noch eine Rolle spielt, lehren Untersuchungen, welche mit der oft ganz Afrika verbreiteten Afaia, Tenne oder Hieroglyphenschlange (Python Sebae) angestellt sind. Man hat gefunden, daß der Wärmegrad zwischen den Ringen noch wesentlich höher war als jener der äußern Theile des Leibes. Es betrug z. B. bei 38,8 Grad (Fahrenheit) Lufttwärme die Wärme der äußern Theile des Männchens 70,6 Grad, derer des Weibchens 73 Grad, die Wärme zwischen den Falten des Männchens 74,6, zwischen den Falten des Weibchens 81,6 Grad, im allgemeinen aber einen Unterschied von 12 bis 20 Grad zu Gunsten des Weibchens. Die zweistreifige Riesenschlange belebt den schwarzen Erdtheil vom Aequator bis zum 17. oder 18. Grad nördlicher Breite; sie wird von einigen Negerstämmen als Göttin des Krieges, des Ackerbaues und des Handels verehrt; man baute ihr Tempel, die schönsten Mädchen wurden dem Thier als Schlangenbräute vermählt. In einigen Gegenden sehen die Eingeborenen in der Schlange indeß nur ein Wild, dessen Fleisch als Leckerbissen gilt.

Während die vier genannten Schlangen dem Menschen nur in den allerseltensten Fällen schädlich werden, ist die Puffotter (Vipera arietans) wegen ihrer todtbringenden Giftzähne für alle höhern lebenden Geschöpfe ein furchtbarer Feind. Die Länge des Thieres beträgt nur etwa 1,4 Mtr.; ein besonderes Merkmal sind die kleinen, oben auf der Schnauze liegenden Nasenlöcher. Die Puffotter gilt allgemein als die bösartigste der Schlangen; sie bewohnt Mittel- und Südafrika und hat ihren Namen von dem heftigen Zischen, welches sie in erregtem Zustande hören läßt. Die Buschmänner verfolgen die Puffotter eifrig, um von ihr das zur Verfertigung ihrer Pfeile nöthige Gift zu gewinnen. Das dem Menschen durch den Biß der Schlange zugefügte Gift wirkt binnen 24 Stunden tödtlich, kleinere Säugethiere oder Vögel sterben oft schon nach wenigen Minuten.

Vipera berus (Pelias berus), die Kreuzotter, Adder oder Feuer-, Kupfer-, Höllenschlange, Feuer-, Kupfer-, Höllennatter, ist die Giftschlange, welche in Deutschland im Laufe der Zeit schon viel Unglück angerichtet hat; wir beschränken uns darauf, sie warnend zu kennzeichnen. Sie verschieden auch die Grundfärbung sein mag, stets findet sich auf dem Rücken vom Nacken bis zur Schwanzspitze ein im Zickzack laufendes Band, neben welchem sich an den beiden Seiten eine Längsreihe dunklerer Flecke befindet. Das gefährliche Thier wird 60 bis 70 Cmtr. lang, wählt als Lieblingsaufenthalt sterinige, mit Gebüsch überwucherte Halden, Heide, Laub- und Nadelholzdickichte, Moorgegenden, bevuchte Felswände u. s. w. Im Hinblick auf die Thatsache, daß alljährlich in Deutschland eine große Zahl Menschen an dem Biße der Kreuzotter zu Grunde geht, viele das Thier aber gar nicht kennen, erscheint die Forderung gerechtfertigt, die Schlange in niedern und höhern Schulen alljährlich mit Eintritt der wärmern Jahreszeit zur Warnung im Original zu zeigen oder sie in öffentlichen Sammlungen an gut beleuchteten, leicht zugänglichen Orten mit einem in die Augen springenden Hinweis auszustellen.

Presse und Buchhandel.

— Der Schriftsteller Wolfgang Kirchbach wird von München nach Dresden übersiedeln, um die Redaction des „Magazin für die Literatur des In- und Auslandes" zu übernehmen. Das Blatt ist aus dem Verlage von W. Friedrich in Leipzig in den Besitz des Buchhändlers Hermann in Dresden übergegangen.

— Das von der Generalverwaltung der berliner Museen herausgegebene Unternehmen „Die Gemäldegalerie der königl. Museen in Berlin", mit erläuterndem Text von Julius Meyer und Wilhelm Bode, für welches die besten Stecher und Radirer gewonnen wurden, erscheint in der Grote'schen Verlagsbuchhandlung in Berlin in vier Bänden oder 25 bis 27 Lieferungen. Die ersten zwei Bände werden die italienische, spanische und französische Schule, die letzten zwei die deutsche und die niederländische Schule umfassen. Die ersten beiden Lieferungen, je 6 Einzelblätter und 7, bez 4 Bogen Text enthaltend, sind erschienen; alle folgenden Lieferungen werden ebenfalls je 6 Einzelblätter und durchschnittlich 4 Bogen Text in Groß-Folioformat bringen. Der Preis jeder Lieferung beträgt 30 ℳ. Außerdem werden abgezogen in größtem Folioformat eine Kunstausgabe: Remarque-Drucke auf japanischem Papier mit eigenhändiger Unterschrift der Künstler in 25 Exemplaren (Preis der Lieferung 100 ℳ) und eine Vorzugsausgabe: auf chinesischem Papier vor breitem Plattenrand in 80 Exemplaren (Preis der Lieferung 60 ℳ).

— Der gesammte Briefwechsel Joh. Bugenhagen's, herausgegeben von dem Pfarrer Lic. theol. Vogt in Westenhagen, wird in einigen Wochen in A. Oppenheim's Verlage zu Berlin die Presse verlassen.

— Friedrich Spielhagen's neuster Roman „Noblesse oblige" ist am 1. März bei L. Staackmann in Leipzig zur Ausgabe gelangt.

— In dem Nachlaß des verstorbenen Literarhistorikers Heinrich Viehoff befand sich ein Werk: „Die Poetik auf Grundlage der Erfahrungsseelenlehre", welches schon im Jahre 1853 fast beendigt war, doch hatte Kränklichkeit den Verfasser an der Herausgabe verhindert. Jetzt erscheint nun dieses Werk zur Vorlage bei der Fr. Lintz'schen Buchhandlung in Trier, herausgegeben von Viehoff's Schwiegersohn Pastor Kin, welcher auch eine biographische Skizze des verstorbenen Literarhistorikers beigefügt hat.

— Ein Werk des Leopold v. Schroeder in Dorpat behandelt „Die Hochzeitsgebräuche der Esten und einiger anderer finnisch-ugrischer Völkerstämme in Vergleichung mit denen der indogermanischen Völker" und gibt damit einen Beitrag zur Kenntniß der ältesten Beziehungen der finnisch-ugrischen und der indogermanischen Völkerfamilie. Das Buch kommt bei A. Asher u. Co. in Berlin heraus.

— Unter dem Titel „An Gisch und Eisack", Bilder aus Südtirol, werden im Verl. Wolfgang Bachvogel's illustrierte Skizzen, die zum Theil bereits als Zeitungsfeuilletons zum Abdruck gelangten, in einer Buchausgabe, welche Franz Grundoser und Illustratoren verliehen hat, im Verlage von Knorr u. Hirth in München erscheinen.

— Unter dem Gesammttitel „Kunst und Kritik" werden die ästhetischen Schriften von Ludwig Pfau in sechs Bänden in der Deutschen Verlagsanstalt (vorm. Gr. Hallberger) in Stuttgart herauskommen. Der Inhalt dieser sechs Bände ist: 1) Maler und Gemälde. Kritische Studien. 2) Bild- und Bau-werke. Kritische Studien. 3) Reisebrief der gesammelten Aufsätze. 4) Freie Studien. Die Kunst im Staat. 5) Lichtstift und Kunststifte. Heiligenbüchlein. 6) Literarische und dichterische Studien.

— Von der „Bibliotheca zoologica", welche Professoren R. Leuckart und Karl Chun im Verlage von W. Engelmann in Leipzig herausgeben, wurde soeben das 1. Heft ausgegeben, enthaltend: „Die Pelagische Thierwelt in größeren Meerestiefen" von Dr. Chun; fünf colorirte Tafeln sind beigegeben.

— Betreffs des dichterischen Nachlasses von August Heinrich Hoffmann von Fallersleben veröffentlicht Dr. H. Pröhle-Ilberg in Weimar einen Aufruf. Die Sammlung der hinterlassenschaft des Dichters wurde mit den Kinderliedern, die Dr. H. v. Fallersleben 1877 bei Grote in Berlin herausgab, begonnen. Seit jener Zeit ist diese Arbeit fortgesetzt, und zwar wurde dem gedachten der Auftrag, das Sammeln und Ordnen der Gedichte, die Zertheilung der Texte und die Herausgabe des ganzen Werkes zu übernehmen. Es ergeht nun an alle diejenigen, welche im Besitz von Handschriften oder seltenen Drucken Hoffmann'scher Werke sind, die Bitte, die Gesammtausgabe der poetischen Werke Hoffmann's von Fallersleben durch leihweise Ueberlassung der handschriftlichen Originale oder Drucke zu fördern oder doch genaue Abschriften und darauf bezügliche Mittheilungen einzusenden. Dieselben Zusendungen sind an den Sohn des Dichters, den Landschaftsmaler Franz Hoffmann-Fallersleben (Weimar, Weinstr. 14), oder an H. Gerrenberg (Weimar, Marienstr. 4) zu richten.

— Die in Paris erschienene Schrift „Jules et christianisme" von Fürstin Natalie Gortschakoff, welche unter dem Pseudonym „France juive" veröffentlicht, ist von Adolf Wilbrandt ins Deutsche übertragen und im Verlage der Joh. Wirth'schen Hofbuchdruckerei in Mainz veröffentlicht worden. Beigegeben ist derselben ein Bildniß der Verfasserin.

— Das „Greek Lexicon of the Roman and Byzantine Periods by E. A. Sophocles", welches lange Zeit vergriffen war, erschien in neuer verbesserter Auflage in Neuyork und ist in Amerikanischen Buchhandlung von C. Harrassowitz in Leipzig zum Debit übergehen worden. Auf der Höhe moderner Forschung stehend, bietet es einen Grad für das vor 200 Jahren erschienene Werk seiner Seltenheit wegen nur wenigen zugängliche „Glossarium graecitatis" des Ducange, um so mehr, als die Bearbeitung des lange nachher Werkes in allen wichtigeren Fällen es auch für den der griechischen Sprache Unkundigen unentbehrlich macht. In ausgezeichneter Weise sind neben den Profanschriftstellern die Kirchenväter für das Werk benutzt, aber auch die byzantinischen Rechtsquellen sind nicht unberücksichtigt gelassen.

— Consul Gardini in Bologna hat ein Werk über die Vereinigten Staaten von Nordamerika in zwei Bänden mit 76 Illustrationen veröffentlicht, das von der gesammten englisch-amerikanischen und italienischen Presse auf das günstigste beurtheilt wurde. Der König von Italien hat dem Autor das Ritterkreuz des Ordens der italienischen Krone verliehen.

— Allen berliner Buchhändlern, bei welchen seinerzeit die deutsche Uebersetzung von Zola's Roman „La terre" mit Beschlag belegt wurde, ist eine Verhandlung zu der auf den 16. März anberaumten Hauptverhandlung zugegangen.

Bibliothekswesen, Bücher- und Kunstauctionen.

— In London kommt Lord Ashburnham's berühmte Bibliothek nächstens in Christie's Auctionslocal unter den Hammer. Kaum den dritten Theil derselben hat Besitzer unter anderm der Welt einen Katalogband, Catalogue Tallemant". Der wird auf 800 Pf. St. geschätzt, und die Versteigerung dürfte zum Lose in Anspruch nehmen.

— Die wertvollen Bücherschätze, welche World Mott hinterließ, werden der königl. Staatsbibliothek in Stuttgart einverleibt.

— Die für Deutschland zunächstgelegene Kunde'sche Sendung, 11. hiesige Nummer, ist die reichste und wertvollste der von verschiedenen Antiquariaten deutscher Uebersendungsartikeln. Darunter ist ein 14 Jahrhundert in der Schweiz von verschiedenen Händen geschriebenes und enthält 62 Folioblättern aus Pergament über Jesus Sirachs von 149 Capiteln; diese sind mit 135 Bildern geschmückt, welche je eine Seite einnehmen. Aber den Verlauf der Unterhandlungen wird noch berichtet, daß Kunde-Zwickau, nachdem er in den Katalogbänden Gastfreiheit gefunden, nach Paris reiste, um Theile, Übersichtswerke der Kunstbibliothek, mit denen Händler Kunde greift und die Manuscripte Handschriften mit den entsprechenden Gegenstücken vergleicht, um dann dafür Herzog gegeben erhöht war. Darauf wurden dann die 14 Handschriften der Liber- und Herzog-Sammlung nach Berlin, dessen Theile in Empfang nahm, um sie nach Paris abzuschicken, während gleichzeitig in Paris die Auslieferung der Manuscripte, während den Händler begleitenden Vertrauensperson erfolgte. Trotzdem ist das Mißverstehen eine Anordnung von 30,000 Pf. St. ausgestellt; kein Wunder, daß man annimmt, die Kunde'sche Handschrift Exemplare der besseren Nation werden, so würde die Reichsregierung sie dies Summe auffinden müssen.

Neuigkeiten vom Büchermarkt.

Eingegangen vom 26. Februar bis 3. März

Bibel, die, oder die ganze Heilige Schrift des Alten und Neuen Testaments nach der deutschen Uebersetzung Luther's. Herausgegeben von C. Fromel, C. Steinmetzen u. A. Academien-Prediger. 1. Lfg. Berlin, P. Bolck. 2 ℳ.

Bibliothek der Gesammtliteratur des In- und Auslandes. Nr. 110 bis 112 (Schluß) von J. Edl. v. Eichendorff. 20 A. Nr. 113 bis 116 Aus dem Leben eines Taugenichts von J. Edl. v. Eichendorff. 20 A. Nr. 117 Das Leben der Studenten. 10 A. Nr. 118 Adam Lux. von Studenten. 10 A. Nr. 119 Demokritos. 3 Bücher. Von E. Weber. 20 A. Nr. 120 Ant. Tzaggios von Sagredos. Uebersetzt von M. Körner. 10 A. Nr. 121 Der 17. Juni und die Maiverein. Von L. L. Graf Torklof. Deutsch von J. Imm. Halle a. S. C. Gesenius.

Biedermann, H.: Die Walpurgis, Geschichte und Vorbedeutung der Hexenzeit und Verwaltung der okkultischen Grundgesetze durch die Hexenkunst. Mit einer Karte. Leipzig, F. A. Brockhaus. 12 ℳ.

Breuer, J.: Zusammenhang des Irrsalen. Briefwechsel in Briefen. Leipzig, H. Heroud. 1 ℳ.

Brunn, L. W.: Königstein und Nebell. Drama und der Hohenstaufen. Berlin, J. Guttentag u. Co. 3 ℳ.

Ebeling, A., u. A. Brandt: Die natürlichen Pflanzenfamilien nebst ihren Gattungen und wichtigeren Arten. 14. u. 15. (Schluß) Lfg. Leipzig, W. Engelmann. Die Lfg. 3 ℳ.

Gritzner, M.: Heraldisch-decorative Musterblätter Nr. 69, 70 u. 71. Ansbach a. M., M. Rommel. Die Nr. 60 A.

Gundelfinger, P., u. A. W. Bouwmann: Realschule, Vorschule und höhere Knabenschule. Lesewerken. II. Nürnberg. 1 Kr. 7 Gr.

Hell, H.: Das Lied der Deutschen. Text zu 24 Bildern. 1. Bd. Zu- und Abfuhr. Gegenstand, Gewerbe u. Verkehr. 2 ℳ.

Kochschule, Wiener, Handbuch der Kochkunst. Herausgegeben von Leopoldstadt. Lesewerken. H. Hamburger. 60 Pf.

Lessing, H.: Die Menschen. Sperre über ihren Ursprung und ihr Bedeutung. Mit 7 Tafeln. Braunschweig, in Commission bei H. Wagner. 15 ℳ.

Merian, H.: Von Eisen bis Zacharias. Die wahre Treue, nebst den Eltern. Leipzig, M. Spohr. 1 ℳ.

Müller, C.: Das Phantom der Weltsprache. Theorie der Universal-Sprache. Berlin, A. Hirsch. 20 A.

Rud. P.: Lehrbuch der Staatswissenschaften. Einleitung und Text. 1. Bd. Wiesbaden, Verein für Verlagsbuchhandlung. 1 ℳ 20 A.

Schmid, H.: Zum heutigen Kabeldienst auf Kosten Friedrich Franz 2. Lfg. Stuttgart, J. B. Cotta'sche Buchhandlung. 1 ℳ 20 A.

Steiner, J.: Neues Testamentum Lat. Vulgatae. Belegt mit den Worten. Leipzig, Heuser's Verlag. 20 A.

Über die Wiederkehr der Heimat — der Heiligen Orte. N. A. Tiefurter. A. Peter von Arzen. Kupferberger Zeitgeschichte Augsburg. M. Krieger'sche Buchhandlung. 3 ℳ.

Tegner, M.: Leben und Tod Walthiofs. Deutsch von K. Simrock. 2. Aufl. Stuttgart, M. Lpg. 2 ℳ 50 A.

— Unterwegs und daheim. Neue Sammlung humoristischer Erzählungen. Deutsch von L. Pfeiffer, M. Jacobi u. a. Ebenda. 3 ℳ 50 A.

Ziebe, C.: Der Kampf um Konstantinopel. Herausgegeben von J. v. Pflugk-Harttung. Leipzig, G. Weidmann. 1 ℳ.

Bildenbuch, culturgeschichtliches, aus drei Jahrhunderten. Herausgegeben von G. Hirth. 32. u. 33. Lfg. (5. Bd. 4. u. 5. Lfg.) Bd. Lfg. 2 ℳ 40 A.

Meisterwerke der Holzschneidekunst. 111. Lfg. (10. Bd. 3. Lfg.) Leipzig, J. J. Weber. 1 ℳ.

Rembrandt-Portrait des Kronprinzen Friedrich Wilhelm. Photogravüre. München, J. Albert. 20 A.

Reinecke, K., op. 129 Kleines Hausbuch. Gedichte von Heyse, für weibliche Chor und Pianoforte. Leipzig, R. Forberg. 2 ℳ 50 A.

Rheinberger, J., Op. 146 Orgelsonate Nr. 11. Ebenda. 4 ℳ.

Sport und Jagd.

— Infolge der andauernden strengen Kälte mußte das Meeting in Leicester, an welchem Reuion und Storkhope der Ritter v. Henkel-Linden sowie Bremen Beiz und Punctilio des Hrn. Deichschläger theilnehmen sollten, zunächst wiederholt verschoben, dann aber ganz fallen gelassen werden. Aus demselben Grunde mußten auch die Rennen am 23. Februar in Antwerpen aufgeschoben werden.

— Nach dem Jahresbericht des Leipziger Rennclubs, der jetzt 344 Mitglieder zählt, betrugen die Wettennahmen an den vier Rennlagen des abgelaufenen Jahres 47,647 ℳ gegen 19,597 ℳ an den drei Rennlagen des Jahres 1886; daraus konnten, zumal auch 3000 ℳ Conventionalstrafen seitens der Mitglieder gelöst wurden und der Totalisateurbetrieb einen nicht unbedeutenden Betrag geliefert hatte, für Preise und Kosten der Rennen 47,135 ℳ, für Remunten, Totalisateur-Maschinen, Bahnunterhaltung u. s. w. weitere 16,285 ℳ verausgabt werden, während für dieselben Zwecke im vorhergegangenen Jahre nur 30,485 ℳ und bei 4625 ℳ verdoppelt werden konnten.

— Graf Mor. Esterhazy hat im Nordwestschen Derby und in der Union 1888 für Chaudmontre und Rittmeister Rougets erklärt.

— Zur Feier seines 50jährigen Bestehens beabsichtigt der Rennverein zu Gent eine am 12. Juli zu haltende Concurrenz offen für Pferde aller Länder, auszuschreiben, welche als Jubiläumspreis mit 20,000 Frc. dotirt werden soll.

— Am 15. Januar werden mit dem Steamer Holland drei Vollblut-Mutterstuten, Forest Queen, Lady of the Desert und Syeria, nach Neuyork abgesandt, von denen jedoch keine den Bestimmungsort erreichte, da sie infolge sehr stürmischer Ueberfahrt alle drei an Bord eingingen.

— Der Unionclub hat versuchsweise die Einführung von Jahresabonnements für die 17 Rennttage auf der Rennbahn zu Herregarten beschlossen, auf welche bei den berliner Sportzeitungen zum Preise von 50 ℳ für den ersten und von 30 ℳ für den Sattelplatz bis zum 20. März subscribirt werden kann.

— Die Stewards der Großen National-Steeplechase-Gesellschaft haben die Nichtzulassung des Mr. Fisher sowie der Jockeys Poole und Thornton, welche bekanntlich in Four Oaks Park wegen verdächtigen Rittes suspendirt worden waren, als genügend erachtet und die Suspensionen aufgehoben, dagegen die über Mr. Rice verhängte Suspension aufrecht erhalten, der somit von allen Rennbahnen unter Leitung der genannten Gesellschaft ausgeschlossen ist. Auch Mr. Barnard's Ausschluß von den englischen Rennbahnen wurde ausgesprochen.

— Im Verlage des Unionclubs ist das kürzlich beschlossene Reglement für die Traberrennen in Deutschland bereits erschienen, ebenso die Dienstbücher mit den Reglements für Trainer, Reiter, Fahrer und Stallpersonal und die erste Nummer des gleichfalls neu geschaffenen Wochen-Trabrenn-Kalenders für Deutschland.

— Nach dem Programm für die am 27. und 31. Mai und 3. Juni in Frankfurt a. M. abzuhaltenden Sommertrabrennen umfassen dieselben außer je einem Hürden- und einem Jagdrennen an jedem Tage zwölf Trabercconcurrenzen, von denen neun für Pferde aller Länder offen und von diesen wurden fünf Klassenrennen sind. Die Gesammtsumme der von Trabern zu gewinnenden Preise beträgt 9100 ℳ.

— Hr. Alexander v. Panschin, der Meister im Eislauf des Oesterreich, ging in St. Petersburg aus einem Laufen über die englische Meile (1609 Mtr.) in der sehr guten Zeit von 3 Min. 17⅘ Sec. mit 10 Sec. Vorsprung als leichter Sieger hervor und gewann an demselben Tage noch ein Drei-Meilen-Laufen (über 4827 Mtr.), trotzdem er an der zweiten Runde beschuhen in den Schnee gestürzt war, in 10 Min. 44⅘ Sec. gegen vier Concurrenten mit etwa 25 Sec. Vorsprung vor dem zweiten, Hrn. J. Kinsteer.

— In einem zweitägigen Wettgehen im Royal Aquarium in London, täglich 12 Stunden, um den Einsatz von 100 Pfd. St. setzte, brachte Joe Scott über 122 Meilen (etwa 196,5 Kilomtr.) hinter sich, während sein Gegner Jack Hibbert um etwa 30 Meilen zurückblieb.

— Die von Grafen Schaffgotsch in Warmbrunn des abständige Aussetzung von Gemswild im Riesengebirge ist nicht zur Ausführung gelangt, weil es unmöglich war, diese scheuen Alpenbewohner lebend und gesund einzufangen. Dagegen brachte ein Zufall Hrn. v. Decker auf Schloß Peterstein in den Besitz von zwei lebenden Gemsbocken und drei Stück aus Südtirol, welche sich nun im Riesengebirge in einem Wildgatter auf einem etwa 5 Hektar großen Terrain, dem durch künstliche Anlagen ein alpiner Anstrich gegeben wurde, acclimatisiren sollen, um demnächst ausgesetzt zu werden.

Schach.

Aufgabe № 2134.

Weiß zieht an und setzt in drei Zügen matt.

Von C. Eggert in Hamburg.

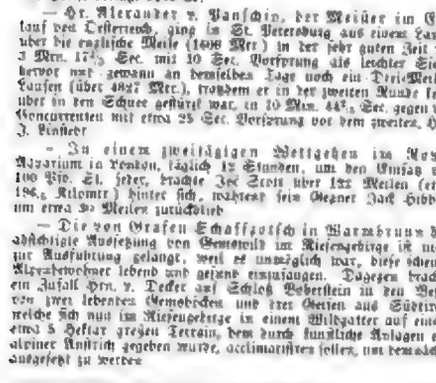

Weiß

Die Schachgesellschaft zu Charlottenburg hatte am 11. Februar einen Herrenabend, bei welchem es zugehen sollte, wie in Monaco, welcher gegenwärtig in Berlin weilt, ist zum Ehrenmitglied dieses Vereins ernannt worden.

Kleinere Wettkämpfe wurden unlängst ausgefochten zwischen Max Judd aus St. Louis und H. N. Hodges aus Nashville, welcher zu Gunsten des ersteren mit 3 zu 3 endete, und zwischen C. v. Bardeleben und Th. v. Schewe in Berlin, welcher mit 3 zu 3 bei 2 Remisspielen als unentschieden abgebrochen wurde.

Das Wettturnier des Schachclubs zu Mailand, welcher im Café Kursaal in der Galleria Vittorio tagt, hat folgendermaßen geendet: 1. Prof. Jacoby, 2 Partien gegen. 2. Dr. Rice, 4 Hr. Lasker, 3. Prof. Anderssen, 4. Prof. Krause. — Der Sieg von Jacoby hat die Ehrenmitgliedschaft des Schachclubs zu Turin eingetragen und den Beifall durch eine Depesche erfreut. Im Wettturniere dieses Clubs erklärten die Brüder: 1. R. Lowenthal, 2. Hr. Kabouille, 3. S. Bates.

Der verstorbene Schachcomponist Howard Staunton hat bekanntlich eine Shakespeare-Ausgabe veranstaltet, die im Verlage Routledge erschienen ist. Einer Anregung dieses Buchhändlers zufolge hat die belgische Firma dafür ein Honorar von 1000 Frc. bezahlt.

Wetterbericht.

Die Beobachtungszeichen sind, wo nicht anders angegeben ist, früh 8, resp. 7 Uhr. b = bedeckt, w = bewölkt, h = heiter, r = Regen, s = Schnee, n = Nebel, g = Gewitter, st = Sturm.

Die Temperaturen sind nach Celsiusgraden (0° = 0° Réaumur) gegeben.

Stationen	Febr. 27	Febr. 28	Febr. 29	März 1	März 2	März 3	März 4
Valentia	+ 1 b	+ 3 w	+ 3 h	+ 2 w	4 w	+ 6 h	+ 5 w
Brest	+ 1 b	+ 4 h	+ 5 h	— 1 b	— 1 s	+ 2 h	+ 5 w
Paris	— 4 h	— 3 w	— 1 b	— 4 b	— 4 s	+ 3 h	+ 5 w
Hrlbet	— 3 h	— 3 w	4 w	1 w	— 5 h	+ 0 h	+ 5 w
Brüssel	— 6 h	— 2 h	— 8 s	— 3 b	— 5 h	0 h	+ 5 w
Neapel	—	—	+ 6 h	—	— 10 h	1 w	+ 6 b
Florenz	—	—	—	—	+ 7 h	+ 4 h	+ 6 b
Triest	—	—	—	—	— 3 h	+ 1 w	+ 5 b
Wien	+ 2 h	+ 1 w	— 1 h	— 1 h	— 3 h	+ 1 w	+ 5 b
Kalocsa	— 5 h	— 5 h	— 3 w	— 6 h	— 9 h	— 1 h	+ 5 b
Hermannstadt	— 14 h	— 13 h	— 15 h	— 12 h	— 16 h	— 10 h	— 3 w
Odessa	— 12 h	— 13 h	— 15 h	— 12 h	— 16 h	— 11 h	— 4 b
St. Petersburg	— 12 h	— 13 s	— 12 h	— 12 h	— 14 h	— 11 h	— 14 b
Helsingfors	— 4 h	— 11 h	— 11 w	— 11 h	— 5 h	— 13 h	— 14 s
Stockholm	— 12 h	— 12 n	— 13 h	— 13 h	— 6 h	— 22 h	— 20 b
Christiansund	— 3 h	+ 3 w	+ 1 w	— 1 h	+ 3 h	— 7 h	— 20 b
Oslo	— 8 h	— 6 h	— 8 w	— 8 h	+ 2 h	— 7 h	— 3 s
Kopenhagen	— 3 h	— 4 w	— 4 h	— 3 h	— 1 h	— 7 h	— 8 b
Memel	— 17 s	— 12 h	— 9 h	— 6 h	— 7 h	— 9 h	— 8 w
Kiel	— 8 h	— 7 h	— 7 w	— 4 h	— 2 h	— 3 h	— 10 w
Hamburg	— 5 h	— 12 h	— 11 h	— 8 h	— 5 h	— 4 h	— 9 b
Helgen (Eis)	— 5 h	— 6 h	— 4 h	— 4 w	— 5 h	— 4 h	— 2 b
Heufelmsdafen	— 0 h	— 11 h	— 9 h	— 2 h	— 3 h	— 3 w	— 2 s
Hannover	— 6 h	— 12 h	— 9 w	— 8 h	— 7 h	— 3 w	— 4 b
Leipzig	— 6 h	— 11 w	— 11 h	— 10 h	— 8 h	— 3 w	— 4 b
Berlin	— 9 h	— 12 h	— 11 h	— 7 h	— 6 h	— 1 w	— 11 h
Breslau	— 12 h	— 15 h	— 16 h	— 11 h	— 7 h	— 3 w	— 9 h
Ellrich	— 6 h	— 9 h	— 2 s	— 5 w	— 2 h	— 0 h	— 5 w
Karlsruhe	— 1 h	— 4 h	— 6 h	— 4 w	— 3 h	— 0 h	— 5 w
Felddienstboden	— 0 h	— 1 h	— 2 h	— 3 h	— 3 w	— 1 h	— 7 w
München	— 3 w	— 5 h	— 7 h	— 6 h	— 3 w	— 1 h	— 7 w
						2 s	— 10 b

Bäder und Klimatische Curorte.

Biarritz	— 4 h	+ 1 h	+ 1 h	— 3 h	— 1 h	+ 2 h	+ 2 h
Nizza	+ 5 h	+ 4 h	+ 5 h	—	+ 4 w	+ 4 h	+ 4 h
Pelina	+ 5 h	+ 6 h	+ 5 h	+ 4 h	+ 3 h	1 h	—
Nizza	+ 4 h	+ 6 h	+ 5 h	+ 4 h	+ 3 h	0 h	—
Cannes	+ 4 h	+ 2 w	+ 3 w	+ 1 w	+ 2 h	1 h	—
Monterey	+ 3 n	— 1 n	— 1 h	+ 0 h	— 2 h	— 1 h	—
Korfu	+ 12 w	+ 10 h	+ 9 h	+ 9 h	— 3 h	3 w	—
Kissingen	— 0 h	— 3 h	— 4 h	— 3 h	— 3 h	— 1 h	— 3 h
Baden-Baden	— 2 h	— 5 h	— 4 h	— 3 h	— 3 h	— 1 h	— 3 h
Wiesbaden	— 1 h	— 5 h	— 4 h	— 3 h	— 4 h	2 h	— 6 w
Ajaccio	— 4 h	— 10 n	— 6 h	— 3 h	— 4 h	2 h	— 6 w
Bad Neuenahr	— 4 h	— 4 h	— 6 h	— 11 h	— 2 h	3 w	— 12 w
Baden bei Zürich	— 2 —	— 1 —	— 2 —	— 10 h	— 2 s	0 w	— 4 h
				— 2 —	— 2 —	0 —	— 4 —

Mittags 12 Uhr.

Ilfracombe	+ 5 w	+ 5 w	+ 4 h	+ 5 h	+ 4 h	+ 5 h	—
Yarmouth	+ 6 h	+ 6 h	+ 6 w	+ 6 h	+ 3 h	+ 2 h	—
Arcachon	+ 6 h	+ 7 h	+ 5 w	+ 5 h	+ 4 h	+ 2 h	—

Wochenmittags 1 Uhr

Davos	+ 4 b	+ 4 bj	0 w	— 3 bj	— 3 w	— 1 w	—

Aus allen Theilen Thüringens wird über die ungemein hohe Schneelage und auch über starke Kälte berichtet. In Ohrdruf und Steinbach erreicht der Schnee bis an die Dächer der Häuser und liegt dementsprechend hoch. Auch Ilm-Gebirgsort klagt die Kälte bis auf 18° in Eisenach und Umgegend auf 14 bis 16°. Die Schneeverhältnisse sind übrigens fortdauernd allerorten sehr ungünstige. So berichtet eine Depesche vom 3. März berichtet, daß alle Eisenbahnstrecken Westphalens infolge von Schneeverwehungen gesperrt und viele Züge im Schnee stecken geblieben sind.

In Gerlitz ging in der Nacht zum 3. März ein Gewitter nieder, von orkanartigem Sturm begleitet, der vielen Schaden anrichtete. Dasselbe Gewitter tobte in derselben Nacht auch an anderen Orten, besonders heftig in Lommatzsch, Pirna, Halle, Lübben, am 4. März abends nach einem fortwährenden Schneewetter auch in Braunschweig. In Breslau wurden die getroffenen Entbindungen rückgängig verfügt, und wenn überhaupt das Weiterfahren ganz unmöglich geworden ist, so kann überdies auch Schneesturm verhindern, der mit besonderer Heftigkeit im oberen Elbthal und im Erzgebirge auftrat, wo er dem Eisenbahnbetrieb wieder vorübergehend Hinderniß bereitet.

Auf dem Karst wüthete am 29. Februar ein starker Schneesturm, sodaß von den meisten Orten keine Post eintraf. Ueberhaupt ist der Schneefall in Nordtalien in den letzten Februartagen ein ganz enormer gewesen. Die Bahnlinie des deutschen Bundesheeres lagen 12 Stunden in Arsio, die Polen waren 24 Stunden weit ständig.

Die Stadt Lanzarote auf Madagaskar ist am 29. Februar von einem Orkan heimgesucht worden, der einen großen Theil der Stadt in Trümmer legte. 60 Schiffe sind an der Küste untergegangen, darunter der deutsche Schooner Irene; 30 Personen sind umgekommen.

Himmelserscheinungen.

Astronomischer Kalender.

1888	Zeitgleich im Mittlere Mittag	Unterschied der Zeiten nach Zeit	Mondes im mittl. Mittag Rektascension	Deklination	Halbmesser	Aufgang	Untergang	des Mondes Alter (Tage)
März	h m s	h m s	h m s	° ′	′	h m	h m	
11	23 17 19	12 10 2	— 11 2	+ 2 27	62,17	6 26 ab.		am
12	23 21 41	12 9 46	— 7 7	350	4 21	61,82		1 Tage
13	23 26 3	12 9 29	— 3 57	2	4 6	61,01		2 Tage
14	23 30 0	12 9 15	+ 1 17	14	4 29	61,35	am	3 "
15	23 33 26	12 9 55	+ 5 30	26	4 54	61,34	7 Tage	4 "
16	23 37 53	12 9 20	+ 9 50	36	5 17	60,61		5 "
17	23 41 50	12 9 20	+12 15	50	— 5 1	60,37		6 "

Sonnenaufgang 6 Uhr 20 Min. Sonnenuntergang 6 Uhr 0 Min.
Neumond den 12. März 3 Uhr 10 Min. nachmittags.
Culminationshöhe der Sonne 29° 2,8′ in Stettin (für Mittwoch gültig).

Sichtbarkeit der Planeten.

Merkur ist nach seiner am 3. erfolgten Conjunctionsstelle mit der Sonne Morgenstern geworden, er geht nun als solcher jedoch immer in der Nähe der Sonne unter, so daß er den übrigen Augen nicht sichtbar wird. — Venus, in rechtläufiger Bewegung verweilt noch kurze Zeit im Sternbilde der Wassermannes und geht etwa 20 Minuten vor der Sonne auf, sodaß sie nur noch als Morgenverwunderung im südöstlichen Himmel aufgesucht werden kann. Ihr Schwenkungswinkel nimmt mit zunehmender Entfernung von der Sonne zu, und der erleuchtete Theil der Scheibe verhält gegenwärtig etwa über 4/5. — Mars, rechtläufig im Sternbilde der Zwillinge, hat sich der Erde [illegible]

[illegible] Der Mond in Conjunction mit [illegible] am 11. Uhr 7 Uhr. In [illegible] Jupiter [illegible] Saturn [illegible]

Die [illegible] Verdeckungen [illegible] Sternbilde [illegible] Verdeckung des Aldebaran am [illegible]

John Walter, gegenwärtiger Besitzer der „Times".
Nach einer Photographie von Barraud, Oxford Street in London.

Die „Times" und ihre Fürsten.

Auf dem Printing House Square im Herzen der City von London steht ein ausgedehntes Gewölbe von Gebäuden, deren Räume tagaus tagein unter dem Getöse rastloser Dampfpressen dröhnen und zittern. Inmitten dieses Erschütternden Lärms und aus ihm heraus wird die „öffentliche Meinung" Englands, die „Times", gedruckt. Am 1. Januar d. J. feierte diese erste unter gleichen in der Republik politischer Blätter ihren 100. Geburtstag, und dieses Jubelfest in den deutschen wie ausländischen Collegien noch immer voller Bedeutung gewürdigt werden.

Begründer wurde die „Times" von John Walter, dem Großvater des jetzigen Besitzers gleichen Namens. Die eigentliche Schreibung der Zeitung, allerdings unter anderem Namen, datirt schon aus dem Jahre 1785, als dieser Walter die Erde „The Daily Universal Register" aus seiner wenig umfangreichen Druckerei in die Welt, die Straßen Londons, entsandte. Am 1. Januar 1788 erschien dasselbe Blatt als „The Times or Daily Universal Register", und noch später verkürzte sich diese Bezeichnung zu dem heutigen Titel. Bis zum Ende des Jahrhunderts gewann die „Times" nur langsam an Umfang und Bedeutung. Erst in den Händen des nächsten Besitzers, des gleichen John Walter, fing ihr Stern an zu leuchten, und zwar trat der entscheidende Wendepunkt am 29. November 1814 ein, als Friedrich König, der deutsche Erfinder der Dampfpresse, seine Maschinen in den Räumen der Druckerei in Thätigkeit setzte. Seit jenem Tage war die Ueberlegenheit der „Times" gegenüber anderen Blättern gesichert. Die beste Intelligenz, der weite Nachrichtenumfang, die bedeutende Grenze des damaligen Besitzes im Bunde mit der Productionskraft der König'schen Maschinen führten die Zeitung Schritt für Schritt zu, den sie unter dem jetzigen Besitzer erreicht hat.

Sir John Walter, der dritte Repräsentant der „Times"-Familie, lebt im rüstigsten Lebensalter. Er wurde anläßlich des Jubiläums seiner Zeitung wie in Anerkennung persönlicher Verdienste vor kurzem in den Adelsstand erhoben. In London geboren, erhielt er seine Ausbildung zunächst auf der Schule zu Eton und besuchte später die Universität Oxford. Nach Absolvirung humanistischer Studien widmete er sich, in Vorbereitung auf die parlamentarische Laufbahn, dem Recht. Im August 1847 trug die „Times" bei dem Ableben seines Vaters in seinen Besitz über. Um die gleiche Zeit wurde er von den Wählern Nottinghams ins Unterhaus entsandt und gehörte demselben mit kurzer Unterbrechung bis zum Jahre 1885 an. Die „Times" hat unter seinem Einfluß, wenn nicht seiner directen Leitung (denn letztere war bei seinem Wochenthum schon seit Jahrzehnten einem Stabe der tüchtigsten Journalisten unter bewährtem Chefs anvertraut worden) den Gipfel ihrer Macht und ihres Ansehens erstiegen. Auch mit die wichtigsten der verfassungsartigen Reform-Acte zu berühren, welche zum wachsenden Erfolge beigetragen haben, verdient der enge Rahmen dieser Skizze. Die Größe des Erfolges aber erhellt aus den folgenden Thatsachen: Die „Times" ist in ihrer Ausgabe von sechzehn bis zwanzig engbedruckten Riesenseiten, die Hälfte derselben aus hochbezahlten Annoncen bestehend, bei weitem die größte Zeitung Englands und der Welt. Ihre jährlichen Einnahmen in Gestalt können sich nach zuverlässigen Berechnungen auf nicht weniger als 25 Mill. ℳ beziffern. Der John Walter muß hiernach im Besitz eines Jahreseinkommens von mehreren Millionen sein, und der Glanz seiner fürstlichen Besitzungen bestätigt diese Annahme.

Diese Summe der Verhältnisse und Intelligenz der Leitung bieten gleichwohl die volle und ganze Erklärung für diesen Riesenerfolg nicht: haben sich doch andere englische Blätter gleicher äußerlicher Vortheile erfreut, ohne dasselbe Ziel auch nur annähernd erreichen zu können. Die nachhaltige treibende Kraft der „Times" dürfte vielmehr in jener Unabhängigkeit zu suchen sein, welche die Leitung derselben von jeder ausgezeichnete. Sie besteht sich, die öffentliche Meinung, den eigentlichen Lebensnerven, über den Streit der Parlamente hinweg zu vernehmen und derselben die verständigsten Echo zu leihen. Jeglicher Beschwerde, jeder Klage politischer und gesellschaftlicher Mißstände öffnen sich ihre Spalten. Daher der allem ihr Einfluß. Englische Wochenblätter haben die „Times" als „Tante Polly" verhöhnt, und in der That galt sie lange Zeit als das Delphische Orakel der journalistischen Welt. Ward doch keine Frage der hohen politischen Politik als reif zur Entscheidung und Erledigung erachtet, bis dieses Orakel dieselbe nach allen Richtungen erörtert und beleuchtet, gründlich eben verurtheilt hatte. Auf die „Times" läßt sich wol im besonderen anwenden, was Edmund Burke im allgemeinen von den Zeitungen und ihrem Einfluß gesagt hat: „Ein vierter Stand im Staat"; und der jetzt dieses Standes besitzt ein Scepter thatsächlicher Macht, er ist „so sorgsam als klug".

Ernst Zellmann.

The Memorial is to be executed in Portland stone, and the statue of Bronze. The height of the whole will be about 60 feet. The sculptor is Mr. Thomas Thornycroft, and the architect Mr. Edward M. Barry, R.A.

Frauen-Zeitung

Michaila Saveliisch, der Koch.

Russischer Skizze
von
Ad. Erich.

Nachdruck verboten!

Im Lauf der Jahre war unter dem zahlreichen Gesinde meines großväterlichen Hauses ein kleines republikanisches Staatswesen entstanden, das, wohlgegliedert, seine Amtsbefugnisse vertheilt und den Koch Michaila Saveliisch*) zu seinem Präsidenten und Friedensrichter ernannt hatte. Du lieber Himmel! Es ging ja nicht immer alles so ganz glatt ab.

Zum Beispiel, seine Excellenz waren ergrimmt und äußerten unterthänigen Zorn: der Kammerdiener Ilja hatte nämlich vergessen, das Anspannen des Wagens zu bestellen. Kutscher Anika grollte, und was den in seiner Selbstschätzung verletzten Ilja betraf, so beschloß er, den Dienst zu verlassen; ja das wollte er durchaus, noch heute, auf der Stelle.

Ein schwieriger Casus! Hm — wollen doch mal zur Vorsicht erst Michaila Saveliisch, den Koch, fragen.

Der Küchen-Oberbefehlshaber rührte bedächtig die schäumende Weinsauce am Herdfeuer. Er ließ das erste Aufstacken der Speise wie das Aufbrausen der Leidenschaft Ilja's ruhig ansteigen und fallen. Dann drehte er sich um, setzte den Tiegel beiseite und blickte dem Kammerdiener Ilja ins Gesicht, nach seiner Art, so recht gerade und treuherzig.

„Bist vollständig in deinem Recht, Brüderchen, vollständig. Aber — nimm mal an, wärst selbst der Barin (Herr), müßtest zum Kaiser fahren; 's ist wichtig, handelt sich um eine Million oder um tausend Rubel, so etwas dergleichen. Schön. Nun fehlt aber der Wagen. Hol's der Teufel, der Zar darf nicht warten! Also? du, deine Excellenz, was würdest du sagen, Väterchen?"

Ilja's glatt rasirtes Gesicht zuckte und begann zu grinsen. Er fühlte sich, ja er fühlte sich nicht mehr als Kammerdiener, er wuchs aus sich selbst heraus, er trug den festernten Generalsdreck, an der Seite den Degen. Seine Excellenz Ilja barst vor Ungeduld, denn der Wagen war nicht zur Stelle — und auf wem lastete die Schuld? Natürlich auf dieser Canaille von Kammerdiener, dem Ilja — das heißt, es gab allerdings noch einen Betheiligten, vielmehr eine Betheiligte. Katisch hieß sie, braune Augen hatte sie, Kammerjungfer war sie, niedlich und appetitlich dazu. Man hatte geplaudert, gelacht, das Viertelstündchen im Hausflur verging. Darüber war natürlich der Wagen vergessen worden. Und das gestand er jetzt in der zerknirschten Einfalt seines verliebten Gemüthes; er konnte nicht anders. Der Koch Michaila Saveliisch blickte ihm gerade in die Seele, lächelte und sprach gelassen:

„Gelt, hast zwei Hasen auf einmal jagen wollen, erschahtest keinen? Wozu, Brüderchen? Zuerst kommt Herrendienst, dann folgen die Weibsleute. Geh hin, bitt' ab, entschuldige dich bei seiner Excellenz und bleib auf deinem Posten, der sehr angenehm ist — angenehm, versteht sich, solange du deine Pflicht pünktlich erfüllst."

So kam es, daß Ilja die geforderte Sühne leistete, und daß der Koch Michaila ein von Tag zu Tag wachsendes Ansehen genoß: er war eben der einzige, welcher es verstand, den Kern der Nuß stets sauber auszuschälen und gleichsam auf der Schüssel angerichtet allen vor die Augen zu halten.

Besonders Schönheit zeichnete meinen Freund Michaila allerdings nicht aus; ich habe ihn nie anders gekannt als hager wie ein Windspiel. Dazu besaß er ein knochiges Gesicht von länglichem Schnitt, worin die Nase eine Hauptrolle spielte, denn sie fiel durch ihre Stärke auf. Auch erinnere ich mich, daß sein Kopf mit dichtem goldblondem Haar bedeckt war, dazu hatte er prachtvolle Zähne und große, hellblaue Augen.

Wie kam nun dieser schlichte Mann, den die Gassen der Themis anzeichneten, in unser Haus? Er war Leibeigner gewesen.

Im Krimkriege, während eines Gefechts, trug er meinen verwundeten Oheim aus dem dichtesten Kugelregen mit eigener Lebensgefahr hinweg und brachte ihn in Sicherheit; dafür schenkte ihm dieser die Freiheit.

Michaila Saveliisch hätte nun freilich in die weite Welt hinauswandern können, dennoch zog er es vor, zu bleiben. „Sehen Sie," versicherte er, „das macht die Gewohnheit und dann — die lieben, lieben Kinderchen!"

„Die Kinderchen!" Das waren wir, wir drei, die wir für unsern Freund Michaila Saveliisch schwärmten. Zwar fanden wir ihn räumlich ziemlich fern, da sein eigentliches Gebiet sich in dem obern Stockwerk des Hauses befand und es für uns zu unserm leiblichen Leidwesen nicht erlaubt war, die Küche aufzusuchen. Indeß Gelegenheiten gab es häufig, Michaila zu sehen, zu sprechen; geschah das auch nur ganz flüchtig, wenn er des Morgens, das schmale, lange Tuchjackenkind unter dem Arm, sich bei meiner Großmutter melden ließ. Und jenes Buch flößte mir als Inbegriff unübertroffener Gelehrsamkeit unglaubliche Achtung ein, freilich, hätte ich damals schon das Geheimniß seiner Führung gekannt, so würde sich diese Empfindung bedeutend vermindert haben.

Ein merkwürdiger Kauz, dieser Michaila Saveliisch! Merkwürdig insofern, als, obgleich er sich in den Kopf gesetzt hatte, ein wohlhabender Mann zu werden, er dieses Vorhaben nicht, wie üblich, auf Kosten seines Brotherrn ausführte; er wählte vielmehr einen besondern Weg zu diesem Zweck. Michaila spekulirte — nicht etwa im Börsen- oder Kartenspiel — nein, er blieb bei seinen Tiegeln und Töpfen. War das Anrichten der herrschaftlichen Tafel besorgt, begann für ihn eine neue Thätigkeit: er wurde Gastlich, das heißt Michaila hielt und bot auf auswärtige Bestellungen, für Tauf- und Hochzeitsfeste. Dann ließ er sich allerdings das Gelieferte ganz ordentlich bezahlen, während er für den Hausverbrauch streng rechtliche Preise ansetzte. Soll' 's's nicht? Ein Unicum unter seinesgleichen, dieser Küchenmeister.

Doch weiter.

Im Sommer pflegte die Familie an die See zu gehen, und zwar nach Harsal in Estland, wohin damals der größte Theil der Hofgesellschaft, und was dazu von nah und fern gehörte, vor der Sonnenglut St. Petersburgs flüchtete. Ganz in der Frühe, so um die Zeit des ersten Hahnenrufes, trieb es Michaila Saveliisch ins Freie. War es Schwärmerei für die Natur? oder hatte ihn Masja, des Nachbars Tochter, zum Stelldichein berufen? Keins von beiden. Schon meines Freundes Andeutung deutete auf andere Zwecke. Am Arm trug er einen gewaltigen Korb, auf dem Rücken einen leinenen Sack, in der Linken ein langes Fischnetz, in der Rechten dazegen schwenkte er den wuchtigen Knotenstock. So angethan, pilgerte er gen Neuenhof, drei, vier Kilometer durch den dichten Tannenwald hinaus. Alsdann lagerte sich Michaila am Wegesrand und — wartete. Worauf? Nun auf das tägliche Brot in Gestalt von seinem Gemüse, Geflügel, Wild und Wasserthieren jeglicher Art, welche auf Landwagen wohlverpackt langsam des Weges zur Stadt rollten.

Ehe eine halbe Stunde verstrichen war, hatte sich Michaila's Korb, Sack und Netz mit der für den harsaler Markt bestimmten Waare gefüllt, das heißt Michaila kaufte den Leuten nur das Auserlesenste von ihrem Vorrath ab, um, heimgekehrt, seinen Schatz im wohlverschlossenen Eiskeller zu bergen. Er wußte, was er that.

So in der Frühstunde.

Gegen Abend, nach gethaner Arbeit, saß Michaila heiter und guter Dinge, eine Cigarre rauchend, im Garten, wo er uns Kinder in der Kunst, aus feuchtem Sand zierliche Kuchen zu backen, unterwies. Da, als unser Entzücken den Höhepunkt erreicht hatte, denn vor uns lag eine zum Anbeißen einladende, mit Zacken und Zäckchen gekrönte Marzipantorte, der leider nur der Marzipan fehlte — da wurde die Thür zum Garten aufgerissen, und eiligen Schrittes, roth, eifrig, von weitem schon lebhaft mit Kopf und Händen gestikulirend, trat ein kurzes, dickes Köhlein, weiß wie Schnee, an uns heran.

„Väterchen! Michaila Saveliisch, hilf, erbarme' dich! Es gilt meine Stellung beim Herrn Grafen, ich beschwöre dich, sei mein Retter! Laß mich nicht im Stich, lichter, bester Michaila Saveliitsch! Nach dies eine mal sei gnädig! Ich bitte dich!"

Das Männlein zerfloß — es mochte bei dem heißen Wetter sich übernommen haben — und ließ sich nun, halb sitzend, halb kniend, auf einer Rasenbank nieder.

Und Michaila Saveliisch?

Er verzog keine Miene; gleichgültig, ohne von dem Marzipankuchen aufzublicken, fragte er gelassen:

„Du wünschest, Andrei Demofeitsch?"

„Krebse! Erdbeeren! Rebhühner!" stieß der andere aus, nahm die weiße Mütze ab und wischte sich den Schweiß von der kahlen Stirn.

„Ei — ei — mein Täubchen, mehr nicht? Wo soll ich sie denn hernehmen, die Krebse, die Erdbeeren und gar das theure Wild? . . . wie?" fragte Michaila Saveliisch mit dem unschuldigsten Gesicht von der Welt.

„Ach, Serjchen, lieber Michaila Saveliitsch, plag mich nicht! — Ich . . ich . . ich sage es ja: es gilt meine Stellung! Du hast sie, die Krebse, ich weiß es von Leontije, hast sie, die Rebhühner, ich weiß es von Feder, und die Erdbeeren auch, Väterchen."

„So? — So? — Und ihr, weshalb habt ihr denn gar nichts?" Michaila Saveliisch blickte ihm recht deutlich in die Aeuglein.

„Erbarme dich, das kannst du fragen? Hast ja alles ausgekauft von den Landleuten dort!" — er machte eine Handbewegung über die Schulter hin — „vor Neuenhof — Sacramenter!"

„Und weshalb habt ihr es denn nicht gethan, wie? Steht früher auf, dann habt ihr, was ihr braucht."

Ich glaube, der Dicke rang die Hände, und nun folgte das Angebot.

„Gebe dir, was du verlangst, 70, 80, 90 Kopeken für das Huhn; sie kosten dich selbst halb so viel."

„Hm — weiß nicht einmal, ob noch Wild verräthig ist. Mit Krebsen kann ich übrigens nicht mehr dienen, versprach sie bereits Gawrik."

„Ach was, der hat nur einen Oberst, mein Graf ist General, Ehrensache, Väterchen, biete zwei Rubel fürs Schock; die lassen sie ja nur den vierten Theil."

Michaila Saveliisch stand gelassen auf. „Na, weil du es bist, Andruscha." Dann setzte er schüchtig hinzu: „Wie gesagt — wegen der Rebhühner."

Er zog den Kellerschlüssel halb aus der Brusttasche und versenkte ihn wieder.

„Drei Stück drei Rubel! Sag ja! Stechen, sag ja! Ich werde dir's mein ganzes Leben danken!"

„Gemach, gemach — so lange brauch's nicht zu sein. Du meinst also fünf Rubel für die Rebhühner? Gallt sie dir, Täubchen; und Erdbeeren wolltest du auch? oder war es Ananas?"

„Ananas! Heilige Mutter Gottes von Kasan, Kerrr!" Die Augen des Dicken sprühten. „Eine Meskenitz aus gefrorener Sahne, Biscuit und Ananasdürchsch! Hol' mich der und jener! Michaila Saveliisch, was willst du für die Ananas?"

Und Michaila Saveliisch verabreichte den Bittenden das, was er wünschte, gab sogar noch eine frische Gurke zu. Das Geschäft trug ihm 15 Rubel und 50 Kopeken ein. So ging es tagtäglich, viele Wochen hindurch, und so wurde Michaila Saveliitsch mit der Zeit ein wohlhabender Mann.

Gelt, es lohnt, früh aufzustehen?

Während des Aufenthalts in Harsal mußte ich mich bei einer besondern Gelegenheit einer schmerzlichen Entsagung ergeben. Sie betraf Michaila's langes, schmales Aufgabenbuch, das, wie bereits erwähnt, seines gelehrten Inhaltes wegen meine tiefe Bewunderung erregt hatte.

Es war am Vorabend des Geburtstages meiner Schwester Nadjeschda. Die Feier sollte von mir in würdigster Weise begangen werden; das hatte ich beschlossen, und hierzu schien mir gerathen, ein Schlößchen, von tiefen Gräben umgeben, an der Grenze unser beiderseitigen Spielplätze zu errichten. Man muß sagen, daß mir Michaila nicht nur mit Rath und That, sondern mit gänzlicher Aufopferung seiner selbst beistand; mit edlem Eifer beseelt, hatte er sogar die Cigarre vernachlässigt. Als ging nach Wunsch; als wir jedoch, den Beziehung erhielt, das malerisch, aber etwas winkelschief gerathene, zwei Zoll hohe, mit Thürmen und Thürmchen versehene Gebäude in Augenschein nahmen, konnten wir uns der Ueberzeugung nicht verschließen, daß dem Gebäude dennoch eine gewisse Weihe fehle, selbe einzig und allein zu erreichen sei durch das Aufstecken der Fahne, die, am südlichen, nach Nadjeschda's breiter gelbem Thurm angebracht, sich überaus vortheilhaft ausnehmen werde.

Gesagt, gethan.

Da nun geschah das Verhängnißvolle.

Ich verlangte, weil mir das durchaus nothwendig schien, nicht nur ein blauweißes Fähnlein, sondern auch noch die Inschrift auf ihr: Villa Nadjeschda.

„Hm — Sjaschinka, gefällt mir auch ganz gut," meint Michaila Saveliisch zögernd, „wer soll sie aber anfertigen, die Inschrift? Kannst du es?"

Ich muß es bekennen, mir stieg der Unmuth zu Kopf; ich vermuthe sogar, daß ich dies durch ein heftiges Aufstampfen meiner Stiefel kundthat. Offenbar hörte mich Michaila; es wußte ja, wie es mit meiner Feder bestellt war.

„Warum nicht gar," erwiderte ich hochmüthig, „du selbst die Aufschrift machen."

Armer Michaila Saveliisch! Er wurde roth wie ein sechzehnjähriges Mädchen, dem man sagt, sie habe schöne Augen. Ich sah ihn wie so verlegen.

„Kleiner Barin," stotterte er, „weißt du es denn nicht? ich kann nicht schreiben."

Plötzlich fühlte ich mich nachsichtig gestimmt, war aber bis zugleich auch dermaßen verwundert, daß mir jedes andere Empfinden schwand.

„Wie? du kannst nicht schreiben? Aber das lange, schöne Aufgabenbuch, Michaila?"

„Das ist's ja eben! Der Mehlhändler im Eckhause schrieb sie mich und hier die Beschließerin ihrer Excellenz."

„Aber Michaila, wie alt bist du denn, daß du noch immer nicht schreiben kannst?"

„Alt genug, Sjaschinka, 42 Jahre; doch nun soll es anders werden!"

Ich fiel ihm ins Wort und glaube etwas gestammelt zu haben, ich wolle sogleich auf der Stelle schreiben lernen, um alsdann von meiner Gelehrsamkeit ihm abzugeben.

Davon wollte er nichts wissen und erklärte mir, daß er bereits mit meines Großvaters Schreiber, dem Urkundsführer Iwan, verabredet habe, er solle seine Ausbildung übernehmen. „Du könntest du eigentlich wollen, Sjaschinka, zur Freude deiner Großmama, die ja längst gewünscht, daß du etwas lernst. Er thun es natürlich heimlich," fügte er hinzu, hierdurch mir gute Schlauheit meinem ausgesprochenen Widerwillen gegen die Schreibkunst den bittern Beigeschmack nehmend.

Wir hielten Wort. Niemand erfuhr, so glaubte ich wenigstens, von unsern Bestrebungen, die des Abends unter Aufsicht des strammen Iwan in der Kinderstube vor sich gingen. Aber oh und weh! Wie bald wurd ich überflügelt! Bald diente sich Michaila Saveliisch der Tinte und des Papiers, während ich mich elendiglich auf der Schiefertafel abquälte.

„Ja, siehst du, Sjaschinka, das kommt daher, daß du zu viel spielst. Ich übe mich des Nachts. Man muß eben nur ernstlich wollen!"

Man muß eben nur ernstlich wollen! Später, viel später leiteten mich diese deine Worte, Michaila Saveliisch, und ich wußte dir Dank für den goldenen Rath, den du so schlicht gegeben.

* * *

Michaila Saveliisch hatte länger als zehn Jahre in tadellosem Wandel unter unserm Dache gelebt, als eines Tages die wunderbarste, merkwürdigste, ehrenvollzigendste Kunde das Haus durchlief. Wer hatte sie zuerst im Munde geführt? Die Nanja*), das Stubenmädchen, die Beschließerin oder der Thürsteher Pawel?

*) Kosenamen.

*) Der Name wird Saveliisch, also mit Betonung des e, gesprochen.

Katisch's und Mja's gar nicht zu erwähnen. Keiner wollte sie ausgesprochen haben, und dennoch schwirrte die eigenthümliche, verblüffende Nachricht die Gänge entlang, die Treppen hinauf und herab, bald hier, bald dort klingend, nicht greifbar, weil sie unbegreiflich, nicht verstanden, weil sie unverständlich war. Genug, an einem Sonntagmorgen stand die Milz fix und fertig vor meiner Großmutter. Die alte Dame faßte zwar die Angelegenheit von der heitern Seite auf, dennoch verbat sie sich den dummen Schnickschnack.

„Wie denn? Michaila soll auf Freiersfüßen gehen? Bewahre, davon kann nicht die Rede sein! Michaila macht sich nichts aus dem Liebeswerk, nein, nein, er denkt gar nicht daran! Michaila heirathen? Verbitte mir dergleichen übermüthigen müßigen Klatsch!"

Und dennoch irrte sie sich. Nun ja, es muß ausgesprochen werden: wir Kinder behaupteten seit vier Wochen nicht mehr den ersten Platz in jenem biedern Herzen, das uns bisher rückhaltlos gehörte.

Aber wie geschah dies nur? Trug etwa die neuerworbene Gelehrsamkeit, die Kenntniß des Schreibens die Schuld?

Nein. Marfa, Marfa, die Plötterin, that es!

Bereits hatten im Laufe der Zeit verschiedene Mädchen und Frauen dasselbe Amt vor ihr in unserm Hause verwaltet, ohne daß es Michaila Savelitsch je eingefallen wäre, sich um sie, ob jung und hübsch, ob alt und häßlich, auch nur im geringsten zu kümmern. Er sah sie kommen und gehen, seinem Herdfeuer die zu ihrer Thätigkeit nothwendigen heißen Bolzen entnehmen, in dem der Küche zunächst liegenden Plätterraum mit Linnen und Falteln hantieren, er vernahm ihre herausfordernden Scherze, heiter-laxen Lieder und gar manche mißbilligende Redewendung über den Junggesellenstand. Indeß allen dieser Lockungen gegenüber blieb Michaila kalt, gleichgültig, vornehm ablehnend.

So ging es viele Jahre hindurch, bis endlich seine Stunde schlug. Nun da aber glich meines Freundes Michaila Gemüth dem Alpenglühen nach Sonnenuntergang; auch dieses Gemüth erglühte, zwar spät, doch in um so wärmern Tönen.

Es war an einem kalten, rauhen Wintermorgen. Draußen hingen die Nebel grau, feucht und dichtgeballt über den Dächern und Straßen; es wollte nicht hell werden. Desto früh[illegible] knisterte das Holzfeuer im Küchenofen, desto heiterer klang das von Michaila Savelitsch gesungene Liedchen:

„Ach du Zeyst, du Zeygstein!
Junger Kaffeebaum" . . .

Dabei formte sich unter seiner Meisterhand ein saftiges Beefsteak nach dem andern. Er klopfte sie nach dem Rhythmus des Gesanges, gab ihnen das erforderliche Maß, die nöthige Ausdehnung und befreite sie kürzerhand mit der Würze, dem ätzigen Pfeffer, dem prickelnden Salz. Alsdann warf Michaila rasch und behend mit Künstlergriff das Beefsteak auf die Pfanne.

Da erstarb sein Liedchen — ein leiser Klagelaut war zu ihm gedrungen.

„Weibsleute wieder einmal!" wollte er ausrufen, doch auch diese Worte gelangten nicht zum Ausdruck.

Michaila Savelitsch gewahrte in seiner unmittelbaren Nähe etwas, worüber er alsbald in die größte Bestürzung gerieth.

Dieses Etwas bestand in zwei weißen Armen, von denen der eine dem mit kochendem Wasser gefüllten Kessel hielt, während der andere einen rothen Strützen vom Handgelenk bis zum Ellbogen zeigte.

„Verbrüht?" stammelte Michaila Savelitsch erschrocken, „und ich war es, der dich anstieß!"

Sein theilnehmender Blick erreichte das vorgereizte Antlitz der Verletzten, und aus den wunderhübschen Augen dieses Antlitzes löste sich eine einzige, große Thräne, die langsam und still auf meines Freundes ausgestreckte Hand niederglitt.

„Thut nichts, ist der Rede nicht werth, Michaila Savelitsch," beruhigte ihn schüchtern das Mädchen.

Diese Thräne, diese sanfte Antwort — in einem Augenblick streckten sie die ganze bisherige Standhaftigkeit des Bleibetreuen zu Boden. Fortan gehörte sein Herz der Kleinen, sein Verstand lief aber auf und davon, über alle Berge.

Michaila Savelitsch wußte zwar bestimmt, daß zur Linderung der Brandwunde irgendein Heilverfahren angewendet werden müsse, indeß mit dem Verbande war das Gedächtniß ebenfalls davongelaufen. Er riß sich die Stirn, er stöhnte, er wehklagte, er überhäufte sich mit Vorwürfen, denn es war klar: er hatte das Unglück veranlaßt! Dabei aber sah er nur das eine: die große, einsame Thräne und das schmerzlich-freundliche Lächeln auf Marfa's frischen Lippen. Immer von neuem verwühlte er sein Hirn; er fand nichts. Er gerieth außer sich.

Doch jetzt vernahm er eine Stimme; knarrend klang sie, knarrend und eintönig wie die einer Sprechmaschine, sie gehörte Petka, dem rothhaarigen Küchenjungen.

„Kalbfleisch, rohes Kalbfleisch," hörte Michaila Savelitsch.

„Richtig, Kalbfleisch! Kalbfleisch auf die Wunde gelegt, das ist das beste Heilmittel!" wiederholte er, wie von einem Zauberbann erlöst. „Du Lämmel!" fuhr er fort, „was steht du da wie ein brennendes Talglicht! Rühre dich, hole es herbei, das Kalbfleisch! Donnerwetter, wird's noch nicht?"

Michaila Savelitsch sah böse aus, als er den Küchenjungen anfuhr. Noch nie war dies in so schroffer Weise geschehen. Sonderbar, gerade da erwachte in ihm der Zorn, als die Liebe zum ersten mal sein Herz mit ihren Schwingen gestreift hatte?

Petka stand da wie angewurzelt, verdutzt; nun lief er eilig von dannen und holte das von ihm selbst anempfohlene Heilmittel herbei.

Du lieber Himmel, der eine macht's so, der andere so! Der wählt Rosen und zierliche Verse, der wirft Geld über Geld hin, der wiederum kleckt Schmeicheleien, um das Herz seiner Schönen zu erobern. Michaila Savelitsch wandte Kalbfleisch an. Mit bestem Erfolg allerdings, denn von dem Augenblick an, da das kühlende Fleisch auf Marfa's Arm den Brand löschte, entfachte es eine andere, hellodernde Flamme im Herzen des Mädchens, das auf Gnade und Ungnade sich meinem Freunde ergab.

Schloß nun hiermit seine Liebeswerbung ab?

Noch nicht, denn Marfa war eine Leibeigene.

* * *

Am letzten Abend der unter dem Zeichen der Blini*) mit Kaviar stehenden Butterwoche ließ sich Michaila Savelitsch bei meiner Großmutter anmelden.

Aber weshalb gab er gerade diesem Tag vor allen andern des Kalenderjahres den Vorzug, um zu außergewöhnlicher Stunde und in feierlichster Weise seiner Gebieterin aufzuwarten?

Michaila Savelitsch besaß eben Menschenkenntniß; er war ein geborener Diplomat.

Blini mit Kaviar gehörten zu den Lieblingsspeisen meiner Großmutter, und Michaila Savelitsch verstand sich auf die Zubereitung der Blini wie kein anderer. Er hat sie dünn, zart, bräunlich und — verdaulich. Ja, wenn die Blini, hoch übereinandergeschichtet und in einer schneeigen Serviette angerichtet, dampfend auf der Tafel erschienen, entstieg ihnen jener zusammenreizende Duft, dem zu widerstehen unmöglich war. Lag aber erst ein Häuflein silbergrauen Kaviars auf ihrer knusprigen und dabei doch weichen Fläche, da war es um jedermann geschehen. Plagte ihn der Hunger, oder war er schon längst gesättigt, gleichviel, unter einem Dutzend Blini that es keiner; dafür ließe man in der Butterwoche, durfte über die Stränge schlagen, und hier bot Michaila seine köstlichen Gaben. Die Fastenzeit mit ihrer schmalen Kost stand ja vor der Thür!

Michaila Savelitsch dankte zum zwar nicht auf die Dankbarkeit, wol aber auf die angenehme, durch seine Kunst heraufbeschworene Stimmung.

Er trat ein. Doch welche Wandlung hatte sich an ihm vollzogen! Schwarz gekleidet, das Haar gestutzt, auf der Brust die klinkende, für den Krimkrieg gestiftete Medaille am blauen, daneben das Georgenkreuz am schwarzgelben Band. Er trug sogar Handschuhe, weiße Handschuhe!

Feierlich, langsam näherte er sich der alten Dame, die vom Sofa aus im Schein der Lampe den Ankömmling mißtrauisch und scharf musterte.

„Was bringst dich her, Michaila?" begann sie barsch.

Er ergriff ihre Hand, führte sie an die Lippen, dann mit leichtem Räuspern hub er an:

„Belieben Sie zu sehen, Matuschka Tatiana Petrowna, es thut nicht gut, daß der Mensch allein lebe . . . So stehe es in der Bibel geschrieben . . . Auch der Herr Petrus sagt: Mann bewerbe dich . . . All die Zeit, das heißt seit vier Wochen, ging mir das im Kopfe herum" . . .

„Ei, ei, Michaila Savelitsch," unterbrach ihn die Gebieterin, „bist wol überstudirt, willst wol gar ins Kloster gehen, Mönch werden?"

Michaila Savelitsch trat zwei Schritte zurück, verbeugte sich tief, lächelte vor sich hin und fuhr alsdann unbeirrt in seiner Rede fort:

„Euere Excellenz. Jedes Schaf, auch das frommste in der Herde, kann sich einmal verirren, und das war es, was ich sagen wollte . . . das heißt nicht ganz so, aber ungefähr in dieser Weise . . . Kein Zaubertrank ist es gewesen, doch, beliebe zu sehen, so dergleichen etwas muß mich doch bezaubert haben . . . Marfa ist zwar noch sehr jung" . . . Er stockte, seufzte und brach endlich in die Worte aus: „Euere Excellenz Tatiana Petrowna, kommen Sie mir zu Hülfe, Mütterchen, sonst lauf ich davon, und es klebt unausgesprochen" . . . Auf des braven Mannes Antlitz perlten Schweißtropfen.

Die alte Dame ließ ihn nicht aus den Augen; sie saß steif und fest und regungslos da, während ein verstohlenes Lächeln ihre Lippen umspielte; doch verschwand dies alsbald.

„Thut mir leid um dich, Michaila," polterte sie heraus, „daß dich Anno 54 tapfer und brav in der Krim benommen, trägst gar das Georgenkreuz, und jetzt? . . . Paß! bist eine Memme geworden, Michaila, traust dich nicht, auszusprechen, was du sagen möchtest? Fliegt um Hülfe wie ein altes Weib? Pfui, schäme dich! . . . Na, und wenn du auf Freiersfüßen gehst und dir ein eigen Heim gründen willst, so rede doch! Dann wird also die Hochzeit sein, Michaila? . . . Muß das wissen, Dummkopf, weil ich deiner Marfa Brautmutter sein werde!"

Michaila Savelitsch schluchzte auf; er kniete nieder und küßte der alten Frau Hände ein über das andere mal; sie wehrte ihm zwar, aber er ließ sich nicht abweisen, er war zu glücklich!

Doch jetzt sprang er auf die Füße und stellte sich stramm soldatisch hin, es war ihm der wichtigste Theil seiner Ansprache in den Sinn gekommen, und würdevoll wollte er diesen anbringen.

„Mit Verlaub, Euere Excellenz, es gibt noch einen Punkt, einen geschäftlichen nämlich. Erstens: wollen Euere Gnaden mich auch ferner als Ihren unterthänigsten Koch behalten?"

Schweigend nickte die alte Dame mit dem Kopf, und ich glaube, sie sah zufrieden aus.

Er fuhr fort:

„Habe mich für die eben erwiesene Ehre ganz gehorsamst zu bedanken. Zweitens: beabsichtige, wenn Euere Excellenz genehmigen, mit Marfa ein Wasch- und Plättgeschäft einzurichten."

„Geht mich nichts an, kannst das halten, wie's dir beliebt," erwiderte sie ungeduldig, „übrigens mag alsdann deine Frau die Wäsche des Hauses mit besorgen, wenn sie nicht zu hohe Preise stellt natürlich."

„Mütterchen, das ist mehr, als ich hoffen durfte!" rief er freudig aus.

„Schon gut, schon gut . . . bist du endlich fertig?"

„Noch eins, Euere Excellenz: bin zwar selbst ein freier Mann, aber leibeige in Erwägung zu ziehen, Marfa ist Leibeigene. Da wollte ich gehorsamst bitten, mir das Mädchen zu verkaufen." Dabei fuhr er mit der Hand in die Tasche, aus der er ein Päckchen Banknoten sowie ein zierliches Schächtelchen hervorholte. Beides legte er auf den Tisch vor seiner Gebieterin Platz.

„Belieben zu sehen, es sind hundert wohlgezählte Rubel in Fünf-Rubel-Kassenscheinen. Das ist die Taxe für eine leibeigene Weibsperson, und hier ein Pfund Bonbons als Zugabe" . . .

„Was fällt dir ein mit deinen hundert Rubeln?" unterbrach ihn die alte Frau aufgebracht.

„Euere Excellenz" . . . stotterte der Erpeinigte, „ich dachte . . . ich glaubte . . . ich meinte . . . weil Marfa doch nur eine Weibsperson und keine Serle*) ist . . . Soll ich also mehr bieten, Mütterchen?"

„Narr, nimm deine Marfa und wisse, ich bin kein Schacherjude!" Sie schleuderte ihm das Geld zu. „Etwas anderes ist es mit den Bonbons; die werde ich behalten, Brüderchen."

Gab es einen glücklichern Menschen an jenem letzten Abend der Butterwoche als Michaila Savelitsch?

* * *

Gleich nach Ostern fand die Trauung statt.

Marfa wurde von ihrer Herrin reich beschenkt, indeß, den Brautstaat anzuschaffen, ließ sich Michaila Savelitsch nicht nehmen. „Belieke zu erwägen, Mütterchen," erklärte er meiner Großmutter, „der Hochzeitstag gehört mir, dem Gatten; das Kleid aber soll Marfa gemahnen: Michaila ist es, der es mir schenkte; ihm zu Ehren trug ich es in der Kirche; es begleitet mich in mein neues Heim, und dieses Heim gründete er mir, der Mann, dem ich Treue und Ergebenheit vor Gottes Altar gelobte."

Als die alte Dame jene Aeußerung im Kreise der Familie wiederholte, fügte sie nachdenklich hinzu: „Bei uns in der Gesellschaft gibt man solchen Dingen keine tiefere Deutung. Nun, mein wackerer Michaila, du sollst einen Ehrentag erleben, der dir für alle Zeiten unvergeßlich bleiben wird!"

Sie hielt Wort. Auf ihren ausdrücklichen Befehl wurde Marfa im Zimmer meiner Schwester festlich geschmückt, alsdann in dem Prunkgemach des Hauses, in Gegenwart der Familie und des gesammten Gesindes, empfing Michaila Savelitsch die Braut aus der Hand seiner Herrin: „Nimm sie, Michaila Savelitsch, und du, Marfa, halte meinen Michaila in Ehren!" Ich reichte das Heiligenbild, mit dem das Paar von der alten Frau eingesegnet wurde.

Nach der kirchlichen Trauung begann das lustigste Fest von der Welt in einem zu diesem Zwecke gemietheten Saal. Meine Schwestern ersannen den Ball, ich tanzte mit Marfa.

Da, als die Lust ihren Höhepunkt erreicht hatte, nahm mich Michaila Savelitsch auf den Schoß; wir saßen abgesondert in einer Ecke des Zimmers.

Er herzte und küßte mich, dann sagte er ernst, fast traurig:

„Kleiner Barin, lieber Sjaschinka, wir müssen uns nun trennen und werden nicht mehr miteinander spielen. Sieh, von jetzt ab habe ich andere Pflichten. Leb' wohl, mein Kind, mein lieber, lieber Junge, lebe wohl!"

*) Nur die männlichen Leibeigenen werden als „Serfen" bezeichnet.

*) Butterweigen-Pfannkuchen, welche nur während der Butterwoche gebacken werden.

Notizen.

In Wien hat sich eine Anzahl von Damen aus den besten Gesellschaftskreisen die löbliche Aufgabe gestellt, die zu Hause arbeitenden Frauen und Mädchen von dem wucherischen Zwischenhandel zu befreien, der die Noth der Handarbeiterin dazu benutzt, ihr das Erzeugniß mühevoller Thätigkeit um einen möglichst niedrigen Preis abzudrücken und sich selbst den Löwenantheil des Arbeitsertrages zuzuwenden. Dieser Aufgabe zu entsprechen, soll im Wege einer zu gründenden Vereinigung derselben gesteuert werden. Die geplante „Productivgenossenschaft für Frauenarbeit" bezweckt den Arbeitenden auf der ungeschmälerten Ertrag ihrer Arbeit dadurch zu sichern, daß sie in eigenen Verkaufslokalen den Absatz der von den Genossenschaftsmitgliedern gelieferten Erzeugnisse an die Kaufleute und das Publikum besorgt. Dabei will man zunächst im Wege des Massenverkaufes eine billigere Beschaffung der Materialien ermöglichen. Das erste, zur Gründung der Genossenschaft erforderliche Kapital soll durch öffentliche Sammlungen aufgebracht werden, und das Damencomité hat sich in diesem Sinne mit einem Aufruf an die Bevölkerung gewandt; später, sobald die Genossenschaft durch die regelmäßigen Beiträge ihrer Mitglieder ein eigenes Vermögen erworben hat, will man das ursprünglich durch fremde Hülfe beschaffte Betriebskapital zur Gründung einer Krankenkasse verwenden. Jedenfalls ist diesem menschenfreundlichen Unternehmen das beste Gedeihen zu wünschen, da die Verwirklichung eines so ernsthaften Gedankens von segensreichem Einfluß sein würde.

Welche Fortschritte das weibliche Erziehungswesen bei den Eingeborenen Indiens macht, und wie freudig dort den seiten der höhern zu nahrig gebildeten Frauen die Gelegenheit begrüßt wird, einen geregelten Schulunterricht zu genießen und sich mit zunehmender Intelligenz eine bessere Stellung zu verschaffen, zeigen die erfreulichen Berichte der einheimischen Schulbehörden. In der Präsidentschaft Bombay allein hat sich in diesem Jahre die Zahl der schulbesuchenden Hindumädchen auf 34,000 gegen 49,307 im vorigen Jahre) erhöht.

Vor mehreren Jahren errichteten in Taschkend, der Hauptstadt der russischen Provinz Sir-Darja in Centralasien, drei russische Kaufleute ein Krankenhaus nebst Klinik für muhamedanische Frauen. Dieser Gedanke erwies sich als ein sehr glücklicher und war gleich von Anfang an vom erfreulichen Erfolg begleitet, da eine solche Anstalt einem längst schmerzlich empfundenen Bedürfniß abhalf. Mit jedem Tage fanden sich mehr Patientinnen ein, die der ärztlichen Hülfe und des Raths in ihren Leiden früher entbehren mußten, weil kein Arzt bei ihnen zugelassen wurde; im Verlauf des verflossenen Jahres hatten die drei Doctorinnen nicht weniger als 15,000 Consultationen zu ihrer Kunst zu ertheilen.

Die passive Damen der großen wie der Halbwelt scheinen mit förmlicher Leidenschaft dem Cigarettenrauchen ergeben zu sein, denn in Paris allein beschäftigen sich drei große Fabriken ausschließlich mit der Herstellung von Damencigarretten und machen ein glänzendes Geschäft dabei. Die weißen dieser Cigaretten enthalten eine Spur von Opium, sodaß die Rauchenden sich also auf doppelte Art narkotisiren; ebenso werden der zur Verwendung kommende feine türkische Tabak großentheils noch parfümirt, und man bekommt Cigaretten mit Veilchen-, Heliotrop-, Jasmin-, Ylang-Ylang-Duft und sonstigen andern Wohlgerüchen, wodurch jede Dame sich dieselben nach ihrem Geschmack auswählen kann, obgleich die Männerwelt im ganzen und großen das Rauchen bei den Damen nicht liebt und es noch ganz besonders für eine Ketzerei erklärt, das köstliche Aroma des türkischen Tabaks mit Parfüm-Essenzen zu verderben.

Sole Agents for Australia
Sole Agents for Australia
Sole Agents for Australia

Illustrirte Zeitung.

Ankunft desselben in Berlin einen Empfang desselben nicht mehr möglich gemacht hatte. Die Begrüßung des fürsten Bismarck war die denkbar herzlichste, der Kaiser umarmte und küßte den Reichskanzler und drückte dem fürsten Minister die Hand. Die Reise nach Berlin legte der Reichskanzler im kaiserlichen Salonwagen zurück.

Der Kaiser hat die Anstrengungen der Reise anscheinend ohne Nachtheil für seine Gesundheit überstanden, ein Bulletin aus Charlottenburg vom 12. März meldet, daß der Kaiser eine gute Nacht gehabt habe, seine Beschwerden fühle, und daß die Reaktionen unbedeutend sei.

Proclamation Kaiser Friedrich's. — Am Tage nach seiner Ankunft erließ der Kaiser eine Proclamation, welche der unvergänglichen Verdienste des verblichenen Kaisers um die deutsche Nation und ihre Einigung gedenkt und dann wörtlich fortfährt: „Sicher in seiner eigenen Kraft ruhend, steht Deutschland geachtet im Rathe der Völker und begehrt nur des Gewinnens in friedlicher Entwickelung froh zu werden. Daß dem so ist, verdanken wir Kaiser Wilhelm, seiner nie wankenden Pflichttreue, seiner unablässigen, nur dem Wohle des Vaterlandes gewidmeten Thätigkeit, gestützt auf die vom deutschen Volke unwandelbar bewiesene und von allen deutschen Stämmen getheilte unerschütterliche Hingebung. Auf Mich sind nunmehr alle Rechte und Pflichten übergegangen, die mit der Krone Meines Hauses verbunden sind, und welche Ich in der Zeit, die nach Gottes Willen Meiner Regierung beschieden sein mag, getreulich wahrzunehmen entschlossen bin. Durchdrungen von der Größe Meiner Aufgabe, weiß es Mein ganzes Bestreben sein, das Werk in dem Sinne fortzuführen, in dem es begründet wurde. Deutschland zu einem Hort des Friedens zu machen und in Uebereinstimmung mit den verbündeten Regierungen sowie mit den verfassungsmäßigen Organen des Reichs wie Preußens die Wohlfahrt des deutschen Landes zu pflegen.

Meinem getreuen Volke, das durch eine jahrhundertelange Geschichte in guten wie schweren Tagen zu Meinem Hause gestanden, bringe ich Mein rückhaltloses Vertrauen entgegen, dem Ich die Ueberzeugung, daß auf dem Grunde der unterbrochen Verbindung von Fürst und Volk, welche, unabhängig von jeder Veränderung im Staatenleben, das unvergängliche Erbe des Hohenzollernstammes bildet, Meine Krone allezeit ebenso sicher ruht wie das Gedeihen des Landes, zu dessen Regierung Ich nunmehr berufen bin, und dem Ich gelobe, ein gerechter und in Treuen Mir ein treuer König zu sein. Gott wolle Mir seinen Segen und Kraft zu diesem Werke geben, dem Volke Mein Leben geweiht sein."

Erlaß an den Reichskanzler. — Gleichzeitig mit der Proclamation hat Kaiser Friedrich an den Reichskanzler und Präsidenten des Staatsministeriums Fürsten Bismarck ein Schreiben gerichtet, in welchem die Grundsätze für die Regierung des Kaisers dargelegt sind. Der Kaiser bezeichnet es als ein Recht des Langjährigen, viel bewährten ersten Dieners seines Vaters, der diesem ein treuer und muthmaßlicher Rathgeber gewesen, den Zielen seiner Politik die Form gegeben und deren erfolgreiche Durchführung gesichert habe, vor allem zu wissen, welche Gesichtspunkte für die Haltung der Regierung maßgebend sein sollen. Als erstes Grundgesetz wird die Stetigkeit der Verfassungs- und Rechtsordnungen bezeichnet. Die Grundlagen des preußischen Staates sollen von der Förderung der Reichsaufgaben unberührt bleiben, im Rechte dient die Achtung der verfassungsmäßigen Rechte der verbündeten Regierungen und des Reichstages zur Richtschnur, als oberstes Gesetz gilt dabei die Forderung der öffentlichen Wohlfahrt. Als sicherste Bürgschaft der Erhaltung dieser Aufgaben erkennt der Kaiser die ungeschwächte Erhaltung der Wehrkraft des Landes und der ausblühenden Marine, welcher durch Gewinnung überseeischer Besitzungen neue Pflichten erwachsen sind. Der Kaiser ist entschlossen, die Reichs- und Landesverfassung gewissenhaft zu achten, den Grundsatz religiöser Duldung aufrecht zu halten, das wirthschaftliche Gedeihen zu heben, weitertreitende Interessen zu versöhnen und unvermeidliche Mißstände zu mildern, ohne doch die Erwartung zu erregen, als ob es möglich sei, durch Eingreifen des Staats allen Uebeln der Gesellschaft ein Ende zu machen. Bei Erziehung der Jugend soll erhöhte weitere Verbreitung höherer Bildung angestrebt werden, ohne durch Halbbildung grade Gesinnungen zu schaffen und Lebensansprüche zu wecken, denen die wirthschaftlichen Kräfte der Nation nicht genügen können. Gottesfurcht und einfache Sitte bilden den besten Schutz gegen die Gefahren, welche eine Zeit schneller wirthschaftlicher Bewegung mit sich bringt. In der Staatsverwaltung sollen Sparsamkeit und Selbstverwaltung die Auflegung neuer Lasten vermeiden; es bleibe zu erwägen, ob nicht das Recht der Selbstbesteuerung der Selbstverwaltungsorgane zu beschränken sei. Ebenso sei eine Vereinfachung in der Gliederung der Behörden anzustreben und die Zahl der Beamten zu vermindern. Mäßige von Kunst und Wissenschaft auf kräftigen staatlichen und gesellschaftlichen Grundlagen wird als höchstes Ziel in Aussicht genommen. Der Erlaß schließt mit folgenden Worten: „Zur Verwirklichung dieser Meiner Absichten rechne Ich auf Ihre so oft bewährte Hingebung und die Unterstützung Ihrer bewährten Erfahrung. Möge es Mir beschieden sein, dereinst unter einmüthigem Zusammenwirken der Reichsorgane, der hingebenden Thätigkeit der Volksvertretung wie aller Behörden und durch vertrauensvolle Mitarbeit sämmtlicher Klassen der Bevölkerung Deutschland und Preußen zu neuen Zielen in friedlicher Entwickelung zu führen. Unbekümmert um den Glanz rauschbringender Ereignisse, werde Ich zufrieden sein, wenn dereinst von Meiner Regierung gesagt werden kann, sie sei Meinem Volke wohlthätig, Meinem Lande nützlich und dem Reiche ein Segen gewesen!"

Der wohlgemeinteste Friedrich III."

Mannigfaltigkeiten.

Hofnachrichten.

Die Ueberführung der sterblichen Ueberreste Kaiser Wilhelm's vom Palais nach dem Dom, wo die Beisetzungsfeier der kaiserlichen Leiche und dem 19. März stattfand, erfolgte in der Nacht vom 11. zum 12. Die feierliche Beisetzung im Mausoleum zu Charlottenburg ist für Freitag den 16. angesetzt. Von den fürstlichen Leichen, welche der Bestattung beiwohnen werden, seien hervorgehoben: Der König Albert und die Prinzen Georg und Friedrich August von Sachsen, die Prinzen Ludwig und Leopold von Bayern, Herzog Wilhelm von Württemberg, der Großherzog von Sachsen-Weimar, der Kronprinz Rudolf von Oesterreich, der Prinz von Wales mit seinem ältesten Sohne, der Herzog von Aosta, der Großfürst-Thronfolger von Rußland nebst den Großfürsten Nikolaus und Michael (Cheimen des Kaisers), der König der Belgier mit dem Grafen von Flandern, der König von Rumänien, Prinz August von Portugal (Bruder des Königs), der Kronprinz von Dänemark.

Kaiser Friedrich war durch die Nachricht vom Ableben seines kaiserlichen Vaters tief erschüttert, doch blieb sein Allgemeinbefinden befriedigend. Der Schlaf in der Nacht zum 10. März war gut und erquickend. Am 10. vormittags 9 Uhr trat der Kaiser mit Gemahlin und Töchtern von San Remo die Rückreise nach Deutschland an. (Siehe Wochenschau.)

Auf die Nachricht von der bedrohlichen Erkrankung des Kaisers langten der Großherzog und die Großherzogin von Baden mit ihrer Tochter, der Kronprinzessin von Schweden, am 8. März früh in Berlin an; ihnen schloß sich der nachmittags eingetroffene Kronprinz von Schweden an. Prinz Heinrich und die Erbprinzessin von Meiningen, der Großherzog von Hessen und Prinzessin Irene trafen am 9. März abends von San Remo die Rückreise nach Deutschland an. Die Ankunft in Darmstadt erfolgte am 10. früh, von wo Prinz Heinrich und seine Schwester allsbald die Weiterreise fortsetzten; sie langten abends in Berlin an.

Die Königin von Sachsen ist am 6. März abends von München nach Nizza am Gardasee weitergereist und am 7. nachmittags dort angekommen. König Albert bei München am 8. abends wieder verlassen und ist am 9. früh in Dresden eingetroffen.

Der regierende Fürst Reuß jüng. Linie hat seine Cur in Dresden beendet und ist nach Gera zurückgekehrt.

Der Kaiserin von Oesterreich begibt sich am 15. März mit der Erzherzogin Maria Valerie zu einem mehrwöchentlichen Aufenthalt nach England.

Die Erzherzogin Maria Josepha von Oesterreich begibt sich auf ärztliches Anrathen nach Meran.

Das Befinden des Königs der Niederlande ist noch immer großen Schwankungen unterworfen. Die mit heftigen Schmerzen auftretenden krampfartigen Anfälle seines Uebels erscheinen nicht ganz unbedenklich.

Anläßlich der Silbernen Hochzeit des Prinzen und der Prinzessin von Wales fand am 10. März abends bei dem Jubelpaare ein festliches Bankett statt, welchem die Mitglieder der Königlichen Familie, der König der Belgier und der Kronprinz von Dänemark mit Gemahlin beiwohnten. Nachher hatten der Prinz und die Prinzessin in Marlborough House die Glückwünsche ihrer fürstlichen Verwandten, des diplomatischen Corps, der Minister und hohen Hofbeamten u. s. w. entgegenzunehmen. Aus dem In- und Auslande waren zahlreiche Telegramme und Geschenke ein. Die Corporation der City überreichte das silberne Modell des Rathhauses.

Der Kronprinz von Griechenland hat am 11. März Leipzig verlassen und ist zunächst nach Berlin gereist.

Ehrenbezeigungen.

Der Herzog von Sachsen-Koburg und Gotha hat unter der Bezeichnung Herzog-Ernst-Medaille eine neue Verdienstauszeichnung gestiftet. Dieselbe ist zur Anerkennung solcher Verdienste bestimmt, für welche der Einheimische Hausorden und die Medaille für Wissenschaft und Kunst nicht geeignet erscheinen. Die Herzog Ernst-Medaille ist in Silber gepreßt und trägt auf der Vorderseite des Herzogs Bildniß, auf der Rückseite eine allegorische Vorstellung, mit der Inschrift: „Principes munerum auctores". Die Medaille wird in zweifacher Form mit oder ohne Oese verliehen und die erstere an einem grün-weißen Bande getragen.

Dem Gutsmaninder Dr. v. Gegler in Berlin wurde am 4. März durch eine Deputation der Akademie der Künste unter Führung ihres Präsidenten Prof. Becker das Diplom überreicht, wonach derselben die Wahl zum Ehrenmitgliede der Akademie bestätigt wird.

Der König von Griechenland hat dem Verlagsbuchhändler Leo Woerl in Würzburg das Ritterkreuz des griechischen Erlöserordens verliehen.

Der König von Italien hat dem Professor der pathologischen Anatomie an der Universität zu Neapel Dr. Otto Bitter v. Schuh (aus Hof in Bayern gebürtig) das Comthurkreuz des St. Mauritius- und Lazarus-Ordens verliehen, nicht allein als Anerkennung seiner wissenschaftlichen Leistungen, sondern hauptsächlich wegen des Verdienstes Schuh's, daß aus seiner Schule bereits eine große Zahl tüchtiger Assistenten und Docenten hervorgegangen ist, welche in Neapel und an anderen italienischen Universitäten Lehrstellen für die verschiedenen Zweige der Pathologie innehaben.

Festkalender.

Ein seltenes Jubelfest beging der Hof- und Justizrath Dr. Hille in Jena. Sie vielen Jahre Secretär des Allgemeinen Deutschen Musikvereins, welcher vom Jahre 1859 als Letter der akademischen Concerte in Jena gegründet hat. Der Jubilar, ein Freund Liszt's, wurde vom Großherzog persönlich begrüßt und empfing zahlreiche Ovationen, darunter Secretär der Stadt, der Universität, des Allgemeinen Deutschen Musikvereins u. s. w. Abends fand zu Ehren des Gefeierten ein Concert statt.

Das Festcomité für das Hutten-Sickingen-Denkmal hat beschlossen, am 21. April eine Feier des dreihundertjährigen Geburtstages Ulrich von Hutten's in Kreuznach zu veranstalten und am 22. Mai die feierliche Grundsteinlegung für das Denkmal auf der Ebernburg vorzunehmen. Die deutschen Fürstlichkeiten sowie die Spitzen der Behörden der Rheinprovinz und der bayerischen Pfalz laden zu dieser Feier eingeladen werden.

Die Centenarfeier König Ludwig's I. wird nach den Beschlüssen des Centralcomités am 9. und 10. Juli in München abgehalten werden. Am 8. Juli abends wird das Fest durch Glockengeläute und Böllersalutiren in den Königl. Residenzen eingeleitet. Der 9. Juli beginnt mit Kanonendonner, Glockengeläute und Musik von den Thürmen. Dann schließt sich Gottesdienst in den Kirchen. Von der Frauenkirche und der ersten protestantischen Kirche aus formirten sich sodann die Theilnehmer an dem festzuhaltenden Zuge, welcher sich zum Denkmale des Königs in der Prinzregentenstraße begibt, um dort den Manen des Fürsten zu huldigen. Den Abend nehmen die Enthüllung der Büste des Königs in der Ruhmeshalle und ein glänzendes Feuerwerk auf der Bavariahöhe ein. Den zweiten Festtag erfüllt Theaterfeier. Vorwiegend findet großes Festzug zum Denkmal des Königs auf dem Odeonsplatz statt, für den Nachmittag ist Armeeparade und Abmarsch im Lauf des Alten Nachbarn, für den Abend allgemeine Illumination angesetzt.

Vereinsnachrichten.

Das vierzehnte 1. Heft des „Correspondenzblattes des Allgemeinen Deutschen Schulvereins" berichtet, daß sich im letzten Vierteljahr 1887 neue Ortsgruppen bildeten in der Provinz Brandenburg zu Eberswalde, Friedeberg, Luckau, Rathenow, Ziesitz und Wittenberge, in der Provinz Posen zu Rakel, in der Provinz Sachsen zu Merseburg, Mühlhausen und Weißenfels, in der Provinz Hannover zu Celle und Neustadt, in Hessen-Nassau zu Höchst a. M. und Limburg a. d. L., in Mecklenburg zu Schwerin und Wismar, in Großherzogthum Hessen zu Offenbach und Worms, in Sachsen-Weimar zu Eisenach und Weimar; außerdem wurden noch Ortsgruppen zu Teltow, Gera, Hildburghausen gegründet; auch im Ausland entstand ein Zweigverein, nämlich zu Solothurn in der Schweiz. Die Gesammtzahl aller Ortsgruppen dürfte nunmehr auf reichlich 300 gestiegen sein. An Spenden gingen in den letzten zwei Monaten des Vereinsjahres 883 ℳ ein; außerdem ergaben der Centralbestand 3617 ℳ zum Zweck der Agitationsreise. Zu Ortsgruppenbeiträgen wurden im letzten Vierteljahr 1887 2068 ℳ eingenommen, an Einzelbeiträgen für deutsche Schulen in Russland, namentlich Oesterreich, in dieser Zeit bewilligt 1750 ℳ.

Der Verein zur Förderung der Moorcultur im Deutschen Reich hielt am 23. Februar seine Generalversammlung in Berlin ab. Prof. Dr. Hugo Grahl erstattete den Geschäftsbericht, dem zu entnehmen war, daß die Moorculturausstellung einen guten Erfolg bewirkt habe und dadurch für die dafür gemachten Anregungen belohnt sei. Der Verein zählt jetzt 500 Mitglieder. Als Ort für die Sommerversammlung wurden die gräflich Schwerin'schen Besitzungen bei Friedland (Mecklenburg) genannt. Eine im Sommer 1889 zu veranstaltende Moorculturausstellung wird in Magdeburg stattfinden. Prof. Dr. Alexi-Berlin, der Vorsteher der Moorculturstation in Bremen, hielt einen Vortrag über „die Colonisation im Hochmoor", an welchen sich Mittheilungen über die Moorcolonisation in verschiedenen Gegenden seitens anderer Redner anschlossen. Den Schluß bildete eine Besprechung über die neueren Erfahrungen in der Moorcultur.

Der nächste ordentliche Verbandstag der deutschen Berufsgenossenschaften wird am 7. Mai in Köln stattfinden. Auf der Tagesordnung steht in erster Reihe ein Antrag des geschäftsführenden Ausschusses, den §. 1 der Satzungen, wie folgt, abzuändern: „Der Verband der deutschen Berufsgenossenschaften hat den Zweck, eine Vereinigung für den Meinungsaustausch und den gemeinsamen Angelegenheiten der Berufsgenossen auf dem gesetzlich zugewiesenen und noch ferner zuzuweisenden Gebieten zu bilden und die gemeinsamen Angelegenheiten der Berufsgenossen auf dem gesetzlich zugewiesenen und noch ferner zuzuweisenden Gebieten zu fördern. Abstimmungen haben nur eine informatorische Bedeutung und binden die einzelnen Berufsgenossenschaften nicht." Von sonstigen zur Verhandlung gestellten Anträgen sind zu erwähnen: die Begründung einer Lehranstalt für die Ausbildung verständiger Arbeiter in gefährlichen Erwerbszweigen, die Kostenbefreiung einer Deutschheit über die bisher erfolgten Unfallverhütungsvorschriften der Berufsgenossenschaften für die Jahre 1885 baldmöglichste Ausstellung für Unfallverhütung, die Gewährung des Besuches von Bädern und Heilanstalten für verletzte Arbeiter zur Wiederherstellung ihrer Gesundheit sowie eine Verordnung mit dem Deutschen Reichstag über die Festsetzung deutscher Gutachter.

Von der Organisation der deutschen Turnerschaft, der nunmehr gegen 2500 Vereine mit etwa 150 000 Mitgliedern angehören, gibt das „Handbuch der deutschen Turnerschaft" ein umfassendes Bild. Man erhält daraus eingehende Nachrichten über die einzelnen Verwaltungszweige der Gesammtführung. Das Archiv der deutschen Turnerschaft, in welchem die gesammte neuere Turnliteratur, ein großer Theil der heimischen älteren Literatur u. s. w. enthalten sind, hält gegen 3000 Bände. Die Jahn-Zeitung, welche seit 1877 Turnerzeitungsvereine besitzt, hat bisher an Festen für alte und invalide Turnbrüder sowie für Bäume und Steine von Turnplätzen 29 470 ℳ und an Unterstützungen 2110 ℳ gewähren können. Der Gesammtbesitz der Zeitung beträgt 21 115 ℳ. Die 1846 ins Leben gerufene Stiftung zur Errichtung deutscher Turnplätze hat bisher 23 000 ℳ gesammelt, und es werden nunmehr zum ersten mal an drei Orten Turnhallenbauten durch die jetzt ermöglichten Zuschüsse aus dieser Stiftung unterstützt. Die Sammlungen werden fortgesetzt.

Der Deutschen Bibliophilen-Gesellschaft in Berlin sind durch Königl. Cabinetsordre die Rechte einer juristischen Person verliehen worden.

Der Sächsische Kreisturntag wird am 2. und 3. April in Waldheim abgehalten.

In Dresden wird vom 16. bis 18. Juni der 3. Deutsche Stenographentag abgehalten werden. Derselbe wird den Theilnehmern ein Blumenfest, einen Commers, Festessen, Festspiel im Residenztheater, eine Dampferfahrt nach der Bastei und dergl. bieten. Das Lokalcomité (Adresse: Lokalcomité für den 3. Deutschen Stenographentag, Dresden) ist zu jeder näheren Auskunft gern bereit.

Der Verein für Geschichte der Deutschen in Böhmen zählte in abgelaufenen 20. Vereinsjahre im ganzen 1418 Mitglieder, darunter 15 Ehrenmitglieder und 31 Stifter. Die Einnahmen betrugen 6003 fl., die Ausgaben 5371 fl., das Vereinsvermögen 18 649 fl. Die Bibliothek des Vereins erhielt auch im letzten Jahre eine ansehnliche Bereicherung und umfaßt nunmehr 16 000 Bände und Broschüren. Das Archiv wurde durch Zutauf von Originalurkunden, Abschriften und Siegeln vermehrt und der Kunstsammlung werthvolle Bereicherung zugeführt. Die numismatische Sammlung wurde neu geordnet. Mit 119 wissenschaftlichen Vereinen des In- und Auslandes wurde reger Verkehr und Schriftenaustausch unterhalten.

Der Verein der Thierärzte in Oesterreich, dem jetzt 422 Mitglieder angehören, hielt am 1. März in Wien seine 12. Generalversammlung ab. Aus dem erstatteten Rechenschaftsbericht des Kassiers war zu ersehen, daß der größte Theil der Einnahmen des letzteren der Unterstützung der Witwen des ersten Oesterreichischen Thierärztegesetzes gewidmet war. Oberregierungsrath Thierarzt Lydtin in Karlsruhe wurde wegen seiner Verdienste um den Verein zum Ehrenmitglied ernannt.

In Brüssel hat sich unter dem Namen Deutscher Gesellenverein eine Gesellschaft unter der Leitung des Abbé Beder gebildet, welche die Errichtung einer großen deutschen Herberge für deutsche Handwerker und Arbeiter unternimmt. — Der in Brüssel seit Jahren sehr bestehende Schützen-Verein zur Unterstützung hülfsbedürftiger Personen zählt jetzt 417 Mitglieder. Die Einnahme des Vereines betrug einschließlich der Gaben der Kaiser von Deutschland und von Oesterreich, des Königs der Belgier ꝛc. sowie des Vermögens von 1886 21 173 Frs., ferner 17 551 Frs. an Unterstützungen verausgabt worden. Der Activenbestand beträgt 3000 Frs.

Unfälle.

Laut Meldung aus Hirschberg erstickte am 9. März abends im Petitzgerlache ein mährischer Bauernknecht, indem drei Männer vom Schnee verschüttet wurden.

Bei den Erdarbeiten an dem Fort Großherzog von Baden bei Contrexéville, Straßburg, wurden am 7. März gegen Abend acht Maiarbeiter durch einen Erdrutsch verschüttet; fünf derselben haben hierbei den Tod gefunden.

In der chemischen Düngerfabrik von Zimmermann auf dem Domdeich zu Ludwigshafen ereignete sich am 5. März ein Unglücksfall. Eine regenerirkeberdichtige Transmission, welche sich über einem mit Säuren gefüllten Kessel befand, sollte durch einen Schlosser repariert werden. Als der Werkführer nach dem vier Arbeit verschiedenen Gehilfen sah, fand er denselben bereits auf dem Kessel liegen. Der Werkführer wollte ihm zu Hülfe eilen, fiel aber in eine mit Säure gefüllte Grube. Andere Arbeiter, die gleichfalls Hülfe leisten wollten, erlitten dasselbe Schicksal. Als vier Leute verunglückten neun Arbeiter, von denen zwei bisjetzt gerettet sind, während die andern sich in derselben Lage befanden. Drei davon sind schwer krank.

In Gibing ist wieder eine ganze Familie durch Kohlenoxydgas erstickt aufgefunden worden. Als man am 2. März in die Wohnung des Arbeiters Seydler eindrang, fand man den Vater und drei Kinder bereits todt, die Frau schwerer noch athmend, während zehn zum Theil erwachsene Kinder noch lebten und rasch an frischer Luft gepflegt wurden. Der am Abend vorher stark angeheizte Ofen war so früh geschlossen worden.

Das bekannte Hotel Gütsch bei Luzern ist laut Nachricht vom 10. März abgebrannt.

Schwer betroffen wurde in den letzten Tagen die Textilindustrie von Reichenberg in Böhmen. Fast brannten in Verlaufe von zwölf Stunden die Spinnerei in Harzdorf, die Eigmund'sche Tuchfabrik in Pürsel und die Stärke- und Leimsiederei und Ferdinand Wäller in Parsdorf nieder.

Durch ein in der inneren Stadt Wiens am 7. März abends 10 Uhr ausgebrochenes Feuer geriethen viele Personen in höchste Lebensgefahr, und es ereigneten sich die aufregendsten Scenen. Die im ersten Stock gelegenen Lokalitäten im Hause Bäckerstraße 10, das Etablissement zur Bauernmarkt und Marienhof, waren in Brand gerathen. Schnell griff das Feuer um sich, und als die Feuerwehr erschien, war bereits die Treppe vom Erdgeschoß bis zum Dachboden des vierstöckigen Gebäudes eingeäschert. Verzweifelt riefen die am gefährdeten Bewohner um Hülfe. Mittels Sprung- und Rettungsnetz, Schiebleitern und Rettungsschläuchen wurden nach und nach 45 Personen in Sicherheit gebracht, und gelang der Löschung des Feuers, sodaß dasselbe auf das genannte Haus beschränkt blieb. Weitere Scenen trugen Brandwunden davon, ein Feuerwehrmann erlitt schwere innere Verletzungen.

Am Eingang des Hafens von Visby auf der schwedischen Insel Gotland sind am 3. März neun Personen ertrunken. Während eines Schneesturmes wurden von dem Bergungsdampfer Hermes vier Mann in einem Boote ausgerichtet, um die Bergung zu verhindern. Das Boot füllte sich mit Wasser, und die Leute ließen ins Meer. Zwei Rettungsboote eilten zu Hülfe, das eine, vom Bootsbau und mit fünf Mann besetzt, rettete die Geretteten auf, ehe dabei trieb das Boot außerhalb des Wellenbrechers, kenterte, und alle neun Personen fanden den Tod.

Eine Feuersbrunst hat in der Nacht zum 4. März das Kloster und Pensionat St. Joseph zu Abbeville in Frankreich (Somme-Departement) zerstört. Von den Nonnen und Pensionärinnen ist keine umgekommen, aber von den Retterin sind elf Personen, theils Leute der Löschmannschaft, theils Einwohner verwundet worden, darunter drei schwer.

An der Küste von Guyenne ist der französische Dampfer Alexandre in Nacht untergegangen. Die Mannschaft und einige Passagier retteten sich in den Schiffsbooten, aber 60 Passagiere sind ertrunken.

Die Nachrichten über die Unfälle durch Lawinen in Piemont nehmen kein Ende. In dem Weiler Giaria bei Issen sind neun Leichen aus einer Lawine. In Piano Audi verschüttete eine andere Lawine 13 Menschen. In Talecona verloren drei, in Monte Sera neun, in Alta Stura sechs, in Valle Grande in Stura neun, in Mezzenile acht Menschen unter den Schneemassen ihr Leben. Aus den entlegenen Thälern fehlen noch die Nachrichten. Der an vielen Stellen 3 bis 5 Mtr. hohe Schneewall verhindert das sonst überschwenglichen Rettungsgangen der Hülfe leistenden Behörden, Truppen und Einwohner.

Bei dem Brande, welcher Graudenz's Aktiengesellschaft in Gebolen bei Neustadt am 21. Februar zerstört hat, sind sieben Personen umgekommen und zwei Schauspielerinnen schwer verletzt worden. Auch der Eigenthümer hat Brandwunden erhalten. Der Brand war nicht versichert.

Ford Motor Company's Big Rouge Plant Is Now Producing Tractors at the Rate of 1,000 a Day

Beachtung, um so mehr, als das laute Ausrufen der Blätter polizeilich nicht gestattet wurde. Erst nach 10 Uhr standen sich Männer, und bald bildeten sich überall in der innern Stadt um das Palais ernste Gruppen, um die Trauerkunde zu besprechen. Inzwischen hatte sich auch der Himmel, der schon am Morgen etwas aufgeheitert hatte, wieder verdüstert; ein dichter Regen rieselte nieder und verdüsterte die trübe Stimmung. Wenige Minuten vor 10 Uhr ertönten vom Westen der Stadt her die ersten Schüsse des 1. Garde-Artillerieregiments, welches beordert war, die Trauersalven abzugeben. Dumpfem Donner gleich, rollte der Schall über die Stadt hinweg. Die Officiere hatten bereits Trauer angelegt, auch Civilpersonen bekundeten äußerlich ihre Trauer durch angeheftete Florschleifen. An mehreren Stellen wurden Extrablätter mit der Trauerkunde an die Säulen geklebt, um die sich schnell die Menschen versammelten. Auf dem Hauptsteigrandenamt war der Andrang ein gewaltiger.

Die sichere Trauerkunde wurde namentlich auch durch die aus den Schulen nach Hause geschickten Kinder in die äußern Bezirke der Stadt getragen und erregte überall Bestürzung und das Gefühl innigster Wehmuth. Knaben und Mädchen drängten sich auf den Straßen mit traurigen Gesichtern um die Erwachsenen heran, die mit zitternder Hand das den Tod verkündende Extrablatt hielten. Pferdebahnwagen und Droschken mußten an ungewohnter Stelle halten, und ihre Fahrgäste schlossen sich den bewegten Gruppen an, in denen hier und da die tieferschütternde Nachricht mit lauter Stimme verlesen wurde.

Ganz Berlin war plötzlich eine einzige große Familie geworden, einig in Leid und Trauer. Ueberall lagerte tiefe Niedergeschlagenheit auf den Gesichtern. Das Preußenbanner mit seinen ernsten Farben flatterte von den Häusern, auf den Giebeln, nicht selten flankirt von schwarzen Florfahnen. Wohin man sah, waren Bilder des Kaisers, der Kaiserin, des Kronprinzen zu sehen, überall standen Porträtbüsten des Kaisers mit Trauerschleifen und Vorbeerkränzen geziert.

Neben den vorstehend kurz geschilderten Scenen, die den Meister wiedergeben, welchen die Todesbotschaft in der Hauptstadt erzeugte, enthält eine der beigefügten Illustrationen auch eine bildliche Darstellung von der Vereidigung der in Berlin stationirten 3. Escadron des Regiments Gardes du Corps, die in den Stallräumen des genannten Truppentheils am 10. vormittags vorgenommen wurde.

Todtenschau.

Wilhelm I., Deutscher Kaiser und König von Preußen, Markgraf zu Brandenburg, Burggraf zu Nürnberg, Graf zu Hohenzollern, souveräner Herzog von Schlesien und der Grafschaft Glatz, Großherzog von Niederrhein und Posen, Herzog zu Sachsen, Westfalen und Engern, zu Pommern, Lüneburg, Holstein und Schleswig ꝛc. ꝛc., der zweite Sohn des Königs Friedrich Wilhelm III. und der Königin Luise, Regent seit dem 9. October 1858 und König als Nachfolger Friedrich Wilhelm's IV. seit dem 2. Januar 1861, gekrönt in Königsberg am 18. October 1861, nimmt durch Proclamation an das deutsche Volk am 18. Januar 1871 zu Versailles die Würde eines Deutschen Kaisers an, ein Fürst, der zu den seltensten Herrschergestalten aller Zeiten gehört, in dessen Charakter sich Kraft und Entschiedenheit mit Weisheit, Mäßigung, milder Herzensgüte und höchster Pflichttreue auf das schönste vereinten, im deutschen Volke Wilhelm der Siegreiche benannt und doch Europas Friedenshort, der Patriarch unter den Monarchen der Erde, vermählt am 11. Juni 1829 mit Auguste, Prinzessin von Sachsen-Weimar-Eisenach, am 22. März 1797 geboren, † in Berlin früh um 8½ Uhr am 9. März.

Amos Bronson Alcott, der bekannte amerikanische Professor und Philosoph, der Freund des Dichters Ralph W. Emerson, † in Concord, Massachusetts, fast 90 Jahre alt.

Louisa May Alcott, amerikanische Schriftstellerin, durch zahlreiche Schriften für die weibliche Jugend, namentlich durch ihr Buch „Little women" bekannt, 1832 zu Germantown in Pennsylvanien geboren, † zu Concord, Massachusetts, am 6. März. Sie war die Tochter des vorstehend genannten Prof. Alcott, den sie nur um wenige Tage überlebte.

Dr. Karl Theodor Bayrhoffer, einer der drei in der vermuthlichen Zeit ohne Urtheil und Recht abgesetzten marburger Professoren (mit Snivelier Jordan und Bruno Hildebrand), 1848 in der kurhessischen Ständeversammlung auf der äußersten Linken, nach dem Einzug der Bundestruppen nach Kassel gerichtet, am 14. October 1812 zu Marburg geboren, † am 3. Februar in Lenn Jordan, Wisconsin.

Moritz v. Blankenburg, Wirkl. Geheimrath, Generallandschaftsdirector und Vorsitzender des pommerschen Provinzial-Ausschusses, ein Gönner unserer alten Schlages, † auf seinem Gute Jamminthausen im regenwalder Kreise in Pommern am 3. März im 73. Lebensjahre.

Giacomo di Brazza, italienischer Afrikaforscher, der erfolgreiche Forschungsreisen längs des Ogowe-Flusses gemacht hat, ein Bruder des in französischen Diensten stehenden Congoforschers Pierre Brazza, † in Rom zu Anfang März, 30 Jahre alt.

Johann Dietrich Büttinghaus, der Begründer und frühere langjährige Vorsteher des Knabeninstituts Zeppelinwiese, Verfasser mehrerer Schulbücher, † in Ludenscheid im 74. Lebensjahre.

Dr. Ludwig J. Caro, Hofapotheker in Dresden, als Chemiker und Pharmaceut von Ruf, auch als eifriger Alterthumsforscher bekannt, † daselbst am 27. Februar.

Wladimir Czacki, Cardinal der römischen Kirche, 16. April 1834 zu Posen geboren, † in Rom am 8. März.

A. W. Dahl, Rentier, Mitglied der ersten Kammer des schwedischen Reichstags, einer der Leiter der dortigen Schutzzollpartei, † in Stockholm am 7. März.

Fürst Wladimir Galitzin, kaiserl. russischer Generaladjutant und General der Cavalerie, Oberstallmeister ꝛc. ꝛc. ꝛc., † in St. Petersburg am 4. März.

Eduard Gerhardt, geschätzter Landschafts- und Architekturmaler, dessen Aquarelle aus Spanien und Italien große Anerkennung gefunden haben, 1812 zu Erfurt geboren, † in München am 4. März.

Dr. Nils Abraham Gyldén, emeritirter Professor der Universität Helsingfors, als Docent der griechischen Sprache und Literatur hochgeschätzt, Stifter des Finnländischen Kaufvereins, Vater des Astronomen Hugo Gyldén, † in Stockholm am 29. Februar, 83 Jahre alt.

Johann v. Hake, königl. bairischer Generallieutenant z. D., † in Bamberg am 8. März im 90. Lebensjahre.

Guido Holzknecht, Director der Lloyddruckerei in Triest und Herausgeber der „Triester Zeitung", † daselbst am 7. März.

Dr. jur. Wilhelm Henle, Obergerichts-Vicepräsident z. D. in Braunschweig, † daselbst am 6. März im Alter von 86 Jahren.

Dr. G. Hense, Gymnasialdirector z. D., durch seine „Schulsprache-Untersuchungen" und „Stories" vortheilhaft bekannt, † in Schwerin am 5. März im 70. Lebensjahre.

Aurel Holthoff, Justizrath, lange Jahre hindurch einer der hervorragendsten Anwälte und Vertrauten Berlins, ein Freund von Lasalle, † in Wiesbaden am 2. März, 59 Jahre alt.

Jaskewitz, Opernsänger und Regisseur am königl. Theater in Wiesbaden, der über 40 Jahre eine Stütze der dortigen Oper war, † daselbst am 8. März, 81 Jahre alt.

August Jezler, Landmaler und der Calenberg-Grubenhagen'schen Landschaft in Hannover, Verfasser des Werkes „Aus Hannovers Vorzeit", † in Hannover am 6. März.

Sir Rikes Cooper Key, britischer Admiral, von 1872 bis 1879 Präsident der Seeschule in Greenwich, abelnder Beisitzender des britischen Gerichtshofes in den nordamerikanischen und westindischen Gewässern, † in Madrederat am 3. März, 69 Jahre alt.

Ewald August König, einer der fruchtbarsten deutschen Romanschriftsteller der Gegenwart, am 22. August 1834 zu Barmen geboren, † in Köln in der Nacht zum 9. März.

Lasius, Oberbaurath z. D., ein Veteran der Freiheitskriege, † in Oldenburg am 4. März im 91. Lebensjahre.

Ladoin, Abbé in Metz, seit Jahrzehnten um die mexer Alterthumsforschung und namentlich als Münzenkenner verdient, Verfasser eines französischen Werkes über die Museen in den Rheinlanden und an der untern Mosel, † in Metz am 8. März im 79. Lebensjahre.

Urbain Olivier, beliebter Novellenschreiber, † in Vevey, im schweizerischen Canton Waadt, 76 Jahre alt.

Dr. J. Pantschitsch, serbischer Staatsrath, Universitätsprofessor und Director des Botanischen Gartens sowie Präsident der Akademie in Belgrad, der berühmte Botaniker der orientalischen Flora, † daselbst am 8. März im 74. Lebensjahre.

Karl Frhr. v. Richthofen, namhafter Jurist und Forscher auf dem Gebiete der deutschen Rechtsgeschichte, von 1842 bis 1860 Professor an der Universität Berlin, wo er über deutschrechtliche Materien, Handels- und Wechselrecht las, 1849 Mitglied des Erfurter Parlaments, später des preußischen Abgeordnetenhauses, auch literarisch thätig, am 30. Mai 1811 zu Damsdorf bei Strzegom i. Schl. geboren, † daselbst am 6. März.

Gustav Roberti-Tornow, früherer Rittergutsbesitzer in Pommern, der dort zu den Bahnbrechern auf landwirthschaftlichem Gebiete gehörte, in den siebziger Jahren Vertreter des regenwalder Kreises im Landtage, ein Neffe der Rahel Varnhagen, † in Berlin am 8. März im 68. Lebensjahre.

Paul Ruschpler in Dresden, in weiteren Kreisen bekannter Rosenzüchter und Rosenkatalogschreiber, geboren am 17. April 1832, † in Dresden am 28. Februar.

Franz Schwann, königl. Hofbuchhändler in Düsseldorf, der Inhaber der angesehenen L. Schwann'schen Verlagsbuchhandlung daselbst, die 1847 in Neuß gegründet wurde, † in Düsseldorf in der Nacht zum 6. März.

Paul v. Semsitsch, bekannter ungarischer Parlamentarier, k. k. Oberstlieutenant, 1885 zum lebenslänglichen Mitglied der ungarischen Magnatentafel ernannt, vor 1848 Führer der Conservativen, nach dem Ausgleich Präsident des Abgeordnetenhauses, auf den ungarischen Reichstagen von 1861 bis 1865 einer der ersten Redner in den Reihen der Deak-Partei, am 18. Januar 1811 auf dem Familiensitze Sárd geboren, † in Budapest am 5. März.

Georg Ritter v. Troggenburg, k. k. Oberstwald- und Mitglied des österreichischen Herrenhauses, von 1855 bis 1859 Handelsminister, später Statthalter von Tirol, † in Bozen in der Nacht zum 8. März.

Baron Oscar de L'Escalopier, namhafter belgischer Heraldiker, † laut Nachricht aus Brüssel im Alter von 70 Jahren.

Briefwechsel mit Alten und für Alle.

Viele Leser. — Wir geben hier ein Facsimile der letzten Unterschrift, welche Kaiser Wilhelm I. in den letzten Tagen vor seinem Tode unter das Actenstück gesetzt hat, das den Reichskanzler mit Stellvertretung des Reichstages ermächtigen sollte. Fürst Bismarck hatte, wie er selbst in seiner dem wichtigen Akte im Krankenzimmer am 7. März mittheilte, den Kaiser gebeten, nur mit den Anfangsbuchstaben des Namens zu unterzeichnen; der Kaiser schrieb aber mit zitternder Hand das vollen Namenszug, ein wahrhaft rührendes Zeugniß der bis zu den Tod währenden Pflichttreue des unvergeßlichen Monarchen.

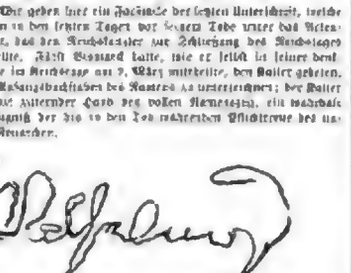

R. in Salzburg. — Wir empfehlen Ihnen die Lektüre von Franzenshuber's „Aufsätzen über die Schopenhauer'sche Philosophie", „Nachträgen aus Schopenhauer's Werken" und die Schrift „Schopenhauer, von ihm, über ihn".

A. M. in Trier. — Derartige Anfragen eignen sich nicht zur Beantwortung an Briefwechsel. Eine chemische Zeitschrift, z. B. die von Dr. H. Krocke in Köthen, werde Ihnen weiteren Aufschluß ertheilen.

Abonnent P. in K. — Weder der Artillerieoberstlieutenant W. noch der Diplomat W. ist verheirathet.

J. M. in Wien. — Der, Herr in Wien und Prof. Hausik in Prag haben Werke über Phrenologie herausgegeben, welche in allen Buchhandlungen zu haben sind. Eine praktische Anleitung ist die Lektüre solche schwer zu erlernen.

C. F. in San Francisco. — Scherr's „Acht" dürfte Ihnen das Gewünschte bieten.

Für Lateiner. — Wir bemerken, Ihrem Wunsch unerfüllt haben zu müssen, da der Beitrag nicht für uns geeignet ist. Unverbindlich ist uns, trotzdem Ihre Namen verschwiegen.

F. M. in Stuttgart. — Wie Prof. Dr. Bopp kürzlich in einem Vortrage erörtert hat, ist das Wort Kunde seinem Ursprunge und von den ältesten eingeborenen Missionaren auf uns gekommen. Ulrich bedeutet Stern oder Rad, Heidsbäcke, die zusammengetragen werden, und in deren Mitte man einen Altarstein errichtete, sind die Kleinen Heidsbäcker, die zugleich als Versammlungsorte dienten. Es sie hinzu sich auch die Sage des Tänzes, dabei sie öfter als Hexentanzplätze besprochen wurden. Solche Steinkreise hatte man bereits im Orient. Die Juden trugen, ihre in der Bibel zu lesen, 12 Steine aus dem Jordan nach Gilgal und stellten die Denkmäler in ihre Mitte. An der Stelle der Steinkreise entstanden allmählich andere heilige Anlagen.

O. M. in Brünn. — Derartige Sprache, welche auf der Seite von den rechten Wegen geradet weit, ist nach einer Mittheilung des Professors Dr. Auerbach in Halle die Sprache, welche sich missbildete Taubstumme durchschnittlich 400 Mk. Menschen bedienen. Noch ist lügt die Hinsprache, deren sich über 100 Mk. Menschen bedienen, dann kommt die englische Sprache mit gegen 100 Mk. und die russische mit über 70 Mill. Menschen. Die deutsche Sprache reden über 57 Mk., die spanische 42 bis 43 Mill. Menschen, worauf die französische Sprache folgt. Portugiesisch wird nur von etwa 14 Mk. gesprochen, abgesehen von den auf 10 Mill. geschätzten Negern der portugiesischen Colonien, welche größtentheils ins Englische unterschiedener ihre eigentliche Muttersprache ersetzen.

W. B. in Hartenau. — Das erwartungsvolle aufgeregte Gesicht des berühmten nämlichen Hofschauspielers Seydelmann Schwerpferdmann, wenn wir uns recht erinnern, bei all den Aufführungen des Stückes „Schwerpferdmann" und zum Beispiel in seiner Wohnung

Culturgeschichtliche Nachrichten.

Kirche und Schule.

— Denjenigen sächsischen Candidaten der Theologie, welche nach Beendigung ihrer Universitätsstudien kein Unterkommen finden können, bietet das evangelisch-lutherische Landesconsistorium in Dresden insofern seine Hülfe an, als dasselbe beabsichtigt, unter gewissen ernste Verhältnissen, und jedoch die verfügbaren Mittel ausreichen, bei bedürftiger Veranlassung behufs ihrer Fortbildung und Einführung in das geistliche Amt unterzubringen. Wahrscheinlich wird auch den betreffenden angehenden Geistlichen, welche übrigens während ihres Aufenthalts bei einem ältern Amtsbruder sich jederzeit der Pflegung in eine andere Stelle zu gewärtigen haben, eine kleine Remuneration zugebilligt werden. Candidaten, welche sich zur Benutzung stellen wollen, haben sich zu diesem Behuf unter Einreichung eines Lebenslaufs an das Landesconsistorium zu wenden.

— Der Erzbischof von Posen hat den Religionslehrern an den höhern Lehranstalten seiner Erzdiöcese ein neues Kunstschreiben übersandt, wonach die polnischen Schüler die zur Texte zu Hause Katechismen und biblische Geschichtsbücher in polnischer Sprache zur Hand haben sollen. Ferner darf den Gymnasialen und Realschulern polnischer Nationalität der Vorbereitungsunterricht zur Beichte und Communion nur in polnischer Sprache ertheilt werden.

— Der fürstbischöfliche Delegat und Probst von St. Hedwig in Berlin, Aßmann, ist zum preußischen Ehrenbischof ernannt worden.

— In Wien traten am 6. März sieben österreichische Bischöfe unter dem Vorsitz des Cardinal-Erzbischofs Ganglbauer zur Berathung der Anträge Lueger-Heinrich-Liechtenstein zusammen. Es dürfte von ihnen ein gemeinsamer Hirtenbrief über die confessionelle Schule erlassen werden.

— Die Evangelische Allianz hatte durch eine von ihren Sectionen in England, Nordamerika, Dänemark, Holland, Deutschland und der Schweiz unterzeichnete Adresse den Zaren um Schutz der Glaubensfreiheit der Lutheraner in den Ostseeprovinzen gebeten. Im Auftrag des Zaren hat nun der Oberprocurator des heil. Synod, Pobedonoszew, die Adresse mit einer ablehnenden Kundgebung beantwortet, in welcher mit scharfen Umrissen die Stelle bezeichnet wird, welche die orthodoxe Kirche nach dem Bewußtsein eines der einflußreichsten Russen im Organismus des russischen Volkslebens und der ganzen Menschheit einnimmt. Das russische Reich habe die hohe Mission erhalten, früh zu stehen auf der Wacht zwischen zwei Welttheilen, nicht auf die eine oder andere Seite neigend, bis der Finger Gottes die Zeit anzeige zum friedlichen Zusammentreffen von Ost und West im Geiste christlicher und culturvoller Ideen. Es habe diese Pflicht erfüllt. Den orthodoxen Glauben vor Schwankungen und der Angriffen zu wahren, bilde die nächstgute historische Pflicht und ein Lebensbedürfniß Rußlands. In einer Mischung religiöser und weltlicher Bestrebungen seien die abendländischen Confessionen gleichzeitig in Rußland erschienen. Protestantismus geht darauf in seinem politischen Nichts zu den heftigsten Angriffen gegen den Katholicismus und Polenthum sowie gegen das Lutherthum und seine Vertreter in den baltischen Provinzen über. Die Nachkommen der deutschen Ritter kämpften auch heute noch um die alleinige Herrschaft in diesem Gebiete, und das Katholikenthum decke, wie früher der Katholicismus, diesen Kampf mit dem Banner der Religion. Die Zeit für ein friedliches Zusammengehen der christlichen Ideen des Ostens und Westens sei noch nicht gekommen, die westlichen Bekenntnisse seien in Rußland noch nicht frei von westlichen Zielen, von Herrschsucht und sogar Anschlägen gegen die Integrität Rußlands. Die Veröffentlichung dieser Antwort an die Evangelische Allianz hat in den baltischen und evangelischen Kreisen St. Petersburgs den ungünstigsten Eindruck gemacht, ebenso unter den Katholiken.

— Der Deutsche Einheitsschulverein hält seine zweite Hauptversammlung am 4. und 5. April in Cassel ab. Vorträge werden halten der Gymnasialdirector Bormann über den gegenwärtigen Stand der Einheitsschulbewegung, Prof. Bartshausen aus Hannover über das Verhältniß der höhern Einheitsschule zur technischen Hochschule und der Gymnasialdirector Dr. Heußner in Cassel über das Lateinische in der Einheitsschule.

Universitätswesen.

— „Die Mängel deutscher Universitätseinrichtungen und ihre Besserung" ist eine Schrift des ordentlichen Universitätsprofessors Dr. E. Hasse in Breslau betitelt, welche kürzlich erschienen ist, und deren kritische Tendenz schon der Titel andeutet. An den Grundlagen der Universitäten und ihrer Organisation will der Verfasser durchaus festgehalten wissen, seine Kritik wendet sich nur gegen solche Einrichtungen, welche er für mangelhaft und der Verbesserung bedürftig hält. Als solche bezeichnet er: 1) das Berufungswesen, 2) das Privatdocentenwesen, 3) das Pensionswesen, 4) das Vorlesungssemester (Dauer des Semesters), bez. der Ferien, 5) das Promotionswesen, 6) das Honorarwesen.

— Ein Mitglied ihrer theologischen Facultät verliert die Universität Tübingen demnächst an Halle, indem Prof. Kawerau als Nachfolger Schlottmann's dahin geht. — Der ordentliche Professor a. D. Geh. Bergrath Dr. Gerhard vom Rath in Bonn wurde zum ordentlichen Honorarprofessor in der philosophischen Facultät daselbst ernannt. — Prof. Köhler in Würzburg folgt einem Ruf als ordentlicher Professor in der juristischen Facultät der berliner Universität. — Der außerordentliche Professor Dr. Hermann Schell ebendaselbst ist ordentlicher Professor in der theologischen Facultät der dortigen Universität geworden. — Prof. Dr. F. Kohlrausch in Würzburg hat die Berufung für die ordentliche Professur der Physik in Straßburg auf Ostern angenommen.

— Der Maler Treidler in München ist zum Professor des Freihandzeichnens an stuttgarter Polytechnikum ernannt worden.

— Der Comment alter Corpsstudenten, der am 3. März zu Berlin in der Philharmonie abgehalten wurde, gestaltete sich zu einer dem Ernst der Zeit entsprechenden patriotischen Feier. Der Kaisertoast brachte der Vorsitzende Staatsanwalt Tabemann aus. Unter den eingegangenen Telegrammen war namentlich das der alten, gleichfalls zum Kneipabend versammelten deutschen Corpsstudenten in St. Petersburg Beifall hervor. Beim Semestertoaste brachte der Vertreter des ältesten 115. Semesters, Geheimrath Peters aus Stralsund, seinem Studiengenossen, dem Reichskanzler Fürsten Bismarck, einen Salamander dar.

— In Freiburg i. B. war das Verbindungsleben im letzten Semester ein ziemlich reges. Die frischklingende Bezeichnung Gymbria, die bisher keine Farben trug, hat sich im Laufe des Semesters als Farbenverbindung (weiß grünen Band) aufgethan. Der Zahl der Landsmannschaften, leider nur durch die Satzung, Silesia vertreter, wurde sich nächstens durch die Padonia vermehren, die schon jetzt als nicht farbentragende Verbindung besteht. — In Czernowitz, dieser österreichischen Pflegestätte deutscher Wissenschaft inmitten der verschiedensten Nationalitäten, besteht anläßlich die Akademische Lesehalle die Feier ihres Bestehens in das 25. Vereinssemester. Von den vor einigen Jahren in dieser Hochschule bestandenen, nachher aber eingegangenen Verbindungen haben sich im letzten Semester die Burschenschaft Arminia und das Corps Rheinania wiedererlangen und sind in ein Paukverhältniß zueinander getreten.

— Das sächsische Cultusministerium macht bekannt, daß auch mit den Regierungen von Württemberg, Hessen und Braunschweig vereinbart worden ist, für die Zulassung zu den Staatsprüfungen im Maschinenbau, Bauingenieure und Hochbau sich das Studium auf den technischen Hochschulen in den beiderseitigen Staaten als einander gleichstehend anzuerkennen. Es wird dies unter Bezugnahme auf die Bekanntmachung, welche die gleiche Vereinbarung mit der preußischen Regierung enthält, zur öffentlichen Kenntniß gebracht.

— Die polenfreundlichen Studenten haben, wie berliner Blätter berichten, einen „Aufruf an die Commilitonen" drucken lassen und den übrigen russischen Universitäten gesandt. In diesem Aufrufe gelangen ihre Wünsche zum Ausdruck. Nicht auf vollständiger Verfassung des neuen Statuts bestehen sie darin, sondern nur auf Aenderung einzelner Paragraphen. Vor allem verlangen sie die Wiederherstellung der Selbstwahl der Professoren unter sich, anstatt der Ernennung durch den Staat. Ferner: die Einführung des frühern Universitätsgerichts und Inhibirung der jetzigen Ordnung, wonach den Inspectionen alle Rechte zustanden; vollständigen Ausschluß der Inspectoren bei der Bestimmung über die Vertheilung der Stipendien; wesentliche Einschränkung der Macht der Inspectionen, um dem jetzigen Spionenwesen ein Ende zu machen; Aufhebung der Bestimmung, wonach nur Söhne wohlhabender Eltern zc. zur Universität zugelassen werden; Beseitigung des vollkommen unfähigen Rectors Wladislawlew und Rückberufung des Rectors Antonowitsch und des Professors Otto Müller.

Naturkunde und Reisen.

— In der Märzsitzung der berliner Gesellschaft für Erdkunde werden einige Mittheilungen von Interesse gemacht. Von dem Amerikaforscher Dr. v. Steinen liegen neue Nachrichten aus Cuiaba vor, denen zufolge er die Erforschung der Quellflüsse des Xingu erfolgreich beendet hat, im Mai die Rückreise anzutreten gedenkt und im Herbst voraussichtlich in Berlin eintreffen wird. Von hohem wissenschaftlichem Werth dürfte eine Expedition werden, welche der deutsche Geolog Griesbach im Auftrag des Emirs von Afghanistan in diesem Lande ausführen wird, um die Mineralschätze Afghanistans zu erforschen. Griesbach gedenkt dieser der Communication an, welche die russisch-englische Grenze in Asien festzustellen hatte. Für die neue Expedition sind zwei Jahre in Aussicht genommen.

— Der berliner Geograph Prof. Kiepert beabsichtigt in Begleitung des Archäologen Dr. G. Fabricius in den Monaten April bis Juli eine Forschungsreise durch die bisher wenig bereisten Theile des westlichen Kleinasiens auszuführen.

— In Berlin hat sich unter dem Namen Deutsch-Afrikanische Minengesellschaft eine Gesellschaft von wissenschaftlichen Männern gebildet, welche eine Expedition lediglich zu wissenschaftlich-technischen Zwecken auszurüsten gedenkt, um festzustellen, welchen technischen Werth die neuentdeckten Goldlager in Südwestafrika haben. Die Leitung dieser Expedition wird ein früherer Docent einer deutschen Bergakademie übernehmen; zwei geübte und praktisch erfahrene Bergingenieure werden ihn begleiten. Die Goldlager sollen auf ihre Abbaufähigkeit und auf ihren Goldgehalt geprüft werden.

— Der Chemiker Frémy in Paris, Director des Naturwissenschaftlichen Museums und Mitglied der Akademie, hat dieser letztern Körperschaft wirkliche Rubinen vorgezeigt, die er auf künstlichem Wege hergestellt hat. Schon vor 12 Jahren hatte er ein Verfahren entdeckt, mittels dessen er dem Rubin ähnliche Krystalle zu erzeugen wußte. Er erhitzte in einem Schmelztiegel eine Mischung von Bleioxyd und fertigte Thonerde mit doppeltfluorsaurem Kali. Aber es war ihm nicht gelungen, die Krystalle aus dem flüssigbleihaltigen Blei auszuscheiden. Im letzten Jahre hat er zusammen mit seinem Assistenten Verneuil neue Versuche angestellt, bei denen er das Bleioxyd durch Flußspath und zum Theil Borsaure ersetzte. Die aus dieser Mischung ausgeschiedenen Krystalle bilden sich in einer weißen, porösen Masse, die man nur in einer mit Wasser gefüllten Flasche zu schütteln braucht, um das Loslösen der Krystalle zu bewirken. Das Gelingen der Krystallisation hängt von der genauen Einhaltung des erforderlichen Wärmegrades ab.

— Ein neues Mineral, Metalonchidit genannt, ist in der Grube St. Veradard, in den Bergwerken unterhalb Hausach an der Kinzig gehörig, entdeckt worden, wie die österreichische „Zeitung für Berg- und Hüttenwesen" meldet. Die Krystallform des neuen Minerals ist rhomboidisch, der Combination des Skalenoeders entsprechend, jedoch sehr in nadelförmiger Richtung verlängert. Skalinbarkeit ist nicht zu beobachten, der Bruch eisenoft sich als muschelig, die Härte des sehr spröden Metalls ist = 7. Die Farbe ist zinnweiß mit einem Stich ins Gelbliche. Der Strich ist schwarz, der Glanz sehr starker Metallglanz. Das specifische Gewicht beträgt 6,4. Das Mineral verwittert leicht. Das frische wird von Salzsäure kaum angegriffen, von erwärmter Salzsäure aber leicht gelöst. Von besonderem Interesse ist noch neben dem Silbergehalt des Metalls, daß sich auch Spuren von Platin und Gold in dem Metalonchidit finden.

— Andor Semsey in Budapest hat der dortigen Naturwissenschaftlichen Gesellschaft 8000 Fl. zur Verfügung gestellt, um ein Werk von Otto Herrmann über die Vogelwelt mit besonderer Rücksicht auf die in Ungarn vorkommenden Vogelarten herausdrucken zu lassen.

Alterthumskunde.

— Ein Heiligthum der Kabiren auf dem Wege zwischen Theben und Theopia, welches Pausanias erwähnt, ist aufgefunden worden. Kleine Bronzefiguren, besonders Stiere, zum Theil mit altertümlichen Inschriften, welche in letzter Zeit im Kunsthandel auftauchten, hatten die Vermuthung nahe gelegt, daß dieses Heiligthum von Unbefugten heimlich ausgebeutet werde. Einige Mitglieder des Deutschen Archäologischen Instituts benutzten darauf eine zufällige Anwesenheit in Theben, um dieser von ihnen bemerkten Spur nachzugehen, und vermochten auch wenigstens annähernd richtig die Lage des Heiligthums zu bestimmen, während eine genauere Untersuchung durch die Unruhe des Volkers verhindert wurde. Das dem griechischen Einsiedlerleben des griechischen Gesetzgebers, Hrn. Karavatas, ist dann die genaue Bestimmung des Ortes gelungen, die durch eine dort aufgefundene Steininschrift noch bestätigt wird. Näheres werden erst planmäßige Ausgrabungen lehren, welche sofort von seiten des Deutschen Archäologischen Instituts in Angriff genommen werden sollen.

— Ein jüngst römischer Mosaikfußboden ist in einem Garten zu Salisbury in England bei Ausgrabungen gefunden worden. Der Gegenstand des Bildes ist eine Schlacht zwischen Griechen und Persern. Die jugendlichen Krieger in griechischer Rüstung, mit bloßem Haupt schreitend gegen einer Masse von Kämpfern mit wallenden Gewändern und hoher Hartmütze. Er sieht einen orientalischen König zu Pferde, welcher auf einem Streitwagen fährt. Wahrscheinlich sind die beiden großen Schlachten, welcher das Schicksal des Perserreiche entschieden. Das Mosaik ist wunderschön ausgeführt. Die Plätzchen und alle aus natürlichem Stein gebildet und künstlerisch zusammengesetzt.

Militär und Marine.

— Aus Danzig wird gemeldet, daß von der Militärverwaltung Vorbereitungen für die Errichtung vierter Bataillone bei den dortigen Infanterieregimentern getroffen werden. Noch im Laufe dieses Jahres sollen sowol die beiden in Danzig stehenden Garnisonregimenter wie auch das 128. und das 44. Infanterieregiment vierte Bataillone erhalten.

— Infolge des vom preußischen Kriegsministerium im Januar 1887 erlassenen Preisausschreibens für Gewehre in einer zerlegbaren Maunschaftsbaracke waren 288 Gewehre eingegangen. Das Preisgericht hat vier zur engern Wahl gezogen. Diesen Arbeiten Preise zuerkannt, und zwar drei erste Preise von 3000 ℳ dem Gewehr der Firma Gebrüder Loewe in Berlin, den zweiten Preis von 2000 ℳ dem Gewehre des Gewehrfabrikmeisters Schirrmeyer in Spandau und des Regierungsbaumeisters Vetter in Berlin. Der dritte Preis von 1000 ℳ wurde getheilt und zur Hälfte dem Gewehre des Bauunternehmers Haenle in Berlin, zur andern Hälfte dem des Gewehrfabrikmeisters Schmidt in Straßburg i. E. zuerkannt.

— Die deutsche Torpedobootsindustrie steht gegenwärtig in höchster Blüte. Die Firma von A. Schichau in Elbing hat in den letzten zehn Jahren 130 Torpedoboote gebaut, und zwar 20 für Rußland, 64 für die deutsche Marine, 14 für Italien, 5 für die österreichisch-ungarische Marine, 14 für die chinesische und 3 für die türkische Marine, die übrigen sind nicht genannte Marinen. Neuerdings hat die italienische Regierung wieder 20 große Hochsee-Torpedoboote in Auftrag gegeben; dieselben haben eine Länge von 45 Mtr., und es ist von der Firma Schichau für dieselben die außerordentliche Geschwindigkeit von 26 Knoten garantirt. Die übrigen fünf Boote haben eine Länge von 30 Mtr. und erhalten eine Geschwindigkeit von 22 Knoten. Außerdem hat die österreichisch-ungarische Marine augenblicklich drei Hochseeschiffe von 3500 Pferdekraft und 23 Knoten Geschwindigkeit bei Schichau im Bau, desgl. die türkische Admiralität zwei große Torpedobootsreconnoissenschiffe von je 3500 Pferdekraft.

— In neuster Zeit sind in England ergiebige Versuche mit Schnellfeuerkanonen vorgenommen worden. Die Sir Benjamin Richards Elswick Ordnance Company hat in den letzten Tagen Versuche mit einer 12-Centimeter-Kanone angestellt, welche die Aufgabe hatte, die gebräuchlichen Panzerungen bei den Torpedobooten zu durchschlagen, und die gepanzerten Fahrzeuge von den großen Schlachtschiffen abzuhalten. In dieser Hinsicht hat nun ein in den Fabriken der Armstrong Gesellschaft zu Elswick hergestelltes Schnellfeuergeschütz die Zweckmäßigkeit auf sich gelenkt, welches in zwei Armen zu 4½ bez. 5½ Zoll (12 bez. 16 Centr.) Kaliber hergestellt werden ist. Das erstere schleudert ein Geschoß von 40, das letztere ein solches von 70 Pfd., und es können in einer Minute zwölf, bez. zehn Schuß abgegeben werden. Bei jenen Kanonen beträgt die Anfangsgeschwindigkeit etwa 1920 Fuß in der Secunde. Bei einem Erprobungsversuche erhielten zehn Schuß aus dem neuen 4½ Zoll-Geschütz in 47⅘ Secunden, während der gleiche Anzahl aus einem gewöhnlichen 6zölligen Hinterlader 5 Min. 7 Sec. kamirte. Die Ergebnisse sollen in jeder Hinsicht befriedigt haben. Die Sterblichkeit des Feuers beruht auf der besondern Herstellung der Patrone, bei welcher das Geschoß mit der Pulverladung in einer dünnen Hülle vereinigt ist, sodaß die ganze Ladung wie eine Patrone des Infanteriegewehrs gehandhabt wird. Das Abfeuern erfolgt auf elektrischem Wege.

Handel und Industrie.

— Das „Reichsgesetzblatt" veröffentlicht den kaiserlichen Erlaß, betreffend die Aufnahme einer Anleihe auf Grund des Gesetzes vom 28. Februar 1888. Derselbe ermächtigt, daß im Zwecke der Verwaltung des Reichsheeres ein Betrag von 278 333 562 ℳ durch eine nach den Bestimmungen des Gesetzes vom 19. Juni 1868 zu verwaltende Anleihe beschafft und zu diesem Zweck ein entsprechender Betrag von Schuldverschreibungen, und zwar über 200, 500, 1000, 2000 und 5000 ℳ ausgegeben werde. Die Anleihe ist mit jährlich 3½ Proc. vom Hundert am 2. Januar und 1. Juli zu verzinsen. Die Tilgung des Schuldkapitals erfolgt in der Art, daß die durch den Reichshaushaltsetat dazu bestimmten Mittel zum Ankauf einer entsprechenden Anzahl Schuldverschreibungen verwendet werden. Dem Kaufe dieser das Kündigungsrecht vorbehalten.

— Die allgemeine deutsche Anstalt zur Versicherung des Lebens, die Lebensversicherungsbank für Deutschland zu Gotha, macht bekannt, daß sie jetzt das Kriegsrisico für alle ihre Versicherten, welche infolge der allgemeinen Wehrpflicht Kriegsdienste leisten müssen, sowie für die Nichtcombattanten der Armee bestehen oder jede besondere Gegenleistung mit übernimmt, mit daß sie auch die combattanten Mannschaftssoldaten gegen Entrichtung einer während der Dauer der Dienstpflicht zu zahlenden Zusatzprämie von drei vom Tausend der Versicherungssumme versichern will.

— In Leipzig hat sich am 6. März eine Vereinigung gebildet, bestehend aus den Firmen P. A. Herzenberg, J. P. Limburger Jun., Max Pötzger und Wenz u. Co., welche die regelmäßige Abhaltung von Rauchtabakmessen in Leipzig anstrebt. Es sollen nur Producentenlagerhäuser, also nur solche aus einer Hand, zur Verlegung zugelassen werden. Die erste Auction wird gelegentlich der Ostermesse am 10. April stattfinden.

— Der Verein deutscher Eisen- und Stahlindustrieller hielt kürzlich in Berlin seine Generalversammlung ab. Die auf der Tagesordnung stehende Berathung über die Invalidenversicherung wurde vertagt, weil der erwartete Gesetzentwurf noch nicht vorlag. Beschlossen wurde jedoch, inzwischen weiteres statistisches Material zu sammeln, so auch darüber, wie viele der neu eintretenden Arbeiter andern Branchen als der Eisenindustrie und dem Maschinenbau, also andern Berufsgenossenschaften angehören. Die Angelegenheit des preußischen Landeseisenbahn- Proc. des Kautpreises für die im kaufmännischen Verkehr abgeschlossenen Kauf- und Lieferungsverträge gab zu erneuten Verhandlungen intensiven Veranlassung, als auch nach der letzten Verordnung des preußischen Finanzministers eine in allen Landestheilen gleichmäßige Ausführung des Stempelgesetzes noch nicht erlangt zu sein scheint. Weiterhin war der in Serbien von deutschen Eisen erhobene Zollsatz Gegenstand der Besprechung, auch wurde auch zu Belgrad ergehende Musterlager aufmerksam gemacht.

— Die in Halle stattgehabten Verhandlungen des Vereins deutscher Salinen und Salzbergwerke haben das Ergebniß gehabt, daß an Stelle der bisher geplanten Verkaufsvereinigung ein Verband abgeschlossen worden ist, der zunächst die Privatsalinen umfaßt und vom 1. April ab eine Erhöhung der durchschnittlichen Verkaufspreise um 20 ₰ auf 100 Kilogr. beabsichtigt. Die staatlichen Salinen von Preußen, Bayern, Württemberg und Baden sind nicht hergetreten. Es ist nun zunächst an die sämmtlichen staatlichen Salinen eine Aufforderung ergangen, entweder beizutreten oder mit dem Verbande Vereinbarungen abzuschließen oder wenigstens eine schriftliche Verpflichtung zur strengen Befolgung der Verbandsvorschriften abzugeben.

— Das unter Leitung Dr. Schricker's stehende neue Kunstgewerbemuseum in Stuttgart ist kürzlich eröffnet worden. Dr. Schricker hat eine wertvolle Anzahl kunstlerischer und kunstgewerblicher Gegenstände aus dem Nachlaß des verstorbenen Königs von Bayern für dieses Museum erworben.

Ausstellungswesen.

— Die im städtischen Museum in Leipzig veranstaltete Ludwig Burger Ausstellung übertrifft die in der berliner Nationalgalerie stattgehabte derartige Ausstellung an Reichthum und Vielseitigkeit. Von den großen Genrecompositionsbildern, welche den Künstler auszeichnen, leider nicht vergönnt war, den Cartons und Kartonzeichnungen, von Entwürfen aller Art, der Sammlung seiner eigenartigen Ornamente, seiner berühmten Kunstelle von Soldaten und Volksfiguren, Landschafts- und Naturstudien sowie von seinen Illustrationswerken ist das Beste zum ersten mal vereinigt worden.

— Eine große deutsche Ausstellung von Fahrräderu und dazu gehörigen Utensilien ist für den Februar 1889 in Leipzig in Aussicht genommen. Der großartige Aufschwung dieses neuen

deutschen Industriezweiges hat die einheimischen Fabrikanten zu einer besonderen Ausstellung veranlaßt, auf welcher dieselben gleichzeitig den Verein lieren wollen, daß die deutsche Fabrikation der ausländischen, speciell der englischen, eine sehr wesentliche Concurrenz zu bieten vermag. Die Ausstellung wird unter Leitung des Gauverbands Leipzig des Deutschen Radfahrerbundes stattfinden. Schriftführer des Ausstellungscomités ist Oberstabsarzt Weber in Leipzig, Weststraße 26.

— In einer von der Gewerbekammer in Bremen einberufenen Versammlung wurde der Beschluß gefaßt, in nächsten Jahre eine Nordwestdeutsche Gewerbeausstellung abzuhalten.

— Der Jagdclub Hansa in Hamburg wird eine Internationale Ausstellung von Hunden aller Rassen, verbunden mit einer solchen von auf Jagd und Hunde bezüglichen Gegenständen, vom 25. bis 28. Mai d. J. auf dem Heiligengeistfelde veranstalten. Der Großherzog von Mecklenburg-Schwerin und der Senat der Stadt Hamburg sowie der preußische Landwirthschaftsminister Dr. Lucius haben einen Ehrenpreis, einen Staatspreis sowie drei Silberne und sechs Bronzene preußische Staatsmedaillen bewilligt.

— Die Fachausstellung für Brauwesen, welche im Juni 1888 in Stuttgart stattfindet, verspricht nach den bisher eingegangenen Anmeldungen durch starke Betheiligung aus allen Zweigen des Braufaches nicht nur ein vollständiges Bild desselben zu geben, sondern auch einen größeren Umfang als ähnliche frühere Specialausstellungen zu erreichen, wozu auch der Umstand beiträgt, daß die gleichzeitig für Stuttgart geplant gewesene Sonderausstellung von Gismaschinen nicht zu Stande kommt und man nun alle Nachgegenstände und Gismaschinen zu einer Ausstellung vereinigt finden wird. Ein größerer Aussteller schlägt einen Wettstreit von Malzzerkleinerungsmaschinen vor.

— Während im Ausstellungspalast zu München die baulichen Arbeiten rasch vorwärts schreiten, haben die Verhandlungen, die zu einer glänzenden Beschickung der Ausstellung durch das Ausland führen sollen, mittlerweile auch einen erfreulichen Fortgang genommen. Die spanische Kunst, die schon auf der letzten münchener Ausstellung vortrefflich vertreten war, wird auch diesmal in officieller Weise betheiligt sein, und zwar durch ihre besten Namen. In Italien interessirt sich namentlich die Künstlerschaft von Venedig und Mailand sehr für die münchener Ausstellung. Aus Nordamerika ist eine treue Sendung gesichert, ebenso aus Belgien, wo die Regierung einen Staatszuschuß genehmigt hat. Rege Betheiligung der österreichisch-ungarischen Künstlerschaft war von vornherein sichergestellt. Historienmaler Payrer in und Genossenschaftsfestleiter Laufberger bearbeiten sich nach Kräften, um über die Ausendung einer ausreichenden Anzahl tüchtiger Kunstwerke zu verbanden.

— Die Internationale Jubiläumsausstellung in Wien ist die großartigste derartige Ausstellung, die Wien je gesehen. Trotz des vortheilhaften Umbaues des Künstlerhauses war der Raum für die angemeldeten 1456 Bilder und Bildwerke schwer zu beschaffen. Die Ausstellung zerfällt bekanntlich in zwei Abtheilungen: die historische, welche etwa drei Viertel umfaßt und einen fesselnden Ueberblick über die Entwickelung österreichischer Kunst während der letzten 40 Jahre gewährt, und in die internationale Abtheilung, in welcher namentlich Deutschland, Italien und Spanien ausgezeichnet vertreten sind. Zum Ankauf von Kunstwerken stehen 100 000 Fl. zur Verfügung, 80 000 Fl. aus der zu verlosenden Lotterie und 20 000 Fl. aus Staatsmitteln. Zwanzig Goldene und eine gleiche Anzahl Silberner Medaillen, drei Goldene Karl-Ludwig-Medaillen und zwei akademische Preise von je 1500 Fl. werden zur Vertheilung gelangen. Die Ausstellung dauert bis zum 31. Mai.

— Die Società degli Amici dell' Arte in Triest veranstaltet daselbst am 1. Mai in den Sälen des städtischen Museums Revoltella eine Kunstgewerbe-Ausstellung, welche fast die Dauer eines Monates berechnet ist. Ausgestellt werden: Erzeugnisse des Kunstgewerbes im allgemeinen, kunstgewerbliche Entwürfe, Erzeugnisse der vervielfältigenden Kunst, als: Kupferstiche, Holzschnitte, Lithographien, künstlerisch aufgefaßte Photographien, Kunstdruckarbeiten, ferner Malereien auf Glas, Porzellan, Holzschnitzereien, Graviraturen, Bronze- und Eisengegenstände, Kunstmöbel, Decorationsarbeiten, Buchbinderarbeiten, Spitzenarbeiten und Kunststickereien, Posamentirer- und Tapeziererarbeiten u. s. w.

— Der Uebersichtsausgabe- und Finanzausschuß der Pariser Ausstellung von 1889 hat 560 000 Frc. für die Ausführung des Plans der Architekten Garnier betreffs einer Darstellung der Geschichte der menschlichen Behausungen bewilligt. Garnier's Plan geht dahin, in der Achse des Champ de Mars, dem Quai d'Orsay und an den beiden Ufern der Jenabrücke eine Reihe von Bauten aufzuführen, welche die menschlichen Behausungen von der Steinzeit bis zur Renaissance veranschaulichen.

— Das officielle Verzeichniß der deutschen Firmen, welche an der Internationalen Jubiläumsausstellung in Melbourne theilnehmen, befindet sich im Druck. Das Verzeichniß gelangt auf eine Zahl von mehr als 1000, sodaß das Gesammtergebniß der Betheiligung als ein recht erhebliches bezeichnet werden kann.

— In Rom wird vom 16. bis 30. April eine Internationale Ausstellung von Geflügel, Tauben, Kaninchen, Hunden, Jagdthieren sowie von Gerathschaften für Vogelzucht und Jagd stattfinden, und zwar mit Unterstützung der italienischen Regierung und der Stadt Rom. Anmeldungen haben bis zum 30. März zu erfolgen; als Preise sind goldene, silberne und bronzene Medaillen ausgesetzt. Die Vorbereitungen besorgt ein Comité, an dessen Spitze der Senator Nobili Vitelleschi steht.

Verkehrswesen.

— Der vom Bundesrath angenommene Gesetzentwurf über die Ertheilung eines Nachtrags zum Reichshaushaltsetat für 1888/89, betreffend die 18 148 000 ℳ im Wege des Credits behufs Ausbaues der zweiten Gleise auf den östlichen Bahnen beschafft werden sollen, ist dem Reichstag zugegangen. In der Begründung heißt es: „Im Interesse der Landesvertheidigung hat das Bedürfniß sich ergeben, die Leistungsfähigkeit unserer Bahnnetze durch die nachstehenden Ergänzungsanlagen zu verstärken: 1) Durch die Herstellung von zweiten Gleisen auf den Strecken: a. Stargard i. P.-Kuhnow, b. Posen-Thorn, c. Schneidemühl-Bromberg-Laskowitz, d. Laskowitz-Jablonowo, e. Marienburg-Allowo 2) Durch Herstellung von Kreuzungsgleisen und Erweiterung der Betriebs- und Lagereinrichtungen auf verschiedenen Bahnhöfen.“ Von diesen Vorlagen des Reichs zu strategischen Bahnanlagen auf preußischem Gebiet entfallen 9 Mill. ℳ auf die beiden neuen zweigleisigen Eisenbahnbrücken bei Dirschau über die Weichsel und bei Marienburg über die Nogat, die mit einem Aufwand von 15 Mill. ℳ erbaut werden sollen, da sie bisherigen, mit nur einem Gleise versehenen Brücken für den Verkehr nicht mehr ausreichen.

— Dem sächsischen Landtag ist ein königl. Decret zugegangen, welches die Bewilligung von 1 070 250 ℳ zur Herstellung einer normalspurigen Secundärbahn von Kamenz nach Elstra, von 1 855 230 ℳ für eine normalspurige Secundärbahn von Bautzen nach Königswartha und von 271 600 ℳ für den Ausbau der Stationen Gera-Pforten und für das zweite Gleis von da nach dem Bahnhof Gera begehrt.

— Die bairische Abgeordnetenkammer bewilligte 2 350 000 ℳ für den Umbau des Bahnhofs in Regensburg und die Errichtung der Weichencentralstellung daselbst, 2 874 700 ℳ für den Ausbau der Stationen und Weichencentralstellung auf den Bahnstrecken Pessendorf-Tuting, Auting-Kemnten, Burglauer-Unterschnaid, Irrenlohe-Weiden sowie 702 500 ℳ für Bauten und Centralisirung auf der linie Neuulm-Freilassing.

— Am 28. Februar ist die 4,4 Kilomtr. lange Bahnstrecke Ziegenhals-Landesgrenze mit ihrer Fortsetzung auf österreichischem Gebiet bis Niederlindewiese dem Verkehr übergeben worden.

— Um das Reichsland in bessere Verbindung mit dem Mutterlande zu bringen, sind in längster Zeit verschiedene Canalprojecte, so das von Ludwigshafen nach Straßburg und das von Metz nach Koblenz, vorgeschlagen worden. Das letztgenannte Project bezweckt, die Mosel auf der ganzen Strecke schiffbar zu machen, dadurch den Bergwerksgesellschaften Lothringens einen besseren Absatz zu ermöglichen, den Bergwerken selbst den Bezug der Kohlenlöhne zu erleichtern, im allgemeinen aber eine bessere Handelsverbindung zwischen Lothringen und Deutschland herzustellen. Die Regierung gedenkt sich in nächster Zeit die Vorarbeiten für die Schiffbarmachung der Mosel in Angriff zu nehmen, nachdem die betheiligten Bergwerks- und Fabrikbesitzer die erforderlichen Mittel gezeichnet haben.

— Der Ausbau der seit nahezu zwei Jahren im Bau begriffenen Eisenbahn von Newerowka an der Zweigbahn (Nowoselka des Schwarzer Meeres) nach Tschernjajew, einer Station der nordöstlichen Bahn Nowo-Alexandrowsk, ist auf der ganzen Strecke beendet, sodaß Newerowka jetzt mit dem Eisenbahnnetz von ganz Rußland in Verbindung steht. Die Eisenbahnverwaltung will in der genannten Stadt einen Landungsplatz erbauen. Noch im März soll der Verkehr eröffnet werden.

Landwirthschaft.

— Die Frage und Förderung der Landespferdezucht in Preußen ist schon seit längerer Zeit Gegenstand lebhafter Erörterungen in privaten und behördlichen Kreisen gewesen. Im Mai wird in Berlin eine Commission zusammentreten, welche sich abermals mit der Berathung von Maßregeln und Einrichtungen zur Hebung der Pferdezucht beschäftigen wird. Dieselbe soll zusammengesetzt werden aus Mitgliedern des Landesökonomiecollegiums und Delegirten der landwirthschaftlichen Centralvereine, aus Beamten der Gestüts-, Remonte- und Marschallverwaltungen und aus einigen anerkannten Pferdezüchtern. Die Referate dieser Commissionen werden gedruckt und gedichtet werden und im Druck erscheinen, um sie allen landwirthschaftlichen Vereinen zugänglich zu machen.

— Die Heidevereine, welche das Ziel verfolgen, jene großen Heideflächen im Norden Deutschlands zu bebauen, verlieren sehr Anhebung. Dem Heidevereinsverein Schleswig-Holsteins gehören gegenwärtig 16 Vereine mit 800 Mitgliedern an. Dieselben haben 57 Schaupflanzungen angelegt, reichlich 3500 Mtr. Straßen und 140 000 Mtr. Wälle sowie 7000 Mtr. Hecken bepflanzt. Auch die Forstcultur erfährt Zuwachs durch diese Vereine; im letzten Jahre allein sind 110 Hektar durch sie aufgeforstet worden.

— Das französische Amtsblatt enthält einen Bericht über den Stand der Weinberge in Frankreich und die Ernten der Reblausgemeinden Verheerungen, die sich jährlich auf 500 Mill. belaufen. Die Zahl der von der Reblaus heimgesuchten Departements beträgt 60; trotzdem liefern noch 1 964 150 Hektar Weinberge genügenden Ertrag. Diese Zahl, sagt das amtliche Blatt, sei die beste Antwort auf die Gerüchte, die man in das Ausland verbreite, und die den Glauben erwecken möchten, daß der französische Weinbau nahezu vernichtet sei. Der Bericht behauptet ferner, die Reblaus sei bereits jetzt in Deutschland, Oesterreich-Ungarn, Italien, Spanien, der Schweiz, Rußland, Portugal, Galizien, am Cap der Guten Hoffnung und in Australien verbreitet. In Frankreich seien von 680 000 Hektaren 24 665 unter Wasser gesetzt, die übrigen würden mit Schwefelverbindungen behandelt, und 165 817 Hektare seien mit amerikanischen Reben bepflanzt worden.

Kunst und Kunstgewerbe.

— Aus dem preußischen Kunstfonde sind nach einer dem Abgeordnetenhause zugegangenen Nachweisung in den Etatsjahren 1886/87 und 1887/88 zu Ankäufen für die Nationalgalerie 133 342, bez. 144 758 ℳ, zur Förderung monumentaler Malerei und Plastik 129 043, bez. 140 500 ℳ, zur Pflege des Kupferstichs 15 732, bez. 9810 ℳ verausgabt worden. Unter Hinzurechnung allgemeiner Ausgaben stellen sich die Gesammtaufwendungen auf 290 434, bez. 303 956 ℳ. In die Ausgaben für die Nationalgalerie sind die Ankäufe auf der Jubiläumsausstellung und die Erwerbung des Frieses aus der Casa Barthelody in Rom eingetragen. Von den Aufwendungen für monumentale Zwecke entfallen auf die einzelnen Provinzen Jahresbeträge in wechselnder Höhe von 1000 bis 45 000 ℳ.

— Zur Wiederherstellung der 1135 vom Kaiser Lothar erbauten Stiftskirche in Königslutter, einer der bedeutendsten romanischen Pfeilerbasiliken Norddeutschlands, in der sich die Grabmäler Lothar's, seiner Gemahlin Richenza und seines Schwiegersohnes Heinrich des Stolzen befinden, sind in den braunschweigischen Staatshaushaltsetat 32 000 ℳ eingesetzt. Mit der Restaurirung der alten Wandmalereien der Apsis sowie dem Entwurf für die weitere, auf 20 000 ℳ veranschlagte Ausmalung der Kirche ist die auf diesem Gebiete bewährte Kraft des Directors des Germanischen Museums Essenwein betraut worden.

— Bei dem immer mehr um sich greifenden Verfall des 1843 von dem Arch. v. Gutschmid gestifteten, nach Semper's Entwurf in gothischen Formen aufgeführten sogen. Ghelenbrunnens auf dem Postplatz zu Dresden war vielfach der Vorschlag nicht nur einer vollständigen Neuerrichtung, sondern zugleich auch der Verlegung des Denkmals auf den minder verkehrsreichen Pirnaischen Platz aufgetaucht. Gegenüber dem Gutachten von Lipsius, der einen Neubau in festerm Stein zu rund 60 000 ℳ, und von Mödel, der eine Ausführung in Bronze und Kupfer zu rund 80 000 ℳ befürwortete, haben die Künstler sich dahin geeinigt zu einer durchgreifenden, mit 15 000 ℳ zu bewerkstelligenden Restaurirung entschließen, wonach dem Postplatz die gewohnte Physiognomie erhalten bleiben wird.

— Für das Denkmal, das der Verband der berliner Kriegervereine zum Andenken der in den berliner Lazarethen ihren Wunden erlegenen Gefallen auf dem Garnisonfriedhof in der Hasenheide errichten läßt, hat der Waldbauer J. Wise das in den architektonischen Theilen in schwarzem und braunrothem Granit, in den figürlichen und ornamentalen in Bronze auszuführende Modell vollendet. Vor einem Obelisk mit Inschriftstafeln erhebt sich auf emporstrebenden Stufen ein Sarkophag und auf ihm eine aus Waffen und Fahnen der verschiedenen Truppentheile des deutschen Heeres gebildete, von einem Adler mit ausgebreiteten Schwingen gekrönte Trophäe; gegen den Sarkophag aber lehnt, die Fahne senkend, ein preußischer Infanterist mit eichenbekränztem Helm, der Sieger, der wehmuthsvoll der gebliebenen Mitkrieger gedenkt.

— Die Errichtung eines Denkmals des Kurfürsten Joachim II. in Spandau, das auf 80 000 ℳ veranschlagt ist, wird von einem in der Provinz Brandenburg unter Vorsitz des Regierungspräsidenten v. Reese zusammengetretenen Comité geplant. Von den um Betheiligung angegangenen Communen hat der berliner Magistrat bereits die Bewilligung von 10 000 ℳ in Aussicht genommen. Den Grundstein zu dem Denkmal gedenkt man am 1. November 1889 zu legen.

— In Chicago geht man damit um, dem Dichter Fritz Reuter eine Reiterstatue nach dem Entwurf von Alois Leibl in Neuyork zu errichten.

— Für Defregger vollendet gegenwärtig ein noch für die diesjährige münchener Ausstellung bestimmtes neues figurenreiches Bild aus der Geschichte Tirols, eine Darstellung des von seinen Landsleuten umgebenen Andreas Hofer am Vorabend der Schlacht am Berg Isel. Mit einem großen Altarbild für den Dom zu Freising, einer Himmelfahrt Mariä, die ein Hauptwerk des Meisters zu werden verspricht, ist Ludwig Loefftz beschäftigt. In einem andern plastischen Altarbilde, der Darstellung eines aus der Kirche heraustretenden und Arme beschenkenden heil. Nepomuk, schmückt Emanuel Dietz, ein Schüler von Gasse, Seitz und Diezenmayer, ein zum ersten mal ausgestelltes beachtenswerthes Talent.

— Die Zeichnung des Akademiedirectors Anton v. Werner, welche derselbe von dem Kaiser auf dem Sterbebette kurz nach dem Hinscheiden aufgenommen hat, wird demnächst in verschiedenen Ausgaben im Verlage von Paul Bette in Berlin erscheinen.

— Im Palazzo delle Belli Arti ist die diesjährige römische Kunstausstellung am 19. Februar mit der sehr mäßigen Zahl von 45 Oelgemälden, 179 Oelskizzen und 65 Aquarellen eröffnet worden.

— Von der genter Kunstgenossenschaft ist am 28. Februar eine Historische Ausstellung des 19. Jahrhunderts eröffnet worden, welche die Entwickelung der belgischen Malerei seit der Zeit der heute fast vergessenen Maes, Paelinck u. s. w. zu veranschaulichen bestimmt ist und, dank dem über Erwarten ansehnlichen genter Privatbesitz an Werken dieser und der folgenden Perioden, sich so reich gestaltet hat, daß sie als ein künstlerisches Ereigniß bezeichnet wird.

— Von dem im März v. J. zu Charlottenburg verstorbenen Dr. H. Gunther ist der berliner Kunstakademie letztwillig ein jetzt übernommenes Kapital von 100 000 ℳ übermacht worden, dessen Ertrag zur Förderung der graphischen Künste, insbesondere des reinen Kupferstichs, und der monumentalen Malerei Verwendung finden soll.

Theater und Musik.

— In München fand am 7. März zu Ehren der Anwesenheit des Königs von Sachsen eine Festvorstellung — die erste wieder seit etwa 20 Jahren — im Hof- und Nationaltheater statt: es war dazu Lachner's Oper „Katharina Cornaro“ gewählt worden. Beim Erscheinen des Hofes und seines erlauchten Gastes brachte das Publikum, das in großer Toilette erschienen war, einen dreimaligen Hochruf aus, und das Orchester spielte die Nationalhymne, welche vom Hause lebend angehört wurde.

— Das dreiactige Lustspiel „König und Bauer“ von Lope de Vega in der Wearbeitung von August Förster ist im dresdener Hoftheater am 3. März mit einem Achtungserfolg in Scene gegangen. Auch in Hannover ist das Stück am 5. in dieser Bearbeitung in sehr guter Darstellung gegeben und mit Theilnahme aufgenommen worden.

— „Sommerfrische.“ Alpenscene mit Gesang in einem Act von Adolf Neubke, ging auf der Hofbühne des Königl. Theaters zu Wiesbaden wiederholt mit Beifall in Scene. Der Autor ist seit längeren Jahren eine der Mitglieder der wiesbadener Bühne.

— Das Deutsche Theater in Berlin hatte am 5. März mit der Aufführung des Werkes eines bisher unbekannten Dichters großes Glück. „Herzog Ernst“, Trauerspiel in fünf Aufzügen von Emil Wolff, wurde mit einem Beifall aufgenommen, der sich nach dem zweiten und vierten Act sogar enthusiastisch gestaltete. Das Stück ist durchweg von packender Wirkung.

— Henrik Ibsen's Schauspiel „Die Wildente“ ist am 4. März im berliner Residenztheater zum ersten mal aufgeführt worden. Die Zuschauer spendeten in den ersten Acten vielen Beifall, später wurde die Stimmung kühler. Das Schauspiel besitzt nur wenig dramatisches Leben. Der Dichter schildert breit die Vorgänge in den beiden hier im Vordergrunde stehenden Familien. Mit großer Sorgfalt und Schärfe sind die Personen des Stückes charakterisirt, doch ist das in der Hauptsache eine recht traurige Gesellschaft. — Ein anderes Stück des norwegischen Dichters, das Drama „Der Volksfeind“, gelangte am 6. März in Meiningen zur Aufführung und hatte großen Erfolg.

— Rudolf v. Gottschall's Lustspiel „Schulmädchen“ ist in der neuen Bearbeitung, in der es in der Reclam'schen Universalbibliothek erschien, vor kurzem im Hoftheater zu Schwerin mit schönem Erfolg gegeben worden.

— In Weimar erfolgte am 3. März die erste Aufführung des Trauerspiels „Die Herzogin von Ferrara“ von Jul. Grosse und W. Herold. Die Aufnahme war eine wohlwollende.

— Im Stadttheater zu Bremen sind binnen kurzem bereits vier Wochen alle abgeschlossenen Dramen Schillers in streng chronologischer Reihenfolge aufgeführt worden. Der ganze Cyklus, in drei Abtheilungen zusammengestellt, wurde vorzüglich dargestellt und erfreute sich einer regen Theilnahme.

— Der dreiactige Schwank „Die bunte Schleife“, dessen Verfasser sich hinter dem Pseudonym Hans v. Gollebe verbirgt, fand im koblenzer Stadttheater eine beifällige Aufnahme.

— Am 4. März ist im Stadttheater zu Breslau Max Bruch's romantische Oper „Loreley“ in der neuen Gestalt, in welcher sie bereits in Leipzig vorgeführt wurde, mit entschiedenem Erfolg zur Aufführung gekommen.

— Alfons Czibulka's Operette „Der Glücksritter“ ist am 5. März auch in München im Theater am Gärtnerplatz aufgeführt worden und fand freundlichen Beifall, den das Werk hauptsächlich der gefälligen Musik zu danken hatte.

— Ponchielli's Oper „Gioconda“ hat es bei der ersten Aufführung im Stadttheater zu Frankfurt a. M. nur zu einem Achtungserfolg gebracht.

— Im Thaltheater zu Aachen ist Dr. Ad. Thierfelder's romantische Oper „Die Nixe von Arnstein“ mit durchschlagendem Erfolg in Scene gegangen. Der Componist wirkt als königl. Musikdirector und Musiklehrer an der dortigen Hochschule.

— Sir Arthur Sullivan's „Mikado“, welchen die englische Operettengesellschaft so erfolgreich auf den Continent entführt hat, ist am 2. März im Theater an der Wien in deutscher Sprache zum ersten mal gegeben worden. Der Erfolg war ein günstiger; am meisten erfreute das Publikum an der graziösen Musik.

— Die Millöcker'sche Oper „Die Jungfrau von Belleville“ ist in den pariser Folies Dramatiques mit gutem Erfolg zur ersten Aufführung in der französischen Metropole gelangt.

— An der Deutschen Oper in Rotterdam die neue Oper des holländischen Componisten Verhey „König Rene“ mit lebhaftem Beifall aufgenommen worden. Der von einem holländischen Dichter, van Lennep, verfaßte Text behandelt eine Episode aus der holländischen Geschichte und lehnt sich an eine Erzählung des verstorbenen Romanschriftstellers van Lennep an.

— In einem der letzten populären Concerte des Philharmonischen Orchesters in Berlin wurde dort zum ersten mal die neue (4.) Symphonie von Karl Goldmark vorgeführt. Dieselbe fand eine sehr freundliche Aufnahme, doch scheint das Werk den ganzen den hoch gespannten Erwartungen nicht ganz entsprechen zu haben.

— Der französische Componist Vincent d'Indy, der vor einigen Jahren eine Nachdichtung von Schiller's „Glocke“ in Musik gesetzt hat, vollendete neuerdings eine große dreisätzige Programmsymphonie, zu der ihn Schiller's Wallenstein-Trilogie angeregt hat. Diese Symphonie ist in einem der letzten Concerte Lamoureux' aufgeführt und mit allgemeinem Beifall aufgenommen worden.

Kronprinz Wilhelm.

Mit der Thronbesteigung Kaiser Friedrich's III. ist auf dessen ältesten Sohn, den Prinzen Friedrich Wilhelm Victor Albert, der verfassungsmäßig festgestellte Titel eines Kronprinzen des Deutschen Reiches und von Preußen übergegangen.

Die Geburt des künftigen Erben einer Kaiser- und einer Königskrone am 27. Januar 1859 fiel in eine politisch bewegte Zeit, in welcher ein Zug patriotischer Gehobenheit und Hoffnung durch das innere Staatsleben Preußens ging. Der Neujahrsgruß Napoleon's III. deutete auf Krieg, der Schmerzensschrei Italiens fand lauten Widerhall im Lande, und Oesterreich begann sich zur Abwehr des drohenden Sturmes zu rüsten. Mit verdoppelter Genugthuung begrüßte man angesichts dieser Weltlage die mannhaften Worte, mit denen der damalige Prinz-Regent, der soeben heimgegangene Kaiser Wilhelm, zu den Vertretern des Landes sprach, und in denen er dieselben aufforderte, die Fahne Preußens, auf welcher Königthum von Gottes Gnaden, Festhalten an Gesetz und Verfassung, Gerechtigkeit, Vertrauen und Gottesfurcht ständen, hochzutragen. Inmitten dieser Periode, in welcher am politischen Horizont Europas das erste Gewölk aufstieg, das sich dann in gewaltigen Schlägen einige Monate später entlud, schenkte die damalige Prinzessin Friedrich Wilhelm ihrem Gemahl den ersten Sohn. Von der Höhe der Schloßkuppel herab schwebten die Klänge des frommen Liedes: „Lobe den Herrn." Sie kündeten den dankerfüllten Sinn eines überglücklichen Vaters und gaben die freudige Stimmung des Volkes wieder, das in dichten Reihen das Palais umschlossen hatte.

Die erste Erziehung und den ersten Unterricht des heranwachsenden Prinzen übernahm Dr. Hinzpeter, dem zugleich der damalige Major v. Goetzberg vom Generalstab als militärischer Gouverneur zur Seite trat. Unter der Leitung beider Männer wuchs der junge Prinz bis zu seinem 14. Lebensjahre heran, wo zu dem wissenschaftlichen und militärischen noch der Confirmationsunterricht hinzutrat. In seiner freien und toleranten Anschauungs- und Sinnesweise wählte der Kronprinz für denselben den Prediger Persius aus, der wegen seiner kirchlich freisinnigen Richtung zunächst Anstand nahm, dem Rufe Folge zu leisten und seinen Bedenken unverhohlenen Ausdruck gab. Beide Eltern überwanden indeß diese Bedenken, und so übernahm der genannte Geistliche die ihm gestellte Aufgabe und erwarb bei deren Lösung die vollste Anerkennung. Am 1. September 1874 erfolgte die Einsegnung des Prinzen Wilhelm in der Friedenskirche zu Potsdam. In schmeichelhafter Weise gedachte die englische Presse der Confirmation, indem sie an die Adresse der Eltern einige sympathische Worte der Anerkennung richtete und den jungen Fürsten glücklich pries, solche Eltern zu besitzen.

Da es in der Absicht beider Gatten lag, daß ihre Söhne für das praktische Leben erzogen werden sollten, so wurden Prinz Wilhelm und sein jüngerer Bruder Prinz Heinrich auf das Gymnasium nach Kassel geschickt, das sie im September 1874 bezogen. Dabei ward die Anordnung getroffen, daß die Prinzen völlig wie die Schüler der Anstalt behandelt und mit ihnen gleichgestellt werden sollten. Und an dieser Anordnung wurde streng festgehalten. Wie gewöhnliche Schüler des Instituts erschienen die Prinzen in der Klasse, und wer sie in ihren bescheidenen, einfachen Anzügen und in ihrem jugendlich natürlichen Wesen sah, der mußte wol überrascht werden, wenn er vernahm, daß er hier die Söhne eines mächtigen Fürstenhauses vor sich habe. Nicht ganz drei Jahre währte der Besuch des kasseler Gymnasiums. Am 24. Januar 1877 legte Prinz Wilhelm das Abiturientenexamen ab und feierte mit seinem 18. Geburtstage zugleich den Tag seiner Volljährigkeit.

Bald darauf begann er seine militärische Laufbahn und trat als Offizier in das 1. Garderegiment zu Potsdam ein, um den praktischen Dienst zu erlernen. Der Prinz wurde derselben Compagnie überwiesen, welche sein Vater einst geführt hatte. Derselbe stellte seinen Sohn bei dieser Gelegenheit der Mannschaft vor, indem er, vor die Front derselben tretend, sagte: „Es ist mir eine besondere Ehre, daß mein Sohn dieselbe Schule durchzumachen berufen ist in derselben Compagnie, die ich selbst 1½ Jahr zu führen die Ehre hatte, eine Zeit, an die sich die schönsten Erinnerungen meiner ersten militärischen Laufbahn knüpfen." Nach einer halbjährlichen militärischen Dienstleistung bezog Prinz Wilhelm die Universität Bonn zu einer Studienzeit von mehreren Semestern, worauf er den Militärdienst in Potsdam wiederaufnahm.

Im Frühling des Jahres 1880 zog festliche Freude in den Familienkreis der kronprinzlichen Familie. Prinz Wilhelm hatte sich mit der Prinzessin Augusta Victoria von Schleswig-Holstein verlobt. Mit Rücksicht auf den im Januar 1880 eingetretenen Tod des Vaters der Braut wurde indeß die öffentliche Verlobung des jungen Paares noch bis zum Juni hinausgeschoben. Der Schluß der Wintersaison von 1881 gab dem Herzensbunde desselben die kirchliche Weihe. Infolge der Anhänglichkeit und Verehrung der Hauptstadt Berlin für den künftigen Thronerben wurde der Prinzessin-Braut am 26. Februar ein wahrhaft begeisterter Empfang bereitet. In der Abendstunde des folgenden Tages fand in der Kapelle des alten Königsschlosses zu Berlin die Trauung des erlauchten Paares statt.

Nach der Vermählung siedelte dasselbe nach Potsdam über, wo Prinz Wilhelm nach beendeter Dienstleistung bei dem 1. Garderegiment zu Fuß in das dort garnisonirende Gardehusarenregiment übertrat, um dort den Dienst der Reiterwaffe kennen zu lernen. Voll regen Interesses für die Aufgaben und den Dienst der Cavalerie, durchlief der Enkelsohn Kaiser Wilhelm's in der Zeit von 1883 bis Anfang 1888 die Chargen bis zum Regimentscommandeur in dem bedachten Elitecorps der preußischen Garde und schied erst an seinem diesjährigen (29.) Geburtstag aus diesem ihm lieb gewordenen Wirkungskreise infolge seiner Ernennung zum Generalmajor und Commandeur der 2. Garde-Infanteriebrigade. In der Zeit seines potsdamer Aufenthaltes von 1881 bis 1887 wurde der Prinz von seiner Gemahlin mit vier Söhnen beschenkt, zur Freude seines kaiserlichen Großvaters, dessen ausgesprochener Lieblingsenkel er war.

Presse und Buchhandel.

— Julius Stettenheim's illustrirte Zeitschrift „Das humoristische Deutschland" (Berlin, S. Schottlaender) wird vom 1. April ab, um ein Drittheil des bisherigen Inhalts vermehrt, in 14tägigen Heften herausgegeben.

— Vom April d. J. ab kommt im Verlage von W. Friedrich in Leipzig unter Redaction von Karl Bleibtreu ein neues kritisch-literarisches Blatt heraus, welches das mystificatorische Organ der modernen literarischen Richtung sein will.

— Mit Anfang April tritt in Berlin eine neue Wochenschrift unter dem Titel „Deutsches Wochenblatt", herausgegeben von dem literarischen Abgeordneten Dr. Otto Arendt, das Leben, welche der Vereinigung der drei nationalen Parteien als Organ dienen soll.

— Das „Centralblatt für Rechtswissenschaft", herausgegeben von Prof. Dr. v. Kirchenheim in Enke's Verlag in Stuttgart, wird halbmonatlich nach Erscheinen des deutschen bürgerlichen Gesetzbuches in einem Doppelheft ein eingehendes Referat über den Entwurf aus der Feder hervorragender Praktiker bringen.

— Ein „Philosophisches Jahrbuch", auf Veranlassung und mit Unterstützung der Görres-Gesellschaft herausgegeben von den Professoren Dr. Kreß, Gutberlet und Dr. Jos. Pohle in Fulda, wird vom 1. April ab in Vierteljahrsheften im Commissionsverlage der Fuldaer Actiendruckerei erscheinen. Das Programm der Zeitschrift entnimmt der Feder des mainzer Bischofs Dr. Haffner.

— In Kassel hat die deutschfreisinnige „Hessische Landeszeitung" („Neue Kasseler Zeitung") ihr Erscheinen eingestellt.

— Eine „Zeitschrift für Schulgesundheitspflege", redigirt von Dr. L. Kotelmann, wird im Verlage von Leopold Voß in Hamburg erscheinen.

— Der pariser „Figaro" hat seinen Actionären im Jahre 1887 einen Reingewinn von 2 245 345 Frs. zur Verfügung gestellt. Die Dividende beträgt 70 Frs. auf jede Actie von 100 Frs. Die durchschnittliche Auflage des Boulevardblattes, welche der Generalversammlung nachgewiesen wurde, beträgt 85 die Exemplare. Dieser äußere Erfolg wird übrigens erreicht, wenn nicht übertroffen von dem pecuniären Ergebniß des „Intransigent" Rochefort's. Die Actien desselben von 500 Frs. haben gegenwärtig einen Verkaufswerth von 3500 bis 4000 Frs.

— Daß der Beruf eines Zeitungsberichterstatters in China seine Schattenseiten hat, dafür zeugt das Memorial eines offenbar der Presse freundlich gesinnten Gentlemen an den Tsungli-Yamen, welches die „Peking Gazette" enthält. Dieser liberal gesinnte Gentleman klagt in seiner Eingabe den Richter des bei Shanghai gelegenen Shang-schu-Districtes der Unthat an, daß er einen gewissen Tie Shi-yee auf den falschen Verdacht hin, daß er der Herausgeber der Zeitung „Shün Pao" einen Bericht über örtliche Unruhen gesandt habe, halb todt habe prügeln lassen.

— Einen bisher unbekannten Entwurf zum zweiten Theil des Goethe'schen „Faust" hat Prof. Erich Schmidt im Goethe-Archiv zu Weimar entdeckt. Derselbe weicht in bemerkenswerther Weise von der späteren Durchführung ab. So fehlt in diesem Plan völlig die classische Walpurgisnacht; Faust gewinnt sich zwar durch Mephisto's Hülfe die Helena, aber Orestes und Pertiten rad exitus exagerendet, und die ganze Gründung hat eine Neigung zum Märchenhaften, die doch zugleich tiefe symbolische Beziehungen erschließt.

— Ein Gesetzentwurf, den Reingewinn aus kriegsgeschichtlichen Werken des Großen Generalstabes betreffend, ist dem deutschen Bundesrath zugegangen. Danach soll bei durch Gesetz. Erlaß vom 21. März 1878 ermächtigten Generalfeldstiftung außer den ihr auf Grund der bezüglichen Gesetze zufließenden Ueberschüssen aus dem Werke „Der deutsch-französische Krieg 1870/71" auch der Reingewinn überwiesen werden, welchen der Generalstab aus den nach Erlaß des Gesetzes vom 12. Juli 1884 erschienenen und noch erscheinenden kriegsgeschichtlichen Werken erzielt. Der praktischen Anlaß zum Entwurf eines solchen Gesetzes hat der Reingewinn ergeben, welcher durch die Veröffentlichung des vom Großen Generalstab verfaßten Werkes „Der deutsch-französische Krieg 1866" im Betrag von 13,000 ℳ erzielt worden ist.

— „Die sprichwörtlichen Redensarten im deutschen Volksmund nach ihrem Sinn und Ursprung erläutert" heißt ein im Brockhaus'schen Verlage zu Leipzig erscheinendes Werk, mit welchem Wilhelm Borchardt einen Beitrag zur Kenntniß deutscher Sprache und Sitte bietet. Es wird in dem Buche eine Fülle kreuzvergnüglicher Kuriositäten erläutert, die in der Umgangssprache täglich gebraucht werden, ohne daß man sich über Sinn und Ursprung derselben klar wäre. Gleichzeitig sei darauf aufmerksam gemacht, daß der 6. Band der bei Brockhaus erscheinenden „Deutschen Classiker des Mittelalters", enthaltend „Iwein oder der Ritter mit dem Löwen" von Hartmann von der Aue, herausgegeben von Fedor Bech, in nächster Zeit in 3. Auflage herauskommt. Ebenso wird von dem 3. Bande von Gregorovius' „Wanderjahren in Italien", welcher die „Siciliana" bringt, eine vom Verfasser neu überarbeitete Auflage erscheinen.

— Unter dem Titel „Berliner Rembrandt" befindet sich ein Unternehmen für den Verlag der Gebrüder Paetel in Berlin in Vorbereitung, dessen Leitung Prof. Dr. Ludwig Geiger, Prof. Dr. P. A. Wagner und Dr. O. Gilbert übernommen haben. Es wird nämlich eine Reihe von Werken veröffentlicht werden, welche in einer Beziehung zu Berlin stehen, selten gewesen, bezüglich oder seltsam gewesen und geblieben sind, und die daneben einen wichtigen Einblick auf die Cultur- und Literaturverhältnisse ihrer Zeit ausgeübt haben. Zunächst ist die Epoche von 1740 bis 1815 ins Auge gefaßt; es sind jedoch Uebergriffe in eine frühere oder spätere Zeit keineswegs ausgeschlossen. Die Sammlung wird theils vollständige Werke, theils Auszüge oder ausgewählte Bruchstücke enthalten.

— Im April wird eine neue Band-Ausgabe von „Hoffs's Vatermörder" durch die gesammte deutsche Literatur unter Berücksichtigung der besten ausländischen Erscheinungen. 1. Quartal, Jahrgang 1888" (Leipzig, Gust. Wolf) erscheinen. Dieses kurz als Quartal-Vatermörder bezeichnete Katalog wird in 4 Bänden jährlich herauskommen und mit dem 4. Bande stets ein alphabetisches und systematisches Repertorium erhalten.

— Zum 200jährigen Todestag des Großen Kurfürsten erscheint ein volksthümlich geschriebenes Lebens- und Charakterbild unter gütiger Hohenzollernforschers aus der Feder von Hermann Jahnke in Paul Kittel's Verlag in Berlin.

— Die Ursachen der Grundwasserschwankungen" behandelt Prof. Dr. Josef Soyka's neueste Arbeit, welche bei Hr. Hölzel in Wien zur Ausgabe gelangt ist. In seinem grundlegenden Werke über den Boden hat der bekannte Professor der Hygiene der deutschen Universität in Prag die Verdienstlichen angestellten Untersuchungen über die Schwankungen des Grundwassers angekündigt, welche nun vorliegen. Das neue Werk behandelt in systematischer Weise die Beziehungen zwischen dem Gang der Niederschläge, dem Wasserstand der Flüsse und der Menge des Grundwassers, entwickelt eine Theorie über die wechselnde Wasserführung der Quellen und berichtet über Allgemein in Mitteleuropa vorherrschenden Schwankungen derselben. Mit Soyka's Arbeit findet der 2. Band der vom Prof. Frech in Wien herausgegebenen geographischen Abhandlungen seinen Abschluß. Den 3. Band wird ebenfalls eine Abhandlung über „Die Gletscher von Mexiko" von Dr. W. Sievers in Würzburg.

— Der Papst hat eine Commission von Prälaten beauftragt, eine einzelnde Geschichte des heiligen Jahrjubiläums abzufassen. Diese Geschichte soll unter anderem eine genaue Statistik der Pilgerzüge enthalten, den Text der Adressen und die Aufzählung der Geschenke. Eine Anzahl von Prachtausgaben soll für die europäischen und außereuropäischen Höfe gedruckt werden.

— Die Witwe des verstorbenen Generals Grant hat von den Verlegern der Selbstbiographie ihres Gatten bereits 300,000 Doll. ausgezahlt erhalten. Das Buch findet noch immer bedeutenden Absatz.

— Unter dem Titel „Erlöschende Verlagsrechte in Deutschland und Oesterreich 1868 bis 1887" erscheint in den nächsten Monaten der Gerichtssaal (G. Hedeler in Leipzig) eine von dem königl. Bibliothekar P. A. Richter in Dresden verfaßte Zusammenstellung der in den Jahren 1868 bis 1887 verwaisten Werke des deutschen und deutsch-österreichischen Verlages. Eine erläuternde Einleitung soll dem Verzeichniß vorangehen, welches letztere, nach Wissenschaften geordnet, neben chronologischen Reihen u. s. w. jedem Autor dessen wichtige Werke mit Datum-, Preis- und Verlegerangabe bringen wird.

— Vom deutschen Bundesrath ist ein Gesetzentwurf angenommen worden, welcher die Ausführung der am 9. September 1886 zu Bern abgeschlossenen Uebereinkunft wegen Bildung eines Internationalen Verbandes zum Schutz von Werken der Literatur und Kunst betrifft. Artikel 14 dieser Uebereinkunft bestimmt, daß vorbehaltlich der genehmigten zu vereinbarenden Einschränkungen und Bedingungen die vertragenden Vorschriften auf alle Werke Anwendung finden, welche in ihrem Ursprungslande zu der Zeit des Inkrafttretens der Uebereinkunft noch nicht Gemeingut geworden sind. In Ergänzung hierzu ist in dem Schlußprotokoll festgestellt, daß die Anwendung der Uebereinkunft auf solche Werke zu unterbleiben hat, welche über diesen Punkt in der betreffenden oder in diesem Zweck abzuschließenden besonderen Abkommen enthalten sind, und daß es Vertragsländern derartiger Abmachungen die betreffenden Länder, ein jedes für sich, durch ihre innere Gesetzgebung über die Art und Weise der Anwendung des im Art. 14 enthaltenen Grundsatzes Bestimmung treffen sollen. Der Entwurf sieht davon ab, im Wege der Gesetzgebung die in Rede stehenden Fragen materiell zu erledigen, weil vorläufig die Regelung derselben einer mit Zustimmung des Bundesraths zu erlassenden kaiserlichen Verordnung ist.

— Der Ausschuß der pariser Société des gens de lettres hat beschlossen, bei Gelegenheit der 1889er Ausstellung einen Internationalen Literarischen Congreß zu veranstalten.

Bibliothekwesen, Bücher- und Kunstauctionen.

— In der 33. Kunstauction von Alexander Danz in Leipzig sollen am 21. März 96 theilweise kolorirte Kupfer und drei Handzeichnungen, darunter 2 Aquarelle von C. F. Kaiser verkauft werden. In der 34. Auction am 22. März kommen Alexander Duncker's Handbücher, Kupferstiche und Zeichnungen, hervorragende Bücher von Hans Makart, Fr. Pecht, Adolf Schrödter, ferner Gemälde von Kupferstichen und der Nachlaß des J. G. Fiorel zur Versteigerung, im ganzen 211 Nummern.

— Durch die Firma Rud. Franke in Leipzig kommt am 23. April eine größere Bücherauction voll. Der betreffende Katalog verzeichnet 1551 Werke auf dem Gebiete der Belletristik, wissenschaftliche Werke aller Art, Bilder- und Jugendbücher 2c.

— Die Bibliothek des verstorbenen jüdischen Historikers Dr. L. Lang in Berlin C 22 ist den Besitz des Antiquariats von B. Kaufmann in Frankfurt a. M. übergegangen. Diese Bibliothek umfaßt den größten Theil der älteren hebräischen Literatur, darunter zahlreiche erste Ausgaben, auch viele so eine Reihe von seltenen, theilweise nur noch als Unica bezeichnete Drucke auf.

— Eine große Versteigerung moderner französischer Gemälde, welche aus dem Nachlaß des Commissärs Leroy stammen, hat kürzlich im Hôtel Drouot zu Paris statt. Den höchsten Preis mit 14 000 Frs. erreichte das Bildchen von Detaille „Angezogen von Uebel". Bezahlt wurden ferner „Der Frühling", eine reizende Allegorie von Bleuet, mit 9500 Frs., „Blumen an der Thür" von Julien Dupré mit 7000, „Heim zu Lande" von Jacquet, „An der Schule der Reiter" von Detaille mit 2300, „Der Regenverkäufer" von Dieg mit 2250 Frs. u. m.

— Die von der Globuscompagnie in London projectirte Errichtung von Eisenbahnbibliotheken soll auf dem Bahnsteigdächern der Fenchurch-Straße, der Earl Ludwig Bahn und der angrenzenden englischen Bahn eingerichtet werden. Den Actionären ist auf der Station, von welcher es seine Reise antritt, gegen Einlage von 1 Pf. ein Exemplar eines von ihm zu wählenden Werkes leihweise zur Verfügung gestellt werden. Nach beendeter Reise, aber nicht später als nach Tage, wird gegen Rückerstattung des Werkes von der Einlage der Betrag von 90 Pf. den betreffenden Passagier zurückgezahlt. Die Leihgebühr beträgt so mit 10 Pf.

— Eine interessante Entdeckung hat man in Straßburg-an-Aare, dem Geburtsorte Gutenberg's, gemacht. In der Stadthalle wurden bekanntlich mehrere tausend alter Urkunden aus den 16. und 17. Jahrhundert aufgefunden; man hofft, daß darunter auch die deutsche Lebensversicherungsurkunde des geklärten englischen Dichters etwas Licht werfen werden.

Neuigkeiten vom Büchermarkt.

Eingetroffen vom 4. bis 10. März.

Conversando. 1.: Einige Bemerkungen über das Wesen der Conversation. Würzburg, A. Stuber's Verlagshandlung. 50 ₰.

Coulange. A.: Venins et poisons leur production et leurs fonctions pendant la différenciation et utilité pour l'homme. Paris, J. B. Baillière.

Fraser, J.: Britische Literaturschichten. Hamburger Novellen. Neue Folge. Hamburg, L. Meißner. 2 ℳ 50 ₰.

de Franqueville, le C.: Le gouvernement et le parlement britanniques. 2 tomes. Paris, J. Rothschild.

Gartenfreund, der. Rathgeber für alle Blumenfreunde und Besitzer von Hausgärten. Redigirt von H. Werner. Nr. 1. Zürich, Schröter u. Meier. Jährlich 3 Hefte.

Gruebuch. Cz.: Volks und Juvenile Schreibmaterien. Leipzig, J. U. Kerabasek. 10 ₰.

Heine, Th. Th. Berlin, Fürst. Verlagsmagazin. 2 ℳ.

v. Hendrich, W.: Prinz Eugenius von Savoyen. Ein Fürstenbild. Berlin, L. Schloß's Nachfolger. 2 ℳ.

Hentzel, C.: Das deutsche Tongebiet und seine Akkordreihe. Leipzig, E. Reißner. 3 ℳ.

Kleinpaul, R. C.: Das Tagebuch eines Junglings. Berlin, Verlag A. Schloß Nachfolger. 1 ℳ 50 ₰.

Knudtzon, K.: Grundriß der Weltgeschichte für den Unterricht in Schulen. 4. Aufl. Potsdam, E. Stein. 2 ℳ 40 ₰.

Landsberger, P.: Neue Kosmos. Historisches — Organisations — Fotografisches — Darwin — Lose Reglements. Texte illustrations. Paris, J. Rothschild. 4 Bde.

Lutten, J.: Die Folgen des Mammis. Skatturnovelle. Illustrirt von L. Meggendorfer. Leipzig, M. Kreßner. 1 ℳ.

Meerkämpfer, neuer deutscher. Herausgegeben von B. Hevse u. L. Laistner. 23. u. 24. Bd. München, K. Ebenhauser. Geh. der Bd. 1 ℳ.

Reinecke, Gesammte und Freiheitlieder. 7. Aufl. Minden, J. Schmidt. 1 ℳ 20 ₰.

Sam Kraus, nach. Große deutsche Dichter an unsere Kronprinzen. A. Lowinsky. Spandau, H. Ortenwig. 2 ℳ.

v. Schulze, M.: Briefe vor Sedenstein. Ernst Moritz Arndt. Dresden, E. Pierson's Verlag. 15 ₰.

Spindler, J.: Robinson oblige. Leipzig, L. Staackmann. 6 ℳ.

Stang, A.: Die Arbeiterversicherung und ihre nächsten Folgen. Heidelberg, K. Winter. 1 ℳ.

Texte. Neueste. Zürich, Verlagsmagazin. 1 ₰.

de Vaux, Baron: Les économes de charité. 100 portraits et illustrations. Paris, J. Rothschild. 40 Fr.

Wilkelm, Th.: Das Wohlthätige aus der reinen und angewandten Chemie in Gemeinverständlichen für die Oberstufe mehrklassiger Volks- und Bürgerschulen. Bremen, K. Emele. 60 ₰.

— Kaiserbüchlein der drei Reiche in Einzelbetrachtungen für die Familie und mehrklassiger Volks- und Bürgerschulen. Ebenda. 1 ℳ 50 ₰.

Sport und Jagd.

— Die anhaltende strenge Kälte im Monat Februar und im Anfang des März hat nicht allein die Abhaltung verschiedener Rennmeetings in England und Frankreich unmöglich gemacht, sondern zwingt auch in Deutschland die Trainers, sich mit ihren Pfleglingen vorläufig auf das Strohdrill und die Reitbahn zu einer Zeit zu beschränken, zu welcher in anderen Jahren die Präparation der Rennen vorwiegend zu weit vorgeschritten war, daß die Rennballbesitzer einigen Ueberblick über die Leistungsfähigkeit ihres Materials in der bevorstehenden Campagne haben mussten und in der Regel bereits hatten.

— Die Propositionen für die heurigen Rennen weisen nicht ganz unbedeutende Aenderungen gegen das Vorjahr auf, wenn auch die Gesammtsumme der ausgesetzten Preise mit 28 000 ℳ nur um mehr von 1000 ℳ steigt. Der Stiftungspreis 3000 ℳ, das „sächsische Derby", gelangt am 26. Mai zur Entscheidung, der an Stelle des Jubiläums-Handicap getretene Jubiläumspreis von 10 000 ℳ, für welchen 26 von den angemeldeten 33 Concurrenten das hohere Rennen nachgezahlt haben, am folgenden Tage. An Stelle des Vorbefleck-Rennens von 1000 ℳ ist das mit 2000 ℳ dotirte Leipziger Hauptrennen, an Stelle des Jubiläums-Jagdrennens eine Abschieds-Steeplechase im Werthe von 2000 ℳ getreten.

— Das Steinbergefle-Memorial, die erste berühmte Concurrenz des Jahres in Deutschland für die zweijährige Altersklasse, hat mit 33 Unterschriften gegen 36 im Vorjahre geschlossen, doch bekundet sich selbstverständlich das beste Interesse, was der 1886er Jahrgang aufzuweisen hat; die meisten Nennungen, je vier, liefen von Hrn. R. Man und Frhr. Ed. v. Oppenheim ein. Das Derbyrennen Hadrian in Wien hat 48 Unterschriften gefunden, die ersten zwar 30 Dreijährige betreffen, unter denen sich aber auch die 4 Petrus und Adeonant sowie der alte Qualität, der Sieger dieses Rennens in den letzten beiden Jahren, befinden. — Für den Preis St. Stephansrennen 1888 dürften die verlangten 150 Unterschriften kaum zusammenkommen, da von Oesterreich-Ungarn nur 24, von Deutschland nur 12 Pferde genannt sind; unter den Oesterreichern sind Petrus, Hurdan, Adeonant, Avvalina, Pladal und andere Größen vertreten; die Deutschen setzen sich zusammen aus Hrn. Schlichtegroll's Vorschlag, Derbyle und Peeres, den Gradiners Hammerlein und Wallfahrt, Frhr. v. Oppenheim's Sappho, Otterrabier, Baltenberg und Prometheus, Capt. Jolly's Argonaut und Marina und Graf A. Henckel's Katarakte.

— Der Sandown Grand Prize, ein Hürden-Handicap über 3200 Mtr., im Werthe von 435 Pfd. St. gewann Mr. A. James's br. M. Athachan bei seinem Debut über Hürden sehr leicht gegen Lady Minister, Freedom und acht andere. An Antonil fiel der Preis in Bladue, ein Hürden-Handicap über 3400 Mtr. im Werthe von 10 000 Frs., in einem Felde von zehn Pferden an Sir Anary's br. F.-H. The Jester (68 Kgr.), der im Handgalop zehn Längen vor Graf Instlewitz's Anglemane (70 Kgr.) zuerst das Ziel passirte.

— Nach dem in der letzten Generalversammlung des Unionclubs detaillirten Etat sind 110 000 ℳ für Verbesserungen in Hoppegarten disponibel, und zwar 45 000 ℳ für Anlage einer neuen Tribünenbahn, 50 000 ℳ für den Umbau der Gehenntribüne und Vergrößerung des Sattelplatzes sowie 15 000 ℳ für Verlegung der Wasserleitung und des Maschinenhauses. Weitere 30 000 ℳ sind für Begründung von Hilfsfonds, Gewinnbüchern und 25 000 ℳ für Verbesserung des Staten-Importationsstandes ausgeworfen.

— Hr. Mansle hat eine neue Trainirmaschine bei Lehrte eingerichtet, welche Trainer J. Althoff aus Braunschweig am 1. April mit den seiner Obhut anvertrauten Pferden beziehen wird; das Terrain umfaßt 18 Hektar Heideboden und soll von einem in der Bahnlag begriffenen Rennverein benutzt werden.

— Für Fahrer und Reiter in Trabrennen sind fernerhin, wie das bei Flach- und Hindernisrennen beider schon üblich, Strafen vom Unionclub, bez. der technischen Commission für Trabrennen, Vorsitzender Graf Aich. zu Dohna-Schlobitten, Hofjägermeister des Kaisers, zu leisen, deren Ertrag in eine Unterstützungskasse für Trainer, Fahrer und Reiter fließt.

— Der berühmte Trabet Rußlands, Hrn. Bogdanoff's Warwar, für den sein Besitzer ein Gebot von 40 000 Rubel noch vor wenigen Monaten ablehnte, ist kurze Zeit, nachdem er an das Gestüt des Grafen Motonow Dalchkow verkauft worden, in Abrichtung im Gouvernement Tambow zu Lungenentzündung eingegangen, nachdem er noch am 17. Februar in St. Petersburg den Gesellschaftspreis 1. Kl. über 3200 Mtr. in 5 Min. 9½ Sec. gegen Witbas und Rakat glänzend gewonnen hatte.

— Im neuen deutschen Trabrenn-Reglement ist die Einführung der in Rußland üblichen Distanztage vorgesehen, welche von jedem an einem Rennen theilnehmenden Trabet, der auf einen Preis Anspruch machen will, in demselben Augenblicke passirt sein muß, in welchem der Sieger durch das Ziel geht. Die Flagge ist bei 1000 Mtr. Distanz 50 Mtr. vor dem Ziele und bei je 500 Mtr. Distanz mehr je 50 Mtr. weiter rückwärts aufgebracht, sodaß sie sich bei einem Rennen über 3500 Mtr. 600 Mtr. vor dem Ziele befindet.

— Der Berliner Trabrennverein hat den 9jährigen amerikanischen Schimmelhengst Lynwood, v. Glenker a. d. Belle Mah, von dem Trabergestüt Mariahall für 12 500 ℳ erworben und ihn bereits in Meißener-Berlin als Deckhengst aufgestellt; der Meßlinger hatte in Amerika seinerzeit einen Preis von 4000 Doll. angelegt.

— Am 3. März ist in Hamburg ein deutscher Stallerverband begründet worden, dessen Vorsitzender Hr. A. Burmester, Vorsitzender-Stellvertreter Hr. Schmidt, Schriftführer Hr. Wiesinger, Kassirer Hr. Hoffmann ist. Der Verband zählt bereits 30 Mitglieder.

— Der Ruderregatta des Berliner Regattavereins am 1. und 2. Juli umfaßt wie im Vorjahre sechzehn Rennen, von denen namentlich das Vierrennen um den Kaiserpreis und das Rennen um den Herausforderungspreis im Doppelvierer, Vertheidiger beider der Berliner Ruderclub, das Vierrennen um den Herausforderungspreis, Vertheidiger der Berliner Ruderverein, das Rennen im Junior-Vierer um den Staatspreis und das Rennen im Achter um den Ehren-Wanderpreis des Deutschen Ruderverbandes, welchen gleichfalls der Club zu vertheidigen hat, hervorzuheben sind.

— Der Vorstand des Deutschen Rasaherbandes hat auf die Bezahlung des Meisterjahres Hrn. Alb. Archele den Beschluß des Bayerverbandes München, welcher denselben für einen Berufsfahrer erklärte, aufgehoben und mit allen gegen eine Stimme entschieden, daß ein Ausschluß aus dem Bunde auf vier Monate vom 1. März d. J. ab eine ausreichende Sühne sei.

— Gb. Lerrent hat die Berufsfahrer-Meisterschaft der Welt über 100 Meilen (161 Kilomtr.) auf dem Zweirad in Bennersdorf gegen sechs Concurrenten in 5 St. 58 Min. 40 Sec. mit etwa 19 Meilen (etwa 30,4 Kilomtr.) Vorsprung vor A. H. Need gewonnen.

— Die Erlegung der ersten diesjährigen Waldschnepfe in Deutschland wird unter dem 25. Februar aus Großgarten, Reg.-Bez. Frankfurt a. O., gemeldet.

— Die Vorbereitungen für die drei im Mai in Deutschland stattfindenden Hundeausstellungen, in Frankfurt a. M. vom 10. bis 13., veranstaltet vom dortigen Verein zur Zuchtung reiner Hunderassen, in Berlin vom 18. bis 22., veranstaltet vom Verein Hertel, und in Hamburg vom 25. bis 27. veranstaltet vom Jagdclub Hansa, schreiten rüstig fort. Für jede einzelne hat zahlreiche und theilweise sehr werthvolle Ehrenpreise von Ausstellichkeiten und Privaten gestiftet sowie Staatsmedaillen seitens des preußischen Landwirthschaftsministers bewilligt wurden. Herr Hertel stellt die Bewilligung einer Goldenen Medaille des Kaisers in Aussicht, welche für besondere Leistungen in der Zucht des Jagdhundes unter Berücksichtigung der von den Zuchtvereinen auf Leistungsprüfungen errungenen Preise verliehen werden soll. Die vom Verein für die 68 Klassen Jagdhunde und 56 Klassen nicht zur Jagd verwendeten Racen ausgesetzten Geldpreise belaufen sich auf etwa 3000 ℳ.

— Dem zweiten Jahrgang der soeben im Verlage von Wilh. Baensch in Berlin erschienenen „Jagdlichen Rundschau" von Franz Kirchner und Oskar Stein entnehmen wir zur Statistik der Hühnerhundprüfungen in Deutschland während des Jagdjahres 1887, daß im ganzen 36 Preisrichter, gegen 21 im Vorjahre, abgehalten wurden, in denen 176 Hunde 236 mal vor den Richtern erschienen und 27 erste, 32 zweite und fünf dritte Preise sowie 18 lobende Erwähnungen davontrugen. Davon erwarben 69 Vorstehhunde der drei deutschen Rassen (56 kurz-, 8 lang- und 4 rauhhaarige), welche 80 mal gerannt wurden, 27 Preise und 6 lobende Erwähnungen, 55 Pointers in 92 Prüfungen 24 Preise und 5 Anerkennungen, 18 englische Setters in 24 Fuchten 4 Preise und 3 lobende Erwähnungen, 3 irische in 5 Fuchten 2 und bez. 1, 9 Gordon-Setters in 9 Prüfungen 2 und bez. 1 sowie endlich die 18 mal gerannten 12 Griffons Kerrbaloiseher Zucht 6 Preise und eine lobende Erwähnung.

— Bei einer am 12. Februar im Generalsecretariat des Unionclubs abgehaltenen Sitzung, welcher die Delegirten der Trabrennvereine zu Berlin, Hamburg, Altona und Frankfurt a. M. sowie die Herren Oberstlieutenant z. D. Podbielski und R. v. Oertzen für den Unionclub beiwohnten, ist die langgeplante Zusammenfassung des deutschen Trabersports unter der Oberleitung des Unionclubs beschlossen worden. Ohne daß die Trabrennen irgendwelchen Zusammenhang mit Flach- und Hindernisrennen haben sollen, sollen sie aber Centralstelle am Unionclub, während die Geschäfte von einer technischen Commission geleitet werden, in welche auch der Unionclub einen Vertreter entsendet. Die Herausgabe eines Wochen-Kennkalenders und die Anlegung eines Trabrennstudbuches soll baldigst erfolgen, ein gemeinsamer Handicapper und Richter angestellt sowie ein einheitliches Rennreglement und Distanzbuch durchgeführt werden. München und Landshut, welche nicht vertreten waren, haben im voraus ihren Beitritt erklärt.

Schach.

Aufgabe № 2135.

Weiß zieht an und setzt in vier Zügen matt
Von Hugo Tokarski in Prag.

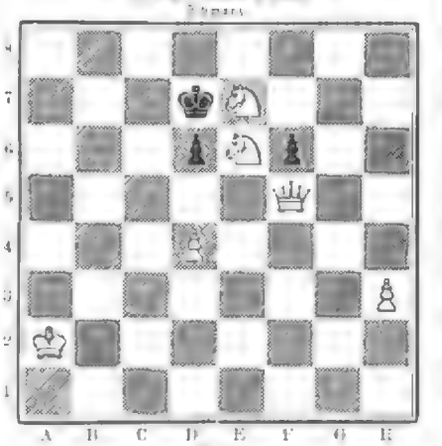

Weiß.

Auflösungen.

№ 2130.

Von Rudolf Obermer in Magdeburg.

Weiß.	Schwarz.
1) T. H3 — H5	1) K. D5 — B5 A)
2) D. H3 — B3 †	2) K. D2 — B4
3) S. B6 — D4 #	3) K. B5 — C4 oder B. A5 — A6

4) K. E5 — C4. T. D3 — D4.

Bei 1) . . . B. A5 — B4, nimmt 2) T. D7 — D7 † 2) S

Variantes: A. 1) . . . B. A5 — B4 2) T. D3 — A4 †, B. B4 — C5 3) K. D5 — D4 #.

B 1) . . . K. D2 — B4 2) T. B4 — D5 K.

C 1) . . . K. B5 — B6 2) K. E5 — D4 #. B. B5 — A5 2) T. A4 #.

D 1) . . . K. B5 — B6 2) K. E5 — D4 #. B. B5 — A5 2) T. A4 #.

E 1) . . . K. D3 — C4 2) T. D4 . . . C4. C4 — B5 3) T. C4 — C5 K.

F 1) . . . K. D3 — C4 2) T. D4 . . . B4. B4 — C4 3) T. — C4 #.

Entgegnet von C. Fischer in Breslau, v. B. in Baldes, Th. C. Bernie in Gerlitz, H. Wolfram in Salzburg, Emilie Frau in Lyon, B. Rittermann in Nachodt, F. Marcinek in Billach.

Wetterbericht.

Wie man aus Brunico schreibt, sind die Schneemassen im Pusterthal geradezu ungeheuer. Wenn man mit der Bahn von Niederdorf abwärts fährt, so ragt der Schnee bis zur Höhe der Waggonfenster, an manchen Stellen laufen die Waggons sogar zwischen förmlichen Schneemauern. Die Straßen zwischen Toblach und dem Bahnhof haben Dimensionen und Aussehen ganz wie zwischen zwei verwehten Schneemauern hin.

Infolge des plötzlich eingetretenen Thauwetters und der ziemlichen Regenniederschläge sind in der Umgebung Triests einzelne Bergüberschwemmungen, so die Wasser der Rieger und beim Arsa-Schiffgraben und bei Pesinsdorf bei Pola. Auch aus anderen Gegenden laufen Nachrichten über ähnliches ein. So ist nach einer Meldung auch die Reise mit ihren Zuflüssen zu einem wirklichen See angeschwollen; in Gemlingstadt, Jahlenhoch, Martinitz, Chrast, Großenberg und Tobau hat das Wasser die Straßen und Häuser überschwemmt. Am 10. Jan. d. J. Vormittags der Pegel

vom Stillstand. Aehnliche Berichte liegen auch aus dem Westen Deutschlands vor. Bei Altona zeigte die Elbe noch Eisdecken einer ungeheuren Wasserstand; die Stadt war größtentheils überschwemmt. Bei Uebersee war der Wasser in der Nacht zum 10. März ausgetreten und hatte viele und heim alles unter Wasser gesetzt; in den tiefgelegenen Straßen stand das Wasser meterhoch. Gegen Mittag trat ein langsames Fallen ein. Auch aus den Flußgebieten der Ilmer, Elster, Mulde, Pleiße, Chemnitz ꝛc. wird Hochwasser gemeldet, ebenso in die Elbe erheblich gestiegen. Das plötzliche Tau-Wetter in der Nacht zum 12. hat einen Wasserstand von 3 Mtr. über Null erfahren, der besonders Dresden droht. Die an die Elbe mündenden Bäche sind zum Theil ausgetreten. Auch aus anderen Gegenden liefen Ueberschwemmungsnachrichten ein.

Lemberg war am 7. März infolge eines Schneesturmes durch Schneeverwehungen von jedem Verkehr gänzlich abgeschnitten; überhaupt hatte der Verkehr auf den galizischen Bahnen. In der galizischen Landeshauptstadt sanken von der großen Schneemasse wegen allein einmal ein Soldaten getödtet. Die erfrorenen Personen hat bedeutende Verletzungen angerichtet.

In dem bosnischen Orte Staroselo, Bezirk Glamoč, ist am 6. März eine Lawine niedergetreten und hat fünf Häuser und drei Stallungen zerstört; auch sind mehrere Menschenleben durch diese Elementarereignisse zu Grunde gegangen.

Ein gewaltiger Schneesturm tobte im mittleren und südlichen Schweden in der Nacht zum 7. März, der die meisten Eisenbahnlinien unfahrbar machte.

Die Beobachtungsorte sind, wo nichts anderes angegeben ist, früh 8, resp. 7 Uhr. b — bedeckt, w — bewölkt, h — heiter, r — Regen, s — Schnee, n — Nebel, g — Gewitter, st — Sturm.

Die Temperaturen sind nach Celsiusgraden (100 = 80° Reaumur) gegeben.

Stationen	März 5	März 6	März 7	März 8	März 9	März 10	März 11
Valentia	+ 6 b	—	+ 10 w	+ 11 b	+ 11 st	+ 9 w	+ 7 w
Birk	+ 5 w	+ 2 b	+ 5 b	+ 10 r	+ 9 b	+ 9 b	+ 9 b
Paris	+ 0 b	+ 3 b	+ 3 b	+ 7 b	+ 9 b	+ 9 b	+ 9 b
Hebder	+ 6 w	+ 1 b	+ 3 w	+ 3 b	+ 6 r	+ 4 w	+ 2 s
Wiesbaden	— 1 w	+ 1 b	+ 3 b	+ 4 r	+ 6 w	+ 4 w	+ 2 s
Kiel	—	+ 1 b	+ 3 b	+ 4 r	+ 10 r	+ 9 b	+ 8 r
Kopel	—	+ 1 b	+ 3 b	+ 4 r	+ 9 b	—	—
Flatterj	—	+ 2 w	+ 5 b	+ 3 b	—	—	—
Triest	— 3 b	+ 1 b	+ 3 b	+ 5 b	+ 6 b	+ 8 b	+ 9 b
Wien	+ 10 b	+ 1 b	+ 4 b	+ 4 b	+ 6 b	+ 10 b	+ 2 b
Rudapest	+ 13 w	+ 10 b	+ 6 b	+ 4 b	+ 4 b	+ 3 w	+ 2 w
Hermannstadt	— 5 w	+ 10 b	—	—	+ 1 b	+ 4 w	+ 5 b
Kaslau	— 17 s	+ 22 w	+ 14 s	— 17 b	+ 20 b	— 22 b	— 15 b
St. Petersburg	— 24 b	— 8 b	— 24 b	— 19 w	+ 31 b	— 25 w	— 19 b
Hapsaranda	— 17 b	— 21 b	— 17 s	— 22 b	+ 31 b	— 25 w	— 23 b
Stockholm	— 15 b	— 20 b	— 8 s	— 19 b	+ 1.9 w	— 13 b	— 16 b
Christiansund	— 5 s	— 3 b	— 6 w	— 8 b	— 6 b	— 6 b	— 6 w
Skor	— 4 b	— 6 s	— 4 b	— 7 b	— 6 s	— 6 s	— 11 s
Copenhagen	— 2 b	— 2 s	+ 1 s	— 3 w	— 2 s	— 3 s	— 5 s
Memel	+ 12	+ 10 w	+ 8 s	— 15 w	— 13 b	— 10 b	— 10 b
Kiel	— 10 w	— 6 b	— 2 b	— 5 s	— 4 b	— 4 b	— 3 b
Hamburg	— 4 w	— 6 b	— 3 b	— 5 b	— 6 b	— 6 b	— 5 b
Bremen (Jade)	— 5 h	— 1 b	— 2 b	— 3 s	— 7 w	— 7 s	— 4 b
Helgoland	— 1 w	— 1 b	— 1 b	— 3 b	— 3 b	— 3 b	— 1 b
Hannover	— 6 b	— 3 s	— 3 b	— 4 b	— 6 b	— 8 w	— 4 b
Leipzig	— 1 w	— 3 s	— 3 b	— 4 b	— 6 b	— 8 b	— 7 w
Berlin	— 6 w	— 3 b	— 3 b	— 4 r	— 6 b	— 6 w	— 4 b
Breslau	— 6 b	— 12 b	— 3 b	— 4 r	— 6 b	— 10 r	— 6 b
Elsfleth	— 2 w	— 1 b	— 4 b	— 5 b	— 5 b	— 10 r	— 10 b
Karlsruhe	— 2 b	— 0 w	— 3 b	— 5 w	— 8 r	— 10 r	— 8 r
Neubreisach/Heles	— 2 w	— 1 w	— 2 b	— 3 w	— 5 r	— 8 r	— 7 w
München	— 5 b	— 5 b	— 1 b	— 1 b	— 6 b	— 8 r	— 6 b
Bäder-stationsmäßige Curorte							
Biarritz	+ 2 b	+ 2 b	+ 6 b	+ 10 b	+ 15 w	+ 13 b	+ 16 b
Nizza	+ 7 b	+ 3 b	+ 4 b	+ 4 b	+ 5 b	+ 10 b	+ 8 b
Pisa	—	+ 1 b	+ 5 b	+ 7 s	—	+ 9 b	+ 10 b
Pisa	+ 4 w	+ 2 b	— 0 b	+ 1 b	+ 2 r	+ 5 b	—
Ajaccio	— 5 b	— 0 b	+ 1 w	+ 4 b	+ 4 b	+ 5 r	—
Montreux	+ 1 s	+ 1 b	+ 3 b	— 4 b	+ 3 r	+ 5 r	—
Davos	+ 7 b	+ 5 b	+ 3 b	+ 3 b	—	—	—
Arkasseau	— 4 s	— 2 s	+ 3 b	+ 4 b	— 4 s	+ 7 r	— 5 b
Baden-Baden	— 3 s	— 3 b	+ 3 b	+ 4 b	+ 6 b	+ 10 r	— 8 w
Wiesbaden	— 1 s	— 0 b	+ 3 b	+ 4 b	+ 6 b	+ 9 r	— 8 w
Aumeau	— 6 w	— 1 b	+ 3 b	+ 4 b	+ 7 b	+ 9 r	— 5 b
Bad Kreuznach	— 1 b	+ 1 w	+ 6 w	+ 6 b	+ 9 b	+ 11 r	+ 10 w
Baden bei Wien	— 3	— 4	— 1	— 1	+ 6	+ 7	+ 7

Mittags 12 Uhr.

Mentone	+ 6 b	+ 6 b	+ 11 w	+ 8 w	+ 9 w	+ 10 w	—
Nizza	+ 1 w	+ 2 b	+ 5 b	+ 6 b	+ 9 w	+ 10 w	—
Meran	+ 2 h	— 2 b	+ 5 b	+ 7 b	+ 5 b	+ 6 w	—

Nachmittags 1 Uhr.

Davos	— 5 b	— 2 s	— 3 b	+ 1 b	+ 1 b	+ 8 b	—

Himmelserscheinungen.

Astronomischer Calender.

1888	Sternzeit im wahren Mittag	Culminationszeit der Sonne nach mittl. Zeit	des Mondes im mittl. Mittag: Rektascension	Länge	Breite	Halbmesser in Bogensek.	des Mondes: Aufgang	Untergang
März	h m s	h m s	° ′	°	° ′		h m	h m
15	23 45 45	12 8 3	+15 55	62	− 4 42	61,34		3 0
16	23 49 42	12 7 44	+ 14 19	74	+ 4 11	62,20		3 12 N.
17	23 53 38	12 7 25	+ 12 36	86	+ 3 37	62,35	am	3 25
18	23 57 34	12 7 9	+ 10 49	98	+ 2 56	62,19	Tage	3 40
19	0 1 32	12 6 50	+ 9 0	111	+ 2 3	60,71		3 58
20	0 5 29	12 6 32	+ 7 5	124	+ 0 57	59,16		4 20
21	0 9 25	12 6 14	+ 5 5	137	− 0 11	56,76		4 49

Sonnenaufgang 6 Uhr 0 Min.. Sonnenuntergang 6 Uhr 15 Min.

Letztes Viertel den 20. März 9 Uhr 39 Min. abends.

Culminationsdauer der Sonne 23 h 59′ in Stargrad (für Mittwoch gültig).

Sonne im Aequator am 20. März. Aequinoctialpunkt. Tag und Nacht gleich.

Sichtbarkeit der Planeten.

Merkur um Sonne bewegen sich heute im Sternbilde des Widders (Meridian bei 0 h am 29. 32° gerade Aufsteigung und 20° südliche Abweichung, Venus 329° gerade Aufsteigung und 11½° südliche Abweichung) und gehen zu gleicher Zeit früh nach 5 h Uhr auf, werden der Morgendämmerung schon vorausgehen hat. Da die scheinbare Bewegung des Merkurs jetzt langsamer als die der Venus ist, wird man am 29. früh beide Planeten ganz nahe beisammenstehend erblicken. — Mars hat rückläufige Bewegung im Sternbilde der Jungfrau (207° gerade Aufsteigung, 1½° südliche Abweichung) und geht abends gegen 9½ Uhr auf. Seine scheinbare Helligkeit beträgt für der ersten beiden Märze, und seine rothe Färbung, welche mit zunehmender Annäherung an die Erde immer stärker hervortritt, macht ihn zum Objekt seiner Beobachtung. — Jupiter, im Sternbilde des Storpions, bewegt sich 22. seine die dahin rechtläufige Bewegung in die rückläufige um, er steht aber wegen seiner noch langsamen Fortrückung einige Zeit noch an derselben Stelle zu Beiden (264° gerade Aufsteigung, 21° südliche Abweichung). Er ist die zweite Hälfte der Nacht zu beobachten und erhebt sich noch hoch über den Gesichtskreis. — Saturn hat rückläufige Bewegung im Sternbilde des Krebses (122° gerade Aufsteigung, 20° nördliche Abweichung), erreicht seinen höchsten Stand am Südhimmel abends 9 Uhr und verschwindet früh bald nach 4 Uhr am nordwestlichen Horizonte. — Uranus, rückläufig im Sternbilde der Jungfrau (195° gerade Aufsteigung, 2° südliche Abweichung), verweilt die ganze Nacht über am Gesichtskreise und kommt kurz vor 1 Uhr seinen höchsten Stand an Südhimmel ein.

Der Mond ist in Conjunction am 19. früh 1 Uhr mit dem hellen Sterne des Stier Aldebaran, am 23. früh 5 Uhr mit Saturn.

Gesellschaft Urania

Die Gesellschaft Urania in Berlin ist nun in aller Form ins Leben getreten. Am 3. März fand die constituirende Versammlung der Actionäre statt. Das Grundkapital wurde vollzählig auf 300 000 ℳ festgesetzt und in gleichlautende 20 Mrc. betragende Actien getheilt. Der Aufsichtsrath wählte als Vorsitzenden den Geh. Regierungsrath Prof. Dr. Foerster, Rentier Jessen, Dr. Wilh. Meyer, sämmtlich Directoren der Gesellschaft. Somit wird Berlin nun eine astronomische Schausstätte, ein in seiner Art einzig dastehendes Institut, errichtet werden, bei dem der Geist der Naturwissenschaften in die breitesten Schichten des Publikums tragen soll.

Kaiser Wilhelm.

Auf die deutschen Lande hat sich tiefe Trauer herabgesenkt und dieselben mit ernster Wehmuth erfüllt. Deutschlands ehrwürdiger und ruhmvoller Herrscher, die vom Glanz weltgeschichtlicher Größe umstrahlte Heldengestalt Kaiser Wilhelm's ist nicht mehr unter den Lebenden, die düstere Majestät des Todes hat ihre Schatten auf den edelsten Sohn des Vaterlandes, auf den ritterlichsten Sprossen eines von Gott hochbegnadeten, erlauchten Fürstengeschlechts geworfen.

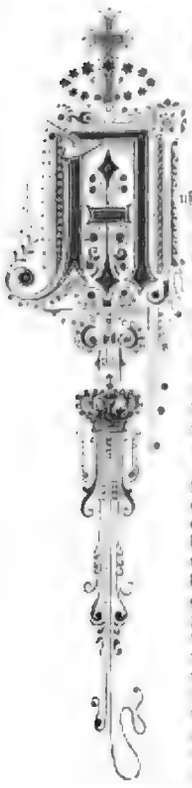

Vergebens sucht man in der Geschichte nach einem Herrscher, dem es beschieden war, neunzig Jahre auf dieser Erde zu wandeln und dabei in ungebeugter Kraft, geliebt von dem Volk, geachtet von fremden Nationen, bewundert von der ganzen Welt, seines hohen Berufes zu walten. Die ehrwürdigen Gestalten der deutschen Kaisergeschichte, welche ihr Jahrhundert beherrschten, und welche später Dichtung und Sage als Ausdruck der im Volk schlummernden Ideale umwoben, Karl der Große und Friedrich Barbarossa, erreichten ebenso wie die beiden großen Fürsten aus dem Hohenzollerngeschlechte, welche den brandenburgisch-preußischen Staat schufen, bei weitem nicht ein so hohes, gottgesegnetes Alter.

Was kaum ein Land, ein Jahrhundert erlebt, das hat sich unter seiner Regierung vollzogen. Begründer des Deutschen Reiches, hat er erfüllt, was Herrscher und Fürsten auf deutschen Thronen erstrebten, was die getrennten deutschen Völkerstämme seit Jahrhunderten erträumten, hat er den Deutschen ein einiges, wahrhaft deutsches Vaterland gegeben, dessen Waffenruhm den ganzen Erdkreis erfüllt, die deutsche Nation zur mächtigsten in Europa erhoben. Ueberall gab sein Regiment friedlicher Arbeit Schutz und Förderung; Kunst und Wissenschaft, Handel, Verkehr und Gewerbfleiß haben sich unter seinem Scepter auf das höchste entfaltet.

Unter seiner Regierung sind den Bestrebungen deutscher Cultur in fernen Landen die Wege geebnet worden. Nach ruhmvoller Beendigung mit widerstrebendem Herzen gefahrter schwerer Kämpfe um des Vaterlandes Sicherheit, Einheit und Größe hat er in der dauernden Erhaltung des oft bedrohten Weltfriedens in der unablässigen Förderung der Wohlfahrt seiner Unterthanen und im Verein mit seiner erlauchten Gemahlin in der unermüdlichen Ausübung von Werken hülfebereiter Liebe und Mildthätigkeit die schönsten Aufgaben seines Lebensabends erblickt.

Einmüthig aber, jede Parteiung von sich weisend, steht das deutsche Volk an der Bahre seines großen Kaisers, trotzig darf es auch in seinem Schmerz sein Haupt erheben, denn es fühlt sich umweht von dem Geistesbrauche und dem Ruhme des Gestorbenen; einmüthig schart es sich um den Erben des Reichs und sieht getrost und gefaßt nach dem zerschmetternden Wetterschlage der Zukunft entgegen.

1. Erste Jugend 1797 bis 1815.

Ueberblickt man den langen, inhaltreichen und vielbewegten Lebenslauf Kaiser Wilhelm's, so entrollt sich vor dem geistigen Auge des Beschauers ein vom Glanz vaterländischer Glorie umleuchtetes historisches Gemälde, dem schwungvollsten Epos zu vergleichen, welches je eine begeisterte Dichterphantasie geschaffen. Und aus dem Bilde tritt die hohe Gestalt des Verewigten, welcher nicht nur für das Land, dem er angehörte, für das Volk das er regierte, sondern in den Augen der ganzen gesitteten Welt als der vornehmste und würdevollste Repräsentant monarchischer Gewalt und fürstlichen Berufs galt.

Geboren zu Berlin im damaligen und bis jetzt wiederum kronprinzlichen Palais am 22. März 1797, zu einer Zeit, da in Frankreich die Donner der Revolution grollten, während Preußen vollen Frieden genoß und der heilste Sonnenschein der Liebe und des Glücks im Schloß der erlauchten Eltern Kaiser Wilhelm's glänzte, als das Andenken an König Friedrich den Großen noch die Nation zu Dankbarkeit und Verehrung entflammte, wurde des damaligen Prinzen Wilhelm Kindheit bald durch die Wolken getrübt, welche den politischen Horizont des Vaterlands verdüsterten.

Und nach der Rückkehr von jener Verbannung in die äußersten Grenzlande im Jahr 1809, zu welcher der Einfall des Feindes in die Heimat genöthigt, hatte er den Schmerz, in das im Tode verklärte Antlitz der geliebtesten Mutter zu blicken und darauf Jahre tiefster Trauer mit seinem königlichen Vater zu verleben. In die Armee war Prinz Wilhelm im Jahr 1807 eingetreten, und zwar, wie dies üblich, bei dem damaligen Bataillon Garde zu Fuß, aus welchem einige Jahre später das 1. Garderegiment hervorging. Als die Jahre der Erhebung heranwahten, begleitete er den König in den Feldzug von 1814 und erwarb sich in demselben den ersten Kriegsorden, das Eiserne Kreuz, vermöge der Kaltblütigkeit und Besonnenheit, mit welchem er im Gefecht bei Bar-sur-Aube am 26. Februar 1814 einen ihm ertheilten Auftrag ausführte. Prinz Wilhelm beendete seine durch den Krieg unterbrochenen wissenschaftlichen Studien und wurde am 8. Juni 1815 in der Schloßkapelle zu Charlottenburg eingesegnet. Die Grundsätze und Gelöbnisse, zu denen er sich bei dieser feierlichen Handlung bekannte, sind die Richtschnur seines fernern Lebens geworden und haben ihm in allen Lagen desselben festen Anhalt gewährt. Unmittelbar nach der Confirmation brach König Friedrich Wilhelm III. mit seinen Söhnen zum Feldzug gegen den von Elba zurückgekehrten Kaiser Napoleon auf, ohne indeß an kriegerischen Vorgängen theilzunehmen. Nach der Schlacht bei Belle-Alliance war Paris schnell besetzt worden; am 13. Juli zog Prinz Wilhelm zum zweiten mal mit seinem Regiment in die besetzte Hauptstadt ein.

2. Vom Jahr 1815 bis zur Vermählung 1829.

Bei der ausgesprochenen Vorliebe des Prinzen für das Heerwesen und den Militärstaat widmete er seine Kräfte vorzugsweise dem Vaterland in dieser Richtung und ward in den nun folgenden langen Friedensjahren bis zum Tode seines königlichen Vaters mit den höchsten militärischen Stellungen betraut. Von 1825 bis 1838 als commandirender General an der Spitze des 3. brandenburg'schen Armeecorps führte er in dem Jahrzehnt von 1838 bis 1848 den Befehl über die Garden. Am 10. März 1848 erging eine königliche Ordre, durch welche dem Prinzen das Generalgouvernement der Rheinprovinz und Westfalens übertragen wurde, eine Stellung, welche er indeß infolge der revolutionären Bewegung in Berlin nicht antrat. Die Vermählung der Schwester, Prinzessin Charlotte, mit dem Großfürsten Nikolaus von Rußland 1817 sowie die Theilnahme an der Feier der Enthüllung der Alexander-Säule im Jahr 1831, eines Ehrendenkmals, welches der Erinnerung an die Waffenbrüderschaft der russischen und preußischen Armee Ausdruck zu geben bestimmt war, brachte den Prinzen Wilhelm in nähere Berührung mit dem Kaiserhof von St. Petersburg. In jenen Tagen knüpfte sich das engere persönliche Verhältniß an, das der Monarch bis zu seinem Ende so hoch hielt, und welches er als eine der ehrwürdigsten Traditionen seines Hauses pietätvoll pflegte.

In zarter Aufmerksamkeit für die einst auf dem Gefechtsfeld bei dem Infanterieregiment Kaluga geleisteten Dienste hatte Kaiser Alexander I. schon im Jahr 1818 seinen erlauchten Verwandten zum Chef des genannten Regiments ernannt. In diesen Zeitabschnitt fällt auch die Begründung des eigenen Hausstandes. Bald nach einem Besuch des Prinzen in Weimar, 1827, sprach man von einer neuen Verlobung, welche der des Prinzen Karl von Preußen mit der Prinzessin Marie von Sachsen-Weimar schnell folgen würde. Gagern schrieb an Stein prophetisch die Worte: Den Prinzen, der die edelste Gestalt besitzt, die man sehen kann, schien die Prinzessin Augusta sehr anzuziehen, und die Berliner träumen schon von einer zweiten Verbindung. Der Traum ging in Erfüllung. Am 11. Februar 1829 wurde die Verlobung ausgesprochen, der am 11. Juni die Vermählung folgte. Das eheliche Verhältniß beider Gatten zueinander war von Anfang an auf aufrichtige Hochachtung und zarte gegenseitige Rücksicht gegründet. Beide Ehegatten waren Charaktere, welche die Vorsehung durchaus verschieden veranlagt, trotz ihrer Jugend aber schon so unverrückbar in sich abgeschlossen hatte, daß sie sich nicht merklich änderten. Der etwas trockene Ton am preußischen Hof und die tiefe Stille der dreißiger Jahre auf politischem wie literarischem und künstlerischem Gebiet waren allerdings nicht geeignet, eine zart besaitete, unter den Eindrücken und Stimmungen des Goethe- und Schiller-Zeitalters herangewachsene Prinzessin sonderlich zu berühren.

3. Das erste Jahrzehnt der Ehe 1830 bis 1840.

Mit dem Augenblick seiner Vermählung nahm Prinz Wilhelm Wohnung in dem Palais Unter den Linden, das er fortan nicht mehr verließ. Dort verlebten dem jungen Paar die ersten Jahre ehelichen und häuslichen Glücks in ungetrübtem harmonischen Zusammenleben, denn das Jahrzehnt von 1830 bis 1840 verfloß, nachdem der Thronwechsel in Frankreich vor sich gegangen und die polnische Insurrection überwältigt worden war, in einförmiger und friedlicher Stille; nur größere militärische Uebungen, Reisen in das Ausland und einige ihm von seinem königlichen Vater übertragenen Vertrauensmissionen, die sich auf Reformen im Heer bezogen, nahmen die Thätigkeit des jungen Ehemanns, welchen seine erlauchte Gemahlin in den Jahren 1831 und 1838 mit Nachkommen beschenkte, in vermehrter Weise in Anspruch. Der Tod König Friedrich Wilhelm's III. im Jahr 1840 gab der Stellung des Prinzen Wilhelm eine größere Bedeutung. Dem Herkommen gemäß nahm er nunmehr den Titel Prinz von Preußen an, zugleich erfolgte die Ernennung zum Statthalter von Pommern und zum General der Infanterie.

4. Der Prinz von Preußen 1840 bis 1859.

Bis zum Jahr 1848 in seiner Stellung als commandirender General des Gardecorps vornehmlich seinen militärischen Dienstpflichten lebend und nur im Jahr 1842 während eines Besuchs König Friedrich Wilhelm's IV. in England mit der Leitung sämmtlicher Militär- und Civilstaatsgeschäfte betraut, gerieth er infolge seines thatkräftigen Auftretens bei Ausbruch der Revolution in Berlin im März 1848 in eine schwierige Lage.

Unter verfassungslosen Verhältnissen aufgewachsen und zum Manne gereift, vorzugsweise Militär und zum Befehlen geschaffen, machte der Prinz von Preußen keine besondern Sympathien für das constitutionelle Regierungssystem, vollends für den plötzlich so beglückten Parlamentarismus haben. Aber die seit Jahren in Preußen und in ganz Deutschland herrschende politische Gährung, die üble Laune, welche der im Jahr 1847 zum ersten mal einberufene Vereinigte Landtag gefunden hatte, dies und anderes hatten ihm gezeigt, daß es auch in Preußen mit dem bisherigen System nicht mehr gehe, und so hatte er seinem Bruder gerathen, auf die Wünsche des Volks einzugehen, aber von der Revolution sich nicht zwingen zu lassen, ihr zuvorzukommen, um die Bewegung in eine sich vorgezeichnete Bahn zu lenken. In diesem Sinne unterzeichnete er als erstes Mitglied des Staatsministeriums das Verfassungspatent vom 18. März.

In einer Zeit, in welcher derjenige als der freisinnigste galt, der am heftigsten das preußische Militärwesen anfeindete, war es begreiflich, daß der Mann, welcher der Befestigung und Vervollkommnung der preußischen Heereseinrichtungen am meisten das Wort redete und die Verbesserung derselben zu seiner Lebensaufgabe machte, der gleichsam die Verkörperung des militärischen Geistes darstellte, die Zielscheibe allen Grolls und Unmuths war. Diese Ueberzeugung, der sich König Friedrich Wilhelm IV. nicht verschließen konnte, gab ihm Veranlassung, den vor den zügellosen Volksmassen als Reactionär verschwindenden Bruder mit einer Mission nach England zu entsenden. Der Aufenthalt daselbst währte nur einige Wochen; auf dringendes Ansuchen des preußischen Staatsministeriums rief der König den Bruder in die Heimat zurück. Unvergessen bleibt aus der Geschichte jener Tage die Aeußerung des Prinzen zu dem Dahlmann'schen Verfassungsentwurf, den ihm der Gesandte Bunsen noch in London unterbreitete, und dem er seine volle Zustimmung ertheilte.

Der Aufenthalt in England, der Ideenaustausch mit Männern, wie Peel, Lord John Russell, Palmerston und besonders mit Prinz Albert, hatten manche seiner Anschauungen über Vergangenheit und Zukunft geläutert. Nach der Rückkehr in das Vaterland den Vorgängen auf dem Gebiet der innern Politik lebhafte Aufmerksamkeit zuwendend, nahm Prinz Wilhelm auch für kurze Zeit sein ihm von dem Wahlkreis Wirsitz übertragenes Mandat zur Nationalversammlung an.

Aus den innern Wirren, die der Auflösung der letztern und den durch das Frankfurter Parlament herbeigeführten Zerwürfnissen im nationalen Leben Deutschlands folgten, riß den Prinzen der süddeutsche Aufstand, der 1849 in Baden zum Ausbruch kam. König Friedrich Wilhelm betraute den Prinzen von Preußen mit dem Oberbefehl über die daselbst versammelten Streitkräfte und verlieh ihm, nachdem er, dank der umsichtigen und thatkräftigen Leitung der Operationen, innerhalb einiger Monate gelungen war, denselben zu unterdrücken, den Orden pour le mérite. Bei der Rückkehr nach Berlin ward derselbe Mann, welchen ein Jahr zuvor der Zorn des verblendeten Volkes über das Meer getrieben, als Wiederhersteller der Ordnung in Süddeutschland von den Vertretern der berliner Stadtgemeinde und von Deputationen der Landesvertreter in festlichster Weise willkommnet. Zum Generalgouverneur von Rheinland und Westfalen ernannt, nahm der Prinz von Preußen vom Ende des Jahrs 1849 an seinen Wohnsitz in Koblenz.

Der Umfang dieser Biographie gestattet nicht, auf die einzelnen Momente, welche einen hervorragenden Platz in der Lebensgeschichte des Fürsten von 1850 bis 1858 (als des Zeitpunkts der Uebernahme der Regentschaft) behaupten, hier näher einzugehen. Es sind nicht die glänzendsten Blätter vaterländischer Geschichte, welche die Chronik in jener Periode zu verzeichnen hat; die Verwickelungen in Schleswig-Holstein und Kurhessen, die Convention von Olmütz, das Ministerium Manteuffel, die Wiederherstellung des alten Bundestags bleiben dunkle Schatten, bei welchen die Erinnerung nicht gern weilt. Dafür hatten das Familien- und häusliche Leben manchen Lichtpunkt während jenes Abschnitts geboten, so namentlich die Silberne Hochzeit 1854, die Vermählung der Prinzessin Luise mit dem Großherzog Friedrich von Baden, die Verlobung und Verbindung des Prinzen Friedrich Wilhelm mit der Prinzessin Victoria von England.

5. Regentschaft und Königthum bis 1866.

Im Jahr 1857 infolge der unheilbaren Krankheit des königlichen Bruders erst interimistisch, dann definitiv 1858 mit der Vertretung des Monarchen betraut, ergriff der Prinz-Regent am 5. November 1858 mit fester Hand die Zügel der Regierung und drückte gleich seinen ersten Regierungsacten das Gepräge eines thatkräftigen Regiments auf. In der auswärtigen Politik trat dies am deutlichsten und speciell in der 1859 Oesterreich gegenüber bewahrten Haltung und im Innern in der Festigkeit und Planmäßigkeit, mit welcher der Regent gegen den Willen der Landesvertretung die Heeresreform durchführte, hervor. In festen und bestimmten Umrissen schwebte ihm das Bild eines kräftigen, einheitlichen Nationalstaates vor, zu dessen Verwirklichung es vor allem einer zahlreichen und schlagfertigen Armee bedurfte. Das Mißliche war indeß, daß das Ministerium, da über die Ziele der in das Auge gefaßten nationalen Politik zwar allgemeine Andeutungen gemacht, nicht aber klare Anhaltspunkte gegeben werden konnten, mit den von dem Prinz-Regenten beabsichtigten Neuerungen Mißtrauen erntete, und daß diesem Argwohn

die Keime zu einem Conflict entsprossen, der die ersten Jahre der Regierung des Königs Wilhelm schwer trübte.

Am 2. Januar 1861 zur Königswürde gelangt, nachdem der schwer leidende königliche Bruder das Zeitliche gesegnet, setzte der Monarch am 18. October 1861 zu Königsberg in einer mit großem Glanz und Pomp angeordneten Krönungsceremonie sich und seiner Gemahlin die Krone auf das Haupt. Pietätvoll an den Traditionen der Familie festhaltend, widmete der König, ehe er das Krönungsornat zu Königsberg anlegte, eine Stunde ernster Andacht in dem Zimmer der Königin Luise, seiner erlauchten Mutter.

Den das Gepräge eines ritterlichen Turniers tragenden Festlichkeiten folgte eine Reihe ernster und schwerer Tage zunächst im Innern, wo ein Kampf entbrannte, welcher das Land vier Jahre lang in allen Tiefen aufwühlte und die sonst so festen Bande frommer Scheu vor dem monarchischen Princip bedenklich lockerte.

Bis zum Jahre 1866 dauerte die durch die Verweigerung der Kosten für die Heeresreorganisation herbeigeführte Conflictsperiode, die Popularität des Herrschers konnte unter diesen parlamentarischen Stürmen nicht gedeihen. Erst nach dieser Zeit brachten die großen Erfolge, die errungen worden waren, das nöthige Licht und die nöthige Wärme in die Beziehungen zwischen Thron und Volk zurück. In die Wirren der budgetlosen, von leidenschaftlichen Parteikämpfen erfüllten Zeit fielen von außen her ebenfalls manche, die erste Regierungsperiode trübende Schatten. Die Bundesreform stand als brennende Frage auf der politischen Tagesordnung und beschäftigte alle deutschen Cabinete. Ueber die Richtung, in welcher die Lösung derselben zu suchen, herrschte wenig Uebereinstimmung. König Wilhelm wußte indeß inmitten der einander bekämpfenden Strömungen den rechten Mann zu finden, dem er das Steuerruder des Staatsschiffes anvertrauen konnte. Um in die verworrenen Verhältnisse des Deutschen Bundes mehr Klarheit zu bringen, hatte der am 23. September 1862 zum interimistischen Vorstehen des preußischen Staatsministeriums von seinem Souverän ernannte Gesandte am französischen Hof, Otto v. Bismarck-Schönhausen, zwei Monate nach Antritt seines Amts eine Unterredung mit dem Vertreter Oesterreichs in Berlin, in welcher er demselben erklärte, der König und er wären der Ansicht, die Beziehungen Preußens zu Oesterreich müßten entweder viel besser oder viel schlechter werden. Damit war eine andere Tonart angeschlagen, die der König, secundirt von seinem Minister, nunmehr als Norm bei der weitern Discussion der österreichischen Reformprojecte festhielt. Es ist bekannt, wie diese Verhandlungen im Jahr 1863 auf den österreichischerseits gemachten Vorschlag eines Fürstencongresses hinausliefen, welchen König Wilhelm mit der Erklärung beantwortete, daß Preußen Gleichstellung mit Oesterreich hinsichtlich des Vorsitzes und der Leitung des Bundes beanspruche, eine aus directen Wahlen nach dem Maßstab der Bevölkerung der einzelnen Staaten hervorgegangene Volksvertretung mit reichlich zugemessenen Befugnissen fordere und, wenn ihm diese Forderungen nicht gewährt würden, jede Betheiligung an weitern Berathungen ablehnen müsse, was dann auch geschah.

In demselben Maße, wie die Beziehungen Preußens zu Oesterreich sich mißlicher gestalteten, wurde infolge der bereitwilligen Unterstützung, die König Wilhelm Rußland bei Unterdrückung des 1863 entbrannten polnischen Aufstands leistete, das Verhältniß zu diesem Reich ein freundlicheres.

Die ersten wirklichen Lichtblicke nach trüber Zeit brachte der Feldzug gegen Dänemark im Jahr 1864; als das feste Bollwerk der Düppeler Schanzen dem Feinde entrissen war, da konnte der Kriegsherr nicht länger dem Drange widerstehen, den im Felde befindlichen Truppen seinen Dank zu sagen für die ruhmvollen Leistungen, welche die Augen von ganz Europa auf die Kriegführung Preußens lenkten. Preußens Schwert und das hervorragende staatsmännische und diplomatische Talent eines genialen Ministers hatten zwar die Grenzen des deutschen Vaterlands weiter hinausgerückt und den Boden zur Lösung verwickelter staatsrechtlicher Streitfragen geebnet, aber erst das Jahr 1866 brachte dem König neben dem Verber des Siegers auch den langersehnten innern Frieden.

6. Der österreichisch-deutsche Krieg und seine Ergebnisse. 1866 bis 1870.

Das Jahr 1866 begann nicht in friedlicher Weise. Das freundschaftliche Einvernehmen mit Oesterreich war bereits stark erschüttert, in schneller Aufeinanderfolge führten die ausgebrochenen Differenzen mit dem ehemaligen Bundesgenossen und mit den deutschen Mittelstaaten zu unversöhnlichem Gegensatz und zum Appell an die Gewalt der Waffen. Mit schwerem Herzen entschloß sich der König zu einer Mobilmachung des ganzen Heeres, wehmüthig sagte er seinem von ihm Abschied nehmenden Neffen, dem Prinzen Friedrich Karl: „Ich bin ein alter Mann, und bald siebzig Jahre, wie soll ich jetzt noch an Krieg denken?“ Inzwischen begann die kriegerische Action mit Energie und Schnelligkeit auf beiden Kriegsschauplätzen, in Deutschland und in Böhmen. Am Abend des 30. Juni verließ der Monarch seine Hauptstadt unter dem Eindruck der ersten glänzend klingenden Siegesnachrichten. Bei seinem Eintreffen auf dem Kriegsschauplatz fand er bereits die drei in Böhmen eingerückten Heerestheile im Besitz großer strategischer Vortheile über den Gegner. Am Morgen des 2. Juli folgte er dem Heere des Prinzen Friedrich Karl nach Gitschin. Schwer ermüdet von den unausgesetzten Märschen, Biwaks und Gefechten, sollte das Heer einige Ruhetage genießen; da drang am Abend die Kunde in das königliche Hauptquartier, das österreichische Heer habe sich trotz der vorangegangenen Niederlagen zwischen Bistritz und Elbe in Schlachtordnung aufgestellt. In einem schnell bei dem König abgehaltenen Kriegsrath entwickelte General Moltke seinen Plan, dem der Monarch zustimmte. Bis 2 Uhr nachts war man vereint gewesen; um 5 Uhr morgens sollte aufgebrochen werden. Pünktlich um diese Zeit begab sich der oberste Kriegsherr mit seinem Gefolge über Horsitz nach Dub, von wo aus man dem Kampfe deutlich folgen konnte. Bange Stunden waren es, die König Wilhelm hier bis zur Mittagsstunde, als der Kampf im Centrum ergebnißlos blieb und die Kraft der Reserve zu erlahmen drohte, durchlebte. Gegen 3 Uhr nachmittags erst konnte die Gefahr als beseitigt angesehen werden, nachdem sich das Erscheinen des kronprinzlichen Heers in der Flanke und im Rücken des Feindes fühlbar machte. Die Armee des Prinzen Friedrich Karl erhielt Luft, und nun begann jene in der Kriegsgeschichte stets denkwürdige Verfolgung des fliehenden Feindes, die mit einem großen Reitergefecht ihren Anfang nahm und sich dann wie ein entfesselter Orkan von dem Schlachtfeld aus weiter fortwälzte. Der greise König selbst schloß sich der verfolgenden Cavaleriemasse an und ward durch den Eifer des Kampfes bis in das Gewühl der Fechtenden und Flüchtigen und bis in den Bereich des Granatfeuers mit fortgerissen. In tiefer Ergriffenheit ritt er nach der Schlacht über das Gefechtsfeld, von dem jubelnden Heer mit den kundgebungen enthusiastischster Siegesfreude begrüßt.

Der politisch militärische Erfolg des Feldzuges war für die persönliche Stellung König Wilhelm's von großer Bedeutung. Der König war es, der die Nothwendigkeit einer Heeresreform zuerst erkannt, dieselbe in wahrhaft musterhafter Weise anordnete und durchführte. Seiner Einwirkung war es zu danken, daß endlich der Weg zu dem Ziele gebahnt war, der jahrhundertelang den Besten der Nation wie ein Traumbild vorgeschwebt hatte, und daß an die Stelle von Uneinigkeit und Antagonismus eine straffere Concentration der bis dahin zersplitterten organischen Kräfte der Nation trat.

König Wilhelm konnte, was ihm die Auspicien von Nikolsburg versagt hatten, vertrauensvoll der Zukunft überlassen; der Siegeserwerb von Königgrätz war ja über alles Erwarten groß. Unter seinem der frühern Regenten hatte Preußen einen so bedeutenden Gebietszuwachs erhalten, dazu die militärische Einheit nach Organisation, Ausrüstung, Ausbildung des unter den Oberbefehl des Königs von Preußen gestellten verbündeten Heeres.

Die nächsten Jahre gingen ohne tiefeinschneidende Ereignisse vorüber. Die einzige Wolke, die an dem politischen Horizont auftrieb, war die Luxemburger Frage. König Wilhelm schlichtete dieselbe auf diplomatischem Wege; er folgte dabei dem Rath seines ersten Ministers, welcher um eines zweifelhaften Rechts halber nicht abermals die Entscheidung des Schwerts anrufen wollte, ehe die deutschen Zustände hinreichend befestigt erschienen. Als Gast betrat er den Boden Frankreichs bei Gelegenheit der Weltausstellung, dann aber trübten sich die Beziehungen zusehends und warfen ihre Schatten in die Seele des mit Wehmuth auf den heranziehenden Sturm blickenden milden und menschenfreundlichen Herrschers. Die Stellung, welche Preußen in Europa einnahm, fand ihren charakteristischen Ausdruck in den Worten, die der König im Herbst 1868 an den Rector der Bieler Universität richtete, der in einer Ansprache die Erhaltung des Friedens als besonders wünschenswerth hervorgehoben hatte.

Der Monarch antwortete dem genannten Gelehrten, es gäbe Verhältnisse, in denen sich ein Souverän dem Kriege nicht entziehen könne, so schwer ihm derselbe auch würde. „Sie selbst,“ fuhr der König fort, „sind in diesem Lande Zeuge gewesen, daß die Nothwendigkeit zu einem Kriege an einen Fürsten wie an eine Nation herantreten kann. Ja, daß wir uns heute vertrauend und mit gutem Willen einander gegenüberstehen, ist erst durch Krieg ermöglicht worden. Uebrigens sehe ich in ganz Europa keine Veranlassung zu einer Störung des Friedens und sage das zu Ihrer Beruhigung. Was Sie aber noch mehr beruhigen wird, das ist der Blick auf die mit Ihnen hier versammelten Vertreter meiner Armee und meiner Marine, dieser Kraft des Vaterlands, welche bewiesen hat, daß sie sich nicht scheut, einen ihr aufgezwungenen Kampf aufzunehmen und durchzufechten.“

In ehrenvollem Kampf hatte König Wilhelm die Einigung Deutschlands gefestigt, aber nachdem der eine Gegner derselben (Oesterreich) niedergeworfen war, erhob sich der zweite, mächtigere, Frankreich. Schweren Herzens sah er dem Waffengang mit dem mächtigen und kriegsgeübten Feind entgegen. Doch der Geist, der im Heere und in der Nation lebte, und der in imposanten und zahlreichen Kundgebungen zu Tage trat, zeigte dem Monarchen, daß er vertrauensvoll den Kampf aufnehmen könne. Vor den Marmorbildern der theuern Eltern im Mausoleum zu Charlottenburg stehend, ließ er die Bilder der Vergangenheit an seiner Seele vorüberziehen, Gott um den Sieg bittend; dann begab er sich am 31. Juli zu dem in voller Kriegsrüstung bereitstehenden Heer und übernahm im Hauptquartier zu Mainz selbst den Oberbefehl.

7. Der deutsch-französische Krieg 1870/71.

Der Raum dieser Blätter gestattet hier nur kurz diejenigen Momente jener gewaltigen Kriegsperiode vor die Seele des Lesers zurückzurufen, an welche sich große Entscheidungen oder besondere persönliche Erlebnisse des Verewigten knüpfen. Auf die Nachricht von den ersten Siegen verlegt das königliche Hauptquartier Mainz und rückte über Homburg in die Pfalz, Saarbrücken, St. Avold, Falkenberg, Herny und Pont à Mousson in das Moselthal bei Metz vor, dessen Hänge und Ränder reißend schnell zu blutiger Kampfesstätte wurden. Noch hatte der König nicht als Augenzeuge dem Kampf beigewohnt — nach den glänzenden Heldenthaten, die bereits verrichtet waren, drängte es ihn, auch in Gefahr und im Angesicht der Schrecken des Todes unter ihnen zu weilen. Nachdem er am 17. August, tief erschüttert von einem Besuch auf dem Schlachtfeld von Vionville, einem Kriegsrath, der über die Action des nächsten Tages entschied, beigewohnt, übernahm er am 18. die Leitung der Operationen, durch welche Bazaine's tapferes und unternehmendes Heer nach Metz hineingeworfen werden sollte.

Der König war bereits um 5 Uhr früh von Pont à Mousson aufgebrochen und folgte mit Aufmerksamkeit dem hin- und herwogenden Kampfe. Als der Erfolg des Tages durch das die letzten Stellungen der Franzosen erstürmende pommer'sche Armeecorps gesichert war, wand der königliche Sieger den heißerrungenen Lorber um die Häupter seiner braven Krieger und gab auch dem Feinde seine Ehre. Denn nachdem er den eisernen Ring um die geschlagene Armee gelegt, setzte er sich an die Spitze der zur Verfolgung Mac Mahon's entsandten Heeresabtheilung, deren unerwartete Diversion von der eigentlichen Operationslinie die Schlachten bei Beaumont (30. August) und bei Sedan (1. September) herbeiführte. Von den Höhen bei Frénois aus am linken Maasufer beobachtete der Monarch vom frühen Morgen an, umgeben von seinen ersten militärischen Rathgebern, den Gang der Schlacht. Um dem bereits auf allen Seiten cernirten Gegner das Erfolglose jedes Widerstands zu zeigen, befahl der König, daß die bei Frénois aufgestellte große Batterie das Bombardement der Stadt eröffne; damit war der Schlußact eingeleitet. Unter dem Hagel der todtbringenden Geschosse, welche aus den Reihen der Deutschen auf die in einen immer mehr sich verengenden Kreis gedrängten Vertheidiger von Sedan fielen, entschloß sich der Führer des feindlichen Heers zu jener denkwürdigen Capitulation, die das Staatsoberhaupt Frankreichs, Kaiser Napoleon III., und mit ihm ein Heer von 83000 Mann mit 10000 Pferden und 550 Geschützen in die Gewalt der Sieger gab. Wie einfach menschlich, wie demüthig klang es, wenn der König, auf der Höhe der Macht und umgeben von dem Glanze des Siegers, am nächsten Tag seiner Gemahlin schrieb: „Ich beuge mich vor Gott, der uns zu Werkzeugen seines Willens bestellt hat. Nur in diesem Sinne vermag ich das Werk aufzufassen.“

Mit Recht hatte der König seiner ersten, so bekannt gewordenen Depesche die Worte beigefügt: „Welch eine Wendung durch Gottes Fügung!“ Dem Gefühl der Dankbarkeit, die ihn erfüllte, gab der Verklärte damals in so schmucklosen und so ergreifenden Worten bei dem Ausbringen jenes bekannten Trinkspruchs Ausdruck, indem er sagte: „Wir müssen heute aus Dankbarkeit auf das Wohl meiner braven Armee trinken. Sie, Kriegsminister v. Roon, haben unser Schwert geschärft; Sie, General v. Moltke, haben es geleitet, und Sie, Graf v. Bismarck, haben seit Jahren durch die Leitung der Politik Preußen auf seinen jetzigen Höhepunkt gebracht. Lassen Sie uns also auf das Wohl der Armee, der drei von mir Genannten und jedes einzelnen unter den Anwesenden trinken, der nach seinen Kräften zu den bisherigen Erfolgen beigetragen hat.“

Wol hätte König Wilhelm gern mit der Milde seines Wesens und geleitet von den Empfindungen einer großherzigen und edeln Natur, dem Gegner goldene Brücken gebaut, um die von ihm begehrten Zugeständnisse zu erlangen; indeß die ablehnende Haltung der französischen Staatsmänner verschaffte ihm die Ueberzeugung, daß das Ende des großen nationalen Zweikampfs noch nicht herangenaht sei. Nachdem Metz und Straßburg gefallen, mußte auch die Hauptstadt überwältigt und der Widerstand des Feindes an diesem Hauptbollwerk seiner Macht gebrochen werden. Die Lösung dieser Aufgabe war bei der Nachsicht und Geduld, bei der Rücksicht und Schonung, welche der König der belagerten Residenz gegenüber an den Tag legte, nicht leicht; auch wurde sie bis zum Jahresschluß nicht erreicht.

Am 5. October war der königliche Feldherr mit dem Hauptquartier in Versailles eingezogen und leitete von hier aus gleichzeitig mit dem Angriff auf Paris die Operationen auf den Kriegstheatern im Norden, Westen und Südosten und an der Loire. In seinen Händen liefen unausgesetzt die zahlreichen Fäden zusammen, welche die Organisation der Abwehr der vordringenden Entlastheere, die Niederhaltung des allgemeinen Volkskrieges, die Sicherstellung der Verbindungen des deutschen Heeres, die Vertheidigung und der Schutz der deutschen Grenzen, die Ausrüstung und Ausstattung der Armeen mit Kriegsbedarf, Mannschaft und sonstigen Hülfsmitteln mit der obersten Heeresführung verbanden.

Staunenswerth und großartig war die Thätigkeit, die der Monarch hier entfaltete. Bei den schwerwiegendsten Entscheidungen gleicherweise die Energie und Kühnheit wie die Besonnenheit und Umsicht des echten Feldherrn bewährend, hatte er nicht nur ein warmes Herz für die Entbehrungen, Gefahren und Leiden seiner Truppen, er theilte dieselben auch mit ihnen in einem für sein hohes Alter und seine erhabene Stellung bewundernswerthen Maß. Von schlichter Einfachheit war die Lebensweise, die König Wilhelm in jenen versailler Tagen führte. Wo seine Soldaten Entbehrungen und Leiden zu erdulden hatten, wollte auch er Aufwand, Pracht und Lustbarkeiten vermieden sehen. Er bezog in Versailles das einfache Präfecturgebäude und überließ das mit seinen so vielen Reminiscenzen an die glanzvollsten Zeiten des französischen Königthums erinnernde versailler Schloß den Kranken und Verwundeten. Rührend war die Theilnahme des erlauchten Fürsten für die letztern. Bei seinen zahlreichen Besuchen derselben tröstete und erfreute er sie durch Zuspruch, durch Gewährung von Gnadenbeweisen, kleine Geschenke u. s. w. Wie manche Photographie spendete seine Hand am Lager armer Verkrüppelter, in wie manches Stammbuch verzeichnete er einige huldvolle, den Besitzer beglückende Worte!

und als die Riesenaufgabe selbst, als Paris überwunden und entwaffnet zu seinen Füßen lag, die feindlichen Armeen im Norden und im Westen bis zur Auflösung geschlagen, Deutschland vor gefahrdrohender Invasion von Süden her bewahrt, das letzte große französische Heer über die schweizer Grenze gedrängt war, da schrieb der von Ruhm unterrichtet kriegerischer Größe umgebene Herrscher bescheiden und prunklos seiner Gemahlin: „So weit ist das große Werk vollendet, welches durch siebenmonatliche siegreiche Kämpfe errungen wurde, dank der Tapferkeit, Hingebung und Ausdauer des unvergleichlichen Heers in allen seinen Theilen und der Opferfreudigkeit des Vaterlandes. Der Herr der Heerscharen hat überall unsere Unternehmungen gesegnet und daher diesen ehrenvollen Frieden in seiner Gnade gelingen lassen. Ihm sei die Ehre!“

8. Die Errichtung der Kaiserwürde.

An jene ersten Tage des Jahrs 1871 knüpfen sich noch andere Erinnerungen, auf welche sich der Blick angesichts der Maiestät des Todes mit stummer Ehrfurcht zurücklenkt; vor allem das Andenken an die Kaiserkrönung am 18. Januar, dem symbolischen äußern Act der Wiederherstellung der alten Kaiserwürde und der Gründung des Reichs in dem Sinne eines nicht nur politisch, sondern auch wirthschaftlich einheitlichen Staatswesens und einer Verminderung der bundesstaatlichen Autorität. Wie er sich mit dem Feuer des Jünglings an die Spitze seiner Heeresmacht stellte, mit der er groß geworden, und die durch ihn groß geworden, so trat er hier vor den Fürsten und vor dem Volk in Waffen an die Spitze einer neuen Staats- und Regierungsautorität, welche die deutschen Fürsten und freien Städte in edler Selbstentäußerung unter dem Jubel der Bevölkerung ihm entgegenbrachten.

Die Uebernahme der Kaiserwürde war zugleich der Beginn des militärischen Schlußactes des Krieges. Dem am 28. Januar abgeschlossenen Waffenstillstand folgte der Präliminarfrieden, in dessen Bestimmungen Kaiser Wilhelm, um seinem siegreichen Heer ein glänzendes Zeugniß der Anerkennung für kriegerisches Verdienst zu gewähren, das Einrücken in die französische Hauptstadt und die kurze Besetzung derselben ausdrücklich zur Bedingung machte. Ueber die zum Einmarsch bestimmten Truppen hielt der Kaiser dann Heerschau an derselben Stelle, wo sonst die napoleonische Kaisergarde vor Napoleon III. ihr Vive l'Empereur! zujauchzen pflegte.

Aber die Zeit drängte zur Rückkehr in die Heimat. Hier harrte bereits der erste Reichstag der feierlichen Eröffnung. Am 17. März traf der siegreiche fürstliche Feldherr in Berlin ein. Seine schnell zurückgelegte Reise glich einem Triumphzug; überall hoben sich begeistert die Hände zum Gruß und schlugen ihm die Herzen entgegen. Kostbare und sinnige Ehrengaben brachte das Rheinland dar, in welchem der Jubel und das Gefühl der Dankbarkeit am lautesten Widerhall fanden. Fast nicht zu bewältigen waren die in der Haupt- und Residenzstadt Berlin des Monarchen harrenden Ovationen. Die Thronrede des am 21. März 1871 eröffneten ersten deutschen Reichstages war ein lebendiger Ausdruck jener Bescheidenheit, Mäßigung und Religiosität, welche schon die Siegesbulletins vom Kriegsschauplatz gekennzeichnet hatten. Von tiefem Eindruck war jene Stelle derselben, in der es hieß: „Wir haben erreicht, was seit der Zeit unserer Väter für Deutschland erstrebt wurde, die Einheit und deren organische Gestaltung, die Sicherung unserer Grenzen, die Unabhängigkeit unserer nationalen Rechtsentwickelung.“

9. Das Kaiserreich bis zur Goldenen Hochzeit. 1871 bis 1879.

Am folgenden Tage, am 22. März, feierte der Kaiser seinen 74. Geburtstag. Die meisten deutschen Fürsten hatten sich in Berlin eingefunden, um dem ehrwürdigen Oberhaupte des Reichs persönlich ihre Glückwünsche darzubringen, und dieselbe Empfindung, dem Kaiser Glück zu wünschen, beherrschte das gesammte Vaterland und führte selbst in fernen Welttheilen da, wo Deutsche beisammenwohnten, dieselben zusammen.

Der erlauchte Heimgegangene betrachtete es als eine Pflicht der Dankbarkeit und der Pietät, daß den ruhmvollen kriegerischen Thaten des Heeres auch ein entsprechender äußerer Ausdruck gegeben werde. Er ordnete daher zum 16. Juni 1871 einen glanzvollen, mit allen Attributen kriegerischer Ehren ausgestatteten Einzug der Vertreter des Heeres in Berlin an und gab demselben dadurch, daß er sich selbst mit seinen fürstlichen Stammesgenossen und den hervorragendsten Führern an die Spitze der Truppen setzte, die rechte Weihe. Den würdigen Abschluß des erhebenden patriotischen Festactes bildeten dann, dem Wunsche des Verewigten gemäß, die Enthüllung des Denkmals seines königlichen Vaters, Friedrich Wilhelm's III., und ein an dem vaterländischen Gedenktag des 18. Juni abgehaltener allgemeiner Dankgottesdienst.

Die politisch-militärische Stellung, welche der unter Kaiser Wilhelm so erfolgreich beendete Krieg Deutschland gegeben, spiegelte sich in der entgegenkommenden und freundschaftlichen Haltung, welche namentlich die beiden andern Kaiserreiche, Oesterreich und Rußland, sowol von Regierung zu Regierung als von Hof zu Hof hinfort bethätigten.

Gelegentlich größerer Uebungen des Heeres, zu denen ganz Europa Repräsentanten entsandte, erschienen Kaiser Franz Joseph und Kaiser Alexander II. in Berlin. Ihr Besuch am berliner Hof gab Anlaß zu einem Gedankenaustausch der Monarchen und ihrer leitenden Minister über alle Fragen der großen Politik und zu einer Wiederherstellung der in früherer Zeit zwischen den drei Reichen des Nordens und des Ostens bestandenen Beziehungen im Sinne der Beistipana des Weltfriedens. Mit der auf dieser Basis vollzogenen Annäherung der mächtigsten Staaten Europas war der Schwerpunkt der europäischen Politik in die deutsche Reichshauptstadt verlegt.

An die Dreikaiserzusammenkunft in Berlin knüpften sich im Jahre 1873 die Besuche Kaiser Wilhelm's in St. Petersburg und in Wien zur Weltausstellung sowie die Ankunft des Königs Victor Emanuel, der im Hinblick auf die starke klerikale Strömung in dem damaligen Frankreich es für gerathen fand, die Freundschaft des Beherrschers des mächtigen Deutschen Reichs und dadurch einen starken Rückhalt gegen französische Restaurationsgelüste zu gewinnen. Im Jahre 1875 gewährte der Kaiser den wiederholt von Italien her ausgesprochenen Wunsch nach einem Gegenbesuch, indem er sich nach Mailand begab. Auf die Nachricht dieses Besuches hin nahm der dortige Gemeinderath eine dahin lautende Resolution an, daß er sich glücklich schätze, den ersten Deutschen Kaiser in Mailand zu empfangen.

Auch den innern Angelegenheiten, welche das Herz des deutschen Volkes bewegten, schenkte der Verewigte die regste Aufmerksamkeit; es gab kaum irgendeine nationale Feier von der Enthüllung des Luther-Denkmals in Worms bis zu dem des Nationaldenkmals auf dem Niederwald, an welcher er nicht persönlich theilnahm, um das nationale Selbstgefühl und den patriotischen Geist im Volke zu heben. Unter allgemeinster Theilnahme von Nation und Heer beging Kaiser Wilhelm am 1. Januar 1877 sein 70jähriges Militärdienstjubiläum. Der seltene militärische Gedenktag fand eine an Ehren überreiche Feier, deren einzelne Acte das Wesen des Monarchen in spartanischer Weise berührten. Tief bewegt dankte er dem Kreise der Männer, in welchem keiner der Paladine des Heeresdienstes fehlte, auf die von dem erlauchten Sohn an ihn gerichteten ehrerbietigen und schwungvollen Worte. Aus aller Seele hatte derselbe gesprochen, wenn er den kaiserlichen Vater das Vorbild aller soldatischen Tugenden und den Schöpfer jener neuen Ordnungen, die Preußens Ruhm erhöhten und Deutschlands Größe neu und fest begründen halfen, nannte.

10. Die Goldene Hochzeit des Kaiserpaars und die Vermählung des Prinzen Wilhelm. 1879 bis 1881.

Nächst der vorstehend erwähnten eigenartigen militärischen Säcularfeier des Kaisers war es das in den weitesten Kreisen der Nation mit herzlichem Antheil aufgenommene Fest der Goldenen Hochzeit, das dem Lebensabend des Herrschers einen sonnigen Glanz verlieh und sich wie ein verklärender Hauch über denselben ausbreitete. Stimmungs- und weihevoll durchklang das Glockengeläut des Tages das Gemüth des deutschen Volkes; höher als gewöhnlich ging die Woge patriotischer Begeisterung und erfüllte jede Brust mit der Empfindung, daß der goldene Kranz, welcher das Jubelpaar schmückte, nicht nur ein halbes Jahrhundert ehelicher Gemeinschaft und glücklichen Familienlebens, sondern zugleich ein Stück vaterländischer Geschichte umschloß, wie es großartiger und bedeutungsvoller nicht gedacht werden konnte. Der Theilnahme mit Herz und Gemüth entsprach die Fülle der äußern Kundgebungen der Treue, Verehrung und Anhänglichkeit zum Goldenen Jubelfest, welche nicht nur aus dem Inlande, sondern aus allen Ländern Europas, ja selbst von den Deutschen, die jenseit des Oceans eine neue Heimat gefunden, einliefen und in kostbaren und sinnigen Ehrengaben, Blumenspenden, Adressen, Diplomen ꝛc. bestanden.

In seinem menschenfreundlichen und wohlwollenden Sinne hatte der Kaiser den Wunsch ausgesprochen, es möchte der Bedeutung des Tages nicht durch persönliche Geschenke, sondern durch milde Stiftungen und ähnliche Zuwendungen Ausdruck gegeben werden. Dieser Anregung ist es zu danken, daß die Erinnerung des unvergleichlichen patriotischen Jubeltages noch dereinst im Andenken späterer Geschlechter fortleben wird.

Kaum nach Jahresfrist war es dem ewig jugendfrischen Jubilar vergönnt, die Hand seines ältesten Enkels, des Prinzen Wilhelm von Preußen, in diejenige der Prinzessin Victoria von Schleswig-Holstein zum ehelichen Bunde zu legen und eine kurze Spanne Zeit darauf Zeuge der unter enthusiastischer Theilnahme der Einwohner der Residenz erfolgten Vermählung des jungen Paars zu sein.

Mit strenger Auffassung von den Pflichten als Mensch wie als Regent, in unermüdlicher Thätigkeit und Arbeit den Sorgen und Geschäften seines hohen Berufs hingegeben, löste Kaiser Wilhelm bis zu seinem Lebensende die Aufgaben, vor welche ihn die Vorsehung gestellt hatte.

Die letzten Jahre.

Das Errungene zu befestigen, weiter zu bauen auf dem bereiteten Grunde, das deutsche Volk nach innen stark und einig, nach außen mächtig zu machen, es nach den gemeinsam vollbrachten Thaten des Krieges der Segnungen des Friedens teilhaftig werden zu lassen, dieser edlen Arbeit waren die letzten Lebensjahre des erhabenen Fürsten geweiht. So schwer bedroht diese Friedensthätigkeit des greisen Monarchen auch zuweilen durch drohende Stürme am politischen Horizont erschien, so gelang es doch seiner Weisheit, stets aufs neue seinem Volke den Frieden zu erhalten.

Ohne eitles Trachten nach kriegerischem Ruhm, stets nur durch eine gesunde, von nationalem Bewußtsein durchleuchtete Staatsraison geleitet, betrachtete er es als eine seiner vornehmlichsten Pflichten, den Staat wehrhaft zu erhalten und dem Volke in der Uebung aller dadurch auferlegten Opfer voranzugehen. Mit der Sorge für die äußere Sicherheit des stolzen Baues, den er errichtet, Hand in Hand, ging das Streben, die innern Einrichtungen desselben zu entwickeln und zu festigen und dieselben, soweit menschliche Kraft und Einsicht reichten, gegen äußere und innere Stürme widerstandsfähig zu machen.

Unvergeßlich in der Geschichte seines schaffensfrohen Lebens wird die kaiserliche Botschaft vom Jahre 1881 fortleben, welche dem Volke eine neue Aera der friedlichen gemeinsamen Arbeit auf wirthschaftlichem und socialem Gebiete in Aussicht stellte. In die letzten Lebensjahre des Verewigten fiel auch die Inauguration der Colonialpolitik, wie dann weiter der Zusammentritt der Congoconferenz in Berlin zeigte, daß Deutschlands Einfluß auch in den überseeischen Angelegenheiten von den fremden Mächten anerkannt wurde. In zunehmendem Umfang ist seitdem die Ausbreitung der überseeischen Interessen und Machtsphären Deutschlands weiteren Bahnen der Entwickelung gefolgt und hat an dem von Kaiser und Reich gewährten thatkräftigen Schutz einen festen Rückhalt und die Stützpunkte für lohnende, dem wirthschaftlichen Verkehr neue Aussichten eröffnende Unternehmungen erhalten. Kurz, überall, wohin sich der Blick nach wendete, in Deutschland wie in Preußen, war ein erfreuliches, hoffnungsreiches Fortschreiten zum Bessern und Vollkommenern der Grundzug, der auf allen Gebieten materieller und geistiger Lebens- und Erwerbsthätigkeit erkennbar ward. Fort und fort sind dafür mit dem Wachsthum des Reichs in allen deutschen Herzen die Verehrung und Liebe für den Verewigten gewachsen, kein Mißklang hat das schöne Verhältniß gestört, das zwischen seinem persönlichen Regiment und den Fürsten und Völkern bestanden. Auf das denkbar innigste war das junge Reich mit seiner Person verwachsen; er war der wiedererrungenen Größe und Einheit lebendigstes, glänzendstes Symbol. „Meine Kräfte gehören dem Vaterland“, so lautete der Wahlspruch des Kaisers. Sein ganzes Leben war eine Bestätigung dieser Worte. Das Vaterland, dem diese kaiserlichen Worte gewidmet waren, trägt heute seinen Dank mit unauslöschlicher Schrift auf die Gedenktafeln der Geschichte, deren Mase sich trauernd das Antlitz verhüllt.

Kaiser Friedrich III.

Mit der Wärme der Empfindung, die unserer Nation eigen, hat sich das ganze deutsche Volk und der weite Kreis der ihm befreundeten Stämme dem Sohne und Nachfolger Kaiser Wilhelm's, dem Kaiser Friedrich III., zugewendet, der es in so hohem Maße verstanden, sich die Herzen der Zeitgenossen zu gewinnen und sich die Liebe und Verehrung zuzuwenden, die seinen heimgegangenen kaiserlichen Herrn und Vater umfingen. Und diese Zuneigung wurzelt in festem, durch die Errungenschaften einer unvergeßlichen Zeit geweihtem Fundament, das von der Glorie der vaterländischen Geschichte umleuchtet ist. In dem Kampfe um Deutschlands Machtstellung die preußischen Heeresäulen zu glänzenden Erfolgen auf dem Schlachtfelde führend, dann als siegreicher Feldherr tief in die Ereignisse eingreifend, unter denen sich das Ringen um Deutschlands Zukunft vollzog, und deren historisches Ergebniß das mächtige Reich ist, hat Kaiser Friedrich III. seinem Namen auch den Glanz eines hochherzigen Förderers aller idealen Bestrebungen und aller Institutionen gemeinnütziger Werkthätigkeit geliehen. Den Künsten des Friedens, der Wissenschaft, dem Gewerbefleiß, allen Functionen des staatlichen und socialen Lebens mit Ernst und Eifer ergeben, hat Deutschlands gegenwärtiger Kaiser auf allen Ehrenfeldern friedlichen Ringens die Führung übernommen, hält er den Blick unablässig auf die Pflege der sittlichen und geistigen Güter gerichtet, deren Blüten von der wahren Größe eines Volkes unzertrennlich sind. Und was vor allem den Monarchen dem Empfinden des Volkes näherrückt und das Band der Zuneigung zu ihm festigt, das ist der Zug inniger Zusammengehörigkeit und Warmherzigkeit, der das Familienleben des bisherigen kronprinzlichen Hauses verklärt und veredelt. In alle Schichten der Gesellschaft hinein leuchtet das hohe, an dieser Stelle gegebene Vorbild und wirkt erhebend und anspornend auf die heranwachsenden Geschlechter.

Alle diese mächtigen Impulse, aus denen die Liebe zum angestammten Herrscherhause immer wieder neue Nahrung empfängt, sie treten im gegenwärtigen Augenblick, da der Erbe der Kaiserkrone den Purpur um seine Schultern legt, in ganz besonders eindringlicher und lebendiger Weise hervor. Ein ritterlicher Held im Kriege, ein wohlwollender Beschützer der Werke des Friedens, ein Muster aller häuslichen Tugenden, ist der nunmehrige Herrscher Deutschlands der berufenste Vertreter und Träger der nationalen Kaiseridee, die in ihm einen der würdevollsten Repräsentanten findet.

Die Stätte, an welcher Kaiser Friedrich III. das Licht der Welt am 18. October 1831 erblickte, das Neue Palais bei Potsdam, kann sich rühmen, ein beziehungsreiches Stück

Familiengeschichte unseres Herrscherhauses umschlossen zu haben. Es ist der von König Friedrich dem Großen aufgeführte Bau, um dessen Mauern und Garten die Sage vielfach ihren lustigen Schleier gewoben. Die erste Erziehung des Prinzen geschah, wie dies im preußischen Herrscherhause Tradition ist, nach streng militärischer Art und erhielt erst eine vielseitigere Richtung, nachdem derselbe an seinem zehnten Geburtstage als Offizier in die Reihen des vaterländischen Heeres eingetreten war. Um die wissenschaftlichen und humanistischen Studien des Sohnes war die geistvolle, vielseitig gebildete Mutter eifrig bemüht; einen guten Rückhalt bot ihr dabei die natürliche Befähigung sowol als der Lerneifer des heranwachsenden Prinzen. Der Gesichtskreis desselben erweiterte sich; tief und verständnißvoll berührten ihn die Ereignisse der Jahre 1848/49. Mit dem Jahre 1849 war der Moment gekommen, da der Eintritt in den praktischen Militärdienst erfolgte. Einen tiefen Eindruck auf Friedrich Wilhelm machten die Worte, mit welchen sein erlauchter Vater ihn in den Kreis der Kameraden einführte: „Mein Sohn," so sagte der damalige Prinz von Preußen, „es ist die schönste Freude meines Lebens gewesen, zu sehen, wie die Treue und innige Theilnahme meiner Untergebenen sich in schweren Tagen in der Nähe und in der Ferne nicht verleugnet hat. Das wünsche ich für die Zukunft auch dir!" — Wie mit Flammenschrift drangen diese Worte in die Seele des achtzehnjährigen jungen Fürsten, der in so frühen Jahren die schweren Prüfungen seines Vaters durchleben und mitempfinden mußte. Der ersten militärischen Lehr- und Uebungsperiode reihte sich 1851 die akademische Studienzeit in Bonn mit ihrem ungezwungenen und frohen studentischen Treiben sowie anregenden geistigen Verkehr an. Dann begann die Zeit der größern Reisen, eröffnet durch einen längern Aufenthalt in Rom, das mit seinen Kunstschätzen, seinen historischen Reminiscenzen, seinen glänzenden, ihm zu Ehren veranstalteten Festen den Kunstsinn des Prinzen weckte und läuterte und seinem ästhetischen Empfinden die Richtung auf das Ideale gab. Auch ganz Unteritalien wurde besucht und der Zauber, mit dem Natur und Kunst, Antike und Romantik das Land wie mit frischem Blütenkranz geschmückt haben, in reichem Maße genossen. Wie anders sah es zu jener Zeit in dem von Legende und Poesie verklärten, von den Schatten undurchdringlicher Geistesfinsterniß getrübten Staatenkreise Italiens aus! Ueberall Spaltungen und Gegensätze, Fürstenmacht und Papstthum im Kampfe mit den heranziehenden Stürmen einer großen nationalen Bewegung.

In die Jahre von 1853 bis 1856 fielen die Dienstleistungen bei den einzelnen Waffen und die Unterweisung im Generalstabsdienst sowie die militär-akademischen Studien. Um jene Zeit (1855) trat ein Mann in nähere Beziehungen zum Prinzen Friedrich Wilhelm, dessen vielseitige Bildung und dessen reichhaltiges militärisches Wissen ihn zu einer Zierde der Armee machte. Es war der damalige Oberst v. Moltke, der mit dem weiten Schatz von Kenntnissen, die er auf Reisen und Kriegszügen erworben, und der Genialität seiner Anschauungen belebend und anregend auf den Geist des zukünftigen Thronerben, an dessen Seite er gestellt worden, einwirkte.

Neben der militärischen Berufsthätigkeit fing der Prinz an, sich den Fragen der innern Politik mit zunehmendem Interesse zu widmen. Die Handhabe dazu bot der preußische Staatsrath, in welchen ihn der König eingeführt hatte, um ihm damit die Anregung zur Theilnahme an den wichtigsten Problemen des innern Staatslebens zu geben.

Im Jahre 1855 machte der junge Fürst seinen ersten Besuch am englischen Königshofe, welcher gerade zu Balmoral in den schottischen Hochlanden seine Residenz genommen hatte. Hier wurden die ersten Fäden zu jener Verbindung geknüpft, welche erst im folgenden Jahre vom Schleier des Geheimnisses, das auf ihr ruhte, befreit ward. Die engen Beziehungen, in welche Prinz Friedrich Wilhelm zur englischen Königsfamilie getreten war, erhöhten das Interesse, das er den staatlichen, volkswirthschaftlichen und socialen Einrichtungen, auf denen Großbritanniens Macht und Größe beruhen, von Anfang an gewidmet. Wie in der preußischen Heimat, so schlugen auch bald in England dem fürstlichen Bräutigam die Herzen des Volkes entgegen, dessen freimüthiges, gerades Auftreten in Verbindung mit seiner ritterlichen Erscheinung bald die noch vorhandenen Vorurtheile überwand.

Von seiner Werbung um die englische Königstochter zurückgekehrt, übernahm Prinz Friedrich Wilhelm im Juli 1856 die Führung des 1. Garderegiments und etwas später die des 11. Infanterieregiments in Breslau und verblieb in dieser Stellung bis zum October 1857. Kurze Zeit vorher hatte der „Preußische Staatsanzeiger" endlich die längst erwartete Kunde von der Verlobung des Prinzen mit der Prinzessin Victoria Adelheid Marie Luise, Princess Royal von Großbritannien und Irland, gebracht. Wol durfte der junge fürstliche Regimentschef die bei seiner Rückkehr nach Berlin erfolgte Ernennung zum Brigadecommandeur als ein Zeichen der Zufriedenheit mit der Regimentsführung betrachten; es war die letzte Auszeichnung, die König Friedrich Wilhelm IV. seinem Neffen zutheil werden ließ. Die Beförderung zum Generalmajor erfolgte bereits durch den Prinz-Regenten von Preußen am Hochzeitstage 25. Januar 1858. Länger, als es in der Absicht lag, wurde dieselbe hinausgeschoben durch die schwere Erkrankung des Königs, welche dessen Geist umnachtete und ihn nicht mehr genesen ließ.

Ein volles Jahr noch währte es, bis der Thronerbe Preußens seine Braut zum Altar der Kapelle des St. James-Palastes führen und, umgeben von einer glänzenden Versammlung von fürstlichen Hochzeitsgästen, seine Verbindung feiern konnte. Spiegelte sich die frohe und warm empfundene Theilnahme des englischen Volkes an dem Glück der Königstochter in unzweideutigen Kundgebungen, so gestaltete sich die Rückkehr in die Heimat zu einem Triumphzug. Es war im eigentlichen Sinne ein wahres Familienfest, welches das Herrscherhaus und die Nation zusammen begingen. Mit dem Eintritt in die Ehe begann ein neuer Lebensabschnitt. Mit Vorliebe knüpften die Huldigungen, die den Neuvermählten in jenen Tagen dargebracht wurden, an den historischen Gedenktag von Belle-alliance im Jahre 1815 an und feierten mit beziehungsreichen Hinweisen und in patriotischer Begeisterung die Wiederbelebung von in dem Nationalbewußtsein sich wurzelnden Traditionen. Und diesen geschichtlichen Traditionen entsprach der neu geschlossene Bund auch in dem idealen Empfinden des Volkes. Wie Friedrich Wilhelm das hohe Gut seelischer Vereinigung im Schoße ungetrübten Familienglücks kennen lernte, so gewann er durch sie auch die Neigung zu den Künsten des Friedens, das rege Interesse für Gewerbefleiß, Handel, wirthschaftliches Gedeihen und die Vertiefung in jene Schätze, welche das Leben schmücken und eine Nation erhalten und erheben.

Indeß trat in der Geschichte Preußens ein Wandel ein. Das schwere Leiden König Friedrich Wilhelm's IV. ließ keine Wiederherstellung hoffen. Die Einsetzung der Regentschaft war nach der Verfassung geboten. In dem Erlaß vom 7. October 1858 forderte der König seinen dem Throne zunächst stehenden Bruder auf, die königliche Gewalt in der alleinigen Verantwortlichkeit gegen Gott nach bestem Gewissen als Regent zu üben. Dadurch erhielt auch Prinz Friedrich Wilhelm directe Beziehungen zur Leitung der Staatsgeschäfte. Regelmäßig wohnte er von nun an den Sitzungen des Staatsministeriums bei, und seine Stimme erhielt zunehmend Geltung in dem Rathe der Krone. In dieser Zeit voll ernster Anregungen und patriotischer Hoffnungen verkündete am 27. Januar 1859 der Donner der Kanonen die Geburt des ersten Sohnes, des Prinzen Wilhelm. Diesem folgten am 24. Juli 1860 die Prinzessin Charlotte (jetzige Erbprinzessin von Meiningen), am 14. August 1862 Prinz Heinrich, am 15. September 1864 Prinz Siegmund, die Prinzessin Victoria am 14. April 1866, Prinzessin Sophie am 14. Juni 1870 und Prinzessin Margarethe am 22. April 1872.

In Anerkennung seiner soldatischen Tüchtigkeit und seiner militärischen Leistungen ernannte der Prinz-Regent bei der Reorganisation der Armee im Juli 1860 den 29jährigen Prinzen zum Generallieutenant. Doch alsbald war demselben das Vorrücken in eine höhere Stellung beschieden. Nach des Königs Tode bestieg der Prinz-Regent als König Wilhelm den Thron seiner Väter, Prinz Friedrich Wilhelm war fortan Kronprinz von Preußen. An seinem Geburtstage (1861) wurde der Kronprinz in Befolgung eines alten Brauches auch zum Statthalter von Pommern ernannt, und bei der Krönung König Wilhelm's in Königsberg im October 1861 übernahm er in herkömmlicher Weise das Rectorat der Universität daselbst und ließ sich in feierlicher Weise den akademischen Purpur anlegen.

In Preußen vollzog sich zu dieser Zeit ein wichtiger Systemwechsel im innern Staatsleben. Das liberale Ministerium hatte den letzten Halt bei den politischen Parteien verloren und das Programm, nach dem es regiert, discreditirt. Das Regiment ging von den Liberalen auf die Conservativen über, und an die Spitze der Geschäfte trat ein Staatsmann, der wie kein zweiter den Ruhm und den Glanz des preußischen Königshauses erhöhen und den Grundstein zu dem Gebäude der nationalen Einheit und Macht vorbereiten sollte. Am 20. September 1862 empfing Kronprinz Friedrich Wilhelm den neuen Minister zum ersten mal und begrüßte sich an dem nationalen Schwunge, mit welchem derselbe den Gedanken einer straffern Zusammenfassung der deutschen Wehrkraft, zeitgemäßerer Einrichtungen auf dem Gebiete des Zollwesens und anderer auf die Einigung und Verschmelzung der verschiedenen Elemente des organischen Staatslebens gerichteten Pläne entwickelte.

Der Anfang zur thatkräftigen Verwirklichung jener Politik wurde bekanntlich mit dem Kriege gegen Dänemark im Jahre 1864 gemacht. Der Prinz nahm an demselben nur als Zuschauer theil und wohnte den Gefechten an der Düppelkoppel, der Beschießung von Fredericia sowie dem Sturm auf die Düppelschanzen im Stabe des Generals v. Wrangel bei. Ohne selbst ein Commando zu führen, hatte der Thronerbe vielfach Gelegenheit, manche Gegensätze persönlicher Art zu mildern und auszugleichen und das einigende und verknüpfende Band zwischen widerstrebenden Anschauungen, die auf politischem und militärischem Gebiet hervortraten, zu bilden.

Zum ersten mal breiteten sich hier vor dem Auge des jungen Fürsten die Schrecken und Leiden des Krieges aus. Durchdrungen von Bewunderung für die vielen Züge der Tapferkeit und Hingebung und innerlich stolz und gehoben über die unter seinen Augen errungenen Siege, sah er auch die Schattenseiten des glänzenden Bildes. Es war ein schönes Zeichen seiner edeln Menschenfreundlichkeit, daß er angesichts des Feindes am Geburtstage seines königlichen Vaters durch Ueberweisung einer namhaften Spende in seinem und der Kronprinzessin Namen an die Verwundeten und Kranken den Grund zu einer milden Stiftung legte, welche alsbald den Namen der Kronprinzenstiftung erhielt. Bei der Rückkehr aus dem Felde erwartete ihn eine hohe militärische Auszeichnung, die Ernennung zum commandirenden General des 2. (pommer'schen) Armeecorps, zu welchem er bereits in seiner Eigenschaft als Statthalter der Provinz in einer gewissen Beziehung stand. In die kurze Spanne Zeit zwischen dem dänischen und dem bald darauf folgenden österreichischen Feldzuge von 1866 fiel ein Trauerfall, der in das Familienleben des kronprinzlichen Paares schwere Trübsal brachte. Es war der Tod des jugendlichen Prinzen Siegmund, der als dritter Sohn am 18. Juni 1866 im Alter von ein und dreiviertel Jahren wieder aus dem Leben schied. Nur aus der Ferne, vom Feldlager aus, konnte er dem heimgegangenen Sohn den Scheidegruß senden. Denn die preußischen Heeressäulen bereiteten sich zum Einmarsch in Böhmen vor, bis an dessen Gebirgspässe sie bereits vorgedrungen waren.

Wie ein Blitz durchlief die Welt in jenen Tagen die Kunde von den glänzenden Waffenthaten der Armee des kronprinzlichen Führers. In dreitägigen Kämpfen hatte dieselbe die am besten geführten österreichischen Corps zertrümmert und dann auf dem Schlachtfelde von Königgrätz durch ihr Eingreifen den taktischen Sieg entschieden.

Erst als die Sonne dieses unvergeßlichen Tages sank, trafen sich Vater und Sohn auf der blutigen Wahlstatt, und der letztere empfing aus den Händen des Königs selbst die höchste Auszeichnung, die in Preußen für militärisches Verdienst gewährt wird, den Orden pour le mérite.

„Endlich," so schrieb König Wilhelm über diese Verleihung damals vom Schlachtfelde an seine Gemahlin, „begegnete ich noch spät, 8 Uhr abends, Fritz mit seinem Stabe. Welch ein Moment nach allem Erlebten und am Abend dieses Tages! Ich übergab ihm selbst den Orden pour le mérite, die Thränen stürzten ihm herab" u. s. w.

Als siegreicher Feldherr kehrte diesmal der Thronerbe in die Heimat zurück. Seine Schläfen umwand der Kranz kriegerischen Ruhmes, seine Brust schmückte der goldene Stern mit dem Bildniß König Friedrich's II., eine Auszeichnung, die besonders für ihn gestiftet worden war.

In den Armen der noch um den Sohn trauernden Gattin und im Schoße der Familie entschwanden dem Prinzen, der sich durch seinen menschenfreundlichen Sinn überall die Herzen der Soldaten zu gewinnen wußte, allmählich die Schreckensbilder des Krieges. Mit Ernst bethätigte er sich, nach dem so kurzen und glücklichen Feldzug die Führung seines Armeecorps wieder übernehmend, an den Arbeiten und Aufgaben des Friedens. Gern folgte er dabei einer an ihn ergangenen Einladung zur Eröffnung des Sueskanals. Es war der erste Einblick in die Welt des Morgenlandes, mit dem geheimnißvollen Zauber, den Sage und Poesie, Natur und Kunst, Romantik und Geschichte wie ein duftiger Schleier über die Stätten ausgebreitet, an denen einst die Wiege menschlicher Gesittung und Cultur gestanden. Nächst Aegypten, wo der Prinz mit der schönen und anmuthigen Kaiserin der Franzosen und dem Kaiser von Oesterreich zusammentraf, wurden auch Griechenland und die Türkei besucht und unter Leitung und in Begleitung hervorragender Gelehrter und Landeskundiger den Schätzen und Erinnerungen, die eine der denkwürdigsten Perioden in der geschichtlichen Entwickelung der Menschheit hinterlassen hat, Aufmerksamkeit und Interesse zugewendet.

Auch Syrien und Palästina wurden auf der Reise berührt und von Jaffa aus der Stadt Jerusalem ein Besuch abgestattet, den ein hervorragender Meister unserer Zeit, Wilhelm Gentz, lebensvoll und treu im Bilde festgehalten und der Nachwelt überliefert hat. Am 4. November 1869 erblickte der hohe Reisende die geheiligte Stätte; eine Stunde vor den Thoren derselben empfingen die dortigen Deutschen unter Führung des evangelischen Pfarrers ihren Kronprinzen mit freudigem Zuruf. „Diesen ersten Abend in Jerusalem," so schrieb der Kronprinz in das von ihm über diese Reise geführte Tagebuch, „an welchem ich vom Oelberg aus den Sonnenuntergang betrachtete, in dem gleichzeitig jene großartige Stille in der Natur eintrat, die schon an jedem andern Orte etwas feierliches hat, werde ich mein Leben lang nicht vergessen."

So nahte das Jahr 1870 mit seinen welterschütternden Ereignissen, welche den erlauchten Fürsten von neuem auf den Schauplatz großer und epochemachender Ereignisse rief und ihm in dem beginnenden blutigen Drama eine der wichtigsten, einflußreichsten Rollen zutheilte. Unvergessen lebt das Andenken an die Siege von Weißenburg und Wörth, durch welche bei Beginn des Krieges der Eingang in das Elsaß erzwungen und der Feind bis hinter die Vogesen zurückgedrängt wurde, in der heutigen Generation. Der Nimbus, der die französische Heeresmacht umgab, war gebrochen, ja er war nach den folgenden Schlägen bei Metz, Straßburg u. s. w. sehr bald ganz gewichen. Dann kamen die erinnerungs- und gedankenreichen Tage von Sedan, von Beaumont und endlich von Paris. Den unaufhaltsamen Siegeszug des Kronprinzen begleiteten Süd und Nord mit bewundernder Theilnahme; eine unzweideutige Kundgebung, wie tief dieselbe empfunden wurde, war das von den Soldaten und von dem Volksmund ihm beigelegte Epitheton „Unser Fritz".

„Welches Glück dieser neue große Sieg durch Fritz! Preise Gott für seine Gnade! Es soll Victoria geschaffen werden," telegraphirte der König an die Königin am 6. August 1870. Mit dem Siege von Wörth waren die drohendsten Wolken von den Grenzen Deutschlands verscheucht.

Ebenso wie die darstellende Kunst bemächtigte sich auch die heitere Poesie der Nation der Heldengestalt des Kronprinzen und verklärte dieselbe sowol im schwungvollen Epos wie im derb humoristischen Reimlied. Angesichts der seltenen Erfolge, die der erlauchte Heerführer so schnell hintereinander errungen, hielt sein königlicher Vater eine Art der Auszeichnung für berechtigt, welche bisher ohne Vorgang in der Geschichte des Hauses Hohenzollern gewesen war. Es war dies die Ernennung der beiden fürstlichen Feldherren, des Kronprinzen Friedrich Wilhelm und des Prinzen Friedrich Karl, zu Feldmarschällen. Das die Ernennung verkündende Handschreiben trug das Datum des 28. October 1870, des Tages der Uebergabe von Metz. Die Worte, mit denen König Wilhelm diese Ernennung begleitete, gaben den Empfindungen des Vaterherzens ebenso wie dem Dank des obersten Kriegsherrn

Digitized by Google

March 24.

Illustrirte Zeitung.

Illustrirte Zeitung.
Nr. 2174. Leipzig, 1. Februar 1879. 72. Band.

Die Reise des Deutschen Kaiserpaares von San Remo nach Charlottenburg.

Unter warmbegeisterter Begrüßung des Publikums und der Einwohnerschaft San Remos, die ihm ihre heißen Segenswünsche zum Abschied mit auf den Weg zur nordischen Heimat gab, verließen Kaiser Friedrich und Kaiserin Victoria am Morgen des 10. März das freundliche Mittelmeerstädtchen, in dessen gelinder Luft der erlauchte Fürst Erleichterung von seinem Leiden suchte, um, seiner Herrscherpflicht mehr als der Rücksicht auf seine Gesundheit gehorchend, in die Heimat zurückzukehren. Der Monarch erwiderte bei dieser Gelegenheit den ihm dargebrachten Tribut der Liebe und Ehrfurcht dadurch, daß er das ihm von der Eisenbahndirection gemachte Anerbieten, den Extrazug mittels eines schnell gelegten Schienenstranges bis zur Villa Zirio zu führen, dankend ablehnte und erklärte, er wolle seinerseits der Bevölkerung des Ortes und den dort weilenden Fremden, die beide ihm so viele Beweise von Theilnahme und Anhänglichkeit während seines Aufenthaltes gegeben, auf dem Wege zum Bahnhof noch einmal seinen Dank bekunden.

Der erste längere Halt, den der in vorgerückter Morgenstunde San Remo verlassende Train machte, war auf der Station San Pier d'Arena, wo eine kürzere Begegnung mit dem König Humbert von Italien stattfand. Die Begrüßung der beiden durch die Bande der Freundschaft so eng miteinander verbundenen Souveräne trug das Gepräge herzlichster, wärmster gegenseitiger Zuneigung. Kaiser Friedrich wiederholte seinen Dank für die Wünsche der italienischen Kammer und des Landes und versicherte dem König seine unwandelbare Freundschaft. Nach einem etwa 10 Minuten dauernden Zusammensein der beiden Herrscher betrat auch der leitende Staatsmann Italiens, der Ministerpräsident Crispi, der sich in der Begleitung seines Herrn befand, den Salonwagen für kurze Zeit, dann fuhr der Zug über Mailand, Verona, Mla, Trient und Bozen über den Brenner den Grenzen des Deutschen Reiches zu. Ueberall auf deutschem Boden erhielt das Kaiserpaar bei seiner Fahrt den ehrfurchtsvollen Gruß der Bevölkerung, wenngleich der kurz bemessene Aufenthalt und das Gebot, dem körperlich leidenden, von den Gemüthsaufregungen der letzten Tage sehr angegriffenen Monarchen die Pflichten der Repräsentation möglichst zu ersparen, allen Sympathiekundgebungen hinderlich in den Weg traten und die Entgegennahme derselben erschwerten. So mußten sich denn die vielen Tausende, die dem neuen Herrscherpaar ihre Huldigungen darzubringen gekommen waren, damit bescheiden, denselben von weitem ihre Grüße zu übermitteln und dem Drange ihrer patriotischen Empfindung Beschränkung aufzuerlegen.

Nur in Leipzig, wohin sich auf Wunsch des Kaisers das preußische Staatsministerium nebst den Militär- und Civilcabineten von Berlin aus begeben hatte, trug der Aufenthalt den Charakter eines größeren, wenn auch nicht officiellen Empfanges. Zum ersten Mal sah sich der Erbe der preußischen Krone hier von seinen höchsten Räthen umgeben, zum ersten Mal trat er hier als Souverän dem Manne gegenüber, der über ein Vierteljahrhundert der treu ergebene Berather seines kaiserlichen Vaters in historisch denkwürdigen Tagen gewesen war.

Um 6 Uhr 30 Minuten abends rollte der Kaiserzug in den Bahnhof. Das Publikum war um 6 Uhr aus sämmtlichen Bahnhofsräumen entfernt worden. Der Perron blieb für alle nicht officiellen Persönlichkeiten abgesperrt. Alle Anwesenden begrüßten den Kaiser, der hinter dem Fenster des erleuchteten Salonwagens sichtbar wurde, mit lauten Hurrahrufen. Kaiser Friedrich, gekleidet in den Uniform-Interimsrock, erschien fast ganz wie in früheren gesunden Tagen. Haltung und Aussehen waren dieselben; etwas schlanker schien die Gestalt, etwas ergrauter der volle Bart. Als der Zug hielt, sah man den Fürsten Bismarck, die Staatsminister und den Grafen Herbert Bismarck zu dem kaiserlichen Wagen schreiten und nacheinander beim Kaiser eintreten. Dieser trat dem Kanzler entgegen, schloß ihn in die Arme und küßte ihn wiederholt auf die Wangen. Der Fürst, tief bewegt, neigte sich und küßte des Kaisers Hand. Dieser schien zu ihm zu sprechen; später griff er zum Bleistift, um, was er sagen wollte, niederzuschreiben.

Auch die Kaiserin trat ein und wurde ebenfalls von dem Fürsten in der Heimat willkommen geheißen; nacheinander begrüßte der Kaiser die preußischen Minister und den Grafen Herbert Bismarck. Ober-Ceremonienmeister Graf Eulenburg, der langjährige frühere Hofmarschall des kronprinzlichen Hauses, benutzte, von dem Wiedersehen erschüttert, das Knie und küßte die Hände seines kaiserlichen Herrn. Der Graf sowol als Fürst Bismarck entfalteten größere Schriftstücke, und es fand eine längere Unterredung statt, die von seiten des Kaisers meist schriftlich geführt wurde.

Nach einiger Zeit zog man die Fenstergardinen zu; aber noch einmal wurden sie vom Kaiser geöffnet, und man sah ihn hochaufgerichtet mit dem alten herzgewinnenden Lächeln in den Zügen vor dem Kanzler stehen, der sich an dem Tische, auf welchem die Papiere lagen, niedergelassen hatte. Für einige Minuten verschwand der Kaiser dann in dem verdunkelten Theile des Wagens.

Die Minister hatten indessen den Salonwagen verlassen, um sich in ihre dem Zuge angehängten Wagen zu begeben. Fürst Bismarck aber blieb bei dem Kaiser. Dieser grüßte, ans Fenster tretend, nochmals die Versammelten, die in laute Hurrahrufe ausbrachen, und der Zug, welcher den Monarchen seiner Hauptstadt zuführte, verließ um 7 Uhr 10 Min. unter den brausenden Hochrufen der Menge, welche die aufgestellten Schutzmannsketten durchbrochen hatte, den Bahnhof.

Gegen 8 Uhr setzte ein unfreundlicher Gruß in der preußischen Heimat, ein Schneegestöber ein, das sich in einigen Minuten zum Schneesturm entwickelte und die Ankunft des kaiserlichen Zuges in Charlottenburg wesentlich verzögerte. Das Unwetter trat so heftig auf, daß die vielen Tausende von Menschen, welche sich zur Begrüßung des Kaisers auf den Weg nach dem Bahnhof Westend gemacht hatten, zerstreuten und die Flucht ergriffen. An der Ankunftshalle des Bahnhofes war ein mit schwarzem Tuch ausgeschlagenes, innen roth drapirtes Zeltpavillon eingerichtet, welcher, im Innern mit Vorbeerbäumen und prachtvollen Blattpflanzen geschmückt und mit silbernen Candelabern, auch einigen vergoldeten Stühlen ausgestattet, eine Art Empfangssalon darstellte. Da jeder officielle Empfang verboten war, hatten sich zur Begrüßung nur die nächsten Angehörigen des Kaisers eingefunden, Kronprinz und Kronprinzessin Wilhelm, Prinz Heinrich, Erbprinz von Meiningen und Gemahlin. Die Herrschaften waren bereits um 10 Uhr auf dem Bahnhof eingetroffen und begaben sich in den für sie reservirten Wartesaal. Als der Zug in den Bahnhof einlief, wandten sie sich sofort dem Salonwagen zu, in welchem eine überaus herzliche Begrüßung stattfand. Der Kaiser ging mit schnellem, elastischem Schritt dem Kronprinzen Wilhelm entgegen, den er an sich drückte und auf beide Wangen küßte. Alle andern Kinder küßten dem Vater zunächst die Hand, dann die der Kaiserin, worauf eine überaus herzliche Begrüßung folgte. Die Frau Kronprinzessin überreichte der Kaiserin einen Blumenstrauß. Der Kaiser, dem man die schwere Krankheit durchaus nicht ansah, trug einen pelzgefütterten grauen Mantel, den sogen. Hohenzollern-Mantel, und die Militärmütze. Der Aufenthalt im Salonwagen währte zwölf Minuten; dann begaben sich die Herrschaften durch den Zeltgang an die bereitstehenden Wagen. Als der zweispännige geschlossene Wagen des Kaiserpaares den Bahnhof verließ, brach die inzwischen auf viele Hunderte angewachsene Menge, welche die ganze Umgebung des Bahnhofs füllte, in brausende Hochrufe aus. Dieselbe warme Begrüßung ward dem Kronprinzen zutheil, welcher die große Generalsuniform mit der Kette und dem Bande des Schwarzen Adlerordens angelegt hatte.

In schnellster Fahrt ging es dann nach dem Schloß in Charlottenburg. Ein Zug Gardes du Corps ritt dem Zuge voraus, ein zweiter Zug folgte. Das Kaiserpaar hatte nach 36stündiger Reise glücklich sein Heim erreicht.

Wochenschau.

Botschaften des Kaisers an den Reichstag und den preußischen Landtag. — Der Reichskanzler theilte dem Reichstage am 19. März eine Botschaft Kaiser Friedrich's vom 15. März mit, in welcher derselbe verkündet, daß er die mit der preußischen Krone verbundene deutsche Kaiserwürde übernommen habe und entschlossen sei, die Reichsverfassung unverbrüchlich aufrecht zu halten und demgemäß die verfassungsmäßigen Rechte der Bundesstaaten und des Reichstages gewissenhaft zu beachten und zu wahren. Er werde nach dem Vorbilde seines unvergeßlichen Vaters jederzeit darauf bedacht sein, in Gemeinschaft mit den verbündeten Staaten und vielen Staaten unter Mitwirkung des Reichstages Recht und Gerechtigkeit, Frieden und Ordnung des Reiches zu schirmen, die Ehre des Reiches zu wahren, den Frieden nach innen und außen zu erhalten und die Wohlfahrt des Reiches zu pflegen. Der Kaiser spricht dem Reichstag im Namen seines verewigten Vaters sowie im eigenen Namen den Dank für die einmüthige Zustimmung zu den Vorschlägen der verbündeten Regierungen bezüglich der Vertheidigung der Wehrkraft zur Sicherstellung des Reiches aus und legt im zuversichtlichen Vertrauen auf die patriotische Hingabe des Reichstages und die bewährte Vaterlandsliebe des gesammten Volkes die Zukunft des Reiches in Gottes Hände. Präsident v. Wedell-Piesdorf hat um die Ermächtigung, dem Reichstage am folgenden Tage einen Adressentwurf vorzulegen, und sprach für die Kundgebungen der Theilnahme beim Tode des Kaisers, welche von den Volksvertretungen anderer Nationen eingegangen sind, den Dank des Reichstages aus. Die erhabene Gestalt Kaiser Wilhelms werde über das Grab hinaus wirken, wenn sie dazu helfen, daß die Völker fortan in Frieden miteinander leben. Dieser mit lebhaftem Beifall aufgenommenen Worten des Präsidenten folgte das Ersuchen des Reichskanzlers, ihr mit der Abfassung des Dankes des Reichstages an die außerdeutschen Volksvertretungen für ihre Beileidsbezeigungen zu betrauen. Eine so allseitige Trauer beim Hinscheiden eines Fürsten ist noch nicht dagewesen, auch nicht beim Tode Napoleon's I., Peter's des Großen und Ludwig's XIV. Selbst aus Dänemark seien Beweise der Theilnahme von seiten des Parlaments erfolgt.

Der vereinigte Ausschuß des preußischen Landtags verkündete der Ministerpräsident Fürst Bismarck eine Botschaft, welche den Regierungsantritt König Friedrich's anzeigt. Es heißt darin: „In den Wegen Unseres glorreichen Herrn Vaters wandelnd, werden Wir kein anderes Ziel Unseres Strebens kennen als das Glück und die Wohlfahrt des Vaterlandes. In gewissenhafter Beobachtung der Verfassung unter Wahrung der Machtfülle der Krone, im vertrauensvollen Zusammenwirken mit der Landesvertretung hoffen Wir dieses Ziel unter Gottes Beistand zum Heile des Vaterlandes zu erreichen." Der Schluß der Botschaft enthält das Gelöbniß, die Verfassung des Königreichs unverbrüchlich zu halten und in Uebereinstimmung mit derselben und den Gesetzen zu regieren. Mit dem Wunsche der völligen Wiederherstellung des theuren Kranken und mit dreimaligem Hoch auf den Kaiser und König Friedrich schloß der Präsident, Herzog von Ratibor, die Sitzung.

Eine Proclamation des Kaisers an die Bevölkerung von Elsaß-Lothringen constatirt den Uebergang der Rechte des Reiches und damit der Regierung der Reichslande auf den Kaiser. Er sei entschlossen, die Rechte des Reiches über die mit dem Vaterlande nach langer Zeit wiedervereinigten Gebiete zu wahren und in denselben deutschen Sinn und deutsche Sitte zu pflegen, Recht und Gerechtigkeit zu schirmen, Wohlstand und Gedeihen der Bewohner zu fördern. Er zähle dabei auf das Vertrauen und die Ergebenheit der Bevölkerung sowie auf die treue Pflichterfüllung der Behörden. Durch unparteiische Rechtspflege und gesetzmäßige, wohlwollende, umsichtige, aber mit fester Hand geführte Verwaltung werde die unverbrüchliche Verbindung des Landes mit dem Deutschen Reiche eine so innige werden wie zu den Zeiten unserer Vorväter.

Ordensverleihungen. — Zu den ersten Regierungshandlungen des Kaisers Friedrich gehört die Verleihung des Schwarzen Adlerordens an die Kaiserin Victoria und die Minister Friedberg und Maybach sowie die Ernennung des Generals des 4. Armeecorps Grafen Blumenthal zum Generalfeldmarschall. Der Kaiser hat dem letztern dem Vernehmen nach seinen eigenen Marschallstab mit der Bitte übersandt, denselben so lange zu benutzen, bis ein eigener für ihn fertiggestellt sei.

Die Proclamation Kaiser Friedrich's III., sein Schreiben an den Fürsten Bismarck und die öffentliche Meinung. — Ueber die beiden Actenstücke stimmt das allgemeine Urtheil dahin überein, daß sie von edenso edler Gesinnung als unbefangener patriotischer Würdigung der Zeitumstände zeugen; dieselben hocherfreulich begrüßt werden von allen Seiten die darin bekundete Verfassungstreue im Reich und Einzelstaat, die religiöse Duldsamkeit, die Ehrenrettung, daß durch Eingreifen des Staates nicht allein Verein der Gesellschaft ein Ende gemacht werden könne, daß der Halbheit entgegenzuarbeiten sei, daß durch finanzielle Reformen und entsprechende Organisation der Behörden Ersparnisse zu erzielen, endlich die deutsche Wissenschaft und Kunst zu möglichster Blüte zu entfalten sei.

Depeschenwechsel zwischen dem Fürsten Bismarck und dem Grafen Kalnoky. — Fürst Bismarck hat am 10. März folgende Depesche an den Grafen Kalnoky gerichtet: „Aus allen Theilen Oesterreich-Ungarns gehen Zeichen deutlicher Theilnahme an der schweren Trauer hier ein, welche Deutschland um seinen verewigten Kaiser trägt. Es ist ein erhebender Trost, in dieser Ausnahmslage zu sehen, wie viele Wurzeln die Freundschaft unseres hochseligen Herrn zu Ihnen erlauchten Monarchen in der Sympathie der Völker des ungarländischen Nachbarreiches geschlagen hat. Der spontane und lebhafte Ausdruck dieser Sympathie in Gegenwart des schweren Schlages, der uns betroffen hat, bekundet aufs neue, wie fest die Bande der Freundschaft sind, welche die Völker beider Reiche verbinden, und welche unzerreißbar sind, weil sie mehr noch als auf geschriebenen Verträgen auf der unerschütterlichen Grundlage der Gleichheit der Interessen und der Traditionen und der Gesinnung der Völker beruhen." Die Antwort des Grafen Kalnoky drückt den Dank und die Genugthuung über diese Kundgebung aus und erklärt es als einen erhebenden Trost für die Zukunft, daß der aus der innigen Freundschaft und der Verbrüderung der beiden für das Wohl ihrer Völker so fruchtbringenden Herrscher hervorgegangene Bund zwischen den beiden Reichen in wenigen Jahren bei den Bevölkerungen so tiefe Wurzeln geschlagen habe, daß heute die schmerzlichen Empfindungen des deutschen Volkes einen so warmen Widerhall in allen Theilen der österreichisch-ungarischen Monarchie finde. Mit deutlem Vertrauen erkenne Oesterreich-Ungarn in Kaiser Friedrich, dem erlauchten und muthigen Nachfolger des hohen Verblichenen, einen nicht minder warmen Freund jenes Monarchen und seiner Völker. Beide Kundgebungen haben in der deutschen und österreichischen Presse gleichen in der ungarischen ein lauten Echo gefunden, und unter den Stimmen der unbetheiligten Presse des Auslandes sind es besonders die englischen, welche Beachtung verdienen. Der „Standard", das Organ der englischen Regierung, erblickt in dem Depeschenwechsel der beiden Staatsmänner eine freudliche Erneuerung des deutsch-österreichischen Bündnisses; er sei ein Zeichen, daß die Politik beider Reiche in der Zukunft wie in der Vergangenheit thatsächlich identisch sein werde. Die beiden Schreiben müßten die Träume jener zerstören, welche angefangen hätten, sich einzureden, daß mit dem Thronwechsel in Deutschland eine Aenderung der bestehenden Beziehungen eintreten werde.

Die Absetzung des Generals Boulanger. — Der Kriegsminister General Logerot hat beim Präsidenten der französischen Republik auf Grund wiederholter Disciplinarvergehen, welche sich der General Boulanger hat zu Schulden kommen lassen, dessen Entfernung vom Commando des 13. Armeecorps beantragt, und Präsident Carnot hat diesem Antrag genehmigt. Zu dem Antrage wird festgestellt, daß General Boulanger trotz ausdrücklichen Verbots dreimal nach Paris gekommen ist, und zwar am 21. Februar, am 2. und 10. März, die beiden letzten male zu einer Vorstellung, welche Bulle tragend und scheinbar kinderd. Als General Boulanger die Nachricht von seiner Amtsentsetzung erhalten hatte, richtete er an den Abgeordneten Laguerre ein Telegramm folgenden Inhalts: Er kenne den Text des amtlichen, ihn betreffenden Berichts nicht, könne aber so viel sagen, daß er nach Paris kam, um seine kranke und bettlägerige Frau zu besuchen. Dem Kriegsminister sei diese Ursache bekannt gewesen, trotzdem habe er ihm Urlaub abgeschlagen, während andere Corpscommandanten fortwährend ohne Erlaubniß nach Paris reisen. Das Land werde sich nicht täuschen lassen, es werde verstehen, daß er nicht wegen der Reise nach Paris, sondern wegen des Ergebnisses der letzten Wahlen abgesetzt sei, obwol eben der Kriegsminister seinerzeit Einmischung habe bereiten können. An demselben Tage standen am Eingange zu dem Gebäude der Kammer Gruppen von Leuten, welche die Abgeordneten mit dem Rufe: Es lebe Boulanger! empfingen. Am folgenden Tage, dem 16. März, fand vor dem Redactionslokal des Blattes „La Cocarde" ein Volksauflauf statt, aus dessen Mitte die Rufe ertönten: Es lebe Boulanger! Es lebe der Kaiser! Der Haufe zog dann vor das Kriegsministerium und zertrümmerte einige Fensterscheiben, vor andere Acteure traten vor dem Gitter ein Platat mit der Aufschrift umher: Boulanger ist der zukünftige Präsident der Republik. Arbeit mit Carnot! Die Stimmen der Blätter sind getheilt, obwol die meisten die Absetzung billigen. Der „Temps" findet, daß die Regierung sich durch ihre Vorgehen gegen Boulanger geeilt und lächerlich habe. Das Ministerium sei, nachdem das Telegramm Boulanger's an Laguerre bekannt geworden war, zu der Anschließung Boulanger's aus der Armee in Erwägung, in aber unhistorische weise davon abgekommen. Boulanger ist am 16. März in Paris eingetroffen und hat die Absicht, dort seinen Wohnsitz aufzuschlagen, der Kriegsminister wird das aber voraussichtlich nicht gestatten. Es hat sich ein Comité gebildet, um die Candidatur Boulanger's in allen Departements aufzustellen, in welchen Ersatzwahlen für die Kammer stattfinden. Demselben gehören an: Lasant, Michelin, Laur, Peltier, Laguerre, Deroulède, Mayer, Rochefort und andere. Das radicale Comité in Marseille will die Wahl Boulanger's nur unterstützen, wenn er die Candidatur annimmt. An Stelle Boulanger's ist General Warnet zum Befehlshaber des 13. Corps ernannt worden.

Italiens auswärtige Politik. — Der italienische Ministerpräsident Crispi hatte in der vergangenen Woche mehrfach Gelegenheit, sich über die auswärtige Politik Italiens zu äußern. In der Kammersitzung vom 12. März sprach er sich infolge einer Anfrage des Abgeordneten Ferrari über die bulgarische Frage aus, und in der Sitzung vom 17. März sah er eine Ueberschreitung seiner Haltung Italiens in den mit ihm verbündeten Mächten und zu Frankreich. Der Abgeordnete Ferrari wünschte Aufklärung über die diplomatische Action Italiens in der bulgarischen Frage und bob dabei hervor, daß Deutschland in dieser Frage eine von Italien abweichende Politik befolge. Crispi erklärte in dieser Thatsache nur den Beweis, daß Italien durch seine Bündnisse in der freien Bewegung nicht behindert sei. Italien habe sich mit den Centralmächten zum Zweck der Erhaltung des Friedens verbündet, im übrigen verfolge es seine eigene Politik. Es entspreche den politischen Grundsätzen Italiens, jedes Land zu unterstützen, welches seine nationale Unabhängigkeit vertheidige. Italien werde niemals gestatten, daß seine Monarchie ihren Ursprung dem allgemeinen Stimmrecht verdanke. Mehr habe er nicht zu sagen.

Die Erklärungen, welche Crispi am 17. März abgab, wurden durch Bemerkungen des Abgeordneten Arbib veranlaßt, welcher Italien vor einem Kriege mit Frankreich warnte, weil es dieser

Macht nicht gewachsen sei, und als die Kammer diese Worte mit Heiterkeit aufnahm, ausrief: „Mit Heiterkeit schlägt man französische Heere nicht.“ Gresy erkannte daraus, daß er sich als Abgeordneter des Bündnisses mit den Centralmächten und das Einvernehmen mit England zur See als die allein mögliche Politik Italiens bezeichnet habe. Im Jahre 1882 habe er dem Abschluß des Bündnisses ebenso zugestimmt wie im Jahre 1887 seiner Erweiterung, weil dasselbe seiner Ueberzeugung entsprochen habe, und weil bestimmten Regierungen an der Aufrechthaltung und Bewährung gewisser internationaler Akte gelegen sein müsse. Im Jahre 1877 habe er eine italienische Sendung an die deutsche Regierung übernommen, als Italien die Genugthuung erlangt hatte, daß Frankreich die römische Frage wieder zu erwecken suche; als ehrlicher Mann sei er damals über Paris nach Berlin gegangen. Italien habe ein Interesse an Bündnissen für den Kriegsfall gehabt, das Bündniß mit Deutschland sei ein Pfand des Friedens. Die Behauptung, daß Italiens Bündnisse den Krieg beförderten, sei jedoch irrig. Alle drei Verbündete hätten Grund, den Frieden zu wollen: Deutschland suche am Ziele seiner Wünsche, Oesterreich-Ungarn wünsche das zu behalten, was es habe, und Italien bedürfe der Sammlung und Reorganisation. Die letzten Zwischenfälle mit Frankreich hätten bewiesen, daß Italien unzertrennlich und unabhängig sei. Italien hatte das Mögliche gethan, um den Handelsvertrag mit Frankreich zum Abschluß zu bringen, seine Wegerrüstschläge hätten in Frankreich eher eine günstige als eine ungünstige Aufnahme gefunden, es komme alles auf den guten Willen Frankreichs an. Der Zwischenfall in Florenz sei den Absichten Italiens entsprechend gelegt worden, und Frankreich habe den besten Willen gezeigt, um die unliebsamen Vorgänge an der Grenze zu sühnen. Die Beziehungen Italiens zu Spanien seien herzlich, diese edle Nation habe eine große Zukunft und werde binnen kurzem in Europa die ihm gebührende Stellung einnehmen. Bezüglich des von der Kammer gebilligten Unternehmens in Afrika wolle er keine Untersuchungen darüber anstellen, wem die Verantwortlichkeit dafür obliege, er könne nur wiederholen, daß Italien in Abessinien keine Eroberungen machen, sondern nur die im Jahre 1887 verlorenen Stellungen wieder besetzen und eine zweckentsprechende Vertheidigungslinie schaffen wolle. Dieses Programm sei gemäßigt, er hoffe deshalb auf die Zustimmung der Kammer. K

Ein Zwischenfall in Arles. — Die Streitigkeiten zwischen Italienern und Franzosen dauern an, dem Zwischenfall in Marseille ist ein solcher in Arles gefolgt. Bei einem Streit zwischen italienischen Arbeitern und Juaren in Arles wurden zwei der letzteren getödtet, und die erregte Bevölkerung verfolgte das Gefängniß in Carmen, in welchem die Thäter saßen, um an ihnen Lynchjustiz zu üben. Als 400 Juaer den Platz mit Mühe gesäubert hatten, begann die mit Aexten und Hacken bewaffnete Menge eine Jagd auf italienische Arbeiter und verwundete viele derselben. Die Militärbehörde dankte darauf der Bevölkerung für ihre patriotische Haltung. Die italienische Regierung wies ihren Generalkonsul an, über die Angelegenheit genauen Bericht zu erstatten, und die „Tribuna“ fordert die Regierung auf, Maßregeln zum Schutz der in Frankreich lebenden Italiener zu ergreifen, man müsse wissen, ob man beim Ueberschreiten der Grenze einen Gitterkäfig oder ein barbarisches Land betrete.

Englands Stellung in Aegypten. — Lord Salisbury hat am 16. März im Oberhause Aufschluß über das gegenwärtige Verhältniß Englands zu Aegypten gegeben. Danach sind die dort stehenden englischen Truppen jetzt ausschließlich im Norden Aegyptens vertheilt, nur in Suakim befindet sich eine kleine Streitmacht, welche sich auf die Vertheidigung des Platzes beschränkt. Salisbury erklärt die Aufrechthaltung des gesetzlich erlaubten Handels als das einzige Mittel, dem Sudan Frieden und Civilisation zu bringen und diese störenden Einflüsse des Sklavenhandels zu beseitigen. Osman Digma habe seine Angriffe gegen Suakim nur deshalb erneuert, weil dieser Platz eine Schranke gegen den Sklavenhandel bilde, Aegypten müsse deshalb im Besitze Suakims bleiben.

Rußlands Rüstungen und die bulgarische Frage. — Der Berliner Berichterstatter des „Petersburger Correspondent“ lenkt die Aufmerksamkeit auf die trotz aller für Deutschland sympathischen Artikel russischer Blätter fortdauernden russischen Rüstungen an der österreichischen und deutschen Grenze. Der „Nord“ erklärt es für möglich, daß die theoretisch entschiedene Phase, in welcher die bulgarische Frage getreten sei, keine unmittelbare Lösung beschleunigen werde, da Rußland den verabredeten Antrag von Gewalt ausgeschlossen habe. Es würde eine Schande sein, wenn wegen eines so geringen Objectes ein Krieg entfesselt werden sollte. Rußland habe durch sein Vorgehen wenigstens bewiesen, wohin die Absichten seiner fielen, welche die Lösung der Frage verhindern wollen.

Mannigfaltigkeiten.

Hofnachrichten.

Kaiser Friedrich befand sich nach dem ärztlichen Bericht vom 17. März angesichts der Witterung der vorangegangenen Tage, welche Schonung nöthig machte, leidlich und eine erhebende Beschwerden. Die Rekonvaleszenz war noch sicherlich erschlich, und es bestand daher auch Hoffnung.

Die ernannten Mitglieder des kaiserlichen und königlichen Hauses in Berlin waren bei der Beerdigungsfeierlichkeiten von einem glanzvollen Kreise umgeben und brachte Ehrenbezeugungen, wie er in moderner Zeit auch zu den seltensten Ereignissen gehört. Geburtstag nicht in Berlin versammelt war. Alle Höfe diese Fürsten, in der Reihenfolge ihr, in welcher sie der „Reichsanzeiger“ in seiner Schilderung der Beerdigungsfeier gibt: die Könige von Sachsen, der Belgier und von Rumänien (begleitet von seiner Gemahlin Königin Elisabeth), Kronprinz Rudolf von Oesterreich, der Großfürst Thronfolger von Rußland und die Großfürsten Nikolaus und Michael, der Prinz von Wales und sein jüngster Sohn Albert Victor und dem Herzog von Cambridge, die Kronprinzen von Schweden, Griechenland, Italien und Rumänien, Prinz Heinrich von Württemberg mit den Herzogen Nikolaus und Albrecht von Württemberg, Prinz Georg von Sachsen mit dem Prinzen Friedrich August, Prinz Karl von Portugal (Herzog von Coimbra), der Graf von Flandern, die Prinzen Ludwig und Leopold von Bayern mit den Herzogen Ludwig und Max Emanuel in Bayern, der Großherzog von Baden mit seinen Söhnen, den Prinzen Wilhelm und Karl, der Großherzog und der Erbgroßherzog von Sachsen-Weimar mit Prinzen Ernst und Gustav, der Herzog und der Erbgroßherzog von Mecklenburg-Strelitz, der Herzog Johann Albrecht von Mecklenburg-Schwerin, der Großherzog von Hessen mit den Erbgroßherzog und den Prinzen Alexander und Heinrich, der Großherzog von Oldenburg mit dem Erbgroßherzog und dem Herzog Georg Ludwig, der Herzog und der Erbprinz von Anhalt, der Herzog von Sachsen-Coburg und Gotha, der Herzog und der Erbprinz von Sachsen-Meiningen mit den Prinzen Ernst und Friedrich, der Herzog von Sachsen-Altenburg mit den Prinzen Albert, Prinz Wilhelm zu Schaumburg-Lippe, Herzog Friedrich Ferdinand von Schleswig-Holstein-Sonderburg-Glücksburg, der Fürst von Hohenzollern mit dem Erbprinzen und den Prinzen Karl und Friedrich, die Fürsten Reuß älterer und jüngerer Linie, letzterer mit dem Erbprinzen, die Fürsten zu Lippe, von Schwarzburg-Rudolstadt, von Waldeck, der Erbprinz von Waldeck, der Fürst zu Schaumburg-Lippe mit dem Erbprinzen und dem Prinzen Adolf, endlich der Landgraf von Hessen-Philippsthal-Barchfeld.

Die Prinzen Johann Georg und Max von Sachsen treten am 1. Mai zu Ehren, bez. 3. Garde-Regiment zu Fuß als Offiziere ein, um praktisch Militärdienst zu thun, denken sich aber ganz in Gemeinschaft des Prinzen und des Prinzen Georg einer Reiterlaufbahn in Bayern, Griechisch, Württemberg, Oesterreich und Rußland einzutreten.

Der Erbgroßherzog und die Erbgroßherzogin von Oldenburg kamen am 16. März zu Besuch an.

Die Nachricht von einer bösartigen Erkrankung der Großherzogin Mutter von Mecklenburg-Schwerin hat sich nicht bestätigt. Die jetzt Frau ist durch das Ableben ihres kaiserlichen Bruders tief erschüttert und angegriffen, aber nicht erkrankt.

Die Kaiserin von Oesterreich ist am 15. März mit der Erzherzogin Marie Valerie von Ischl nach Wien abgereist und hat von da ihre Reise nach England angetreten.

Erzherzog Otto und Erzherzogin Maria Josepha von Oesterreich sind am 17. März zu mehrmonatlichem Aufenthalt in Abbazia eingetroffen.

In Donaueschingen sind am 15. März die Vermählung des Prinzen Max von Schneider und Archivrath Dr. Obrist hatt. Der Trauung wohnten bei die Herzogin von Schneider, die Herzogin von Arenberg, die Markgräfin von Baden, die Prinzen Karl und Georg von Schneider und der Prinz von der Leyen.

Personalien.

Durch Verleihung des Schwarzen Adlerordens, dieses vornehmsten preußischen Ordens, hat Kaiser Friedrich die Verdienste des Justizministers Dr. Friedberg, des Eisenbahnministers Maybach und des Reichsgerichtspräsidenten Dr. Simson geehrt.

An Rothe ist der Geh. Staatsrath v. Ketelhodt zum Minister des herzoglichen Hauses ernannt worden.

Der Lehrer der königl. Kunstakademie in Berlin Maler G. Hanse erhielt die Ernennung zum Professor, ebenso die berliner Maler Julius Ehrentraut und Franz Skarbina.

In Christiania ist nun auch der Professor der Philologie Sophus Bugge zum Staatsrath ernannt worden.

Dem Geh. Oberregierungsrath Dr. Hermann Bonitz, vortragendem Rath im preußischen Unterrichtsministerium, ist bei seinem am 1. April bevorstehenden Ausscheiden aus dem Dienst der Charakter als Wirklicher Geh. Oberregierungsrath mit dem Rang eines Raths 1. Klasse verliehen worden.

Der Landgerichtsrath Ad. v. Burchard in Schwerin, ist auf Ansuchen der oldenburgischen Regierung zum Landgerichtsrath in Oldenburg ernannt worden.

Die Maler Hermann Kaulbach und Wilhelm Kray in München sind zu königl. Professoren ernannt worden.

Reichskriegsminister in Oesterreich-Ungarn wurde an Stelle des verstorbenen Grafen Bylandt-Rheidt Feldzeugmeister Frhr. v. Bauer, Korpscommandant und commandirender General in Wien.

In norwegischen Staatsräthen wurden ernannt der Amtsassessor C. Jacobsen sowie die Mitglieder des Storthings, Bezirksrichter Tobi und Lehrer Knudsen Viedal.

In Rumänien ist das neue Ministerium zusammengesetzt wie folgt: Bratianu, Präsidentschaft und Krieg; Stourdza, Aeußeres; Phrissolo, Kultus und Unterricht sowie vorläufig auch Inneres; Aurelian, öffentliche Arbeiten; Giani, Handel; Gani, Justiz.

Zum Präsidenten der Republik Ecuador wurde Antonio Flores gewählt.

Preisausschreiben.

Zur Erlangung von Entwürfen zu einem Gesellschaftshause eröffnet der Verein deutscher Kaufleute zu Breslau eine allgemeine Preisbewerbung für deutsche Architekten. Die Einlieferung hat bis 1. Juli d. J. an den Verein, Büchnerplatz 16, zu erfolgen, von dem auch das ausführliche Programm nebst dem Plan des zu bebauenden Grundstückes zu beziehen ist. Ueber die Ertheilung dreier Preise von 600, 300 und 100 ℳ entscheidet eine Jury, welcher Architekt Wallot in Berlin, Baurath Lübcke, Stadtbaurath Plüddemann und Stadtrath v. Korn in Breslau sowie einer der Aeltesten des Vereins angehören.

Den Entwurf zu einer für 10000 ℳ herstellbaren Gaudelaher für elektrische Beleuchtung, der auf dem Rathhause zu Frankfurt a. M. errichtet werden soll, fordert ein Preisausschreiben des dortigen Vereins zur Erlangung des öffentlichen Verkehrs, das zwei Preise von 300 und 200 ℳ aussetzte. Das Preisgericht besteht aus den Architekten v. Hoven und Prof. Luthmer, dem Baldauer Prof. Wirtz und drei Beleuchtungstechnikern. Einzureichen sind die Entwürfe bis 31. Mai d. J.

Der König der Belgier hat bekanntlich einen Preis von 25 000 Frs. für die Lösung bestimmter Preisaufgaben ausgesetzt. Für das Jahr 1888 ist wieder ein Internationaler Wettbewerb ausgeschrieben. Der Preis wird demjenigen Werke zuerkannt, welches am besten natürlich, wirksam und billig guten Trinkwasser großen Städten und speciell der Stadt Brüssel zugeführt werden kann. Dabei muß aber auch auf die unterirdische Verwendung der Gasbeleuchtung möglichst genommen werden.

Ein Preisausschreiben ist soeben von dem Vorstand des Vereins zur Förderung der Leinen- und Wäsche-Industrie in Berlin erlassen worden. Es sind zwei Preise von 600 und 300 ℳ ausgesetzt für die besten bezw. Aufsätze über ein rationelles Waschverfahren der Leib- und Hauswäsche aus Leinen und Baumwolle, bei dessen Anwendung dieselbe rein weiß werden soll, ohne die Haltbarkeit zu verlieren. Die Arbeiten müssen wissenschaftlich begründet, aber gemeinverständlich abgefaßt sein, alle angewandten Chemikalien, wie Seife, Soda, Waschmittel etc., in ihren Bestandtheilen und Wirkungen besprechen, auch die Apparate und das Bügeln unter Berücksichtigung der Stärke und der Hülfe zu beschreiben behandeln. Die Arbeiten sollen längstens zwei Druckbogen umfassen und müssen bis zum 1. Juli d. J. abgeliefert werden.

In der Preisbewerbung um das Bankgebäude für Frankfurt a. M. sind von 68 eingegangenen Entwürfen die von C. Wortes u. Schmidt in Berlin, von Heyd und B. Müller in Frankfurt und von Ritter in Frankfurt durch drei gleiche Preise von je 3000 ℳ ausgezeichnet worden. Zum Ankauf empfohlen wurden außerdem der Entwürfe von Reisner u. Klette in Berlin und von Ph. Eisenlohr in Frankfurt.

An Stelle des Matheikellergebäudes zu Halle a. S. beabsichtigt der Magistrat ein Gebäudeplatz zu erbauen, dessen Entwurf auf dem Wege der Preisbewerbung gewonnen werden soll. Die Einlieferung hat bis zum 23. Juni d. J. zu erfolgen. Den drei besten Arbeiten sind Preise von 4000, 2000 und 1000 ℳ zugesichert; zwei weitere Entwürfe sollen je zu 500 ℳ angekauft werden. Dem Preisrichterausschuß gehören unter andern Ende und Wallot in Berlin und Thiersch in München an.

Festkalender.

Friedrich Rückert wurde bekanntlich am 16. Mai 1788 in Schweinfurt geboren. Der wird nun in seinem 100. Geburtstag ein großes Rückert-Fest vorbereitet, und man gibt sich der Hoffnung hin, daß man sich in ganz Deutschland für dieses Jubiläum interessiren werde.

Das Schleswig-Holsteinische Provinzialmuseum Nr. 6 in Neisse feierte am 4. März sein 75. Stiftungsfest mit einem Festmahl, an dem eine Anzahl alter Mitglieder und die Vertreter der Stadt Neisse theilnahmen. Von der letzteren wurden die Museumsräume festlich dekorirt. Abends fand eine Vorstellung lebender Bilder statt. Die Stadt hat dem Museum ein werthvolles Glockenspiel geschenkt.

In Göttingen hat kürzlich eine Versammlung von protestantischen Geistlichen und andern darüber berathen, wie das 300jährige Jubiläum der Reformation der spanischen Armada (1588) und die 100 Jahre später erfolgte Thronbesteigung der protestantischen Königsfamilie am würdigsten begangen werden könne. Es wurde beschlossen, die protestantische Geistlichkeit zu ersuchen, den 24. Juni als Danksagungs- und Bettag festzusetzen. Während der drei darauf folgenden Tage soll letzter in Erinnerung eine Versammlung abgehalten werden.

Dr. Leopold Hainer Ritter v. Arlia, k. k. Geheimrath und Minister a. D., feierte am 15. März in Wien seinen 70. Geburtstag in voller geistiger und körperlicher Frische. Zahlreiche Glückwünsche und Blumenspenden gingen dem Gefeierten zu. Telegramme trafen ein von der Universität Innsbruck, von der Rede- und Lesehalle der prager Universität. Ritter v. Schmerling brachte ein Glückwunschschreiben, ferner gratulirten zahlreiche Abgeordnete und sonstige hervorragende Persönlichkeiten u. s. w.

Der Deutsche Club hat in einem Telegramm seiner Verehrung für Kaiser Wilhelm „als Schützer unserer unvergänglichen Kulturschätze, des Großen der Deutschen Oesterreichs sowie die Quelle ihrer Hoffnung auf eine bessere Zukunft“ Ausdruck gegeben.

Vereinsnachrichten.

Das Vermögen der in Dresden bestehenden Liedertafel-Stiftung betrug Ende 1887 rund 60 000 ℳ. Es wurden für Stiftungszwecke 30 000 ℳ zur Verfügung, und von diesen wurden 15 000 zu Ehrengeschenken an 49 Quartettsänger von Musikern, Malern, Kaufmännern, Gastwirten und Schriftsetzern, bez. an solche selbst verwandt.

Der Deutsche Schulverein, der aus zehn Landesvereinbänden und 130 Ortsgruppen besteht, wird vom 6. bis 8. April seinen Delegiertentag und seine Generalversammlung in Koburg abhalten.

Auf dem 7. ordentlichen Abelstag, welcher unlängst in Berlin abgehalten wurde, sind 160 neue Mitglieder aufgenommen worden. Die Verhandlungen, eine Vereinigung mit dem Verein Adelsblut betreffend, haben bereits 21 Logen Zugang gefunden. Betreffs der Organisation der Adelsgerichtshöfe wurden verschiedene Beschlüsse gefaßt. „In besserer Verbindung“ mit der Adelsjugend wird der Abstag von nun ab stattfinden, und zwar ist die Aufrechterhaltung und Verbreitung der sittlichen Grundsätze der Gesellschaft, die Erziehung zur Vaterlandsliebe und Pflichterfüllung, die Förderung der Wehrhaftigkeit und Waffenübung, die Bestrebungen für Verbesserung der Wohnungsnot, für Volksbad und Hebung des materiellen Wohlstandes und der Gesundheit, Reinlichkeit und Sittlichkeit. „In diesen Bestrebungen der Adelsjugend sollen in denjenigen Städten, welche sich wegen Gruppirung der Mitglieder besonders dazu eignen, Zweigvereine errichtet werden. Um Zwecken des Unterhalts und die Aufbringung für gemeinnützige Zwecke zu gewähren, wurde die Schaffung eines Kapitals durch eine Prämien-Sammlung beschlossen, bezüglich der Errichtung eines Vereins-Lokales, welcher für die Erziehung der Kinder mittelloser Adeliger sorgt und den würdigen Erwachsenen solcher Kinder zur Erlangung einbaarer Lebensstellungen behilflich ist. Damit eingehende Erwägungen soll schleunigst werden, ob und unter welchen Bedingungen es möglich und rathsam erscheint, in Inland oder in außereuropäischen Ländern Grundbesitz zu erwerben, und unter welchen Umständen eine Förderung, die materielle Unterstützung solcher Bemühe seitens der Deutschen Adelsgesellschaft thunlich erscheinen.

Berlin wird der Versammlungsort des achten Rittercanton-Congresses im Laufe des nächsten Herbstes sein, der am Jonnigstag seinen Anfang nehmen soll. Der in Steiner, Kapellmeister, Mudell, Rosenberger und Turin abgehaltene Congreß soll sich der darauf folgenden Versammlung in der vornehmsten Deutschen Residenz anschließen, um das von einer Reihe hervorragender Gelehrter bisher nur in großen Umrissen gezogene Arbeitsfeld der Turnlehrer in allen seinen Einzelheiten durchforschen. Hierbei wird die ernsten und schwierigen Probleme, welche der Leibesübung auf diesem Gebiete gestellt sind, vom Standpunkt der praktischen Lehrer und der physiologischen Anschauung näher ins Auge zu fassen und dieses Ziel insbesondere durch gemeinschaftliche weitere Forschung und Aussprache zu fördern. Das Comité für den Kongreß in Berlin hat sich am 12. Februar in Berlin gebildet. Zum Präsidenten des Congresses wurde Prof. Wirth gewählt, zu Vicepräsidenten Dr. Euler, Dr. Stäbe und Dr. Hallion, zum Schatzmeister wurde der Schmiedt, zu Generalsekretären Dr. Hellmann und Dr. Dittmann ernannt. Als Termin für den Kongreß ist der 2. October in Aussicht genommen. Als Gegenstand des Kongresses wird eine Rede über das Protectorat wurde bei dem leidenden Zustand des letzten Kaisers vertagt werden.

Der Westdeutsche Verein der Deutschen Ingenieurverbandes hielt am 4. März in Aachen seinen siebenten Stiftungstag ab. Vertreten waren die Städte Aachen, Barmen, Burtscheid, Düsseldorf, Duisburg, Elberfeld, Gladbach und Siegburg.

Die nächste Versammlung des Internationalen Congresses gegen den Mißbrauch geistiger Getränke wird im Jahre 1889 zu Christiania stattfinden.

Die Gesellschaft österreichischer Volkswirthe hielt am 11. März in Wien unter Vorsitz des Generaldirektors der Nordwestbahn Heinrich Dr. Mayr ihren 3. Congreß ab. Den Inhalt des Congresses bildete eine Abänderung der Statuten, durch welche der Gesellschaft die Abhaltung von regelmäßigen Versammlungen zum Meinungsaustausch über Fragen der Nationalökonomie und Sozialwissenschaft sowie die Veranstaltung öffentlicher Vorträge und die Herausgabe von Schriften über einschlägige Fragen ermöglicht wird. Die beantragte Aenderung der Satzungen wurde nach einer eingehenden Debatte bei Abstimmung theil. Demnächst erfolgte die Constituirung.

Unfälle.

Auf dem Bahnhof zu Schneidemühl, Regierungsbezirk Bromberg, ist am 15. März abends der ankommende Personenzug auf einen noch im Bahnhof befindlichen Personenzug gestoßen. Mehrere Wagen wurden zertrümmert und sind zugleich, ein Eisenbahnbeamten wurde auf die Seite gedrückt. Verletzter ist niemand, doch wurden fünf Personen leicht verletzt. Der einfahrende Personenzug scheint das gegebene Haltesignal nicht beachtet zu haben.

Bei der Manöver vom 16. zum 17. März ist der Artillerie der österreichischen Südbahn zwischen den Stationen Brunt und Pernegg infolge des Abbrechens einer Feldstock, der zwischen die Räder der Locomotive fiel, entgleist. Außer dem Bahnhofpersonen, der leicht verletzt wurde, ist niemand beschädigt worden. In dem Zuge befanden sich auch Erzherzog Otto und Erzherzogin Maria Josepha.

Ein großer Unglücksfall ereignete sich am 12. März zu Szadvar in Ungarn. Am 13. März näherte sich der Brücke bei Szadvar auf der hoch angeschwollenen Waag eine große Eisscholle. Auf der Brücke standen viele Menschen, welche den Bewohnungen der Brückenwärter zukamen, die Pfeiler und Stufen zu betrachten. Plötzlich brach das schmale Geländer, und stürzten 60 Menschen, die sich an dasselbe angelehnt hatten, keine ins Wasser. Thierjagen, welche schwimmen konnten, gelangten glücklich ans Ufer, allein viele, namentlich Kinder, fanden den Tod in den Wellen. Zwei anwesende Soldaten und zwei Fischer kamen den Ertrinkenden zu Hülfe und retteten einige der Verunglückten. Das abgebrochene Geländer fiel zum Glück auf die Eisbrecher, sodaß sich von den ins Wasser Gefallenen viele an das Holz klammern und dort aufhalten konnten, bis Hülfe kam; viel Menschen hatten auf einer kleinen Insel Zuflucht gesucht. Die Zahl der Ertrunkenen konnte noch nicht festgestellt werden, doch sind mindestens 40 Menschen umgekommen.

Bei Bari ist eine Barke aus Molfetta mit 16 Personen, die eine Vergnügungsfahrt machen wollten, in Hafen umgeschlagen. Alle Insassen, darunter eine Familie von sechs Personen, ertranken.

An der britischen Küste haben sich mehrere größere Unfälle zugetragen. Das Schiff Lanarna, von Tasmania nach London unterwegs, scheiterte bei Newmouth, Yorkland. Der Kapitän und elf Mann ertranken. Das eiserne Schiff City of Cornish, von Jamaica mit Zuckerrohr beladen, ist auf der Höhe von Tongueh im Kanal mit dem Schiffe Tasmania, einem Dampfer, der von London nach San Francisco abgegangen war, zusammengestoßen. Die City of Cornish wurde durch den Zusammenstoß sehr entsetzlich und sank sofort. Von ihrer 30 Köpfe starken Mannschaft konnten nur zwei ihre Rettung, die andern gingen mit dem Schiffe zu Grunde. Die Tasmania erlitt Beschädigungen.

Das Gebäude der Zeitung „Daily News“ in Springfield, Massachusetts, wurde am 7. März durch Feuer zerstört. Von den in den obern Stockwerken beschäftigten 40 Personen kamen sehr wahrscheinlich neun ums Leben, doch sie auf der Straße sprangen oder fielen, während zwölf Personen wahrscheinlich verbrannt sind.

In Mitchell in Dakota ist die Methodisten-Universität niedergebrannt. Das Feuer entstand vor Tagesanbruch, während 40 Bewohner des Gebäudes noch schliefen. Zwei ist sind wurden so die Gefahr gewahr. Viele derselben sprangen hierauf aus den Fenstern, wobei einer den Tod erlitt und neun Verletzungen erlitten.

Digitized by Google

Mr. Ivor Novello, who is appearing in "The Dancing Years" at Drury Lane Theatre, has been presented with a silver model of the theatre by the cast and staff. Mr. Novello is seen standing on the stage of the theatre, holding the model, which is inscribed with the names of the donors.

zum Gotteshause zu erleichten, den der lebende Kaiser so oft zurückgelegt hatte. Gegenüber dem Haxpteingange des Palais stand die Leibcompagnie des 1. Garderegiments zu Fuß in den historischen Bärenmützen ohne Mäntel, im Paradeanzug mit aufgepflanztem Seitengewehr. Auf dem rechten Flügel stand die Musik des Regiments und vor der Front die umflorte Fahne des 1. Bataillons. An die Leibcompagnie schloß sich eine Escadron des Regiments Gardes du Corps, gleichfalls im Paradeanzug. In dem weiten Raum des Portals sah man die gesammte Generalität, die Hofchargen u. s. w. versammelt. Die obern Räume des Palais waren matt erleuchtet, während die Fenster im Erdgeschoß, auch jenes historische, uns ewig denkwürdige Eckfenster, mit weißen Vorhängen verhüllt waren. Auf der Kanzel des Palais standen Unteroffiziere im Paradeanzug, denen die Ehre beschieden war, die Leiche ihres dahingeschiedenen obersten Kriegsherrn in den Dom zu tragen. Um 12½ Uhr nachts erscholl das Commando: „Achtung! Präsentirt das Gewehr!" Alle Häupter entblößten sich; die Offiziere salutirten; die Portale öffneten sich, und unter Vorantritt der Leibdienerschaft weiland Sr. Majestät Kaiser Wilhelm's wurde der mit schwarzem Tuch verhüllte Sarg herausgetragen. Unmittelbar vor demselben schritten zwei Offiziere des 1. Garderegiments zu Fuß und des Regiments der Gardes du Corps.

Die Leibcompagnie des 1. Garderegiments schwenkte mit Sectionen ab und eröffnete den Trauerzug, in welchem die sterblichen Ueberreste des ersten Deutschen Kaisers von den Unteroffizieren auf dem ganzen Wege nach der Domkirche getragen wurden. Unmittelbar hinter der Bahre schritten die Flügel- und Generaladjutanten des verstorbenen Kaisers; nach diesen der Kronprinz Wilhelm mit dem Großherzog von Baden, dem Kronprinzen von Schweden, dem Prinzen Heinrich von Preußen sowie den andern fürstlichen Anverwandten. Es folgten sodann zahlreiche Generale, Fürstlichkeiten sowie Offiziere aller Waffen. Den Trauerzug selbst schloß die Leibcompagnie des Regiments Gardes du Corps. Langsam bewegte sich der Zug, von ununterbrochenem Schneetreiben begleitet, bis zum Hauptportal der Domkirche, wo eine Compagnie des 2. Garderegiments zu Fuß unter präsentirtem Gewehr aufmarschirt stand. Am Eingang des Doms selbst empfing die gesammte Domgeistlichkeit die irdische Hülle des Monarchen. In der Vorhalle wurde der Sarg von der Bahre gehoben, welche liebende Hände mit weißen Rosen bestreut hatten. Der Kronprinz folgte mit sämmtlichen fürstlichen Personen und Generalen dem bis zum Altar getragenen Sarge, wo derselbe von dem Oberhof- und Domprediger Dr. Kögel eingesegnet wurde. Nach stillem Gebet verließen alsdann die höchsten Herrschaften das Gotteshaus.

Der Dom selbst bot ein ernstes, feierliches Bild; die Wände waren bis zum ersten Altan schwarz drapirt, der Fußboden ebenfalls schwarz belegt und in seinem hintern Theil erheblich erhöht. Die Altarseite war in einer vollständigen Palmen- und Lorbeerhain umgewandelt. Schwarze Vorhangwände faßten auch diesen Raum bis zur Höhe der Decke der königlichen Loge ein. Mit schwarzem Tuch waren Altartisch, Stufen, Säulenschäfte und Boden bedeckt. Lorbeerbäume standen an den Seiten. An den vier Säulen jeder Seite in ihrer mittlern Höhe loderten große Gasflammen aus den Gleischalen der Wandarme. Vom Fuß bis zu diesen hinaufreichende kolossale Palmenzweige waren an je drei dieser Säulen gelehnt. Dieselbe des Altare auf der schwarzen Plattform, zu welcher zehn breite Stufen hinaufführten, stand der mit rothem Sammt bekleidete, mit vier goldenen Greifen an jeder Langseite versehene offene Paradesarg. Vom Fußende herab hing ein mächtiger Lorbeerkranz mit weißen Schleifen. Ueber die Stufen und die ganze Breite des Bodens davor lagen unzählige Lorbeerkränze und Palmenzweige, auch einzelne rothe Rosen- und Veilchenkränze, weiße Rosen, Camelien u. s. w. Drei niedrige Tabourets mit Goldstickereien, welche auf beiden Seiten des Katafalks standen, trugen die Insignien des Kaiser- und Königreichs. Die Ehrenwache hielten Unteroffiziere des 1. Garderegiments zu Fuß mit den friedericianischen Bärenmützen. Zu beiden Seiten des Katafalks strahlten je drei Riesencandelaber aus unzähligen Kerzen Tageshelle aus, während hart an den Seiten des Sarges weißseidene Tabourets, mit Gold verziert, Platz gefunden hatten. An dem Fußende des Sarges waren die kostbarsten und die seltensten Kranzspenden niedergelegt, welche die Liebe dem theuren Entschlafenen dargebracht hatte, der selbst im Leben die wahre Liebe immerdar gewesen war. Wie schlafend ruhte in seinem letzten Bette hier der wahre Friedensfürst, dessen Antlitz noch im Tode Frieden verkündete.

Todtenschau.

Henry Blaze de Bury, französischer Schriftsteller, einer der hervorragendsten Mitarbeiter der „Revue des deux Mondes", gründlicher Kenner der deutschen Literatur, der Goethe's „Faust" übersetzt und sich in verschiedenen bedeutenden Artikeln mit deutschen Dichterleben befaßt hat, am 19. März 1888 zu Avignon geboren, † laut Nachricht aus Paris vom 17. März.

Jules Dietzolyte Garnot, französischer Senator, der Vater des Präsidenten der französischen Republik und Sohn des bekannten Conventionsmitgliedes, Staatsmannes der Hefte der ersten französischen Republik, selbst als Publicist und Staatsmann bekannt, 1848 kurze Zeit Unterstaatssecretär, unter dem Kaiserreich in den siebziger Jahren Deputirter und als solcher Mitglied der Opposition, 1871 in die Nationalversammlung, 1875 zum Senator gewählt, am 6. April 1801 zu St. Quet geboren, † in Paris am 16. März.

W. W. Corcoran, der amerikanische Philanthrop, der sich durch seine großartige Wohlthätigkeit und seine reichen Stiftungen für gemeinnützige Anstalten und Institute der Kunst und Wissenschaft eine nationale Berühmtheit erworben hat, † in Washington in hohem Alter.

Dr. Franz Wertz, Generalmajor z. D., der bis 1882 an der Spitze der kartographischen Abtheilung der Landesaufnahme in Berlin gestanden und durch die unter seiner Leitung erfolgte Bearbeitung und Herausgabe der Generalstabskarte und anderer kartographischer Publicationen sich um die geographische Wissenschaft hervorragende Verdienste erworben hat, † in Berlin am 15. März.

Karl Heinrich Gelbner, Commerzienrath, Senior der Firma C. H. Gelbner (Buchfabrik und Buchgießerei) in Berlin, geachteter Gemeindevertreter, † daselbst am 17. März, 73 Jahre alt.

Granwald, Generallieutenant z. D., der, früher der preußischen Armee angehörig, lange Jahre hindurch unter dem Namen Jolander Baron Fritt als Mitglied der russischen Armee war, † in Hirschberg i. Schl. am 7. März.

Dr. Karl Hergnel, Staatsarchivar in Donaubrück, Verfasser einer „Geschichte des Landesarchivs von Ostfriesland", von „Materialien zur Geschichte Ostfrieslands" sowie zahlreicher Monographien, am 5. October 1832 zu Falda geboren, † in Donaubrück am 7. April.

Dr. Kämpff, Professor, pensionirter Director des Gymnasiums in Landsberg a. W., ehemaliges Mitglied des frankfurter Parlaments, † daselbst am 9. März, 73 Jahre alt.

Albert Lehmann, der Präsident der German National Bank in Neuyork, auch Präsident mehrerer wohlthätiger Gesellschaften, † daselbst im 62. Lebensjahre.

Wilhelm Obermüller, Journalist, zu der Zeit des kurhessischen Verfassungsconflikts Redacteur der officiellen „Kasseler Zeitung", † in Wien am 6. März im 60. Lebensjahre.

F. W. Raiffeisen, Bürgermeister a. D., der langjährige Director der Landwirthschaftlichen Central-Darlehnskasse und Anwalt ländlicher Genossenschaften, der ihn nach ihm benannten Kassen und Genossenschaften ins Leben gerufen, † in Heddesdorf bei Neuwied am 11. März.

Leopoldine Fürstin Pálffy v. Erdöd, geborene Gräfin Kaunitz-Rietberg, die letzte von Sternen des Fürsten Kaunitz, des Staatskanzlers und Ministers der Kaiserin Maria Theresia, † am 16. März in Wien 83 Jahre alt.

Otto Nicolai, italienischer Tondichter und Gesangslehrer, Componist zahlreicher Lieder, zweier Opern, eines Te Deum u. s. w., lange Jahre hindurch Gesangsprofessor an der Royal Academy of Music, am 9. Mai 1829 zu Sinalunga geboren, † in Florenz am 10. März.

Dr. med. Karl Hermann Schildbach, Privatdocent an der Universität zu Leipzig und Director der Orthopädischen Heilanstalt daselbst, welche von dem verstorbenen Dr. Schreber begründet worden war, Vorstand des ärztlichen Kreisvereins Leipzig und ausserordentliches Mitglied des königl. sächsischen Landesmedicinalcollegiums, am 1. Juni 1824 zu Schneeberg geboren, † in Leipzig am 13. März.

Auguste Jenny v. Schleinitz, geborene v. Schwerdtner, Witwe des 1845 verstorbenen Regierungspräsidenten Oberamtsrathe v. Schleinitz, zu welcher sich am 19. März 1848 der Prinz und die Prinzessin von Preußen begaben, als die Volkswuth das Palais Unter den Linden verwüstete, und welche nebst ihrem Gemahl die herzliche Treue des hohen Paares nach Spandau (wo sie sich daselbst nach England begab) schützte, am 25. Mai 1860 geboren, † in Meran am 10. März.

Prinz Otto Ludwig von Schönburg-Waldenburg, der zweite Sohn des Fürsten Otto Friedrich, Secondelieutenant à la suite des Königl. sächsischen Garde-Infanterieregiments, am 27. März 1860 geboren, † in Charlottenburg am 13. März.

Dr. Stern, Oberrabbiner der ersthessisch-jüdischen Gemeinde in Hamburg, † daselbst am 11. März.

Ludwig Steub, der rühmlich bekannte Novellendichter, Feuilletonist und Reiseschriftsteller, dessen Werke vorzugsweise dem Gebiete culturhistorischer und ethnologischer Forschung angehörten, und der mit besonderer Vorliebe Stoffe aus Tirol und dem bairischen Hochland behandelte, am 29. Februar 1812 zu Aichach in Oberbaiern geboren, † am 16. März in München.

Briefwechsel mit Allen und für Alle.

J. M. in Tongue. — Wie dürfen das Sprüchlein „Der Deutsche hat es ausgedacht, der Franke hat es klug gemacht, die Engländer haben Geld und hat es sich zu Nutz gemacht" für ein solches, welches die drei Nationen vergleichsweise charakterisiren soll, das sich aber nicht durch concrete Beispiele belegen läßt. Man denkt dabei ganz natürlich an Erfindungen, aber auf diese passen alle drei Glieder der Vergleichung, und das nämliche läßt sich auch sonst denken. Daß derartige Vergleichungen schon frühzeitig angestellt worden sind, dafür wollen wir in Ermangelung eines früheren als Beweis eine wenigstens auf Engländer und Franzosen bezügliche Stelle aus Philippe de Commines' „Mémoires" (III., chap. 4) anführen: „Jamais je ne mens traité entre les Français et Anglois, que le sens des Français et leur habileté ne se montrast par dessus celle des Anglois; et ont les dits Anglois eu mes comman. qu' autresfois avont dit, traitans avec eux, chest qu'aux banalins qu'ils ont eues avec les Français, toujours on les a plus trouvez, ils ont eu le gain; mais au tous traiter qu'ils ont eu à conduire avec eux, ils y ont eu perte et domage."

A. G. in Linz. — Das Deutsche Reich hat mit Einschluß der beiden bairischen 17 Armeecorps.

L. O. in Bremen. — Domino hieß ursprünglich ein Gewand aus schwarzem Tuch, welches die Priester, wenn sie zur Messe, zur corna dominí, gingen, über dem Chorrock trugen, und das gleichzeitig den Kopf mit bedeckte. Später wurde der Name auf den stets weißseidenen Mantel der Cour übertragen, welchen auf den Festballen zu Versailles die tanzenden Damen tragen mußten, und er pflanzte sich fort auf die weiten oder um die Taillen schlingenden Mohnmäntel mit Kapuze, welche während des Carnevals, sei es auf der Straße, sei es bei festlichen Gelegenheiten, getragen wurden. Die hierzu der Bestleidung vorgeschrieben, meist sehr frühen schwarzen Seide waren. Später erweiterte die Domaske verschiedener Farben und Farben. Der auf das bekannte Spiel übertragene gleiche Name wird dadurch erklärt, daß die Steine auf der nicht mit Punkten versehenen Seite schwarz sind wie die Maskendominos. Nach einer Legende soll der Name unserm Ursprung sein. Es waren nämlich einst verbrecherische Mönche des Klosters Monte Cassino in die Schatzkiste gebrochen worden. Um sich die Zeit zu vertreiben, schnitzten sie aus Holz unzählige Täfelchen, versahen jedes derselben mit einer Anzahl von Punkten und benutzten sie zu einem Spiel. Hierzu machten sie, aus der Sakristei entlaufen, den andern Mönchen Mittheilung, und so wurde das Spiel bald allgemein im Kloster. Ehem einem der Mönche gelungen war, alle Steine hintereinander anzuordnen, so sagte er: Benedicamus dominos! Dadurch soll dieses Wort wiederholt worden sein.

E. v. D. in Genf. — Das einzige deutsche Taubstummen-Handbuch ist das kleine, vom Nichtstummenlehrer Bittner 1847 bei J. C. Meigel in Leipzig herausgegebene „Hülfsbüchlein für den ersten Unterricht in der Taubstummen-Sprache. Auch für den Selbstunterricht."

Ver. K. in Aldersleben. — Es ist uns nicht möglich gewesen, etwas genaueres und speciales über die Zeit, in welcher eine Verordnung wegen des Tanzvergnügens bei den Soldaten zu Stande gekommen ist, zu erfahren. Es ist doch wol anzunehmen, daß dies nach den ersten Einrichtungen nur nach und nach geschehen konnte und längere Zeit gedauert haben muß, da bei den damaligen schwierigen Communicationsmitteln eine Verständigung nicht so rasch zu erzielen gewesen sein wird wie in unserm Zeitalter mittels der Eisenbahnen und Telegraphen.

J. D. M. in Dresden. — Der höchste Punkt von San Francisco in Californien ist ein Sandhügel, Telegraph Hill genannt, der 90 Met. über dem Meere liegt. Von dort hat die Stadt, die noch auf mehreren andern Hügeln erbaut ist, gar bei Tag ab, an welcher sich der See Tal hinzieht, den Reihen von Magazinen, Hotels u. s. w. bestimmen.

Offizier in Erfurt. — Gustav Prinz von Vasa ist am 9. November 1799 zu Großkuhna geboren.

K. K. in Wemel. — Ende vorigen Jahres ist in der „Tiszavirt" Budapest das Verlangen der Kammer erörtert worden. Der Ursprung der Sekte, der sich „Diener des einzigen Gottes und Gegner der sich Selbstgebenden" nennt, hat das Evangelium vom „Reiche des Heils" verschmäht. Darnach wegen des Confessionsunterschiedes entstehen, da sich alle guten Menschen zum Vaterunserthum bekennen werden. Die privaten Verhältnissen werden abgeschafft. Eigenthum gibt es nicht, da der Communiste beseitigt der „Versammlung" weichen muß. Statt der Ehrschließung hat ein Paar vor seiner, vor der „Versammlung" den Entschluß zusammenleben zu wollen, zu erklären; jedenfalls kann dieses Verhältniß aber von ihnen gelöst werden. Da die vielen Sprachen ein Hinderniß für die Welt sind, so muß einzig die esperantistische Sprache überall und der Code als Volksgesetz eingeführt. Die Erde wird in Stationen eingetheilt und in Jerusalem ein Centralcontinent errichtet, von welchem alle ferneren Bestimmungen ausgehen. Ueber Rüstungen und Verwaltungen der Kasernen sind bereits Verfügungen getroffen. Waffen sollen zu nützlichen Verrichtungen umgestaltet und ein Antichrist unter dem Titel „Justitia regnorum fundamentum" herausgegeben werden.

H. K. in Danzig. — Ueber die Herkunft des Hausirer-Epithetons gibt es verschiedene Vermuthungen: nach einigen soll es aus altdeutsch Pleta (Stadt) gebildet, nach andern aus Böhmen oder auch dem städtischen Dorfe Bredow bei Berlin stammen. In der unlängst erschienenen Schrift „Blätter in seiner culturgeschichtlichen Bedeutung während des 12. und 13. Jahrhunderts" weist Paul Böhme nach, daß der politische Gesichtspunkt der Jahre 1813 bis 1849 eine Serie Artikel erzeugt habe, die von München aus Bürste nach Polen mitgetheilt seien. Unter dem Namen Artikel von Bürste seien dieselben weit verbreitet worden, und habe im Anfang zu Landes die zur Entscheidung begehrten im Jahre 1840 die Uebersiedelung bewirken, daß die Citronenlier aus Bürste den Bordeaux Anlei und Schlossen verdrängt hätten. Es erscheine die Annahme richtig, daß vielleicht Artikel ein anderer Name für den Bordeaux sei und Anderdarf, dem heutigen Portwein, nach und der portugiesischen Gegend, sondern auch Bordeaux

Die

Trauerfeier im Dom und das Leichenbegängniß.

Ein Tag der schwersten Trauer, die das Vaterland je betroffen, liegt hinter uns, der Tag, an dem die irdische Erscheinung Kaiser Wilhelm's für immer den Augen seines Volkes entschwand. Wie ein unermeßlicher Trauerflor lag es auf der Hauptstadt, aber alle diese äußeren Zeichen des Grams waren nichtig im Vergleich zu dem Schmerz und der Wehmuth, die in aller Herzen lebten. Wie eine Ahnung durchzog es die Hunderttausende, die auf diesen Leichenzug blickten, daß mit dem zu Grabe getragenen Helden die Zeitepoche bestattet wird, die wir das 19. Jahrhundert nennen. Mit den Erschütterungen der Kriege des ersten Napoleon hatte sie begonnen, schicksalsvoll und großartig endet sie mit dem Heimgange Kaiser Wilhelm's. In einem Manne von schlichter Größe und einfachen Sitten hatte die Vorsehung das Musterbild eines Monarchen verkörpert, ganz erfüllt von der Würde und Hoheit seines königlichen Berufes und zugänglich allen großen, schöpferischen, modernen Gedanken. Nun war der Tag hereingebrochen, der diesem Manne das letzte Geleit geben sollte.

Um 11 Uhr vormittags am Freitag den 16. März erklang das Geläute der Glocken, und ihre klagenden Töne verkündeten der tieftrauernden Stadt, deren Bewohner trotz des strengen winterlichen Frostes in dichten Scharen nach der Trauerstraße strömten, den Beginn der ernsten Feier.

Im Dom, wo die Leiche des erhabenen Kaisers ihre zeitweilige Ruhestätte gefunden, versammelten sich um diese Zeit die Obersten Hof-, die Oberhof- und Hofchargen, um ihrem entschlafenen Herrn die letzte Ehre zu erweisen, den letzten Dienst zu thun. Das Podium, auf welchem der Sarg stand, hatte sich in einen blühenden, duftenden Garten verwandelt; herrliche Blumen jeglichen wölbten sich zu einem Hügel. Um den Sarg herum lagen auf Kissen von drap d'argent die sichtbaren Hoheitszeichen der preußischen Könige, ehrwürdige Symbole ihrer Macht, ihrer Größe, ihrer glorreichen Geschichte: am Kopfende rechts die Krone von Preußen mit acht mit Diamanten besetzten Bügeln über einer rothen Sammtklappe, links das Reichsscepter, in weiter Reihe rechts der Reichsapfel, links das Reichsschwert, dann rechts das Reichsdiplicat, links die Kette des Schwarzen Adlerordens, zuletzt rechts der Curhut, links das Curschwert. Hinter der Krone nahm der Ober-Kämmerer Graf zu Stolberg-Wernigerode Aufstellung, während die Ministers hinter die übrigen Insignien traten. Am Kopfende des Sarges hielt der commandirende General des Gardecorps, General der Infanterie v. Pape, das ruhmreiche Reichspanier der Hohenzollern, rechts und links bewacht von den beiden Generaladjutanten des verblichenen Kaisers, die ihm in seinen letzten Lebensjahren am nächsten gestanden: dem Grafen Heinrich v. Lehndorff und dem Fürsten Anton Radziwill.

Den sonst eingeladenen hochgestellten Staatsbeamten, Rittern des Schwarzen Adlerordens, Chefs fürstlicher Häuser ꝛc., die sich um 11½ Uhr im untern Raum der Kirche versammelt hatten, wurden ihre Plätze angewiesen, während das diplomatische Corps gegenüber der königlichen Loge auf der Tribüne Platz nahm. Bald darauf fand die Auffahrt der Abgesandten fremder Fürsten sowie der allerhöchsten und höchsten Herrschaften statt. Letztere nahmen auf den im Halbkreise vor dem Altar aufgestellten Sesseln, die Kaiserin und Königin Victoria, die Königin Elisabeth von Rumänien, die königlichen Prinzessinnen und die fremden fürstlichen Damen in den Logen links vom Altar Platz, während die Abgesandten fremder Fürsten im Schiff der Kirche hinter den fürstlichen Herrschaften sich auf die für sie reservirten Plätze begaben.

Nach der eigenhändigen letztwilligen Verfügung des heimgegangenen Kaisers und Königs sollte der Oberhofprediger, Generalsuperintendent und Oberconsistorialrath Dr. Kögel unter Assistenz der Domgeistlichkeit den Trauergottesdienst abhalten, was auch geschah; aber man hatte es der Stimme des mächtigen Kanzelredners, der dem kaiserlichen und königlichen Hause als Seelsorger so nahe steht, an, welch eine tiefe innere Bewegung ihn durchzog, als er nun dem theuern kaiserlichen Herrn, welchem er im Leben so oft das Wort Gottes verkündet hatte, die Grabrede hielt. Es war kurz nach 12 Uhr mittags, als die Trauerfeier in der Domkirche ihren Anfang nahm. Leise präludirte die Orgel schon, während sich die Trauerversammlung ordnete; in den Präludien führte der virtuose Organist alle jene Lieblingsgesänge des theuern Entschlafenen aphoristisch vor, die der greise Monarch im Leben stets so gern gehört hatte. Als die Trauerversammlung vollzählig erschienen war, verstummte der Orgelklang, und es erfolgte nun der gottesdienstliche Act, dessen Beendigung die weithin dröhnenden Salven der um den Dom aufgestellten Infanteriebataillone verkündeten.

Inzwischen hatten sich auf dem Wege, den der Zug nehmen sollte, die Trauerspaliere gebildet, in denen gegen 20 000 Personen standen. Die Spaliere umsäumten den Theil des Weges, der vom Dom zwischen den hervorragendsten Monumentalbauten und den Kaiserpalästen hindurch die Linden entlang zum Brandenburger Thor führt. Einen Damm bildend gegen den Andrang der Menschenwogen, setzten sie sich aus Abtheilungen von Schulen, von Vertretern der handel- und gewerbtreibenden Kreise und der Arbeiter, nach ihrer Organisation, die sie dem entschlafenen Herrscher verdankten, geordnet, zusammen.

Zu beiden Seiten der Schloßbrücke waren die Vertreter der spandauer Gewehrfabrik und Geschützgießerei aufgestellt, denen sich die berliner Schützengilde anreihte. Dann folgten die Schüler der Staats-Eisenbahnwerkstätten, der Fortbildungs-, der Fach- und Navigationsschulen, denen sich vor der Universität die Studentenschaft in Wala anschloß. Genau vor Jahresfrist hatte sie dem Kaiser anläßlich seines 90. Geburtstages an derselben Stelle mit der stürmischen Begeisterung der Jugend zugejubelt. Als der militärische Salut verklungen war, bewegte sich der imposante Trauerzug. Eröffnet wurde derselbe von der aus acht Escadrons, sechs Bataillonen und 12 Kanonen bestehenden Trauerparade. Ihr reihte sich die Hof- und Domgeistlichkeit an, dann folgten die Dienerschaft sowie die Bediensteten der verschiedenen Ressorts der königlichen Haus- und Hofverwaltung, hierauf in Roth und Silber gekleidet Galaräder mit Trauerabzeichen die Hof- und Leibwagen und die beiden in letzter Zeit hauptsächlich um den Monarchen beschäftigt gewesenen Leibärzte.

Marschälle mit langen Trauerflören schritten der nun erscheinenden imposanten Gruppe der Staatssecretäre und Minister, welche die Reichs- und Staatsinsignien trugen, voran. Auf die königlichen Hofchargen folgte der Leichenwagen. Acht prachtvoll aufgeschirrte Pferde, deren Aufsäumung selbst durch den Flor, der darüber ausgebreitet lag, nicht ganz verdeckt wurde, geführt von Oberstlieutenants und Corvettenkapitänen, zogen den mächtigen Katafalk. Weithin sichtbar ruhte er, mit rothem Sammt ausgeschlagen und mit Goldborten versehen, auf schwarzem Postament, rings umgeben von den Kränzen, welche die auswärtigen Fürstlichkeiten und die Vertretungen des Reiches gespendet hatten. Ritter des hohen Ordens vom Schwarzen Adler trugen die Zipfel des über dem Leichenwagen liegenden Tuches, Generalmajore den Baldachin, der, goldumwirkt und rings mit einer Borte schwarzer Adler versehen, den pomphaften Eindruck erhöhte. Acht Obersten, acht Hauptleute schritten zur Ablösung der Vorgenannten nebenher.

Das Leibpferd des Kaisers wurde hinter dem Sarge geführt. Ein Abstand, dann die Flügeladjutanten und, in größerem Abstand ganz allein dahinschreitend, fest und stark, mit keiner Wimper zuckend, eine Verkörperung männlichen Ernstes, ein Bild der Hohenzollern, wie es in den Jahren der Vollkraft und des energischen Willens vorschwebt, Kronprinz Wilhelm. Sein kaiserlicher Vater hatte, entgegen seinem dringenden Wunsche, sich entschließen müssen, der Trauerfeier fern zu bleiben. So waren denn auf den Kronprinzen als den Hauptleidtragenden alle Blicke gerichtet. Wol mochte er es fühlen, aber, aufrecht und den Kummer bannend, stand er an seinem Platze. Langsam zog der Sarg des Kaisers dahin. Soweit die Augen es vermochten, folgten sie ihm, den letzten Blick zuwerfend. Der von einem Baldachin überdachte Wagen und die ihm folgende Gruppe der Fürsten und Abgesandten aus allen Ländern Europas nebst ihren Gefolgen bildeten den Höhepunkt des gewaltigen Zuges. Nach dem Kronprinzen schritt in der Marineuniform Prinz Heinrich, unmittelbar neben ihm der König der Belgier, leicht auf einen Stock gestützt; der König Karl von Rumänien, eine hochaufragende Gestalt mit schwarzem Vollbart, und König Albert von Sachsen, alle drei Souveräne in der Uniform der Dragonerregimenter, deren Chefs sie sind. Mit den übrigen preußischen Prinzen kamen die fast zahllosen andern Vertreter der fürstlichen Geschlechter. Viel bemerkt wurde die hinter den Königen einherschreitende Gruppe der sieben anwesenden Kronprinzen.

An diesem vornehmsten Theil des Trauergefolges schlossen sich als drittes Glied des Zuges die Repräsentanten des Civildienstes, der Parlamente, der Künste und Wissenschaften. Hier überwog das bürgerliche Kleid die goldstrotzende, reich besternte Uniform. Nur die Vertreter der Universitäten in ihren farbigen Talaren brachten wieder reiche Abwechslung in das Bild des sich bewegenden Zuges. Reichs-, Staats-, Provinzialbehörden sowie die städtischen Körperschaften wurden von der Menge besonders bemerkt. Eine Truppenabtheilung bildete den Schluß des Zuges, dem sich eine nach Tausenden zählende Schar von Offizieren aller Waffen angeschlossen hatte.

Gegen 1¾ Uhr passirte der Sarg das historische Eckfenster, von wo der Kaiser so oft auf seine Soldaten und auf sein Volk heruntergeblickt hatte. Unwillkürlich wendeten sich die Augen der in der Nähe Stehenden thränengefüllt erst zu dem Sarg, dann blickten sie auf zu der für immer verwaisten Stätte, und wie ein tiefer Seufzer ging es durch die in ehrerbietigem Schweigen verharrende lautlose Menge.

Und weiter an der Reiterstatue des großen Königs und Vorfahren vorbei schritt der Zug der imposanten, von künstlerischer Hand hergerichtet und von den Bewohnern pietätvoll ausgeschmückten Trauerstraße der Linden, der dreimaligen Via triumphalis des Kaisers, zu. Das ergreifende Bild, welches sich hier reihte, vermag keine Feder würdig zu beschreiben. Die alten, grauhaarigen Mitglieder der Kriegervereine, die unter der glorreichen Führung des verewigten Kriegsherrn 1864, 1866 und 1870/71 mitgefochten, konnten sich des Schluchzens nicht erwehren, denn solchen Kaiser und Kriegsherrn gab es ja nur einen, und dieser eine gehörte dem deutschen und preußischen Vaterlande. Aus den dicht von Menschen besetzten Fenstern und von den ebenfalls mit einer schwarzen Schar besäeten Dächern, von denen sonst, wenn der Kaiser kam, des Tücherschwenkens und Hurrahrufens kein Ende war, senkten sich heute nur stumme und schmerzliche, von Thränen der Wehmuth begleitete Grüße auf den dahinfahrenden Sarg des großen Todten herab. Jeder aus dem Volke fühlte hier noch einmal die ganze Schwere des Verlustes, der unser Vaterland betroffen. Und weiter ging es vorüber an der Akademie, von deren Mitteldau, die Uhr verdeckend, aus schwarzen umrahmten Draperien goldig das herrliche Relief G. Eberlein's, die Apotheose Kaiser Wilhelm's*), schimmerte. Vorüber zwischen den lebendigen Spalieren all der Gewerke mit ihren Emblemen und Fahnern, der Corporationen mit ihren Fahnen und Standarten, unter dem weit hintragenden „Triumphbogen des Todes“ über dem Schneidungspunkt der Friedrichsstraße hindurch, dessen schwarze Vorhänge und Hermelinstreifen im Sturme flatterten. Dahinter riesengroß und finster ragte das Brandenburger Thor auf, dem sich der Conduct nun näherte, das einstige Triumph- und Eingangsthor unserer Sieger und ihres lorbergekrönten Kaisers, nun das Ausgangsportal des todten Herrschers aus seiner Hauptstadt! Schwarz verkleidete Tribünen, dicht gefüllt wie an jenen Jubeltagen mit Zuschauern, die schwarzen Draperien zwischen den Masten im Hintergrunde mattweiß gesäumt mit weiten gelblich-grauen Palmenzweigen zu beiden Seiten geschmückt. Kein Ruf erklingt. Stumm grüßt die Inschrift in kolossalen weißen Lettern auf schwarzem Tuch am Gebälk des Thores: „Vale nunc Imperator!“ den für immer scheidenden Heldenkaiser.

Die Truppen des Gardecorps, welche dem Leichenzuge voranmarschirt waren, hatten in der Siegesallee Aufstellung genommen. An dieser Stelle, angesichts der vom Siegesdenkmal gkrönenden Victoria, ergab sich ein ergreifender, für ein fühlendes Soldatenherz vielleicht der ergreifendste Moment der Trauerfeier, der Abschied des Kaisers von seinem Heer, das er bis zu seinem letzten Athemzuge so sehr geliebt hat. Es war die letzte Parade, welche der große Kaiser abhielt, das letzte mal, daß die Armee ihrem über alles hochgeehrten und geliebten Kaiser die Honneurs machen durfte.

Die fürstlichen Herrschaften folgten von hier nicht weiter dem Leichenzuge, sondern bestiegen die bereit stehenden Wagen und fuhren durch den Thiergarten nach Charlottenburg, während der Conduct, nachdem der Baldachin abgehoben worden war, sich nach den früher getroffenen Bestimmungen auf der charlottenburger Chaussee, die mit grünen Tannenbäumen eingesäumt war, und auf welcher Truppen des Gardecorps Spalier bildeten, dem letzten Ziele, dem charlottenburger Mausoleum, zu bewegte.

Im Mausoleum selbst, an dessen Wänden zahlreiche prachtvolle Kränze aufgehängt waren, befanden sich die Vorarbeiten um 12 Uhr noch immer im Gange. Vor den beiden Denkmälern der Königin Luise und Friedrich Wilhelm's III. war ein auf doppelter Stufe ruhender, schwarz verhängter Aufsatz angebracht. Um 1 Uhr rückte die Leibcompagnie des ersten Garderegiments zu Fuß heran und nahm längs der Tannenallee auf deren linker Seite Stellung. Um 2 Uhr kündete das Geläute aller Glocken Charlottenburgs die Ankunft der Kaiserleiche an der Grenze der Gemeinde an. An den Fenstern der nach dem Garten zu gelegenen Parterreräumlichkeiten des Schlosses zeigte sich nur eine Anzahl eingeladener Trauergäste. Gegen 3 Uhr war der dumpfe Wirbel der Trommeln, einige Zeit darauf der Klang der Trauermusik vernehmbar; um 3 Uhr betrat der Leichenzug den Garten. Am Mittelfenster des Kuppelsaals erschien in dem Augenblick, als der Zug das Schloß passirte, in voller Uniform ernsten Antlitzes der Kaiser Friedrich, um dem Sarge nachzublicken, bis derselbe zwischen den Tannen der historischen Allee verschwand. Der noch aus den nahen verwandten Leidtragenden, den hohen Würdenträgern, den fremden Fürstlichkeiten, militärischen Deputationen u. s. w. bestehende Zug wurde von Trauermarschällen eröffnet, hinter welchen der Leichenwagen fuhr. Von den zahlreichen, in tiefste Trauer gehüllten Damen war im Vorbeiziehen keine erkennbar. Der Kronprinz befand sich nicht im Zuge; er war wol an die Seite des Vaters geeilt. Als der Zug sich dem Mausoleum näherte, präsentirte die Leibcompagnie, auf deren rechtem Flügel die beiden Söhne des Prinz-Regenten Albrecht von Braunschweig als Fahnenoffiziere eingetreten waren, das Gewehr. Die Häupter entblößten sich zu einem stillen Gebet. Der Sarg wurde nun von Unteroffizieren auf die Schultern gehoben und ins Innere des Mausoleums gebracht. Es war 3 Uhr 30 Minuten. Nur die nächsten Angehörigen und Verwandten sowie die anwesenden Fürstlichkeiten begaben sich in das Innere des Gebäudes, wo der Sarg auf dem vorher erwähnten Aufsatz, das Kopfende dem Eingange zugekehrt, niedergestellt und mit Kränzen und Blumen geschmückt wurde. Ein Zeichen mit dem Taschentuche, welches ein Artillerieoffizier gab, und welches von ausgestellten Posten weiter befördert wurde, benachrichtigte die zum Trauersalut commandirte Artillerie, daß die Leiche des Kaisers eingesegnet wurde. In diesem Moment ertönte durch die kalte, klare Winterluft scharf und laut der Donner der Geschütze, welche die vorgeschriebene Zahl der Salutschüsse abgaben. Die Leibcompagnie präsentirte wiederum das Gewehr, und abermals entblößten sich sämmtliche Häupter. Bald darauf verließ die hohe Trauerversammlung den geweihten Raum. Die Wagen fuhren vor. Die erste der tief schwarz verhüllten Damen, welche dieselben bestiegen, war die Kaiserin Victoria, der im zweiten Wagen die Kronprinzessin folgte. An die Wagen schloß sich alsbald das übrige Trauergefolge an. Die Leibcompagnie rückte unmittelbar darauf ab.

Es war ein schwer zu beschreibender Moment. Die Eindrücke der eben dahingegangenen Stunde, die Gedanken und Empfindungen, welche auf jeden in so unmittelbarer Nähe der heiligen Reste eindrangen, waren zu mannigfach, um sich in klarer Reihenfolge gliedern zu lassen.

Nunmehr legten die General- und Flügeladjutanten des verewigten Monarchen noch einmal zum letzten Abschied die Hand auf den Sarg des unvergeßlichen Kaisers und Herrn, um dann nach stillem Gebet die heilige Stätte ebenfalls zu verlassen. Das Mausoleum schloß sich hinter ihnen, und kurz nach 4 Uhr war auch diese letzte ernste Feier beendet.

*) Abbildung f. vorige Nummer.

Google

Culturgeschichtliche Nachrichten.

Kirche und Schule.

— Der gesammte preußische Episkopat sendet, wie aus Fulda berichtet wird, eine gemeinsame Adresse an Kaiser Friedrich, welche der Trauer um den heimgegangenen Monarchen, „dem erhabenen Wohlthäter der katholischen Kirche", und der Ergebenheit für den neuen Monarchen Ausdruck gibt.

— Aus dem Programm der diesjährigen sächsischen Pastoralsynode für innere Mission, welche vom 16. bis 18. April in Dresden abgehalten werden sollen, wird mitgetheilt, daß Superintendent Schubart in Eisenach den Vortrag beim Abendgottesdienst des Montags in der evangelischen Hofkirche und Oberkirchenrath Keller in Bautzen die eigentliche Festpredigt bei der Jahresversammlung in der Frauenkirche am Dienstag übernommen haben. In der Generalversammlung wird vom Vereinsgeistlichen Pastor Klemm aus Dresden die Verhandlung über „die öffentliche Unsittlichkeit in Sachsen und deren Bekämpfung" angeleitet werden. In der Abendversammlung des Montags wird außer dem Bericht des Schriftenvereins das Thema „Katholische und evangelische Arbeitervereine" (Referent: Pastor Naumann aus Langenberg bei Hohenstein) behandelt werden. Außerdem werden die Jahresversammlungen des Verbandes der Jünglings- und Männervereine, des Herbergsverbandes und des Centralausschusses zur Fürsorge für Strafentlassene abgehalten.

— Am 14. März wurde in Bern der Vertrag zwischen dem schweizerischen Bundesrath und dem päpstlichen Delegaten Ferrata unterzeichnet. Dieser Vertrag bestimmt, daß Jenin mit dem Bisthum Basel vereinigt wird und dessen Bischof Lachat den Titel Bischof von Basel und Lugano führt. Jenin erhält einen apostolischen Verwalter; der bisherige, Mola, bleibt in seiner Stelle. Jenin besteht die Kosten seiner Stellvertretung. Der Vertrag muß binnen vier Wochen ratificirt werden.

— Der päpstliche Staatssecretär Cardinal Rampolla hat an die ersteilichen Nuntien eine Note versendet, welche anknüpfend an die jüngste Ansprache des hl. Vaters an das Cardinalscollegium, die kürzlich in Rom erfolgten Kanzeldurchbrüche und Anlaß der Giordano Bruno-Feier zum Gegenstande hat. Der päpstlichen Vertreter sollen beauftragt sein, die Note den Regierungen zur Kenntniß zu bringen.

— In zwei salzburgischen Ortschaften (Kiesering und Lengfelden) hat die Congregatio missionariorum de sanctissimo Corde Jesu in Aern zwei gedeckte Hütte angekauft, um daselbst Missionshäuser zu errichten. Wegen ihrer Verwandtschaft mit den Jesuiten hat diese Congregation in Deutschland keine Niederlassungsgerichte erlangen können.

— Die neuerdings von den „Blättern für höheres Schulwesen" an der Hand von statistischen Angaben auf dem Jahre 1885/86 vorgelegte „Ueberproduction auf höhern Schulen" hat anderweitigen Erörterungen zufolge auch im Jahre 1886/87 ihren Fortgang genommen. In dem Zeitraum von Ostern 1886 bis dahin 1887 wurden von den zehn preußischen wissenschaftlichen Prüfungscommissionen 544 ordentliche Prüfungen vorgenommen, von denen aber 41 nicht bestanden wurden. Von den 544 zum ersten Mal geprüften Candidaten gehörten 249 dem philologisch-historischen, 154 dem mathematischen, 117 dem naturwissenschaftlichen Fach an, und 24 haben sich der Prüfung in Religion und hebräisch unterzogen. Gegen das Vorjahr, wo 586 Candidaten die erste Prüfung ablegten, ist die Zahl ja etwas zurückgegangen, gegenüber den nach Abzug der Durchgefallenen noch übrigbleibenden 496 Candidaten für 1886/87 steht indes eine verhältnißmäßig geringe Anzahl in demselben Zeitraum neu angestellter Lehrkräfte. Als ordentliche wissenschaftliche Lehrer erhielten nämlich eine Anstellung 211, als wissenschaftliche Hülfslehrer 31, zusammen 242. Es ist rathen die schon überaus große Anzahl der Candidaten des höhern Schulamts im Laufe des Jahres 1886/87 abermals bedeutend vermehrt werden. Solches Ergebniß gegenüber wird nochmals vor dem Eintritt in die höhere Schullaufbahn dringend gewarnt.

— Der sächsische Cultusminister hat an sämmtliche höhere Lehranstalten eine Verordnung ergehen lassen, in welcher den Lehrern ans Herz gelegt wird, den Eintritt von Frauenzimmern möglichst zu vermeiden. Gleichzeitig wird aber in dieser Verfügung vor thunlichen Uebertreibungen nachdrücklich gewarnt.

Universitätswesen.

— Wie sehr die Trauer über das Hinscheiden des ersten Deutschen Kaisers die Herzen der studirenden Jugend Deutschlands ergriffen hat, davon legt auch eine Kundgebung des Kösener S.-C.-Verbandes Zeugniß ab. Derselbe faßte den Beschluß sämmtlichen deutschen Universitäten seine Sympathien auszudrücken, um ihnen Schweren über den beiden Verlust des Vaterlandes Ausdruck zu geben. — An der Spalierbildung bei der Beisetzung der Kaiserlichen Leiche betheiligten sich etwa 1000 Studirte von allen Universitäten, technischen Hochschulen u. s. w. des Deutschen Reiche sowie Deputationen der Universitäten Wien, Prag, Wien, Innsbruck und Zürich. Die Studentenschaft hielt einen Fackelzug im Dom niederlegen. Am 16. abends versammelte sich die Studentenschaft bei Kroll zu einer Trauerfeier, bei der Prof. Rd. Wagner die Gedächtnißrede hielt. Nachdem zum ehrenden Gedächtniß des heimgegangenen Herrschers ein Trauerblumenstrauß gestreut worden, rührte Cand. med. Zimmermann aus Heidelberg noch besonders das, was Kaiser Wilhelm für die akademische Jugend gethan durch Schaffung neuer Heimstätten der Wissenschaft und durch Sicherung der Arbeitsruhe. Stud. theol. Siegesmund, der Vorsitzende des berliner studentischen Ausschusses, dankte den anwesenden Vertretern für ihr Erscheinen, worauf die Feier mit einem Trauermarsch schloß.

— Der ordentliche Professor in der juristischen Facultät zu Basel Dr. Eugen Huber wurde zum ordentlichen Professor in der juristischen Facultät zu Marburg ernannt. — Die amtliche Ernennung des Professors Dr. Grafen zu Solms-Laubach in Göttingen zum ordentlichen Professor in der mathematisch-naturwissenschaftlichen Facultät der Universität Straßburg ist nunmehr vollzogen worden. — Prof. Dr. Otto Kuntze, der sich als Reisender einen Namen gemacht hat, folgt einem Rufe an die Universität Dorpat als ordentlicher Professor der Oekonomie.

— Die katholisch-theologische Facultät der Universität zu Breslau hat seit mehr als 25 Jahren das Promotionsrecht nicht geübt, seit der bekannten Fürstlich Förster die Verlegung der Dissertationen zur Begutachtung und Genehmigung verlangt hatte. Offenbar durch den Einfluß des Fürstbischofs Kopp ist jetzt in dieser Angelegenheit eine Umfrage erfolgt worden, sodaß die Facultät seitdem das Promotionsrecht wieder üben können.

— In Straßburg hat Geheimrath Prof. Dr. Kußmaul kürzlich in der Aula des Hospitals seine letzte Vorlesung gehalten. Seine Schüler gestalteten dieselbe zu einer wirklichen Abschiedsfeier. Der Hörsaal war dicht gedrängt, unter den Anwesenden befanden sich verschiedene frühere Assistenten und Specialschüler Kußmaul's. Dem scheidenden Gelehrten überreichte cand. med. Arno namens der Studirenden der medicinischen Facultät und brachte ihm zugleich die Glückwünsche der elsässischen Studirenden einen prachtvollen Lorbeerkranz. Sodann wurde ebenfalls das Katheder mit Blattgrün Kußmaul's mit geschmackvollen Bändern verziert, welches die Studirenden geflochten haben. Der Gefeierte dankte in längerer Rede. Darauf brach Geh. Hofrath Prof. Maximilian namens der medicinischen Facultät in Freiburg und überreichte eine Adresse derselben sowie auch eine Adresse der ehemaligen Assistenten des Geheimraths Kußmaul, die in Freiburg, Erlangen und Straßburg unter ihm gewirkt haben. Einige Tage vorher hatte bereits der Festcommers zu Ehren des Gefeierten in der Rheinhalle des Aula stattgefunden, bei welchem die eigentliche Festrede Prof. Geiß hielt.

— Der Rath des Senats der Universität Cambridge hat sich gegen die Zulassung von Frauen zu Universitätsgraden ausgesprochen. — An Stelle des verstorbenen Rechtslehrers Sir Henry Maine hat Dr. John Westlake die Professur des Völkerrechts an der obigen Hochschule erhalten.

Gesundheitspflege.

— Der 10. balneologische Congreß trat am 10 März in Berlin zu zwölf Vorsaal des Pharmakologischen Instituts zusammen. Die Mitglieder der balneologischen Gesellschaft und die Theilnehmer des Congresses, welche zum überwiegenden Theil aus Badeärzten bestehen und aus vielen Bäder und Curorten Deutschlands herbeigeeilt waren, standen sichtlich unter dem Druck des die Gefühle aller Deutschen beherrschenden Ereignisses. Prof. Dr. Liebreich als Vorsitzender letzter den Congreß mit bewegten Worten ein, indem er darauf ausführte, daß gerade die Balneologen dem Kaiser Wilhelm zu besonderem Danke verpflichtet seien, denn dieser große Monarch sei es, dem man die Einigung des Deutschen Reiches und damit die Verbrüderung aller deutschen Aerzte zu verdanken habe. Die Trauer um den Abgeschiedenen verhindere die Abhaltung des Congresses. Die Erledigung der nur geschäftlichen geschäftlichen Obliegenheiten und die wissenschaftlichen Vorträge wurden demgemäß auf das nothwendigste beschränkt.

— In Chemnitz sind nach einer auf amtlichen Quellen beruhenden Zusammenstellung vom 1. Januar bis 10. März 1456 Personen am Typhus erkrankt, von denen bis zu jenem Tage 96 starben. In der letzten Woche hat sich eine rasche Abnahme in der Häufigkeit der Erkrankungen ergeben, sodaß man hofft, die Seuche habe ihren Höhepunkt überschritten.

Naturkunde und Reisen.

— Der englische Afrikareisende J. Thomson tritt in diesen Tagen eine Reise nach Marokko an, wo er sich die Erforschung des Atlasgebirges und der südlichen Landestheile, die bisher nur höchst unvollkommen bekannt sind, zum Ziel gesetzt hat. Thomson's Unternehmen wird von der Royal Geographical Society in London unterstützt.

— Der österreichische Orientreisende Dr. J. Troll wird im Mai eine neue Reise antreten, welche, von Russisch-Turkestan ausgehend, sich auf Bokhara und Chinesisch-Turkestan erstrecken soll, von wo er entweder über das bereits von ihm bereiste Kaschgarien nach Indien oder nach China zu reisen gedenkt. An die Behörden des letztern Landes hatte er sich um die zum Betreten des Innern Chinas unerläßlichen Pässe gewendet. Diesem Ansuchen, welches durch das österreichische Ministerium des Aeußern sowie auch durch die österreichisch-deutsche Gesandtschaft in Peking unterstützt wurde, hat das Tsungli Yamen in Peking entsprochen und den chinesischen Gesandten Hong-Chun in Wien zur Ausstellung des Asses- und Schutzbriefes ermächtigt. Vor dem Besuch Tibets warnte der Gesandte ausdrücklich, und so muß sich der Reisende diesem Rathe fügen.

— In dem Anthropologischen Institut in London hat Prof. Flower Mittheilungen über das afrikanische Zwergvolk der Akkas gemacht, das von Schweinfurth 1870 entdeckt worden ist, und welches Flower an zwei von Emin Pascha erhaltenen Skeletten genauer zu untersuchen Gelegenheit erhielt hat. In der That scheinen die Akkas die kleinsten unter allen Menschen zu sein. Der von Flower gemessene Skelette ausgewachsener Leute maßen nicht ganz vier englische Fuß, und Emin Pascha berichtet von einer noch kleinern Frau. Im übrigen zeigt das Volk verwischte Negermerkmale; die Schädel sind nur wenig als der bei dem eigentlichen Negern. Von den Buschmännern, mit denen Schweinfurth die über das ganze äquatoriale Afrika zerstreuten Zwergstämme in Verbindung zu bringen geneigt war, sollen sie dagegen in wesentlichen Punkten abweichen.

— Die allgemeine Annahme eines ersten Meridians, bei welchem die Zählung der Längengrade auf der Erdkugel zu beginnen hatte, wird in der Wissenschaft seit langer Zeit angestrebt. Da jedoch bekanntlich kein Meridian vor dem andern sich auszeichnet, so ist eine Einigung in dieser Frage bisher nicht erzielt worden. Der Akademie der Wissenschaften in Paris ist nun jüngst durch Alexis v. Tillo eine Abhandlung übergeben worden, deren Ergebnisse geeignet sein dürften, die Meridianfrage der erwünschten Erledigung näher zu bringen. Tillo hat durch ein graphisches Verfahren die Coordinaten von vier orographischen Schwerpunkten der Continente gefunden. Diese vier Centren bilden ein ziemlich regelmäßiges Viereck. Die Länge seiner Seiten beträgt (32°) ist dieselbe, welche die Centren von Asien und Nordamerika, die in einer nördlichen Breite von 43 bis 45° liegen, trennt. Die Centren von Afrika und Südamerika sind um 82° voneinander entfernt und finden sich zwischen dem Aequator und den Wendekreisen. Sucht man nun den geometrischen Mittelpunkt der vier Schwerpunkte der Alten und Neuen Welt, so findet man, daß derselbe in der Gegend der Azoren und der Kanarischen Inseln gelegen ist, und da der Meridian von Ferro diese Gegenden schneidet, so darf man denselben in gewisser Hinsicht als den natürlichen Meridian des Erdballs betrachten.

— Der Deutsche Geographentag wird in diesem Jahre einem jeweilen gefaßten Beschluß des Ausschusses gemäß der Zeitverhältnisse wegen nicht zusammentreten.

Alterthumskunde.

— Dr. Schliemann und Prof. Virchow haben sich nach Oberägypten begeben. Die Nachgrabungen am Kamlebuhügel in Alexandrien hatten kein erhebliches Resultat. An der Stelle, wo Dr. Schliemann das Grab Alexander's des Großen vermuthet, steht eine Moschee, weshalb die Nachgrabungen unterbleiben mußten. Schliemann soll den Plan haben, einen Tunnel unter die Moschee zu fahren oder derselbe nach amerikanischem System auf die Seite zu schieben.

— Dr. Legte Heffder „Mittheilungen des Deutschen Archäologischen Instituts in Athen" berichtet, daß bei Mykenä 15 Gräber ausserischer Epoche durch Hrn. Tsuntas untersucht worden sind, welche derselben bestanden sich nördlich von der alten Stadt an einem Ausläufer des Gliesberges, dem antiken westlich bei Epanorrhyaki (Ober Dorfe). Eine, die dreizehnte, gegraben ist, wurde noch nicht ausgegraben, die anderen entsprechen den am Palamidisfelsen bei Nauplia gefundenen Höhlengräbern. Gefunden wurden die üblichen Schmuckgegenstände von Gold und Glasmasse, zum Theil von neuen Formen, einige leider nicht gut erhaltene Elfenbeinschnitzereien, bronzene Gefäße und andere. Unter den Funden der mykenischen Epoche liegen einige bestehen sind zwei bronzene Spangen von sehr einfacher langgestreckter Gestalt.

— Der erfahrene Assyriolog Prof. Sayce berichtet aus Kairo über den in Oberägypten gemachten Fund von 200 Täfelchen in Keilschrift. Sayce hofft, daß dieselben einiges Licht auf die Beziehungen werfen werden, welche die Aegypter in der Zeit der Blüthe des Reiches von Mesopotamien nach dem Westland unterhielten.

— Unter den jüngsten Funden auf der Akropolis von Athen verdient ein lebensgroßer männlicher Kopf aus einheimischem Kalkstein besondere Beachtung. Bis auf die fehlende Nase gut erhalten, weist er im Stil auf das 6. Jahrhundert v. Chr. Sehr interessant ist die fast unversehrte Bemalung. Haar und Bart sind dunkelcultramarinblau, das Fleisch dunkelroth, Augenbrauen und Pupillen schwarz, die Iris hellgrün gefärbt. Auffällig ist, daß die Pupille und das Rund der Iris auch plastisch durch eine Vertiefung angedeutet sind, eine Manier, die, in fundamentaler verschiedener Wirkung braucht, erst bei den Sculpturen der Kaiserzeit allgemein üblich war. Bei letztern ein Gräuel der Malerei, in der die plastische Ausgestaltung des Auges nur ein Mittel, die Wirkung derselben zu erhöhen.

Militär und Marine.

— Die Herstellung der neuen Infanteriebewaffnung ist so rasch gefördert worden, daß schon vom Monat April ab die gesammte deutsche Infanterie für den Felddienst mit den erforderlichen Stücken versehen sein wird. Die neue Ausrüstung bedeutet auch indirekt der erhöhten Feuerthätigkeit der Infanterie einen großen Fortschritt, weil sie es ermöglicht, zu schnelle Patronen für den Mann mehr mitzuführen als seither. Die Gefahr eines frühzeitigen Munitionsverbrauchs im Gefecht, welche namentlich für das Munitionsgewehr nahe zu liegen scheint, dürfte damit wesentlich verringert werden. Die Kosten für die neue Ausrüstung belaufen sich nach amtlichen Angaben auf 53 ℳ für jeden Infanteristen. Rechnet man das Bataillon auf Kriegsstärke zu 1000 Mann, so betragen also die Gesammtkosten der neuen Ausrüstung für ein Bataillon 53 000 ℳ.

— Einer Denkschrift des englischen Kriegsministers Stanhope, welche dem Budget beigegeben ist, entnehmen wir über die in der englischen Armee im letzten Finanzjahr vorgenommenen Reformen die folgenden Angaben: Das Departement eines Generalinspecteurs des Geschützwesens ist abgeschafft worden und die ganze Administration der Armee in die Hände der Befehlshaber derselben gelegt unter Controle des Kriegsministers. Die Aufsicht des Finanzsecretärs des Kriegsministeriums erstreckt sich jetzt auf alle Departements desselben, und die Inspection der Arsenale und Proviantämter ist völlig von der Herstellung und dem Ankauf der Vorräthe getrennt worden. Im Interesse schnellerer Mobilmachung der Schlagfertigkeit ist der Effectivbestand der Artillerie-Division erhöht worden. Die Cavallerieregimenter zählen jetzt 707 Officiere und Mannschaften mit 474 Pferden (früher 625 Officiere und Mannschaften mit 550 Pferden). Der Bestand der Infanteriebataillone ist, wie bisher, 1010 Officiere und Mannschaften. Von sonstigen Veränderungen ist hervorzuheben, daß das Commissariats- und Transportcorps um 186 Mann gekürzt ist, während das Sanitätscorps jetzt 200 Leute weniger zählt. Die Reserve 1. Klasse wächst stetig. Am 1. Januar 1887 betrug sie dieselbe auf 36 858, am 1. Januar d. J. auf 51 000 Mann. Der 1887 dem Parlament vorgelegte Mobilisirungsplan, wonach bei Ausbruch eines Kriegs zwei volle Armeecorps, eine Cavalleriedivision und Garnisontruppen sofort ausrücken können, ist jetzt fast vollständig durchgeführt und die Ausrüstung für diese Truppenmacht verbessert. Auch die Organisation der zur Landesvertheidigung bestimmten Miliz und Freiwilligen hat Fortschritte gemacht, heute haben ein Minimum erhalten; an Stärke hat die Miliz etwas abgenommen. Die Gewehrmunitionen hat sich nun für ein bestimmtes Modell entschieden, das Kaliber ist 0,303 und das Magazin abnehmbar.

— In Amsterdam machte kürzlich das 1. Bataillon des 7. Infanterieregiments eine Felddübung auf Schlittschuhen. Es war die Aufgabe dieser Schlittschuhabtheilung, die Stärke und Stellung des Feindes, dessen Anwesenheit in der Richtung nach Oudeert angenommen wurde, zu erkunden. Der Zweck wurde vollständig erreicht, und es zeigte sich, daß sich die Truppen mit der größten Gewandtheit auf dem ungewohnten Element bewegten.

— Im Bestand der russischen Seestreitkräfte stehen große Veränderungen bevor. Die für die Ostsee vorhandenen acht Flottenanzeigen (Schiffsverbänden in der Stärke eines Bataillons) und das Lehrcommando sollen in 10 Flottenanzeigen umgebildet werden und die zwei Flottenanzeigen des Schwarzen Meeres in sechs solche. Man will zwei Ostsee- und eine Schwarze Meer Division unter dem Befehl eigener Admirale bilden. Außerdem soll in der Ostseeflotte eine zusammengesetzte Division gebildet werden, bestimmt als Besatzung für die Küste im Stillen Ocean. Jede Flottenanzeige wird aus der Bemannung eines zeet neuer Schiffe einen Ranges und mehrerer Fahrzeuge zweiten Ranges bestehen; die Flottenanzeige wird stets durch den ältesten der Befehlshaber der Schiffe eines Ranges befehligt. Jede Equipage wird in Compagnien eingetheilt, wobei die Zusammensetzung der Schiffsbesatzung möglichst festgehalten werden soll. Außerdem wird in jeder Equipage eine Legion. Landzeemagazine gebildet. Jede Compagnie zu vier oder fünf Compagnien werde daher 850 bis 950 Mann betragen.

Handel und Industrie.

— In der 18. Generalversammlung des Vereins zur Wahrung der wirthschaftlichen Interessen in Rheinland und Westfalen, welche am 11. März in Düsseldorf tagte, hielt der Geschäftsführer des Vereins, Generalsecretär Dr. Beumer, einen längern Vortrag über das Wirthschaftsjahr 1887. Er betonte den erfreulichen Aufschwung, den Handel und Wandel in dem genannten Jahre genommen, entwickelte die Bedeutung der socialpolitischen Gesetzgebung, indem er sich zugleich gegen eine Erweiterung der Aufgaben der Unfallversicherungsgenossenschaften erklärte, legte das im großen und ganzen erfreuliche Verhältniß von Arbeitgeber und Arbeitnehmer in Rheinland-Westfalen dar, besprechete die Steuergesetzgebung des Reichs, die auslandischen Beziehungen Deutschlands, die Waarenausfuhr, die Colonialpolitik und schloß mit einer Erörterung der Verkehrsverhältnisse, für die Annexionen der Eisenbahn-Capitalschuld, niedrigere Frachtsätze und den Ausbau eines umfassenden Wasserstraßennetzes plaidirend. In der sich anschließenden Besprechung wurde unter anderm angeregt, den Krankenversicherungszwang auf die ländlichen Arbeiter, namentlich auf das ländliche Gesinde, auszudehnen. Der Vorsitzende versprach, daß der Verein sich mit dieser Frage befassen werde. H. A. Bueck aus Berlin, Geschäftsführer des Centralverbands deutscher Industrieller, referirte über die Alters- und Invaliditätsversorgung der Arbeiter, indem er sich zu Gunsten des Umlageverfahrens mit ziemlicher Schärfung eines genügend großen Reservefonds aussprach. Die Unfallversicherungsgenossenschaften wollte der Redner nur zur materiellen Mitwirkung bei der genannten Versicherung herangezogen, das Finanzsystem dagegen einer Centralstelle übertragen sehen.

— Der Besuch der frankfurter Messe war seitens der Fabrikanten und Grossisten sehr schwach, Kauf und Verkehrsschau hatten nur kleines Lager zugeführt, welches zu hohen Preisen schnell genommen wurde, auch bronzie der Detail namentlich in seinen Qualitäten nicht genügend gedeckt werden, sodaß viele Einkäufer sich noch nach Fürth und Koblenz begaben. Schöne Sommerstoffe aus Kottbus, Prag, Baden, Großenhain, Lackmaterialien und Neuheiten verkauften sich gut. Im allgemeinen war der Verkehr gut, das Ganze befriedigend.

— Der englische Schatzkanzler Goschen hat dem Unterhause einen Gesetzesvorschlag vorgelegt, von dem er glaubt, daß er die materiellen Bürden des Landes erleichtern, dessen Gedeihen heben und dessen Hülfsquellen vermehren werde. Es gibt drei Arten von Staatspapieren: Consols, neue Dreiprocentige und Reducirte. Die neuen Dreiprocentigen betrugen sich auf 160 Mill. Pfd. St., die Reducirten auf 58 Mill. und die Consols auf 538 Mill. Pfd. St. Die Consols und Reducirte konnten ein- und einhalbjährige Kündigungszeit im Betrag von mindestens 1000 Pfd. St. genehmigt, die neuen Dreiprocentigen dagegen seit 1874 ohne Kündigung emittirt werden. Die neuen Dreiprocentigen werden jetzt in eine 2½procentige Rente und nach 15 Jahren automatisch in

eine 2½ percentige umgewandelt, welcher Zusatz für weitere 20 Jahre vertragsmäßig wird. Die Zustimmung der Besitzer neuer Dreipercentiger zu der Umwandelung wird angenommen, wenn bis zum 29. März kein Einspruch erhoben wird. Die Besitzer Aeltester, neuer Dreipercentiger und älterer 3½ percentiger Consols erhalten, wenn sie sich ihres einjährigen Kündigungsrechtes begeben, 5 Proc. für das erste Jahr und ein Agio von 5 Sh. für 100 Pfd. St. in Baarem Gelde, falls sie vor dem 1. April der Conversion beitreten. Die durch die Conversion der neuen Dreipercentigen erzielte Ersparniß beziffert sich auf 410000 Pfd. St. vom April 1889 ab und 820000 Pfd. St. vom April 1903 ab. Werden die Consols und die reducirten Dreipercentigen ebenfalls umgewandelt, so beträgt die Ersparniß 1400000, bez. 2800000 Pfd. St.

— In Shanghai ist der deutsche Handel in steter Zunahme, wie die „Deutsche Colonialzeitung" meldet. Unbekümmert um die große Concurrenz, finden deutsche Waaren einen bevorzugenden Markt. Die deutschen Kaufleute thun ihr Möglichstes, um den Wünschen der Chinesen zu entsprechen und solche Waaren auf den Markt zu bringen, welche wirklich von den Chinesen verlangt werden. Woran es noch mangelt, das ist eine deutsche Bank, damit deutsche Kaufleute weniger abhängig vom lendener Geldmarkt sind; hoffentlich werde diesem Mangel in naher Zukunft abgeholfen werden.

Ausstellungswesen.

— Die vierjährige berliner Kunstausstellung soll am 15. Juli eröffnet und am 30. September geschlossen werden. Bei der Jurysprüfung der Künstler durch die münchener und wiener Ausstellung beschränkt man auf die Abtheilung der Aquarelle, Pastellbilder und Arbeiten der vervielfältigenden Kunst hiermit besonderes Gewicht zu legen.

— Eine permanente Ausstellung für Kunst und Kunstgewerbe soll in Altenburg in den Räumen des Landesmuseums eröffnet werden. Um ein Bild von den künstlerischen Thätigkeit des altenburgischen Landes zu geben, werden zunächst einheimische Arbeiten aus den verschiedenen Zweigen des Kunstgewerbes zur Ausstellung gelangen.

Am 10. März ist in der Stadthalle zu Mainz eine Geflügel- und Vogelausstellung eröffnet worden, welche, unter Mitwirkung des Clubs deutscher und österreichischer Geflügelzüchter veranstaltet, das Interesse der Kenner und Liebhaber erregte. Die Ausstellung bot sowol nach der Menge wie nach der Güte und dem Werth der Schaugegenstände vorzügliches.

— Eine Ausstellung für Kinderpflege und Erziehung wird am 24. März in Wien in den Sälen der Gartenbaugesellschaft eröffnet. Auf Anweisung des Unterrichtsministeriums Detheiligen sich mehrere der Unterrichtsverwaltung unterstehende, mit dem Kindergarten sich befassende Anstalten. Die Gemeinde Wien wird Theile der inneren Einrichtung des städtischen Waisenhauses, Lehrmittel und die Pläne des projectirten Mädchen-Waisenhauses einsenden. Aus Japan kommt eine größere Sendung japanischer Kinderlehrmittel und Spielwaaren. Den Hauptfaal der Ausstellungsräumlichkeiten wird das neuerrichtete Reconvalescentenhaus Hetzmannsdorf-Stiftung in Währing einnehmen, dessen innere zweckmäßige Einrichtung vollständig zur Schau gebracht wird. Das Blindeninstitut in Wien, das Stephanie-Asyl in Biedermannsdorf, die Knaben-Beschäftigungsanstalt im 9. Bezirk u. s. w. werden vertreten sein. Hauptanziehungspunkte dürften die Arbeitsgalerie und die Galerie des Kindes bilden; für letztere ist eine große Anzahl von reizenden Kinderporträts angemeldet.

— Im Zusammenhang mit der diesjährigen münchener Internationalen Kunstausstellung soll im Glaspalast zur Erinnerung an die vor 500 Jahren zum ersten mal von den Künstlern der pfalzbairischen Hauptstadt gemeinsam unternommene Ausstellung ihrer Werke eine historische Abtheilung einen Ueberblick über die Entwickelung der Kunst in München gewähren. Alle bedeutenderen Meister von Edinger und Kellerboven bis zu Pilotty und Ramberg sollen in ihr mit möglichst bezeichnenden Schöpfungen vertreten sein, deren Auswahl aus Staats- und Privatgalerien, die sich zur Hergabe ihrer Schätze bereit erklärt haben, einer besonders Specialcommission anvertraut ist.

— Die Gartenbauausstellung, welche mit der Deutsch-nationalen Kunstgewerbeausstellung in München verbunden wird, ist als eine bedeutende Gruppe für Leistungen und Erzeugnisse des Gartenbaues vorgesehen, deren Hauptzweck die gartenzierende Ausstattung des Ausstellungsraumes bildet. Die Ausstellung beginnt am 15. Mai und wird am 15. October geschlossen, die Leitung hat die bairische Gartenbaugesellschaft übernommen. Die gartnerischen Ausstellungen oder Bepflanzungen erfolgen in drei Abtheilungen und Terminen, und zwar a) für den Frühlingsflor vor dem 15. Mai, b) für den Sommerflor vor dem 15. Juni, c) für den Herbstflor bis zum 1. September.

— Die vom Gewerbeverein in Mühlhausen i. Th. geplante Gewaltausstellung findet der Landesbauer wegen erst vom 1. bis 15. April statt.

Verkehrswesen.

— Betreffs der Einführung von sogen. Kilometerbilleten, wie solche auf den amerikanischen Eisenbahnen üblich sind, namentlich im Interesse der reisenden Kaufleute sind in letzter Zeit von verschiedenen Seiten Vorschläge gemacht worden, welche sich obrech in der Regel als nicht gut ausführbar erwiesen. Gegenwärtig wird nun von schwäbischer Seite ein neuer Plan in dieser Beziehung ausgearbeitet, dem die Mängel der vorangegangenen Vorschläge nicht anhaften sollen. Das schwierigste dabei bleibt die nach allen Richtungen vorzusehende Controle. Es wird dann die Ausarbeitung des neuen Vorschlages der geschäftsführenden Direction des Vereins deutscher Eisenbahnverwaltungen in Berlin übergeben werden, welche sie der Executivcommission des Vereins für Angelegenheiten des Personenverkehrs überweisen dürfte. Somit könnten schon in der am 25. Juli in Amsterdam zusammentretenden Generalversammlung des Vereins entsprechende Anträge berathen werden. Ein praktischer Versuch mit dieser Einrichtung ist übrigens vom Pächter und Betriebsleiter der Großherz. Bahn, Baurath Flegner, unternommen worden.

— Am 5. März ist die zu den Kreis Altenaer Schmalspurbahnen gehörige Bahnstrecke Schalksmühle-Halver in der Länge von 9,4 Kilomtr. in Betrieb gesetzt worden. Damit sind diese Schmalspurbahnen nunmehr sämmtlich dem Verkehr übergeben, die an den Betrieb derselben geknüpften Hoffnungen gingen jedoch bisher noch nicht in Erfüllung. Die meisten Industriellen weigern sich, Anschlüsse zu bauen, und lassen Kohlen, Rohmaterial u. s. w. vermittels Rollfuhrwerk zum Staatsbahnhof befördern.

— Die neue Orientbahn soll am 1. Mai für den direkten Verkehr von Personenzügen Wien-Belgrad-Sofia-Philippopel-Konstantinopel eröffnet werden. Die Strecke Philippopel-Tirsch wird bei Tage befahren, weil dort das schwierigste Terrain mit verschiedenen Steigungen und Gefällen, Brücken und Viaducten zu überwinden ist. Täglich wird ein direkter Kurierzug verkehren und zweimal in der Woche der Orient-Expreßzug. Die Fahrtdauer Wien-Konstantinopel wird 41 Stunden betragen.

— Am 1. Juli soll der Fernsprecher zwischen Paris und Marseille (800 Kilomtr. Entfernung) eröffnet werden.

— Vom Senegal wird gemeldet, daß die Telegraphenlinie zwischen Nagaffola und Segoire, der neuen, vom Obersten Galliani am Niger begründeten Station, fertiggestellt ist.

— Mit dem 1. März ist zur Republik San Salvador in den Weltpostverein eingetreten. Der Meistbetrag der Werthangaben bei Werthbriefen beläuft sich auf 8000 ℳ. Die Taxe setzt sich zusammen aus dem Porto und der festen Gebühr für einen Einschreibbrief sowie aus einer Versicherungsgebühr von 20 Pf. für je 150 ℳ.

— Die Navigazione Generale Italiana, die bedeutendste italienische Seetransportgesellschaft, hat soeben in Genua wie in Venedig ein Internationales Transitbureau zu dem Zwecke errichtet, den schweizerischen und deutschen Handelsverkehr mit dem Mittelmeergebiet und dem Orient auf die genannten beiden Häfen und die italienischen Häfen zu lenken.

Landwirthschaft.

— Den Haupterzeugnissen Neuseelands hat sich seit 1880 der Tabak angeschlossen. Es war ein Deutscher, August Boldbrecht auf Levaney, der um jene Zeit auf der Nordinsel, wie vor den südlichen Inseln erhebliche klimatische Vorzüge voraus hat, den Tabakbau begann. Die ersten Ernten waren überaus günstig. In dem der Regierung vorgelegten Nachweise wurde dargethan, daß den 3 Acres 2 Tonnen oder 4280 Pfd. guten Tabaks erntet worden waren, der nach einem Durchschnittswerth von 6 Pence das Pfund einen Gesammtbetrag von 107 Pfd. St. lieferte. Die Pflanzer begannen in den folgenden Jahren bereits das Drei- und Vierfache des bisherigen anzubauen. Es ergab sich, daß die Bay of Islands den besten Habana-, Bay of Plenty-, Aucklanddistrict und Hawkes Bay ausgezeichneten Connecticut-, Poverty Bay und Marlboroughtabak gesunden Virginiatabak lieferten. Auch die Maoris erwiesen sich als gute Tabakpflanzer; Kings Country, der Hauptsitz der Eingeborenen, lieferte erfreuliche Ergebnisse. Obenan aber standen die deutschen Pflanzer. Durch vergleichende Untersuchungen überzeugte sich die Regierung von Neuseeland, daß der hier erzeugte Blätterstab dem amerikanischen an Güte gleichkam, ja daß sogar einige Sorten besser waren. Eine Regierungscommission sprach sich für die von Vollbracht beantragte Verabreichung der Tabakpflanzer auf den im Laufe erzeugten Tabak aus, was die Volksvertretung genehmigte. Im Mai 1887 betrug die Anzahl der Tabak erzeugenden Pflanzer schon 168, die insgesammt 1800 Acres Land in Bearbeitung hatten. Die deutschen Pflanzer liefern den besten Tabak und sind die Hauptbetheiligten bei dem Unternehmen. Die seit 1883 ins Leben gerufene Fabrikation ist ganz in den Händen deutscher Tabak- und Cigarrenmacher.

— Die schweizerische Reblausconferenz in Bern hat am 8. März ihre Berathungen beendet. Wie erwartet, beschloß man die Beibehaltung des seitherigen Bekämpfungssystems.

— Der Club deutscher und österreichisch-ungarischer Geflügelzüchter hielt am 11. März in Mainz im Anschluß an die Geflügelausstellung seine Hauptversammlung ab. Es wurde die Herausgabe eines deutschen Werkbuches beschlossen, und man hat unmittelbar zur Bearbeitung der Abtheilung Hühner acht Sachverständigen zugeschrieben, unter welche die verschiedenen Arten vertheilt wurden. Die englischen, amerikanischen und französischen Werkbücher werden als Vorbilder genommen. Das deutsche Werkbuch soll in möglichst gedrängter Form die Merkmale der Geflügelrassen mit ihren Werthen u. s. w. feststellen, eine Einheitlichkeit in den Zuchtbestrebungen herbeiführen und ein Nachschlagebuch für den Preisrichter sein. Nach Bearbeitung der Hühnerabtheilung werden Ausschüsse für die Tauben gebildet. Die Ausschüsse treten demnächst in Magdeburg zusammen.

Kunst und Kunstgewerbe.

— Für das in Berlin zu errichtende Chamisso-Denkmal hat man jetzt den Mondscheinplatz als Aufstellungsort in Aussicht genommen. Auf einem von einem Granitkreis getragenen Postament von rothbraunem Granit, dessen Vorderseite eine vergoldete lorbeerbekränzte Leier schmückt, soll sich die von J. Moser modellirte marmorne Melodiegestalt des Dichters erheben.

— Zum Andenken Ludwig Gleim's wird in Ermsleben, wo er 1719 geboren wurde, am 2. April, dem Geburtstag des Dichters, eine von dem Bildhauer Pinkert ausgeführte Büste desselben enthüllt werden.

— Das Comité für das im vorigen Jahre in Preßburg errichtete, von Zumpe ausgeführte Hummel-Denkmal hat die ursprünglich für dieses bestimmte Statue von der Hand des wiener Bildhauers Pönninger dem Grafherzog von Sachsen als Geschenk überwiesen; sie soll in Weimar, wo der Componist als Hofkapellmeister wirkt, öffentlich aufgestellt werden.

— Für das an dieser Stelle bereits erwähnte Heine-Denkmal, gegen das sich eine lebhafte Opposition erhoben hatte, ist von den städtischen Behörden Düsseldorfs jetzt der genehmigte Platz im dortigen Hofgarten bewilligt worden. Mit dem Entwurf der Statue ist der berliner Bildhauer Hetter betraut.

— In der Concurrenz um das in der Schweiz schon lange geplante, für Worden bestimmte Pestalozzi-Denkmal ist der Entwurf des Bildhauers Lang in Bern prämiirt worden. Aehnlich dem Ranch'schen Denkmal Francke's in Halle, zeigt die Statue die stehende Gestalt des Pädagogen mit zwei zu ihm aufblickenden Kindern, denen er sich freundlich zuneigt.

— Der Bildhauer Gauer aus Kreuznach hat für die Villa des dortigen Bankiers Simm in seinem römischen Atelier die Kolossalstatue eines gefesselten Prometheus modellirt.

— Dem preußischen Cultusminister v. Goßler, der seit Längerer Zeit schon der berliner Akademie der Künste als Ehrenmitglied angehört, ist nun auch die von Adolf Menzel gemalte Ernennungsurkunde überreicht worden. Sie zeigt auf der einen Seite des Blattes die Göttin der Kunst mit dem Lorbeerstab, die von Putten als Vertretern der einzelnen Künste umgeben ist. Der gesellt sich der beflügelte Pegasus, mit ihm aber auch der Widder, der dem Maler die Darmsaiten, und das Wildschwein, das die Borsten für die Pinsel liefert. Auf der andern Seite thront der Genius der präsenten Kunst, und zu seinen Füßen leeren zwei Putten die Wahlurne, während ein dritter den Mitgliedern der Akademie die Feder zur vollziehenden Unterschrift reicht.

— Alma-Tadema steht im Begriff, ein neues Bild antiken Lebens zu vollenden. Die Schilderung eines schwelgerischen Gastmahls des Heliogabalus und seiner Genossen und Genossinnen, die auf ihren Polstern von oben her von einem Regen blühender Rosen überschüttet werden.

— Im Auftrage der belgischen Regierung wird A. de Vriendt den großen Saal des berühmten gothischen Rathhauses in Brügge, den breher'schen das tief herabhängende Holzgewölbe der Decke sehenswürdig macht, mit Wandgemälden ausschmücken.

— Eine Lücke der großartigen dresdener Porzellan- und Gefäßsammlung ist kürzlich durch ein Geschenk des russischen Kaisers ausgefüllt worden, das aus einer Auswahl vorzüglicher Arbeiten der kaiserl. Porzellanmanufactur zu St. Petersburg, zwei Lauzen, einem Tortettestreuzel, einer Collection bemalter Teller u. s. w., besteht.

— In Straßburg i. E. ist das unter Leitung des Dr. Schneider eingerichtete Kunstgewerbemuseum eröffnet worden, für das eine große Reihe künstlerisch und kunstgewerblich interessanter Arbeiten aus dem Nachlaß König Ludwig's II. von Baiern angekauft wurde, darunter Roccocomöbel, Stickereien, Gobelinstickereien, das Bronzeschnitzwerk der Galakutsche u. a. m.

— Dem weimarer Künstlerverein hat der Großherzog von Sachsen das unbenutzte alte Hoftheater gegenüber dem Theater als Künstlerhaus überwiesen. Zur Aufbringung der Einrichtungskosten beabsichtigt der Verein die Veranstaltung einer Verlosung von Kunstwerken.

— In Kopenhagen wird neben der Nordischen Ausstellung dieses Jahres, deren kunstgewerbliche Abtheilung ein internationales Gepräge tragen soll, während die Kunstabtheilung sich auf Dänemark, Schweden, Norwegen und Finnland beschränkt, als ein in seiner Art einzig dastehendes Unternehmen eines Privatmannes, des Besitzers der Brauerei Neu-Carlsberg Karl Jacobsen, eines Kunstmäcens von seltener Liberalität, gegenwärtig eine Ausstellung französischer Kunstwerke vorbereitet, die eine ganz ungewöhnliche Bedeutung zu gewinnen versprecht. Von dem Architekten A. Thomsen liegt der Unternehmer für derselbe ein besonderes, auf 200 000 Kronen veranschlagtes Gebäude aufzuführen, während sich zur Auswahl der Kunstwerke in Paris ein Comité der angesehensten Künstler unter Vorsitz von Antonin Proust gebildet hat. Von den Malern Meissonier, Gerome, Puvis de Chavannes, Gervex, Chaplin, Carolus Duran, Roll, den Bildhauern Dubois, Chapu, Barrias, Delaplanche, Falguière und andern sind Hauptwerke aus öffentlichen und privaten Besitz zugesagt, und mit ihnen werden die hervorragendsten Architekten vertreten sein. Erstaunt wird dieses freisinnige Unternehmen dadurch, daß Jacobsen bei den Ankäufen für seine reiche, gegen 500 Nummern umfassende Sculpturensammlung, in der neben der Antike Thorwaldsen, die beiden Vinen, Gamerd, Schwanthaler, Dannecker, Tieck und andere vertreten sind, der allem die französische Plastik bevorzugte und im Laufe der Jahre die trefflichsten Schöpfungen von Barye, Dubois, Delaplanche, Chapu, Carpeaux, Mercié, Barthelin und andern Meistern erwarb, schon vor jener Kunstreisen bekannt und geschätzt ist. Seine Freigebigkeit bewies er dann, daß er der Stadt Kopenhagen zur Ausstellung im Freien eine Reihe ausgezeichneter Bronzegruppen antiker Statuen zum Geschenk machte; auch seine eigene, jedermann zugängliche Kunstsammlung soll er der Stadt als einstiges Vermächtniß bestimmt haben.

Theater und Musik.

— Das Lustspiel „Die berühmte Frau" von Franz v. Schönthan und G. Kadelburg, jener Autorenfirma, der man schon „Die Goldfische" zu danken hat, ging am 18. März im Alten Theater in Leipzig zum ersten mal in Scene und wurde vom Publikum sehr freundlich aufgenommen. Das recht ergötzliche Stück neigt sich dem Gebiete des Schwankes zu.

— Für das Königl. Schauspielhaus in Berlin ist ein einactiges Lustspiel von Paul Heyse „In sittlicher Entrüstung" zur Darstellung angenommen worden.

— Im hamburger Thalia-Theater ist am 9. März Georg Horn's Lustspiel „Das Ostermärchen" zum ersten mal in Scene gegangen, hat jedoch nicht angesprochen.

— Der vieractige Schwank „Unser Gast" von Moritz Schlesinger ist im Stadttheater zu Bromberg mit gutem Erfolg gegeben worden. Die flotte Kraft bezeichnet denselben als eins der besten unter den neuern Stücken dieser Gattung.

— Prof. Georg Siegert in München hat eine Doppeltragödie „Kriemhilde" geschrieben, die aus dem fünfactigen Drama „Siegfried's Tod" und dem zweiactigen „Kriemhild's Rache" besteht; das erstere soll nächstens im münchener Hoftheater in Scene gehen.

— Im Hoftheater zu Karlsruhe ist Händel's Schäferspiel „Acis und Galathea", welches Kapellmeister Felix Mottl geschickt in einen Act zusammengezogen hatte, kürzlich aufgeführt worden und hat einen schönen Erfolg davongetragen.

— Wie in Florenz, so hat Wagner's „Lohengrin" nun auch in Mailand bei seiner ersten Aufführung am 10. März stürmischen Beifall gefunden. Die Elsa sang Frau Maria Kurfer-Berger.

— Sir Arthur Sullivan, der bekannte Mikado-Componist, arbeitet zu einer neuen Oper, die für das Savoy-Theater in London bestimmt ist. Das Werk soll aber noch vorher in Neuyork aufgeführt werden, um den Ueberder das Eigenthumsrecht in den Vereinigten Staaten zu sichern.

— Auch über die Bühne des wiener Hofoperntheaters ist Verdi's „Othello" nun geschritten. Die erste Aufführung fand am 14. März statt. Die Ausstattung der Oper ist eine glänzende, die Darstellung war tadellos. Das wenige Publikum nahm das Werk mit vielem Beifall auf und zeichnete namentlich die Leistungen des Tenoristen Winkelmann (Othello) und von Frl. Schläger (Desdemona) durch Auszeichnung aus. Der gelungenste Act ist der vierte.

— Verdi ist gegenwärtig mit der Composition einer einactigen Operette beschäftigt, deren Libretto ihm von einer Dame der römischen Aristokratie zur Verfügung gestellt wurde. Das Werk dürfte in einer aristokratischen Dilettantenvorstellung zuerst in Scene gehen.

— In der wiener Hofoper wird gegenwärtig das Ballet „Das Liebesnest" vorbereitet. Der erste Act dieses musikphantastischen Tanzpoems ist dem Ballet Manzetti's „L'Amore" entnommen, während zu den übrigen Bildern Rota's Ballet „Excelsior" benutzt wird.

— Carmen Sylva (Königin Elisabeth von Rumänien) arbeitet an einem Libretto zu einem Ballet mit Gesang, das sich „Die Erretterin" betitelt, und welchem ein höchst sinniger Gedanke zu Grunde liegt.

— Aus Anlaß des in diesem Jahre im November zu begehenden Jubiläums des Gesangvereins Schubert-Bund in Wien hat sich auf Anregung dieses Vereins ein Comité zur Veranstaltung einer Ausstellung von Schubert-Reliquien gebildet. Die Gemeinde Wien stellt zu diesem pietätvollen Unternehmen die nöthigen Räumlichkeiten im neuen Rathhause zur Verfügung. Die Eröffnung dieser Ausstellung, welche sich zu einem blühenden Schubert-Museum entwickeln dürfte, ist auf den 19. November, den Sterbetag Schubert's, angesetzt.

— Der Allgemeine Deutsche Musikverein hält seine diesjährige (25.) Tonkünstlerversammlung in den Tagen vom 10. bis 13. Mai in Dessau ab. Bei dieser Gelegenheit dürfte der Riedel'sche Verein aus Leipzig Beethoven's „Missa solemnis" zur Aufführung bringen.

— Musikdirektor Dr. Klengel aus Leipzig ist zum Hofkapellmeister in Stuttgart ernannt worden.

— Die Direction des wiener Deutschen Volkstheaters wurde dem Journalisten Emmerich Bucsenyi, Bruder des gleichnamigen Hofrenzschauspielers, übertragen für eine Pachtsumme von 31 000 fl. jährlich auf sechs Jahre.

— In Ludwigslust hat sich ein plattdeutscher Gesangverein gebildet, der sich die Aufgabe stellt, die plattdeutschen Weisen wieder zu beleben. Der Verein will sodann die grössere Stärke des Nordens einfuchen und Proben seiner Leistungsfähigkeit ablegen.

— Die australische Regierung hat F. H. Cowen, den Kapellmeister der Philharmonischen Concerte in London, gegen ein Honorar von 5000 Pfd. St. (etwa 100 000 ℳ) als Dirigenten der in Melbourne während der Ausstellung daselbst stattfindenden Concerte gewonnen.

— Die Frage der Directorwahl der londoner königl. Musikakademie ist zu Gunsten A. C. Mackenzie's entschieden worden. Von dem neuen Direktor erwartet man Reformen und neue Belebung des in der letzten Zeit zurückgegangenen Instituts.

— Die Sammlung altertümlicher Musikinstrumente von Paul de Wit in Leipzig ist durch Kauf in den Besitz der preußischen Regierung übergegangen und bereits nach Berlin übergeführt worden. An Tasten-, Streich- und Blasinstrumenten jeder Art, etwa 300 Stück umfassend, wird sie den Grundstock eines mit der Hochschule für Musik zu verbindenten Museums von Musikinstrumenten bilden, dessen Begründung in Berlin bereits mehrfach angeregt wurde.

Das Abgleiten des Pferdes. Pferde des Rennstalls. — Originalzeichnung von A. Forestier.

Der Kaiserpreis. Lauf über 2000 Meter. — Originalzeichnung von A. Forestier.

Die Krönungsfeier. Ein Moment aus der Ansprache des Fürsten Bismarck an die Versammelten. Nach einer Zeichnung von Anton von Werner.

Der Etat v. Staatsrichter und die Republik.

Der Etat des Staatsgerichtshofes für das Jahr 1926 ist in der Sitzung des Haushaltsausschusses des Reichstags vom 26. Februar 1926 in zweiter Lesung beraten worden. Der Etat sieht für das Jahr 1926 eine Summe von 1 Million Mark vor. Diese Summe ist für die Bezahlung der Staatsrichter bestimmt. Der Staatsgerichtshof ist ein Gericht, das über Streitigkeiten zwischen dem Reich und den Ländern entscheidet. Er

Das deutsche Civilgesetzbuch.

Ein äußerst angenehmes und erwünschtes Angebinde hat dem deutschen Volke der Beginn des Jahres 1888 gebracht, ein Angebinde, dessen nationaler Werth ein so hoher, dessen nationale Bedeutung eine so gewaltige ist, daß man, um ihr in genügender Weise Rechnung zu tragen, der Superlative kaum entbehren kann: den fertiggestellten Entwurf eines bürgerlichen Gesetzbuches, das bestimmt ist, auf einem Gebiete des Rechtslebens dem deutschen Volke die Rechtseinheit zu vertheilen, auf welchem sie im Grunde genommen eigentlich noch niemals bestanden hat.

Die Verfassung des Norddeutschen Bundes dehnte die Competenz der Centralgewalt nur auf die gemeinsame Gesetzgebung über das Straf-, Handels- und Wechselrecht, das gerichtliche Verfahren und das Obligationenrecht aus; das bürgerliche Recht, soweit es nicht im Obligationenrecht enthalten war, blieb somit von der einheitlichen Rechtsentwickelung ausgeschlossen. Auch die Verfassung des Deutschen Reiches enthielt principiell die gleiche Beschränkung. Am 20. December 1873 erging aber ein die Verfassung abänderndes Reichsgesetz, welches die Competenz des Reiches auf das gesammte bürgerliche Recht ausdehnte. Es ist eine der größten Thatsache, welche sich die nationalliberale Partei erworben hat, daß sie den Anstoß zu dem Erlaß dieses Gesetzes gab, und es sollte nicht in den Annalen der deutschen Rechtsgeschichte vergessen werden, daß neben dem noch lebenden Führer der Partei, Miquel, der verstorbene Lasker die eifrigste Thätigkeit entfaltete, um die erwähnte Beschränkung in der Verfassung zu beseitigen.

Der Tag, an welchem Kaiser Wilhelm das Gesetz vom 20. December 1873 vollzog, war ein goldener für die Entwickelung des neuen Reiches, er bedeutete einen gewaltigen Sieg des Nationalismus über den Particularismus, er ermächtigte es, nun mehr zu der Einsetzung einer Commission zu schreiten, welcher die Ausarbeitung des bürgerlichen Gesetzbuches, welcher die sonderlich gestaltige Aufgabe zufiel, gemeines Recht, preußisches Landrecht und Code civil sammt den zahlreichen Particularrechten zu beseitigen und durch ein Gesetz zu ersetzen, welches an Objectivität nicht minder wie im Waagbalken, welches das Verkehrs- und Wirthschaftsleben auf der bairischen Hochebene ebenso beherrschen sollte wie in der sarmatischen Tiefebene. Die Commission hat das in sie gesetzte Vertrauen glänzend gerechtfertigt. In kürzerer Zeit, als sachlich erwartet werden konnte, hat sie die Riesenarbeit bewältigt, und ein freundliches Geschick wollte es, daß der Mann, welcher dem für das ganze Reich bestimmten Gerichtshofe vormals präsidirt hat, dem Reichskanzler den Entwurf des für das ganze Reich bestimmten Gesetzbuches überreichen durfte.

Nach dem jetzt veröffentlichten Entwurf will das neue Gesetzbuch keineswegs alle Rechtsmaterien einheitlich für das Reich regeln, vielmehr nur solche, an deren einheitlicher Regelung das Recht interessirt ist. Es gibt eine erhebliche Anzahl von Rechtsinstituten, die einen ausschließlich particulären Charakter haben, welche nur in einem kleinen Theil des Reichsgebietes vorkommen und mit den örtlichen Verhältnissen in untrennbarem Zusammenhange stehen. Solche Rechtseinstitute in einem für die ganze Nation bestimmten Gesetze zu regeln, ist kein Grund vorhanden; ihre Ordnung bleibt mit Recht der Gesetzgebungsgewalt der Einzelstaaten überlassen. Dahin gehören z. B. das Deichrecht, das Siedrecht u. dergl. m. Eine Anzahl anderer Rechtsinstitute hat zwar keinen ausschließlich particulären Charakter, sie sind aber in Ausübungen begriffen, wie z. B. das Lehnrecht und die Rechte, welche mit der Erbunterthänigkeit des Bauern zusammenhängen. Auch sie werden in dem Gesetzbuche nicht geregelt, denn dieses soll sich nicht auf todte, abgestorbene, sondern auf lebendige Rechtsformen beziehen. Das Gesetzbuch huldigt aber keineswegs einem blinden, einseitigen Unitarismus, es übersieht nicht die große Verschiedenheit in den wirthschaftlichen Verhältnissen innerhalb des Reiches; es gibt deshalb verschiedenen seiner Normen keinen absoluten, sondern einen relativen Charakter, welcher den Einzelstaaten gestattet, von ihnen abzuweichen und an ihrer Stelle solche Vorschriften aufzunehmen, die den concreten Verhältnissen in höherem Maße Rechnung tragen.

Die Einführung des bürgerlichen Gesetzbuches macht verschiedene, zum Theil einschneidende Aenderungen in den bereits erlassenen Reichsgesetzen, insbesondere in der Civilproceß- und Concursordnung nothwendig, namentlich um des willen, weil infolge der einheitlichen Regelung des Grundbuch- und Hypothekenrechtes auch die Zwangsvollstreckung in unbewegliches Vermögen nunmehr von der Reichsgesetzgebung normirt werden muß. Eine Revision dieser sowie der übrigen Reichsgesetze und eine Anpassung ihres Inhalts an den der neuen Codification ist muß daher gleichzeitig mit der Einführung des Civilgesetzbuches erfolgen.

So umfassend auch noch die Arbeit ist, welche bewältigt werden muß, bevor unser nationales Gesetzbuch in Kraft tritt, so ist sie doch im Vergleich mit der bisher geleisteten nur unbedeutend, und der Jahre werden voraussichtlich nicht mehr allzu viele sein, die uns von dem Tage trennen, an welchem das Gesetzbuch des neuen Reiches im Reichsgesetzblatt erscheint. Wir haben soeben von einem nationalen Gesetzbuch gesprochen, und diese Bezeichnung der Codification ist aus doppelten Gründen gerechtfertigt. National ist das Civilgesetzbuch zunächst um des willen, weil es ein neues, ein starkes, ein fast unzerreißbares Band der nationalen Einigung um die deutschen Stämme schlingt, weil es die schon bisher bestehende Rechtseinheit in- und extensiv verstärkt und so dem Bewußtsein der nationalen Zusammengehörigkeit eine neue Stütze verleiht; national ist aber das Gesetzbuch auch um deswillen, weil es dem deutschen Rechtsbewußtsein entstammt, weil es ein Product der Rechtsüberzeugungen des deutschen Volkes ist, weil es nicht inmitten anderer Völker entstanden und von jenem angenommen wurde, sondern als das Ergebniß der tausendjährigen Rechtsentwickelung deutscher Nation zu betrachten ist. Vergessen wir nicht, daß unserer Nation noch niemals ein bürgerliches Recht zutheil geworden war, welches aus dem nationalen Rechtsboden hervorging. Mit fremdem Rechte mußte sich der Deutsche begnügen; die Satzungen des Römervolkes, welche in den italischen Wirthschafts- und Culturverhältnissen wurzelten, und die Vorschriften des französischen Gesetzbuches, das auf Anschauungen beruht, die den deutschen so vielfach absolut widersprechen, wurden in Deutschland angewendet, und wenn die Einführung des fremden Rechtes den Eigenthümlichkeiten der deutschen Nationalwirthschaft, insbesondere den eigenartigen Verhältnissen der deutschen Landwirthschaft nicht noch mehr geschadet hat, als es geschah, so beruht dies auf der kunstvollen und geschickten Art und Weise, in welcher die deutsche Praxis es verstand, die betreffenden Bestimmungen auf die deutschen Verhältnisse anzuwenden. Das neue Civilgesetzbuch, auf dem Boden des nationalen Rechtslebens entstanden, wird den Eigenthümlichkeiten der deutschen Wirthschaftsverhältnissen in weitestem Maße Rechnung tragen, und mit Recht darf es auch darum als ein nationales Gesetzbuch bezeichnet werden.

Der Gedanke, auf dem Gebiete des bürgerlichen Rechtes für die deutschen Stamme Rechtseinheit zu schaffen, war den besten Männern, welche unsere Geschichte kennt, bekannt; man weiß, mit welchem Unwillen sich Ulrich von Hutten gegen die Einführung des römischen Rechtes wandte; man weiß, wie sehr die Patrioten nach der Befreiung Deutschlands von den Fesseln des corsischen Despoten sich der Hoffnung hingaben, daß der Beseitigung der Fremdherrschaft auch die Beseitigung des fremden Rechtes folgen werde. Rein Stand hat dies in höherem Maße ersehnt als der deutsche Bauernstand, und jene Forderung aus den zwölf Artikeln des Bauernkrieges, welche an Stelle des römischen Rechts deutsches Recht verlangte, beweist deutlicher als dickleibige Folianten, daß die Schaffung eines nationalen Rechtes unserm Volke schon vor vielen Jahrhunderten als ersehnenswerthes Ziel erschien. Was damals nicht gelang, und was nach den Befreiungskriegen nicht erreicht wurde, wird im neuen Reiche dem deutschen Volke zutheil; die Rechtseinheit, wie sie weder zu den Zeiten bestand, wo der Gaugraf unter der schattigen Linde Recht sprach und die freien Mannen das Urtheil fanden, noch zu der glorreichen Zeit der Hohenstaufen, die Rechtseinheit, von welcher ein Justus Moeser, ein Stein, ein Schön und ein Winke träumten, sie wird nach wenigen Jahren in Deutschland zur Thatsache geworden sein, nach wenigen Jahren wird, was vor einem halben Menschenalter von ernsthaften Menschen für eine Utopie erklärt worden wäre, in greifbarer Wirklichkeit unter uns existiren und damit die Periode der Rechtsverschiedenheit auf ewig geschlossen sein.

Mainz. Dr. Ludwig Fuld.

Presse und Buchhandel.

— Der Redactionsstab des „Deutschen Tageblattes" und des „Vorwärts" in Berlin in den Besitz des nationalliberal-conservativen Gesellschaft, welche beide Blätter weiterführen wird, das Leben gesetzten. Die Gesellschaft nennt sich Deutsche Verlags- und Druckereien-Actiengesellschaft und besitzt ein Grundcapital von 420 000 ℳ. Den Vorstand bilden Buchhändler Duckwitz und Redacteur Ludwig Salz.

— Die Reichsdeutsche Buchdruckerei und Verlagsanstalt in Berlin, welche die „Nordteutsche Allgemeine Zeitung" verlegt, erzielte 1887 einen Reingewinn von 63 918 ℳ, der zur Vertheilung einer Dividende von 3½ Proc. gestattet.

— In Bern erscheint jetzt in französischer Sprache unter dem Titel „Le droit d'auteur" ein Monatsblatt, welches vom Internationalen Bureau zum Schutze der literarischen und künstlerischen Werke in Bern herausgegeben wird. Dasselbe ist von Jean u. Reinert redigirt zu beziehen.

— Am 12. März erschien in Paris die erste Nummer des Boulangistischen Blattes „La Cocarde". Das Programm des Blattes stellt dahin, die Verfassung so abzuändern, daß die Nation sich nicht mehr mit einem einzigen „Souverain", den man jeden Augenblick absetzen könne, begnüge. Es Boulanger zu der Veröffentlichung seine Zustimmung gegeben, kann man niemand wissen, noch weiß es allgemein gestaubt. Der Director des Blattes, Georges de Labruère, versichert, daß General Boulanger um seine Erlaubniß angegangen worden sei, die Bezeichnung „Boulangistisches Blatt" solle nur die Richtschnur andeuten, die man in der Politik zu befolgen gedenke.

— Die erste Nummer des neuen Organs der englischen Wagnerianer ist Anfang März in London erschienen. Dasselbe führt den Titel „Der Meister".

— Die japanische Regierung hat ein neues Preßgesetz erlassen, welches milder sein soll als die früheren, trotzdem aber strenge Bestimmungen enthält. Jeder Ausgabe um Gewerbeschein einer Zeitung müssen Namen und Alter des Herausgebers, Redacteurs und Druckers beigefügt werden. Redacteur und Drucker müssen verschiedene Personen sein und haben eine Caution von 70 bis 300 Pfd. St. zu erlegen. Der Redacteur hat jede Berichtigung in extenso aufzunehmen und darf sie nur verweigern, wenn sie angeblich oder anstößig ist. Keine Zeitung darf gegen ein Gesetz schreiben, selbst wenn es amtlicherseits schlecht ist. Amtliche Schriftstücke dürfen nur mit Bewilligung der betreffenden Behörden abgedruckt werden. Der Minister des Innern kann eine Zeitung suspendiren, unterdrücken oder confiscirten, wenn er glaubt, daß deren Inhalt den öffentlichen Frieden und die Sitten gefährdet. Auf die Uebertretung dieser Vorschriften sind schwere Strafen gesetzt. Das Gesetz soll vorläufig sechs Monate in Kraft bleiben.

— „Denkwürdigkeiten aus der Paulskirche" von Regierungsrath Bückmann gelangen von der Helwing'schen Verlagsbuchhandlung (Th. Klingsohr) in Hannover zur Ausgabe. Dieselben sind ein Quellenwerk über die Ereignisse der Zeit der frankfurter Nationalversammlung, der Zeiten des 48er Reichsministeriums und der Reichsexecutivgewalt des Erzherzogs Johann und bringen zahlreiche Biographien bedeutender Männer der damaligen Zeit sowie in einem Anhang unter dem Titel „Das Parlaments-Album" etwa 200 Zimmersprüche und Motti aus der Paulskirche.

— Die „Stimmen österreichischer, italienischer, englischer, französischer und russischer hervorragender Preßen beim Tode unseres Kaisers Wilhelm", in welcher Ueberzeugung in einer Broschüre vereinigt, erscheinen in 6 Irgenmann's Verlag in Leipzig.

— Alex. Duncker's Verlagsbuchhandlung A. Hofmann u. Co., in Berlin erscheinenden „Monumenta Germaniae Paedagogica" werden „Die unbenutzten sächsischen Schulordnungen" veröffentlicht, mit Einleitung, Anmerkungen und Register herausgegeben von Prof. Dr. Friedr. Leitsch in Hermannstadt. Das Buch ist dem Bischof der evangelischen Landeskirche A. B. in Siebenbürgen, Dr. Georg Dan. Teutsch von den Lehrerconferenzen der evangelischen Mittelschulen Siebenbürgens und des evangelischen Landeslehrerseminars in Hermannstadt gewidmet.

— Eine 2. Auflage der „Erinnerungen alter und neuer Zeit von Ferdinand Graf Eckbrecht Dürckheim" in zwei Bänden wird demnächst im Verlage der Meyer'schen Buchhandlung in Stuttgart ausgegeben werden.

— Von dem Werke „Lebensgefahr im eigenen Hause, ein illustrirter Führer zur Erkennung gesundheitsschädlicher Mängel im Wohnhause" von J. Prinzing Teale, nach der 4. Auflage des Original- und Deutsche übersetzt von der Prinzessin Christian zu Schleswig-Holstein und für deutsche Verhältnisse bearbeitet von H. Manskeben, sind einem Beworfen verliehen von Prof. F. v. Gomarch, erschienen in Verlage von Lipsius u. Tischer in Kiel und Leipzig eine 2. Auflage.

— Bei dem Brande der Innsbrucker Universitäts-Bibliothek ist ein wertvolles Manuscript der Publicationen des Instituts für österreichische Geschichtsforschung in Verlust gerathen, das Manuscript der Regesten Karl's des Großen, eine Arbeit des Prof. Dr. Engelbert Mühlbacher in Wien. Dasselbe ist jedoch in wundersamer Weise erhalten geblieben. Infolge des Brandes stürzte das Dach ein. Bei der Wiederbauung des Schuttes fand man unter einem Ziegelstein das Manuscript, ganz von Rauch geschwärzt und mit vom Feuer beschädigten Rändern, doch so vollständig erhalten, daß es zum Druck befördert werden konnte.

— Die amtliche Ausgabe des Entwurfs eines bürgerlichen Gesetzbuches ist am 15. März erschienen; auch der erste Band der Motive, den allgemeinen Theil enthaltend, ist bereits zur Ausgabe gelangt.

— Aus Anlaß von Friedrich Rückert's 100jährigem Geburtstag (16. Mai d. J.) werden die Liebesdichtungen des Dichters des „Liebesfrühlings", der „Gedanken Sweete" &c., welche er in den stillen Tagen von Neuses schrieb, und die bisher von der Familie des Verstorbenen der Oeffentlichkeit vorenthalten blieben, als Buch erscheinen. Der Verlag von J. D. Sauerländer in Frankfurt a. M., in welchem auch Rückert's sämmtliche Dichtungen erschienen sind, ist bereits mit dem Druck dieser werthvollen Denkwürdigkeiten beschäftigt.

— Die Literatur über Kaiser Wilhelm erhält gegenwärtig reichen Zuwachs. Unter anderm erscheint im Verlage von Velhagen u. Klasing in Bielefeld und Leipzig ein mit Abbildungen ausgestattetes „Kaiserbuchlein 1797 bis 1888". Zur Erinnerung an Deutschlands Heldenkaiser Wilhelm I." von dem Hof- und Garnisonprediger B. Rogge in Potsdam; ferner bei Ernst Keil's Nachfolger in Leipzig: „Kaiser Wilhelm I. Ein Gedenkbuch für das deutsche Volk" von Ernst Scherenberg. Aus dem Verlage von Felix Bagel in Düsseldorf geht ferner „Das Buch vom Deutschen Heldenkaiser, 22. März 1797 bis 9. März 1888. Zur Erinnerung an Kaiser Wilhelm, den Vielgeliebten", herausgegeben von Franz Thomas. Bei Friedr. Andr. Perthes in Gotha erscheint eine „Biographie des Kaisers Wilhelm I." verfaßt von Archibald Forbes, dem bekannten Berichterstatter im Feldzug. Hauptquartier während des Feldzuges 1870/71. Gleichzeitig mit der deutschen wird auch eine englische Ausgabe veröffentlicht.

— Ein biographisches Werk über den neuen Kaiser kündigt der Verlag von Franz Lippertheide in Berlin an. Es führt den Titel: „Fritzrich, Deutscher Kaiser und König von Preußen. Ein Lebensbild von Ludwig Ziemßen", erscheint in 10 Lieferungen und wird mit 80 Illustrationen von Bleibtreu, Camphausen, Geyg, Gr. Hitzebrandt, H. Lüders, B. Plockhorst und andern ausgestattet sein.

— Ein Band von Briefen, die bei in Chartum gefallene General Gordon an seine Schwester Miß Gordon von 1854 bis zum 14. December 1884 gerichtet hat, ist eben im Verlage von Macmillan in London zur Ausgabe gelangt. Dem Briefwechsel sind zwei wenig gekürzte Briefe der Königin Victoria an Miß Gordon beigeschlossen.

— Georges Ohnet's neuester Roman „Volonté", der erst vor kurzem in Paris erschienen ist, hat bereits nahe an hundert Auflagen erlebt.

Bibliothekwesen, Bücher- und Kunstauctionen.

Durch das Auctionsinstitut von Lis u. Franke in Leipzig, Universitätsstraße 13, gelangen am 26. März, vormittags 9 Uhr, folgende werthvolle Bibliotheken, welche aus dem Gebiete der deutschen und griechischen Philologie, der Theologie, der Philosophie, der Geschichte, der Geographie und Reisebeschreibungen, der Naturwissenschaften, der Mathematik, der Medicin, der Rechts- und Staatswissenschaften, der Landwirthschaft, der Technologie, der Pädagogik, der Belletristik sowie der Bilderwerke und Jugendschriften, zur Versteigerung. Der vorliegende Katalog weist 1050 Nummern auf.

— **Der Auctionscommissar Rud. Lepke zu Berlin** wird im nächsten Monat eine Bibliothek, welche 2500 Nummern enthält, Reise- und Jagdwerke, Kupferwerke und Holzschnitte, ein reiches Werk von T. Chodowiecki sowie Originalzeichnungen von der Hand, im ganzen 1000 Nummern, versteigern.

— **Die Werke und alten Gedrucken der Wissenschaft** enthaltende nachgelassene Bibliothek des Directors Cyhlarz, vormals in Gastein, gelangt am 2. Mai in Wien, Wilhelmsplatz 11 links 2. Eingang, unter den Hammer. Der Katalog enthält 2113 Nummern.

— **Am 3. April werden zu Frankfurt a. M.,** Alte Rothofstraße 14a, durch den Auctionator Rudolph Bangel öffentlich versteigert: Teppiche, Gemälde, Porzellan, Fayence, Bronzen, Uhren, Spiegel, Möbel, Leder, Leinen, Kleider, Wäsche, Betten, Bücher, Musikalien, Waffen, Jagdgewehre, Optik, Photographien, Gegenstände der Kunst und Wissenschaft, Antiquitäten, Curiositäten, Kunstgewerbe, Handwerkszeug, Haushaltungsgegenstände, Kupfer, Zinn, Eisen, Glas

Der Leichenzug des Generals Skobelew, dessen Sarg durch die Straßen Moskaus geführt wird. Nach einer Skizze von M. Wetschin, gezeichnet von A. Liebich.

Die Eröffnung der schweizerischen Landes-Ausstellung in Genf.

Am 1. Mai wird in Genf die schweizerische Landes-Ausstellung eröffnet werden, welche sich auf dem Gebiete des Champ de Mars und des Parc des Eaux-Vives ausdehnen wird. Die Ausstellung wird in 18 Gruppen eingetheilt sein, welche sich auf Kunst, Wissenschaft, Industrie, Landwirthschaft, Gartenbau, Forstwesen, Jagd, Fischerei, Bergbau, Hüttenwesen, Metallurgie, Mechanik, Elektrizität, Chemie, Nahrungsmittel, Bekleidung, Gesundheitspflege und Erziehung beziehen. Ein Theil der Ausstellungsräume ist bereits fertig gestellt, und die Ausstellungsgegenstände werden in diesen Tagen eingeliefert. Unsere Abbildungen auf S. 161 zeigen die Ansicht des Haupteingangs, des Monumentalbrunnens und des Palastes der Kunst.

Die Ausgrabungen in Pompeji.

Die Ausgrabungen in Pompeji sind in den letzten Jahren mit Eifer betrieben worden, und es sind dabei manche interessante Funde gemacht worden. Unsere Abbildungen auf S. 161 zeigen einige Ansichten der Ausgrabungsstätten. Die obere Abbildung stellt die Ausgrabungen in der Nähe des Amphitheaters dar, die untere Abbildung zeigt die Ausgrabungen in der Nähe des Forums. Die Ausgrabungen sind noch nicht vollendet, und es ist zu hoffen, daß noch manche interessante Funde gemacht werden.

Die Ausgrabungen in Pompeji.

Die Eröffnung der schweizerischen Landes-Ausstellung in Genf.

Die Ausgrabungen in Pompeji.

Die Eröffnung der schweizerischen Landes-Ausstellung in Genf.

Wetterbericht.

Die Beobachtungsorten sind, wo nicht anders angegeben ist, früh 8, resp. 7 Uhr. b = bedeckt, w = bewölkt, h = heiter, r = Regen, s = Schnee, n = Nebel. g = Gewitter, st = Sturm.

Die Temperaturen sind nach Celsiusgraden (100° = 80 Réaumur) gegeben

Stationen	März 12	März 13	März 14	März 15	März 16	März 17	März 18
Valentia	+ 5 w	+ 7 w	+ 6 b	+ 6 b	+ 3 n	+ 3 w	—
Brest	+ 5 b	+ 8 b	+ 8 b	+ 6 w	+ 3 b	+ 3 b	—
Paris	+ 5 b	+ 8 b	+ 5 b	+ 6 r	+ 4 b	+ 1 s	—
Hesser	+ 2 n	+ 1 b	— 2 w	+ 1 s	+ 1 b	— 4 s	—
Neufchâtel	+ 3 b	+ 6 b	+ 3 b	+ 2 s	+ 1 b	— 1 s	—
Straßburg	+ 12 h	+ 11 h	+ 7 h	+ 7 s	+ 5 r	+ 0 s	—
Karlsruhe	—	—	+ 7 w	+ 7 s	+ 6 r	+ 1 b	—
Zürich	+ 10 r	+ 5 st	+ 5 w	+ 6 r	+ 11 r	+ 3 b	—
Bern	+ 7 b	+ 3 b	+ 2 s	+ 0 b	+ 3 b	+ 2 n	—
Säntis	+ 6 b	+ 3 b	+ 2 b	+ 1 b	+ 3 b	+ 2 n	—
Hermannstadt	+ 1 h	+ 5 w		T 2 w	—	—	—
Breslau	— 7 b	— 2 b	— 10 b	— 12 s	—	— 10 b	—
Fr. Petersburg	— 14 b	— 12 b	— 14 b	— 16 s	— 15 s	— 12 b	—
Hapsaranda	— 2 w	— 4 w	— 23 b	— 17 w	— 15 w	— 12 b	—
Stockholm	— 11 s	— 15 b	— 14 b	— 14 b	— 13 w	— 12 b	—
Christiansund	— 5 r	— 5 w	— 3 b	— 6 b	— 5 b	— 6 b	—
Orse	— 12 s	— 12 b	— 11 s	— 10 s	— [illegible] s	— [illegible]	—
Kopenhagen	— 7 n	— 8 b	— 3 w	— 12 w	— 11 b	— 5 b	—
Memel	— 19 b	— 20 b	— 19 s	— 23 b	— 17 s	— 16 b	—
Kiel	— 6 s	— 7 b	— 5 b	— 8 b	— 8 s	— 5 s	—
Hamburg	— 6 s	— 7 s	— 6 b	— 7 b	— 9 st	— 9 s	—
Emden (Hafen)	— 5 r	— 6 s	— 7 w	— 8 b	— 9 st	— 9 s	—
Helgoland-Düne	— 1 b	— 4 b	— 5 b	— 7 b	— 9 st	— 6 b	—
Hannover	— 3 b	— 4 b	— 5 b	— 5 b	— 5 s	— 3 b	—
Cuxhaven	— 3 b	— 5 b	— 5 b	— 5 b	— 4 w	— 3 b	— 7 b
Berlin	— 4 b	— 5 b	— 5 b	— 12 b	— 12 w	— 7 b	—
Swinemünde	— 6 b	— 7 b	— 7 b	— 8 b	— 5 b	— 6 b	—
Danzig	— 6 b	— 8 b	— 8 b	— 8 b	— 8 b	— 6 b	—
Memel	— 11 s	— 9 r	— 8 b	— 8 b	— 8 b	— 6 b	—
Breslau	— 4 b	— 3 b	— 4 w	— 6 w	— 6 w	— 3 b	—
München	— 5 b	— 3 b	— 0 b	— 6 b	— 5 w	— 3 s	—
Alpen und Mittelmeer-Gebiete.							
Pilatus	+ 10 s	+ 10 b	+ 13 b	+ 11 s	+ 6 n	+ 4 b	—
Säntis	+ 10 b	+ 7 b	+ 3 w	+ 10 b	+ 7 b	+ 6 b	—
Genua	+ 12 b	+ 8 b	+ 8 b	+ 10 b	+ 12 b	+ 6 b	—
Nizza	+ 7 s	+ 5 b	+ 6 b	+ 7 b	+ 7 w	+ 8 r	—
Pisa	+ 7 r	+ 5 b	+ 6 b	+ 6 b	+ 5 r	+ 7 r	—
Neapel	+ 6 b	+ 4 r	+ 5 b	+ 6 b	—	—	—
Ancona	+ 13 r	+ 11 w	+ 10 w	+ 13 b	—	—	—
Palermo	+ 4 r	+ 1 s	+ 3 b	+ 3 b	+ 1 s	+ 5 s	+ 4 b
Corfu-Cabo	+ 3 w	+ 3 b	+ 7 b	+ 5 r	+ 6 b	+ 5 b	+ 0 s
Cagliari	+ 5 w	— 0 b	— 0 b	+ 3 b	+ 0 b	+ 3 b	—
Algier	+ 1 b	— 1 b	— 6 b	— 2 w	— 1 n	+ 5 b	— 2 s
Cap Mesurado	+ 6 b	+ 9 r	— 1 b	— 2 s	+ 5 b	+ 5 b	— 3 s
Cabes bei Tunis	+ 7 b	+ 7 b	+ 6 b	+ 4 s	+ 2 s	+ 2 s	— 0 s
Mittags 12 Uhr.							
Pisa	+ 11 b	+ 7 r	+ 12 w	+ 11 b	+ 10 b	+ 12 b	—
Nizza	+ 9 b	+ 11 w	+ 7 b	+ 9 b	+ 10 w	+ 10 b	—
Triest	+ 9 b	+ 9 b	+ 9 b	+ 10 b	+ 11 b	+ 11 b	—
Nachmittags 1 Uhr.							
Rom	+ 6 b	+ 2 b	— 2 b	+ 4 b	+ 7 b	+ 4 b	—

Das starke Schneetreiben, welches am 18. März die weitere Landfahrt hinderte und am 19. fortdauerte, hat hinter sich beträchtliche Verkehrsstörungen und Erkältungen in Gefolge gehabt.

In den meisten Gegenden Deutschlands hat das in der zweiten Märzwoche eingetretene Thau- und Regenwetter Tropfen- und Rieselwasser in Menge erzeugt. In Dresden hatte die Elbe am 13. März einen Wasserstand von 4 Mtr. über Null erreicht und die niedrig gelegenen Stadtteile an Terrassenufer, in der Cürassier-, Bergerstraße u. s. w. unter Wasser gesetzt. In der nächsten Gegend konnte die Meuse die Maas und Rhein über Ufer. Im Lande, wie man aus Köln schreibt, sah man Bäume in tiefen Wasserfluth und selbst das ganze Landvolk bildete einen weiten See. In ganz Belgien trugen alle Wasserläufe Hochwasser und dem Thal entgegen. Ueberall wurde die Saat durch Wasser, die Ufer durchbrochen, die Uferstraßen überschwemmt. Namur, Lüttich und Löwen hatten die Verkehrsnoth vielfach kennen gelernt. In der Gegend von Hagen i. W. hatte man am 11. und 12. März ein Hochwasser von einer Ausdehnung, wie es seit Jahren nicht vorgekommen ist. Ruhr, Lenne, Heller, Volme waren angeschwollen. Das Ruhrthal bot Hochwasser nach einem Sees ähnlichen Gebirgsraum dar, zusammengesetzt aus Wasser, Bäumen und Sträuchern durchbrochen. Besonders angegriffen waren die Ufer der Ruhr. Ueberall wurden sie durch das Hochwasser des Ruhrthales angegriffen, die Uferstraßen überschwemmt. Namentlich zwischen Mülheim a. d. R., Altenberg, Oberhausen und Duisburg stand unter Wasser, ebenso bei Ruhrort. Auch in Westfalen, in Arnsberg, Brilon sowie in Südwestfalen waren Ueberschwemmungen angetroffen. In Münsterland hatten Aa, Werse, Berkel und Issel Hochwasser. Auch in Bayern, besonders in den Alpenthäler, ebenso in Baden alle Alpenflüsse. Auch waren in nördlichen Deutschland am 11. März in mehreren Gegenden die Ufer überschritten, so in Rostock und in Frankfurt a. M., wo sich das Wasser auf Gassen ergoß. Der ungewöhnlich dichtgeschwärzte Nebel brachte Verkehr und Rückgang.

In Pommern machte sich am 13. März unaufhörliches Schneetreiben bei dichtem Nebel und Nordostwind bemerkt, infolgedessen der Verkehr auf verschiedenen Bahnstrecken unterbrochen werden mußte. Auch die ostpreußischen Bahnen hatten des starken Schneefalls halber den Verkehr zeitweilig einstellen müssen. Auf den schleswig-holsteinischen Bahnstrecken östlich von Flensburg war der Verkehr am 13. durch Schneeverwehungen gestört, die Bahnen Eisenbahnstrecken waren abermals unfahrbar.

Aus allen Theilen Oesterreich-Ungarns laufen gleichfalls Meldungen über das Hochwasser in den letzten Tagen der zweiten Märzwoche ein, so aus Schlesien, Böhmen und Mähren. Bei Brünn und in andern Orten Mährens haben die angeschwollenen Gewässer vielen Schaden angerichtet. Besonders in der Gegend der Hochwasserdämme eine Folge. Zwischen Mödritz und Eibes, wenige Kilometer Brünn, wurde der Bahndamm weggerissen. Zwischen Brünn und Kwas waren ausgetreten, Straßenpflaster und Bahnschienen waren vom Wasser, ebenso Zwittau und Graz. Neue Meldung vom 16. März ist die Stadt Zwittau durch die Fluten der Zwittawa überschwemmt, ebenso 23 Gemeinden Tarvis. Das Elend ist unbeschreiblich. Die Radmanten aus dem Tarvisiano hatten etwas günstiger, letztabtheilig aber finden neue Unterbrechungen des Verkehrs statt. Mantua und Tirol waren laut Meldung vom 16. März im freien Steigen. Die Eisenbahnbrücke in Arad hatte Beschädigungen erlitten. In Ungarn, Croatien ist die Gemeinde Bagnacavallo schwer heimgesucht und die Bevölkerung der Verzweiflung nahe. Bei Arad sind die Ernteschäden an vier Steuern davongetragen. Auch den oberen Gegenden sind Schäden an Straßen und Brücken gemeldet. Zehn große Eisenbahnbrücken sind durch das Hochwasser eingestürzt. Zahlreiche Dämme, Straßen und Eisenbahnen wurden fortgerissen und durch die Unterbrechung an der Getreide, Heuernte und dem gesammten Verkehr gehemmt. In der Gegend von Arad standen 21 Ortschaften unter Wasser. Sehr schlimm ist die Lage in Brüx Jaroslawitz, wo leider auch der Verlust von Menschen leben zu verzeichnen ist.

In Belgien waren am 10. und 11. März Maas, Sambre, Oureq, Senne, Semoy und andere Flüsse aus ihren Ufern getreten und hatten weite Flächen überschwemmt. Das Hochwasser hat verheerend gewirkt.

Auch in Russisch-Polen haben größere Ueberschwemmungen stattgefunden. In Radom war durch das Hochwasser der Verkehr auf einer Woche gesperrt, die Abwässerung verhindert und die Cholerafälle unter Truppen vermehrt. Die allgemeinen Verluste sind bedeutend. Auch die Bevölkerung litt. Die Ufergegenden überschwemmt, das mit starkem Eisgang verbundene Hochwasser richtete in der ganzen Weichselniederung großen Schaden an; in der Gegend von Thorn, Plotzkow und Inowrazlaw sind mehrere Dörfer weggerissen worden. Einen großen Theil von Neum Zotte die ausgetretene Weichsel.

Im Norden Italiens haben ebenfalls in der zweiten Märzwoche große Ueberschwemmungen stattgefunden, namentlich war der Po aus seinen Ufern getreten. Die Eisenbahnverbindung zwischen Casalmaggiore und Colorno war unterbrochen.

Furchtbare Süd- und Weststürme, von Regenschauern begleitet, entbrachen am 13. März über London und ganz England und hatten zahlreiche Schiffbrüche zur Folge. Im mittleren und nördlichen England tobte der Sturm.

In Neuwied und Umgegend war der Verkehr am 12. März durch einen heftigen Schneesturm fast gänzlich unterbrochen, sowie die Telegraphen. Auch in der nächsten Tagen hielt der Schneesturm an. Die meisten Linien Telegraphendrähte sind zerrissen, auf den Bahnen verkehrten infolge des hohen Schnees keine Züge. Sämmtliche Thäler wurden, da die Besucher sehr lag der Schnee acht Fuß hoch. Die allen Eisenbahnen in der Nachbarschaft. Bei der Bahnstrecke Eisenbahn fand infolge des Schneetreibens bei Arenberg zwischen den zwei Bahnwärterhäusern statt, wobei drei Arbeiter getödtet und drei verletzt wurden sind. Auch am 10. sind noch Schnee, über der Luft hörte sich, und es war Thauwetter ein. Die Temperatur wurde wärmer, die Lage besserte sich. Innerhalb eines Umkreises schwer stehen getroffen. Viele Bäume Sträucher in den Straßen Neuwieds und Neuwieds wurden von einem Abreißen Hammer beschädigt, mehrere Häuser und Menschen sind leben getödtet haben soll. In Schladenbach hat verletzt und alle Gleisarbeit aus Gleisen getrieben.

Schach.

Aufgabe № 2136.

Weiß setzt an und setzt in fünf Zügen matt.

Von **B. Kästner** in **Koburg.**

Schwarz

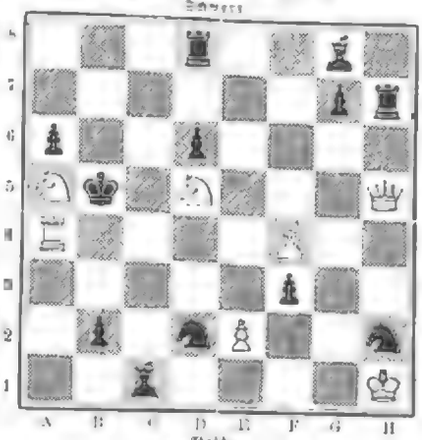

Weiß

Partie № 618.

Springergabe.

(Der Springer G 3 ist vom Brett zu nehmen. Stellmanischer Eröffnung, gespielt in dem Turnier zu Barmen am 2. Dezember 1887.)

	E. Mason Weiß		A. Bell Schwarz
	(ohne Springer G 3).		
1)	S 2 — K 4	1)	G 7 — G 5
2) L.	S 3 — G 4	2)	S 7 — E 6
3)	Bauer	3)	S. S 6 — G 4
4)	T — F 4	4)	G 7 — G 6
5) S.	B 1 — G 3	5)	A 7 — A 6
6)	A 2 — A 4	6)	B 7 — B 6
	Empfehlenswerther wäre D 7 — D 6.		
7)	F 4 — F 3	7)	L. F 8 — G 7
8) L.	G 1 — H 1	8)	L. C 8 — B 7
9)	D 1 — E 1	9)	L. D 8 — C 7
10)	L. E 1 — H 4	10)	L. G 7 — F 6
11)	F 3 — E 5		
	Bessere Antwort concentrirt sich einfacher.		
11)	. . . .	11)	L. F 6 — H 4
12)	E 5 — F 3 †	12)	K E 8 — K 7
13) S.	C 1 — D 3	13)	K. L 7 — D 6
14) S.	D 3 — E 1	14)	K. L 7 — D 6
	F 7 — F 5.	15)	K. D 6 — E 7.
15)	F 7 — F 5.	15)	T A 8 — F 8
16) T.	E 1 — D 3.	16)	S. C 6 — E 7
17)	D 2 — D 3	17)	L. H 4 — F 6
	Schwarz concentrirt sich einfacher.		
18)	L. C 1 — F 4 †	18)	D 7 — D 6
19)	T. A 1 — F 1	19)	L. F 6 — B 2!
	Weiß droht ein T. F 4 — D 6 † ic.		
20)	L. F 4 — G 3	20)	K. C 7 — D 7
21)	T. F 1 — F 7	21)	K. D 7 — C 6
22)	L. F 3 — G 5 †	22)	K. K 8 — G 8
23)	T. F 7 — H 7 †	23)	K. D 3 — C 5
24)	L. G 4 — E 5 und Weiß gewinnt.		

Auflösungen.

№ 2132.

Von **K. Rondelik** in **Prag.**

Weiß	Schwarz
1) T. A 1 — H 8	1) B 4 — B 3
2) T. H 1 — A 1	2) B 3 — B 2
3) T. H 1 — H 1	3) Beliebig

4) T. A 6, T. H 6, T. H 4, T. H 2, T. D 4, T. F 1 matt.

Auf 1) . . . , D 2 — B 2; 2) T. H 1 — E 1; A 2 — A 1 2) T. H 1 A 1 matt.

Eingelaufen von Th. Hurt in Radebeul, H. Wellmuth in Salzburg, F. Jokesch in Prag, Th. C. Bendix in Grimma, Lehr. Kerk in Wilson, A. Mayr in Villach, B. Schmidtbleicher in Hamburg.

Himmelserscheinungen.

Astronomischer Kalender.

1888	Gleichheit der mittleren Sonnenzeit	Gleichheit der Sonnen- und mittl. Zeit	des Mondes im mittl. Mittag: Abweich. vom Aequat.	Länge	Gestirn	Untergang in Berlin	des Mondes: Aufgang	Untergang
März	h m s	h m s	° ′	° ′		h m	h m	h m
25	0 11 22	12 5 55	+ 12 52	181	♀ 2 w	11 35		5 ab.
26	0 17 48	12 5 37	+ 8 27	167	♀ 2	12 57	1 Tage	6 30
27	+ 0 21 15	12 5 18	+ 3 53	153	♀ 3	14 34		
28	0 23 12	12 4 59	— 1 35	139	♀ 4	15 50	1 15 ab.	
29	0 22 42	12 4 40	— 6 56	125	♀ 5	16 55	1 Tage	
30	0 20 33	12 4 22	— 11 54	111	♀ 6	17 53	2	
31	0 17 11	12 4 6	— 15 51	101	♀ 6	18 46	11 39	

Sonnenaufgang 5 Uhr 45 Min. Sonnenuntergang 6 Uhr 55 Min.

Solstand des 21. März 10 Uhr 57 Min. abends.

Culminationsdauer der Sonne 2h 0,8 m im Meridian (für Mittwoch gültig).

Sichtbarkeit der Planeten.

Merkur steht am 31. früh 6 Uhr in größter westlicher Ausweichung und der Sonne, geht jedoch nur einen Uhr 5 Stunde vor der Sonne auf, sodaß er und keinen Augen wohl gesehen werden kann: am Abende steht er ebenso nahe der Sonne, geht 1 Stunde 3 Min. nach 3 Uhr Nachmittag unter und ist daher nicht zu sehen.

Venus steht am 1. April früh 3 Uhr 15 Min. in größter westlicher Ausweichung, ist daher Morgenstern und geht 3 Stunden vor der Sonne auf. Am 31. März früh 3 Uhr kommen sich Venus und Jupiter sehr nahe, sie stehen nur 1° 30′ von einander entfernt.

Mars steht am 31. früh 6 Uhr in größter westlicher Ausweichung und geht 5 Stunden vor der Sonne auf, ist daher Morgenstern.

Jupiter steht am 31. früh 6 Uhr in größter westlicher Ausweichung und geht 5 Stunden vor der Sonne auf, ist daher Morgenstern.

Saturn steht am 31. früh 6 Uhr in größter westlicher Ausweichung und geht 5 Stunden vor der Sonne auf, ist daher Morgenstern.

Uranus, rückläufig im Sternbilde der Jungfrau, geht bald nach Sonnenuntergang auf und bleibt die ganze Nacht hindurch über dem Gesichtskreis.

Der Mond ist im Erdnähe am 24., nachts 12 Uhr (Abstand 56 300 Meilen), in Conjunction mit Jupiter am 31. abends 8 Uhr.

Neuer Planet.

Am 8. März früh 9 Uhr 13 Min. wurde auf der k. k. Sternwarte Marseille bei Nizza der 273. Planet in der Nähe des Mars und Jupiters von Jar. Palisa entdeckt. Die Lage des Planeten war

	1888 27′ gerader Aufsteigung und
	1° 9′ nördlicher Abweichung am Aequator.

Täglicher Bewegung in gerader Aufsteigung 12′ angenommen, in Abweichung 12′ nordwärts.

Komet Barnard.

Dieser am 19. Februar auf der Sternwarte Lick entdeckte Komet geht rasch nach dem Aequator zu, indem er nach der Frankfurter Ephemeride heute schon 4° 30′ nördlicher Abweichung hat. Seine Geschwindigkeit ist eine bedeutende, indem er in 24 Stunden 1° 30′ zurücklegt. Seine Helligkeit soll 4 Größenklassen betragen. Seine Entfernung von der Sonne ist 0,9 und von der Erde 0,8 der Entfernung der Erde von der Sonne. Der Komet geht vor den Sternen auf und ist demnach vor Mitternacht zu sehen; gegenwärtig steht derselbe im Sternbilde des Wassermanns und geht von da als nach dem Perseus, wo er Mitte April sein soll zu finden ist in der Helligkeit 9,5.

Freimaurerei.

Die drei Berliner Großlogen haben beschlossen, daß vier Wochen lang die Arbeiten sämmtlicher preußischen Logen ruhen. Die Trauerlage des drei Berliner Großlogen zur Erinnerung an den hochseligen Protektor der deutschen Freimaurer, Kaiser Wilhelm, finden am 24. März in den Räumen der ersten Loge Royal York zur Freundschaft statt. — Am 17. März haben auch die drei Berliner Logen Royal York, Balduin und Minerva eine Trauerfeierlichkeit für den heimgegangenen Kaiser und Bruder abgehalten.

Der Verband der Lessing-Bunde deutscher Freimaurer hat unter Bezugnahme auf den Beschluß des Dr. u. Kranz (I. Nr. 1231 der „Bauhütte") einen Aufruf an seine Mitglieder und die Logen erlassen, behufs Errichtung von Asylhäusern für Lebensmüde bei eine entsprechenden Kriegerischen Ereignissen und Verausstattung von Genesungsheimen in den deutschen Logen und befreundeten Ländern, die vom Kriege nicht betroffen werden, da man das Wasserbrot sich ergeben als ein Liebesband für die Menschheit und als einer der würdigsten Mitglieder allgemeiner Wertschätzigkeit Tatsache hat bereits die Loge Karl zur Eintracht in München freundlichst, daß sie ihr bereitwilligst Ergebung ebenso, als Lazareth eingerichtet und auch der Plätze der Kranken sich sämtlich wenden werde. Die letzteren Zweck hat sie schon ab eingerichtet und verpflanzt angelegt. Auch die Loge zur ehrlichen Aussicht in Freiburg i. B. hat erklärt, daß sie zum Besuch der alten Organisation für Lebensmüde im Kriege beibehalten und interessiren durch einen Aufruf (Schweizern) Verein anzuknüpfen habe, dessen Mitglieder in der Verbandsloge und Krankenpflege Unterricht genommen. Das Lesezimmer ist ebenfalls für Lazarethzwecke zur Verfügung gestellt.

Die Mitglieder des Lessing-Bundes in Jena sind infolge des hamburger Beschlusses und der Loge Karl August in den drei Logen vorgeschrieben, um eine unter der Großloge in Bayreuth arbeitende neue Loge zu gründen.

In Allenstein ist eine unter der Großen Landesloge in Berlin arbeitende neue Loge zum Stein an der Alle gegründet worden.

Die Loge Brüderkette zu den drei Schwänen in Breslau feierte am 9. April d. J. das Fest ihres 100jährigen Bestehens.

Am 11. März feierte in Darmstadt der Großmeister des Großherzogthum, Ehrenter Brauf, sein 25jähriges Maurerjubiläum.

Am 19. Februar feierte die Großloge zur Sonne in Bayreuth im Palais der Loge Eleonore zur Zufriedenheit, das des Vorsitzes und Beichtvaterschaften Fr. Arnold, der vor 25 Jahren zum Großmeister, und des Kaufmann Kib. Reinich, der zum Großsecretär ernannt wurde. Unter Arnold's Leitung hat sich die Großloge bedeutend gehoben.

In Frankreich ist eine Bewegung für Vereinigung der Alte Großorient und Schottenritus) im Gange; der Ritus von Memphis, eine eigenartige Form, bestehend sich nicht daran.

Ehemalige Schulgenossen der Westminsterschule in London hatten die Westminsterloge gegründet, die am 20. Januar feierlich eingeweiht wurde.

Der erfolgreiche Förderer des Unterrichtswesens, der Oberbürgermeister des Staates Veracruz, Juan Gutzmer, ist in der Loge Bruder in Veracruz affiliirt worden.

„Der Ost-Templer-Orden" ist der Titel eines Buches von J. P. Fallou, welches sich über Entstehung, Geschichte u. s. w. des Ordens verbreitet und im Verlage von Aug. Wöhlisch in Flensburg erschien.

Stenographie.

Die Petitionscommission des Reichstages hat das Gesuch um Verwendung der Kurzschrift in der Rechtspflege abermals für ungeeignet zur Erörterung im Hause befunden.

Kanzleirath Schallopp, der Vorsteher des Stenographischen Bureaus des deutschen Reichstages, beging die 25. Wiederkehr des Tages seiner Ernennung zum amtlichen Stenographen.

Die türkische Abgeordnetenkammer hat der königl. Staatsregierung jedes 4. als Belohnung für Einführung eines vaterländischen Textmals zur Benutzung gedient.

In Bayern hatte bis vor wenigen Jahren das Gabelsberger'sche System die ausschließliche Alleinherrschaft; neuerdings suchten ihm viele und Stolzesche Vereine ein Widerstreben und Fürth) Geltung zu machen, wenn auch bisher ohne nennenswerthen Erfolg; jetzt hat sich nun auch in Arendsdorf ein Verein in Nürnberg gebildet.

Die Thatsache, daß die Stenographie überall mehr und mehr zu dringendes bürgerliches Bedürfniß ist Einführung gefragt ist und sich vielfach verallgemeinert hat, wobei weder weil Vereinsbestrebungen in ihre haben, ist auch in militärischen Kreisen (meist schlesisch) gewürdigt und hat in den verschiedenen Garnisonstädten aller Contingente des deutschen Heeres Anwendung gefunden, eigene Militärstenographenvereine gegründet zu haben. So bestehen bereits seit einer Reihe von Jahren Unteroffizier-Stenographenvereine, welche objektiven Ziele erstreben, an denen sich fortwährend eifrig rege Unteroffizieren der verschiedenen Waffengattungen betheiligt. Abgesehen von dem Nutzen, welchen die Stenographie speciell für den militärischen Dienst hat, z. B. zum raschen Niederschreiben von Befehlen und einigen Berichten, Meldungen u. dgl., bietet die Kenntniß und die Fertigkeit in der Anwendung derselben allen denjenigen Personen, welche auch ihrem Berufe nach mit dem Militärwesen oft oder Berührung kommen, einen sehr großen Vortheil, indem sie in den Stand gesetzt werden, allen militärischen Vorgängen mit Verständniß folgen zu können. Den Vereinen nach bestehen seit 1878 Militär-Stenographenvereine (Abgeordnetenhaus), welche am 22. März 1888 ihr 10jähriges Bestehen feiern und, mit vielen Feier ein großes Bankett verbunden zu veranstalten. An denselben Orten bestehen Unteroffiziere aller Compagnien und aller Waffengattungen theilnehmen, und hat ferner nicht, daß die Betheiligung an diesen interessanten Vereinigungen eine rege und lebhafte sein mag.

Ein „Instructives Lesebuch für Stenographen aller Systeme" liegt uns vom Verlag Fr. Eckardt (Berlag von Carl Schmidt) in Nordhausen. Das Buch enthält gediegene Beiträge zur Geschichte der Stenographie, kann Bartlmeiblocken, enthält wissenschaftliche Beiträge verschiedener Art, stelle im Stile in der Zahl der darauf entfallenden Silben angegeben, welchen Textproben wie drei Schriften die sämmtlichen Zeichnungen der eigenen Schriftbezeichnungen enthalten. Gegen die Methodik des Buches ist ein sprechen und das Vorhandensein nach einem solchen Werke existirenden ein langgestaltetes, schon es an Ablay und nicht fehlen wird.

Nach einer Mittheilung des Luxemburger „Vorwärts" ist jüngst der Zahl von Besuchern beim Cercle national de breitsbaues stenographique beigetreten. Damit wird in gewisser die ganze erlauchte Familie in diesen sogen. Stenographenvereinen vertreten sein.

Fig. 1. Ceremonial Procession of Emperor Hirohito, Empress Nagako, and Imperial Family, Tokyo, 1928

Ja — Nein!

Skizze
von
Jda Schanz.

[Nachdruck verboten.]

Ja!“

In reizender Mädchenschrift, fest und klar, voll Schwung und Kraft, steht es auf dem blaßrothen Bogen, dem weiße Reseden einen schwachen, frühlingsgleichen Duft verleihen. — Nur dieses eine Wort. — Fast zwei Stunden lang hat die Schreiberin vor dem leeren Blatt gesessen, den braunlockigen Kopf in die schlanke Hand gestützt, ehe sie es gefunden. Die Herbstnacht kam indessen in das Dachstübchen, legte ihren weichen, dunklen Schleier über das bißchen blitzblanke, rührende Armuth und ließ zuletzt nichts Helleres mehr in dem dürftigen Raum als des Mädchens blasses Gesicht, das immer leuchtender und weißer wurde, jemehr die dunkeln Augen sich im Sinnen erweiterten und vertieften.

Er will sie zur Frau, der stille, alternde Pfarrherr in ihrem Heimatdorf! In einem Briefe voll gediegener, väterlicher Herzlichkeit, der in Gottes Namen beginnt und schließt, wirbt er heute um ihre Hand.

Daß sie nur nie daran gedacht hat! Seit drei Jahren schlägt sie sich nun allein in der Welt umher. Sie hat ein wenig Malen gelernt und hat neben vielen entzückenden Liedern und Phantasien so viele französische Regeln in ihrem schönen Köpfchen, daß sie ihre „Kenntnisse“ wol gegen Geld verwerthen zu können glaubt. Aber der Kampf ist schwer. Tausend andere können mehr als sie, und sie haben auch nur ihr knappes Brot. Sie hat kaum dies. —

Aber ihr frischer Sinn ist voll Hoffnung. Sie spinnt, während sie darbt, goldene Fäden von einem Tag in den andern hinein. Wieviel herrliches gibt es in der Welt! Wieviel schönes kann sich doch ereignen! Vielleicht nimmt sie einmal eine vornehme, silberlockige Gräfin, voll Güte und Kunstsinn, mit nach Italien! Oder sie kommt als die Lehrerin einer Schar prächtiger, liebevoller Kinder auf irgendein fernes Glückseiland, in ein Waldschloß oder auf ein Gut zwischen prangenden grünen Bergen! Jedes schöne Lebensbild, das ihr flüchtig durch den Sinn geht, wird ihr zur köstlichen Möglichkeit. Jeder der grauen Tage fließt ihr in einen leuchtenden Abendhimmel voll rosiger Erwartungen aus.

Nur diese eine Hoffnung kam ihr nie. Daß er sie einst lieben und zum Weibe begehren werde, hatte sie nie geträumt, und sie war wie vom Schwindel befangen, als sein Brief es ihr heute gesagt. Wundervoll schrieb er von einem gemeinsamen Leben in Gott, von einem Leben voll Pflicht und Ernst und tiefer christlicher Liebe. Sie war wie träumend umhergegangen den ganzen Tag, und als sie sich nun im Dämmerlicht zur Antwort an ihr Schreibtischchen gesetzt, war es ihr noch immer unklar und traumhaft zu Sinn, daß sie die weiße Stirn erst nachdenkend strich, ehe sie den Brief ihres Freiers noch einmal überlas, um eigentlich recht zu wissen, was er von ihr wolle. „Wie paßte ich zu ihm!“ sagte sie bei dem etwas salbungsvollen Anfang mit leisem Lachen. Dann, wie sein Mitleid mit ihrem Alleinsein, mit ihrer Jugend und ihrem schweren Lebenskampf einem warmen Quell gleich überfloß, ward ihr das Auge feucht. Jawohl, es war hart gewesen, dieses Ringen und Bitten, dieses Darben und Verzichten immerdar. Ein Friedenseiland ist es draußen, auf das er sie ruft.

Das Pfarrhaus liegt am Ende des schönen Walddorfs, nicht weit von dem kleinen Lehrerhaus, darin sie geboren, an den Hügel geschmiegt, wo sie als Kind im blaugrünen Tannenschatten immer die schönsten wilden Glockenblumen und die süßesten Erdbeeren fand. Und der Pfarrgarten steht ganz voll herrlicher, seltener Rosen. Jasmingebüsch faßt ihm ein, und es ist traumhaft lieblich, wenn in weichen Sommernächten das Silbergespinst des Mondlichtes über das Weiß und Gold der duftenden Hecken niederrinnt.

Aber dann — die Wintertage! Alles dann so still und lautlos eingeschneit, der Kreis ihrer Tage so eng und die Welt so fern, so fern! Was soll sie nur mit ihm reden in den langen, schleichenden Abenden! Sein ganzes Wesen ist von einer feierlichen Gottesliebe getränkt, die sie nicht versteht. Sie hat sich in ihrem jungen Herzen losgerungen von dem Gott, der die Geschicke der Menschen an den Fäden seines Willens so eigenmächtig lenkt, der seine Geschöpfe so lang hält, der so zögernd gibt, und dessen Hand so schwer auf manchem jungen Dasein lastet. Ihr Gott, zu dem sie betet und jauchzt, ist die Seele aller Schönheit, der große, unfaßbare Geist der Natur.

Aber im Grunde — wenn sie es recht bedenkt — liegt ihr Cultus doch nicht allzu fern von dem seinen. Sie glüht für das Schöne und er für das Gute — und ist das Schöne und das Gute nicht am Ende eins? Der Augenblick fällt ihr ein, da ihr Bruder, ein kluger Junge von elf Jahren, in den Armen des Geistlichen, der damals Hülfsprediger im Orte war, gestorben ist. Welch ein Tod war das! Welch ein herrliches, freudvolles Hinübergehen! Dieser starke, sichere Glaube, der das Herz des herrlichen Kindes gleichsam in das Wesenlose hinüberschmolz, daß es sich in himmlischer Verklärung schmerzlos von dem kranken Körper löste — es war doch etwas wunderbares! Und dann an seinem Ostertag die Auferstehungspredigt an ihres Vaters Grab — wie erlöschend war sie ihr ins Herz gesunken! Etwas großes, gewaltiges liegt in seiner Auffassung; sie ist vielleicht nicht die richtige, ebenso wie sie mit der ihren irren kann. Sie beide sind auf verschiedenen Wegen, und die Wahrheit liegt am Ziel! Aber sein Weg geht durch stille, kahle Fluren, und sie, mit ihrem Durst nach Schönheit und Genuß, sie möchte am liebsten fliegen, alle Herrlichkeiten der Erde streifen, den Duft aller Blüten des Lebens kosten!

„Nie paßte ich zu ihm!“ sagt sie mit leisem Grauen. Sie erhebt sich von ihrem Platz und geht, um die kleine Lampe anzuzünden. Sie will es ihm schreiben — es kann nicht sein.

Als ihre Feder aber anfaßt zu dem „Nein“, schrickt sie zusammen. Trennt dieser Federzug nicht vielleicht sie und ihn für immer von allem Erdenglück? Ihn gewiß; sie weiß es, daß er nicht zum zweiten mal werben, und daß er nun für immer einsam sein wird. Und sie? Ist es nicht möglich, daß eben dies die Erfüllung ihrer Lebenshoffnungen sein soll, der einzige Ausweg aus dem Dunkel ihrer Tage? Wenn die Not nun den Kreis enger um sie zieht? Wenn die Hoffnung stirbt? Wenn sie verkommt und verblüht, ohne nur einmal vom Reich des Daseins gekostet zu haben? Dort war wenigstens ein Herz um sie, ein Schimmer von Glück — und Frieden für alle Zeit! Und die Flamme in ihrem Herzen braucht ja nicht zu verlöschen! Sie kann lernen, im Guten das Schöne sehen, kann den vielen Armen dort in den Waldhöfen eine Helferin sein, den Kindern eine Freundin, den Kranken eine Trösterin! Lächelnd sinnt sie weiter und weiter, dann wird es klar und fest in ihr:

„Ja! ja! Ich will!“

Sie legt den Bogen, der schon eine wortreiche Einleitung zu dem „Nein“ trägt, beiseite, ergreift einen andern, einen kleinen, rotenfadenen, und schreibt schnell und kraftvoll das kurze Ja! Ihr ganzes junges Herz voll Tapferkeit und Muth liegt in dem einen Wort. Nachdem sie es geschrieben, sagt sie es noch dreimal laut und klar vor sich hin: „Ja! ja! ja!“ wie um es in sich selbst zu befestigen. Die Adresse, die sie nun eilig schreibt, zeigt kein Schwanken und Zittern. Auch ihre Stimme klingt freundlich und hell, als sie nun zur Thür hinaus nach ihrem kleinen Boten, dem Buben ihrer Wirtsin, ruft, der ihr den Brief heute Abend noch zur Post tragen soll, damit er am Sonntag vor der Kirche ins Pfarrhaus gelange.

„Heute Abend ist's nichts mehr. Es ist gleich zehn. Die Kinder sind schon zu Bett,“ ruft ihr die Frau als Antwort entgegen.

„Ist es möglich? So lange hat sie geschrieben? “

„Wen es denn heute freit?“ fragt das Weib mürrisch.

„Ja!“ antwortete sie in heiterster Laune. „Es muß! So nötig ist es, daß ich mich gar nicht besinnen darf. Ich gehe selbst!“

Es ist ihr fast lieber so. Die kleine Wanderung wird ihr das heiße Herz vollends zur Ruhe bringen. Fröhlich, als ginge es zum Fest, nimmt sie Mantel und Tuch um, steckt den Brief in die Tasche und eilt hinaus.

„Ehe es zehn Uhr schlägt, bin ich wieder da,“ ruft sie der Wirtsin noch guten Muthes in die Küche hinein.

„Schon gut; ich lasse die Thür offen,“ gibt diese, ohne das Mädchen anzusehen, verdrossen zurück, indem sie fortfährt, den Fußboden des unordentlichen Raumes mit der Bürste zu bearbeiten.

„Unsauber, unfreundlich und rauh, so war es alle Tage um mich her,“ denkt das junge Mädchen, während sie die Treppe hinabeilt. „Nun wird es ja anders, Gott Lob!“

Hochaufathmend tritt sie in die Nacht hinaus, von dem frischen, reinen Hauch der Herbstnacht umfächelt. Der Himmel ist dunkel und fern, und die Sterne spinnen durch den feinen, feuchten Dunst flimmernde Strahlenfäden auf die Erde hernieder. Um jede der flackernden Straßenlaternen baut sich ein dichter Kreis von nebeligem, mattdurchleuchtetem Glanz, und traulich blitzen die rothen Lampenlichter durch die Fenster der Wohnungen.

Diese feuchtwarmen, flimmernden Herbstabende mit ihrem Sternengefunkel und ihrem weiten Blätterduft haben etwas wunderbar aufregendes, etwas großartig hoffnungsvolles, Herz und Seele erweiterndes. Während das Mädchen die vier, fünf kurzen, winkligen Straßen bis zur Post durcheilt, ziehen ihr die Gedanken wie Wandervogelschwärme voraus. Klärchen, freundliche Vorstellungen von künftigem, traulichem Behagen und stiller Beschränkung wechseln mit den alten, fiebrischen Wünschen, mit lichtleichtschwingten Phantasien von seliger Liebe und rauschendem Glück. „Nur einen Tag noch in voller Seligkeit athmen, ehe jenes beginnt, etwas großes, etwas herrliches und begeisterndes noch erleben, ehe er mich holt,“ denkt sie, mit ihren Blicken den Bahnen der Sterne folgend. Und fester umfaßt sie dann den Brief in ihrer Hand. Ein neuer Gedanke erfüllt ihre Seele mit zitterndem Schrecken. Was wird nun geschehen? Wird er kommen? Bald schon? Vielleicht morgen schon? Wird er dann auch zärtlich sein und mich küssen, wie ein junger Geliebter seine selige Braut? — Nein, nein doch, gewiß nicht! — Aber soll sie das für immer entbehren? — Ja! ja! Warum auch nicht? —

Nur eine Straße trennt sie jetzt noch von dem Ziel ihres Weges. O, wie furchtbar die Gedanken sie jetzt umschwirren! Nein, du kannst nicht! nein, du darfst nicht! Nein, thu' es nicht! thu' es nicht!

Und immer noch triumphirt ihr tapferer Wille mit seinem Ja!

Aber von neuem bestürmt sie dieses Annahmen: Nein, nein! kehre um! Noch hilft du dein! Die junge, exhalatternde Lebensluft erhebt ihre Stimme. Des alternden Mannes äußeres Bild steht jetzt deutlich vor ihrer Seele; etwas gebückt und hager, das dünne Haar gebleicht, das hartliche Antlitz mit den scharf ausgeprägten Zügen still und ernst, unfreundlich fast.

Nein, nein! Ich kann nicht!

Dennoch, dennoch! Es ist besser als jetzt! Es wird dennoch gut! Dein Schicksal wird in mancher Beziehung Entbehrung sein, aber niemals Not!

Ach, nur einen Tag, eine Stunde erst in voller, brausender Wonne leben, einen Augenblick des Entzückens durchkosten!

Ganz nahe liegt nun das größe, noch halberleuchtete Prachtgebäude vor ihr; sie hat nur einen Platz noch zu überschreiten, den größten und belebtesten der Vorstadt, den Einigungspunkt der schmalen Häuserzeilen, durch die das dürftige, hastige Leben der Vorstadt rinnt.

Unfindig ergießt sich jetzt das spärliche Gerinsel der Gegend in eine der rechts einmündenden Doppelreihen ärmlicher, loser Häuser. Klappendes Pferdegetrappel, eilliges, donnerndes Rädergerolle und Geschrei verhallen in der Ferne, und vom weit draußen liegenden Endpunkt der Gasse flammt ein blutroter Schein in den bläulichen Abenddunst empor.

„Feuer!“ hallt es von mehreren Seiten um das Mädchen her.

Da ist sie im Nu ernüchtert. Ihre Phantasien entflattern, und die Wirklichkeit steht vor ihr, fahl, grell und voll Not, wie sie ist. In das Feuergeschrei hinein ruft ihr Herz wieder geräumelt, sicherer schlagend sein Ja, und schnellen Schrittes eilt sie über den Platz, und nun scheint es, als sei alles entschieden, als sei ihr Los gefallen, als sei dem frommen Gottesmann sein einziges Erdenbegehren erfüllt, und die leisen Regungen der ungeduldigen Mädchenseele seien zu ewig trauerndem Verzicht verdammt.

Aber zwischen diesem letzten Entschluß und seiner Ausführung greift doch noch etwas unerwartetes ein. Von einer neugierigen Menschenmenge umringt, rasselt ein zweites Löschgeräthwerk über den Platz und versperrt des Mädchens Weg. Erschrocken eilt sie ein paar Schritte zurück und wird dann von der vorwärts drängenden Menschenmenge ein Stück mit fortgerissen.

„Wo brennt es?“ fragt sie ein paar schwatzende Weiber.

„Am Lindenwäldchen, in der Oelfabrik,“ ist die hastige Antwort.

„Juchhe, ein herrliches Feuer!“ schreit ein Junge, als jetzt hellodernde Flammengarben in der Ferne durch den glühenden Dunst brechen.

Blitzschnell rasselt die Spritze dahin — der Weg nach dem Polizeihause ist frei, aber das Mädchen ist schon mit dem fortflutenden Menschenstrom in der nun vom schauerlich wechselnden Gestacker durchleuchteten Seitenstraße verschwunden. Mit ihrem „Ja“ in der Hand eilt sie selbstvergessen dem furchtbaren Flammenherde zu. Dieses Aufglühen und Sprühen, Dunkeln und Prasseln, dieses triumphirende Eingreifen der wilden, übermenschlichen Gewalt hat etwas furchtbares und doch grausenhaft-schönes. Die zackigen Giebelhäuser rechts und links, die Gesichter an den Fenstern und um sie her sind von rother Glut beleuchtet und wunderbar verschönt. Welch ein Augenblick! Sie denkt nicht mehr an Umkehr; in wildem Eifer eilt sie vorwärts bis zu der Stelle, wo die Kette der Feuerwehrmannschaft die neugierigen Scharen staut.

Das ganze, große Gebäude steht schon in Flammen; mit furchtbarer Hast und Gewalt verzehrt die Lohe den ölgetränkten Bau, riesigen Fackeln gleich schießen die Flammenzungen auf, den Tropfenregen höhnisch verwehend, der von den hochstehenden Wassergarben der Sprützenröhren unaufhörlich auf sie niedersaust.

„Gottlob, daß es in der Nacht kam und kein Menschenleben gefährdet ist!“ klingt es hier und da: „Bis die Flammen auf die Nachbarhäuser überspringen, sind diese längst ausgeräumt.“

In der That füllt sich der Platz in augenblicklich kurzer Zeit mit der Habe der Bedrohten; kläglisches Geschrei und Jammern, Fragen und Kinderweinen schallen mit dem Wortschwall der Neugierigen, den Commandorufen der Feuerwehr und dem Geprassel der zusammenstürzenden Balken furchtbar ineinander.

Von dem Dach des der Fabrik zunächst liegenden und zunächst bedrohten Hauses, einer hohen, schlechten Arbeiterkaserne, rinnen schmale Wasserbäche nieder; man arbeitet aus Leibeskräften, um den herüberzüngelnden Flammen den Angriff zu wehren. Händeringend umstehen die Bewohner ihr auf den Platz herausgerettetes Hab und Gut; und trotz der Warnungen der Mannschaft eilen die Armen immer aufs neue hin und her, um auch die letzten Stücke des gefährdeten Eigenthums in Sicherheit zu bringen.

Von barmherziger Begeisterung getragen, drängt sich auch das junge Mädchen mit in das Haus hinein. Sie nimmt den jammernden Frauen, die in der Bestürzung das Ueberflüssigste zu retten suchen, die schweren Geräthe auf halbem Wege ab, trägt

sie zu dem Uebrigen, tröstet die schreienden Kinder und führt einen zitternden Alten, der in der betäubenden Atmosphäre von Feuchtigkeit und Glut dem Umkreis nahe unter den gaffenden Nachbarn steht, aus dem Umkreis des Jammers in ein noch offen stehendes Schanklokal, wo sie die Wirthin mit sanften Worten um Barmherzigkeit anfleht.

Als sie an die Unglücksstätte zurückkehrt, ist der betäubende Lärm noch gestiegen. Die Feuerwehr verbietet nun den Eintritt in das bedrohte Haus, dessen Dachbalken schon zu brennen begonnen.

„Ist niemand mehr drinnen?“ schreit der Commandeur in die zurückweichende Menge hinein. „Niemand!“ schallt es zurück, und ein paar seiner Genossen, die das Haus durchsucht haben und nun mit noch einigen geretteten Gegenständen ins Freie kommen, bestätigen es ihm. „So mag es brennen, wir retten es nicht!“ sagen die Männer verzweifelt und setzen trotzdem ihren Vertheidigungskampf mit glühendem Eifer fort.

Da ist es dem Mädchen, die mit großen, verzweifelten Augen und geschärften Sinnen dem Rückzug folgt, als töne über den tausendstimmigen, dumpfen Lärm, der die Luft erfüllt, ein einziger kurzer, schwacher Schrei hinweg.

„Je todte erschrocken,“ erfaßt sie den Arm ihrer Nachbarin. „Wissen Sie es ganz genau, daß niemand mehr im Hause ist?“

„Niemand,“ sagt dieselbe gleichgültig, schaut dann eine Minute, wie sich besinnend, auf und wiederholt ihre Antwort: „Niemand.“

„Und doch!“ schreit das Mädchen auf, mit gespanntem Antworchen einen zweiten leisen, schrillen Klageton erlauschend.

Alle Gefahr vergessend, stürzt sie hinüber in das Unglückshaus. In dem furchtbaren Gewirr gelingt es ihr, noch unbemerkt den Knäuel der Leichenmannschaften zu durchdringen, die sich dann erst zur Kette formen, um die Neugierigen in weitem Bogen von der Front des Hauses zurückzudrängen. Athemlos eilt sie die Treppen hinauf; blutiger Purpurschein dringt überall durch die trüben Fenster und beleuchtet die verödeten Gänge, die geöffneten dunklen Stuben, welche die Armuth auf ihrer Flucht vor dem grausigen Tode geräumt. Schauerlich hallt des Mädchens Ruf in der Stille und Leere wieder. Ein lichtes, dringend, dann gellend unter den Thränen der Todesangst klingt ihr immer wiederkehrendes: „Ist noch jemand drinnen? Ist hier noch jemand? Ist niemand mehr da?“

Nun steht sie droben unter dem flammenden Dach. Ein unheimliches Knarren und Knistern, eine dumpfe, ernidende Glut sagt ihr deutlich, wie nahe der Feind. Heuchend blickt sie umher. Auch die elenden Dachkammern, die den ärmsten Gesellen des Hofes als Kaserne gedient, sind geräumt. Nein, dort, unter der schrägen Holzwand, die zum obersten Dachraum führt, erblickt sie noch eine verschlossene Holzthür. „Um Gottes willen!“ schreit sie auf, eilt auf den Verschlag zu, rüttelt am rostigen Schloß und steht nun in dem kahlsten, elendesten Raum, der je ein paar elende Menschenleben umschloß. Eine alte Frau liegt, in Fieber glühend, auf einer armseligen Streu. Ein zweites, leeres, ebenso trauriges Lager, ein Stuhl, ein Tisch und ein paar umhergestreute, armselige Kleider sind alles, was das Kämmerchen enthält.

In Todesangst kniet das Mädchen neben dem Lager der Alten nieder. „Stehen Sie auf!“ schreit sie, aufweinend vor Erregung und Glück, daß es ihr vergönnt sein soll, dieses Leben zu retten. Vor dem niedern Fenster schlägt im Niederfallen ein brennendes Holzstück an, und unheimlich lodert und knarrt es von allen Seiten.

„Schnell, schnell, stehen Sie auf! Wir verbrennen!“ ruft sie aufs neue.

Entsetzt starrt sie die Alte an. „Ich kann nicht! Ich bin gelähmt!“ klagt sie in winselndem Ton.

„Und niemand hat an Sie gedacht?“

„Mein Sohn kommt gleich und wird mich holen. Um zehn Uhr sind sie fertig in der Druckerei,“ wimmert das Weib.

„Aber Sie müssen jetzt fort, diese Minute, oder wir sterben beide!“ Und die schlanke Gestalt beugt sich nieder und sucht mit Anstrengung aller Kraft die Alte emporzuheben.

Verzweifelt schreit sie auf, als sie sieht, daß sie es nicht vermag. „Ich hole Hülfe!“ tröstet sie gleich danach liebreich. In demselben Augenblick wird draußen ein entsetzliches Krachen und Poltern laut. Ein paar brennende Dachbalken sind niedergestürzt, und der schmale Bodengang liegt voll rauchender Trümmer.

„Nun muß es sein!“ Aufs neue bückt sie sich zu der Frau nieder, die sich nun mit ängstlichem Geschrei an das Mädchen klammert. Sie hebt sich vom Lager auf, richtet sich mit ihrer Last halb auf und versucht zu schreiten. Es gelingt ihr, und mit innerem Jubel trägt sie ihre Bürde, die sie bei jedem Schritt niederzuwerfen droht, nach der Thür. Rauch und Flammen schlagen ihr erstickend entgegen. Sie breitet ihren Mantel um der Alten Gestalt, schließt die Augen und tastet sich vorwärts durch die erstickende, dampfende Glut.

Dabei flammt es wie ein wildes, wundervolles Entzücken in ihrem Herzen auf.

„Dieser Moment ist meines Lebens Blüte! Was kann es Herrlicheres geben als diese himmlische Begeisterung in dieser furchtbaren Qual!“

Mit versengten Locken und Brauen, vor Qualm halb erstickt, gelangt sie zur Treppe. Hier bleibt das Feuer hinter ihr zurück. Aber nun ist's auch mit ihrer Kraft vorbei. Sie setzt die Alte auf die Stufen zurecht und wankt hinab auf die Flur des nächsten Stockwerks, von dessen kleinem Fenster aus sie mit ihrem Tuche hinunterwinkt, daß man ihr zu Hülfe komme. Die neue Nothfrage wird sofort bemerkt. Ein vielstimmiges Geschrei kündet es ihr an. Sie eilt noch einmal hinauf, umschlingt die Alte, lacht und weint: „Wir sind gerettet!“

Die Sparren und Balken über ihnen sind nun auch von den Flammen erfaßt. Aber die Gefahr ist vorbei, eilige Tritte stürmen die Treppe herauf; ihr Herz klopft zum Zerspringen, wie ein Schwindel kommt es über sie, und das Gesicht des Retters, ein junges gutes Gesicht, das sich nun über sie neigt, schwimmt vor ihren Augen mit Feuer und Rauch zu einem einzigen kreisenden Flammenringe zusammen.

Aber sofort kommt ihr die Besinnung wieder, als die Hand des Fremden sie emporhebt.

„Nicht mich!“ ruft sie entsetzt. „Ich bin gesund, ich gehe allein! Die Alte sollen Sie tragen! Sie ist gelähmt und war noch hier eingeschlossen — ich brachte sie nicht weiter — meine Kraft war zu Ende.“

Und sie sieht, während sich noch alle Dinge um sie her in flammendem Tanze drehen, wie der Mann, dem die junge Bürde viel lieber gewesen wäre, das stöhnende Weib vom Boden aufrafft und leicht davonträgt.

„Ich habe sie doch gerettet!“ denkt das Mädchen, noch einen Augenblick mit ihrer Erschöpfung kämpfend und dem Manne nachschauend. „Komme nun, was will! Ich habe doch gelebt!“

„Kommen Sie! Schnell! Wo bleiben Sie noch?“ ruft der Mann, sich zurückwendend, ihr zu.

„Ja, ja!“ ruft sie jauchzend, indem sie ein paar Stufen niedersteigt und, von der schwirrenden Glut geblendet, aufs neue niedertaumelt. Dumpfe, schwere, purpurne Nacht senkt sich auf sie nieder.

„Kommen Sie doch!“ tönt es gellend herauf.

„Ja, ja!“

Dann scheint das Haus in seinen Fugen zu krachen. Ein Stück des flammenden Dachstuhls sinkt herab, und durch die Lücke peitscht ein erstickender Schwall von Flammen und Rauch.

Mehr zornig als angstvoll kehrt der Feuerwehrmann bei dem grausigen Lärm seine wimmernde Bürde auf halbem Wege nieder und kehrt um, um noch dem thörichten Mädchen zu helfen.

Schon in der Mitte der Treppe versperren ihm Qualm und Flammen den Weg. Es gibt keinen Durchweg mehr. Nichts ist zu erkennen als helle, wallende Glut.

Kein Schrei, nicht einmal ein stöhnender Laut antwortet auf des Mannes Rufe.

Mit einem tapfern Anlauf sucht er den Brand zu durchdringen, aber sein tödtlicher Athem drängt ihn zurück, und so eilt er mit einem gräßlichen Fluche heraus, um das alte Menschenleben zu retten, da das junge verloren ist.

Ueber das Geschehene zu berichten, ist er nicht im Stande. Da man von dem Verschwinden des Mädchens nichts weiß, wird die Alte als die Gerettete mit weitreichem Jubel von allen Seiten begrüßt. Auch ihr Sohn eilt gerade jetzt herbei, und das Wiedersehen zwischen den beiden ist ein Schauspiel, das sich auf dem glühenden Hintergrund schon genug auszeichnet, um einen Maler zu entzücken.

„Du hast ja auch einen guten, neuen Mantel, Mutter,“ sagt der junge Mensch, als der erste Wortschwall sich gelegt.

„Gott, ja! Er gehört dem jungen Mädel! Sie ist fort und hat ihn im Stich gelassen!“ sagt die Alte. Instinctmäßig fühlt sie mit den hagern Fingern zunächst in die Taschen und zieht einen Brief hervor.

Eine bebende, rauchschwarze Hand entreißt ihr denselben. Dem jungen Feuerwehrmann läßt es keine Ruhe, zu erfahren, wer sie war, die Blasse, Feine, die droben starb.

Aber kein Name, nur ein „Ja!“ steht auf dem rosigen Bogen.

„Wahrscheinlich sprach da auch einmal die Hölle »Nein«, wo ein Mensch »Ja« gesagt!“ knirscht er in bitterem Grimm.

Oder ob es der Himmel war, der hier eingegriffen?

Erklärung.

Gegenüber einer von der „Münchner Allgemeinen Zeitung“ unter dem 28. Februar d. J. gebrachten Notiz, betreffend die in Nr. 2323 der „Illustrirten Zeitung“ (Wochenschrift für Frauenbestrebungen) erschienene Erzählung „Die Flüge“, sehe ich mich veranlaßt, zu erklären, daß die Idee derselben allerdings einer kürzern, Anfang der vier Jahre veröffentlichten Novelle der dänischen Schriftstellerin Thekla Thorn entnommen war. Da ich aber diese Idee einfach verwerthete, sie in meiner Form und Fassung behandelte und sich meine Arbeit durch andere Figuren und Scenen von jener durchweg unterscheidet, so hielt ich mich für berechtigt, dieselbe ohne weitern Zusatz unter meinem Namen zu veröffentlichen, gebe indeß, um etwaigen Mißdeutungen vorzubeugen, gern diese Aufklärung über den Ursprung der Novellette.

München, 16. März 1888. Franz Wichmann

Moden.

Kostbarer Blumenschmuck für die Tafeln. — In den fashionablen Gesellschaftskreisen von London wird bei Gelegenheit größerer Diners ein außerordentlicher Luxus mit dem zum Schmuck der Tafel bestimmten Blumen getrieben. Die kostbarsten Erzeugnisse der Gewächshäuser werden hierzu verwendet, und da man die Blumen nach den neuesten Vorschriften des feinen Tons nicht einmal mehr in Vasen oder Schalen mit Wasser stellt, sondern mit Nachlässigkeit über das Tafeltuch streut, welken dieselben in der heißen Atmosphäre der Gaslüster und des Kamingrases gar bald, bevor die Tafel noch aufgehoben wird. Je kostspieliger die Blumen, desto größer ist der gesellschaftliche Erfolg des Diners. Jüngst gab eine reiche Amerikanerin in London ein großes Essen, bei dem in der Mitte und an den Seiten der Tafel silberne Schubkarren standen, die mit farbenprächtigen Blüthen der seltensten Orchideen beladen waren, welche Reich- und Voll in Ghelsea und Sander in St. Albans liefern konnten; auch zwischen den Gläsern und Schüsseln lagen die Blumen in malerischer Anordnung umher. Wer die Blüten der Treppe nicht erschwingen kann, begnügt sich mit Rosen, die ebenfalls in Fülle dieser genug sind, vorzüglich in vielen Fällen die Rechnung für den Blumenschmuck der Tafel die Kosten der Speisen und Getränke weit übersteigen.

Trauercostüme. — In diesen Tagen allgemeiner Trauer erscheint es unsern Leserinnen sicherlich zeitgemäß, wenn wir einige Abbildungen moderner Trauertoiletten bringen. Auf Fig. 1 sehen wir einen anliegenden Frühjahrsmantel aus schwarzer Bisegne oder leichtem mattschwarzem Wollstoff, der in beiden Seiten am untern Theil des Rockes mit einer Tuffirung versehen ist. Ein breiter

Fig. 1. Fig. 2.
Frühjahrsmantel aus Bisegne und Krepp. Trauertoilette aus Kaschmir.
Trauercostüme.

Besatz aus schwarzem englischem Krepp reicht vorn von oben bis unten und wird durch Agraffen und Gehänge von schwarzer Wollpassementerie zusammengehalten. Aehnliche Ornamente schmücken auch den breiten spitzigen Kragenaufschlag an den Aermeln, während ein gefältelter Volan mit Passementeriegehängen an den Seitentheilen mit als Quartel dient und vorn zu einer Schleife geschlungen wird. Ein Capotchen von schmelzfarbenem Krepp mit Garnirung aus Krepp und Bandschleifen vervollständigt den Anzug. — Das Costüm auf Fig. 2 aus Kaschmir hat einen am Bodentheil mit schwarzen Wollgalons besetzten Rock, den eine lange, schürzenförmige, hinten in gerafften Falten niederfallende Tunika theilweise bedeckt. Die fächerartige Taille hat breite Revers, die sich aber einem mit Galons besetzten Krepplatz öffnen; auch die Aermelaufschläge bestehen aus Krepp. Der Hut ist mit Bandschleifen und Krepp-Puffen verziert.

Frühjahrscostüm aus gesticktem Tuch. — Die feinen Tuchkleider erweisen sich so praktisch und finden so allgemeinen Beifall, daß man sie auch während des Frühjahrs als Straßenkostüme trägt, was um so natürlicher ist, als die Frühlingsstoffe in diesem Jahre einen schweren Kampf gegen den langen Nachwinter zu bestehen hat und man deshalb gut thut, die warmen Stoffe vorderhand beizubehalten. Auf nachstehender Abbildung sieht man ein sehr hübsches Frühjahrskleid aus elfenbeingrauem Tuch mit gleichfarbigen Soutachestickereien, welche in Verbindung mit den ausgezackten Kanten des Rockes dem Anzug trotz einfache Mittel ein ungewöhnlich elegantes Aussehen geben. Der Futterrock hat ringsherum einen reichlich handbreiten ausgeschlagenen Tuchbesatz; darüber fällt der unten gleichfalls ausgezackte vorn an der rechten

Frühjahrscostüm aus gesticktem Tuch.

Seite mit Soutachestickerei verzierte Tuchrock und eine an dieser Seite offene, ausgezackte Tunika, die hinten zu einer leichten Bouffe gerafft ist. Die vorn schrägkurze, hinten in einen offenen Pottillonschweif verlaufende Taille hat einen spitz zulaufenden gestickten Latz und von den Schulternähten ausgehende, ebenfalls bestickte, bis zur Brust reichende Tuchstreifen, während der Rücken völlig glatt ist. Auch der Stehkragen wie die Aermelaufschläge zeigen die Soutachestickerei. Der Directoirehut von grauem Filz oder schwarzem Stroh mit sammtgefälteltem Schirm ist mit Band und einer Straußfeder aufgeputzt.

Eine Spitzensammlung. — Der bekannte amerikanische Millionair John Jacob Aster hat dem Metropolitan Kunstmuseum zu Newyork die wundervolle Spitzensammlung seiner kürzlich verstorbenen Gemahlin zum Geschenk gemacht. Die aus 70 Stücken bestehende Sammlung von brüsseler, französischen und italienischen Spitzen hat einen Werth von mehr als 400000 Dollars oder 1700000 ℳ

Der heilige Sebastian, in Begleitung seiner Beschützerin Irene, findet seinen Tod von den Pfeilen der Soldaten
Kupferstich, 1600

Der Märtyrertod des Sebastian in Gegenwart der Kaiserin Irene
Kupferstich, 1600

Ausstellung „Elektrizität".

Fig. 1. Elektrischer Kochapparat.

Fig. 2. Elektrischer Bratofen.

Fig. 3. Elektrischer Heizofen.

Fig. 4. Elektrischer Lötkolben.

Fig. 5. Elektrischer Schmelzofen.

Fig. 6. Elektrischer Schmelztiegel.

Fig. 7. Elektrischer Schmelzofen.

Fig. 8. Elektrischer Schmelzofen.

Fig. 9. Elektrischer Schmelzofen.

Fig. 10. Elektrischer Schmelzofen.

Fig. 11. Elektrischer Schmelzofen.

Fig. 12. Elektrischer Schmelzofen.

Fig. 13. Elektrischer Schmelzofen.

Fig. 14. Elektrischer Schmelzofen.

Fig. 15. Elektrischer Schmelzofen.

Fig. 16. Elektrischer Schmelzofen.

Fig. 17. Elektrischer Schmelzofen.

Fig. 18. Elektrischer Schmelzofen.

Fig. 19. Elektrischer Schmelzofen.

Fig. 20. Elektrischer Schmelzofen.

Fig. 21. Elektrischer Schmelzofen.

Fig. 22. Elektrischer Schmelzofen.

Fig. 23. Elektrischer Schmelzofen.

Fig. 24. Elektrischer Schmelzofen.

Fig. 25. Elektrischer Schmelzofen.

Fig. 26. Elektrischer Schmelzofen.

Fig. 27. Elektrischer Schmelzofen.

Fig. 28. Elektrischer Schmelzofen.

Fig. 29. Elektrischer Schmelzofen.

Fig. 30. Elektrischer Schmelzofen.

Fig. 31. Elektrischer Schmelzofen.

Fig. 32. Elektrischer Schmelzofen.

Fig. 33. Elektrischer Schmelzofen.

Fig. 34. Elektrischer Schmelzofen.

Fig. 35. Elektrischer Schmelzofen.

Fig. 36. Elektrischer Schmelzofen.

Fig. 37. Elektrischer Schmelzofen.

Fig. 38. Elektrischer Schmelzofen.

Fig. 39. Elektrischer Schmelzofen.

Fig. 40. Elektrischer Schmelzofen.

Fig. 41. Elektrischer Schmelzofen.

Fig. 42. Elektrischer Schmelzofen.

Fig. 43. Elektrischer Schmelzofen.

Fig. 44. Elektrischer Schmelzofen.

Fig. 45. Elektrischer Schmelzofen.

Fig. 46. Elektrischer Schmelzofen.

Fig. 47. Elektrischer Schmelzofen.

Fig. 48. Elektrischer Schmelzofen.

Fig. 49. Elektrischer Schmelzofen.

Fig. 50. Elektrischer Schmelzofen.

Fig. 51. Elektrischer Schmelzofen.

Fig. 52. Elektrischer Schmelzofen.

Fig. 53. Elektrischer Schmelzofen.

Fig. 54. Elektrischer Schmelzofen.

Fig. 55. Elektrischer Schmelzofen.

Fig. 56. Elektrischer Schmelzofen.

Fig. 57. Elektrischer Schmelzofen.

Fig. 58. Elektrischer Schmelzofen.

Fig. 59. Elektrischer Schmelzofen.

Fig. 60. Elektrischer Schmelzofen.

Fig. 61. Elektrischer Schmelzofen.

Fig. 62. Elektrischer Schmelzofen.

Fig. 63. Elektrischer Schmelzofen.

Fig. 64. Elektrischer Schmelzofen.

Fig. 65. Elektrischer Schmelzofen.

Fig. 66. Elektrischer Schmelzofen.

Fig. 67. Elektrischer Schmelzofen.

Fig. 68. Elektrischer Schmelzofen.

Fig. 69. Elektrischer Schmelzofen.

Fig. 70. Elektrischer Schmelzofen.

Fig. 71. Elektrischer Schmelzofen.

Fig. 72. Elektrischer Schmelzofen.

Fig. 73. Elektrischer Schmelzofen.

Fig. 74. Elektrischer Schmelzofen.

Fig. 75. Elektrischer Schmelzofen.

Fig. 76. Elektrischer Schmelzofen.

Fig. 77. Elektrischer Schmelzofen.

Fig. 78. Elektrischer Schmelzofen.

Fig. 79. Elektrischer Schmelzofen.

Fig. 80. Elektrischer Schmelzofen.

Fig. 81. Elektrischer Schmelzofen.

Fig. 82. Elektrischer Schmelzofen.

Fig. 83. Elektrischer Schmelzofen.

Fig. 84. Elektrischer Schmelzofen.

Fig. 85. Elektrischer Schmelzofen.

Fig. 86. Elektrischer Schmelzofen.

Fig. 87. Elektrischer Schmelzofen.

Fig. 88. Elektrischer Schmelzofen.

Fig. 89. Elektrischer Schmelzofen.

Fig. 90. Elektrischer Schmelzofen.

Fig. 91. Elektrischer Schmelzofen.

Fig. 92. Elektrischer Schmelzofen.

Fig. 93. Elektrischer Schmelzofen.

Fig. 94. Elektrischer Schmelzofen.

Fig. 95. Elektrischer Schmelzofen.

Fig. 96. Elektrischer Schmelzofen.

Fig. 97. Elektrischer Schmelzofen.

Fig. 98. Elektrischer Schmelzofen.

Fig. 99. Elektrischer Schmelzofen.

Fig. 100. Elektrischer Schmelzofen.

Fig. 101. Elektrischer Schmelzofen.

Fig. 102. Elektrischer Schmelzofen.

Fig. 103. Elektrischer Schmelzofen.

Fig. 104. Elektrischer Schmelzofen.

Fig. 105. Elektrischer Schmelzofen.

Fig. 106. Elektrischer Schmelzofen.

Fig. 107. Elektrischer Schmelzofen.

Fig. 108. Elektrischer Schmelzofen.

Fig. 109. Elektrischer Schmelzofen.

Fig. 110. Elektrischer Schmelzofen.

Fig. 111. Elektrischer Schmelzofen.

Fig. 112. Elektrischer Schmelzofen.

Fig. 113. Elektrischer Schmelzofen.

Fig. 114. Elektrischer Schmelzofen.

Fig. 115. Elektrischer Schmelzofen.

Fig. 116. Elektrischer Schmelzofen.

Fig. 117. Elektrischer Schmelzofen.

Fig. 118. Elektrischer Schmelzofen.

Fig. 119. Elektrischer Schmelzofen.

Fig. 120. Elektrischer Schmelzofen.

Fig. 121. Elektrischer Schmelzofen.

Fig. 122. Elektrischer Schmelzofen.

Fig. 123. Elektrischer Schmelzofen.

Fig. 124. Elektrischer Schmelzofen.

Fig. 125. Elektrischer Schmelzofen.

Fig. 126. Elektrischer Schmelzofen.

Fig. 127. Elektrischer Schmelzofen.

Fig. 128. Elektrischer Schmelzofen.

Fig. 129. Elektrischer Schmelzofen.

Fig. 130. Elektrischer Schmelzofen.

Fig. 131. Elektrischer Schmelzofen.

Fig. 132. Elektrischer Schmelzofen.

Fig. 133. Elektrischer Schmelzofen.

Fig. 134. Elektrischer Schmelzofen.

Fig. 135. Elektrischer Schmelzofen.

Fig. 136. Elektrischer Schmelzofen.

Fig. 137. Elektrischer Schmelzofen.

Fig. 138. Elektrischer Schmelzofen.

Fig. 139. Elektrischer Schmelzofen.

Fig. 140. Elektrischer Schmelzofen.

Fig. 141. Elektrischer Schmelzofen.

Fig. 142. Elektrischer Schmelzofen.

Fig. 143. Elektrischer Schmelzofen.

Fig. 144. Elektrischer Schmelzofen.

Fig. 145. Elektrischer Schmelzofen.

Fig. 146. Elektrischer Schmelzofen.

Fig. 147. Elektrischer Schmelzofen.

Fig. 148. Elektrischer Schmelzofen.

Fig. 149. Elektrischer Schmelzofen.

Fig. 150. Elektrischer Schmelzofen.

Fig. 151. Elektrischer Schmelzofen.

Fig. 152. Elektrischer Schmelzofen.

Fig. 153. Elektrischer Schmelzofen.

Fig. 154. Elektrischer Schmelzofen.

Fig. 155. Elektrischer Schmelzofen.

Fig. 156. Elektrischer Schmelzofen.

Fig. 157. Elektrischer Schmelzofen.

Fig. 158. Elektrischer Schmelzofen.

Fig. 159. Elektrischer Schmelzofen.

Fig. 160. Elektrischer Schmelzofen.

Fig. 161. Elektrischer Schmelzofen.

Fig. 162. Elektrischer Schmelzofen.

Fig. 163. Elektrischer Schmelzofen.

Fig. 164. Elektrischer Schmelzofen.

Fig. 165. Elektrischer Schmelzofen.

Fig. 166. Elektrischer Schmelzofen.

Fig. 167. Elektrischer Schmelzofen.

Fig. 168. Elektrischer Schmelzofen.

Fig. 169. Elektrischer Schmelzofen.

Fig. 170. Elektrischer Schmelzofen.

Fig. 171. Elektrischer Schmelzofen.

Fig. 172. Elektrischer Schmelzofen.

Fig. 173. Elektrischer Schmelzofen.

Fig. 174. Elektrischer Schmelzofen.

Fig. 175. Elektrischer Schmelzofen.

Fig. 176. Elektrischer Schmelzofen.

Fig. 177. Elektrischer Schmelzofen.

Fig. 178. Elektrischer Schmelzofen.

Fig. 179. Elektrischer Schmelzofen.

Fig. 180. Elektrischer Schmelzofen.

Fig. 181. Elektrischer Schmelzofen.

Fig. 182. Elektrischer Schmelzofen.

Fig. 183. Elektrischer Schmelzofen.

Fig. 184. Elektrischer Schmelzofen.

Fig. 185. Elektrischer Schmelzofen.

Fig. 186. Elektrischer Schmelzofen.

Fig. 187. Elektrischer Schmelzofen.

Digitized by Google

Herrenmoden für Frühjahr und Sommer 1884.

Die Frühjahrsmoden für Herren bringen nur wenige Neuerungen, und diese betreffen fast ausschließlich die Form der Kopfbedeckungen. Der Cylinder, der Hut, die Mütze, sie alle haben ihre Form geändert, und zwar in einer Weise, daß sie sich dem Gesicht und der Kopfform des Trägers besser anpassen. Der Cylinder, der in der Saison 1883/84 eine Höhe von 16 bis 17 cm hatte, wird jetzt nur 15 cm hoch sein, und seine Krempe wird sich nach vorn und hinten etwas biegen, während sie an den Seiten gerade bleibt. Der Hut, der in der Saison 1883/84 eine Krempe von 6 cm Breite hatte, wird jetzt nur 5 cm breite Krempen haben, und diese werden sich nach vorn und hinten biegen, während sie an den Seiten gerade bleiben. Die Mütze, die in der Saison 1883/84 eine Höhe von 12 cm hatte, wird jetzt nur 10 cm hoch sein, und ihr Schirm wird sich nach vorn und hinten biegen, während er an den Seiten gerade bleibt. Die Kopfbedeckungen werden also in Zukunft nicht mehr so hoch und breit sein, wie sie es bisher waren, und sie werden sich dem Gesicht und der Kopfform des Trägers besser anpassen. Der Cylinder, der Hut, die Mütze, sie alle haben ihre Form geändert, und zwar in einer Weise, daß sie sich dem Gesicht und der Kopfform des Trägers besser anpassen. Der Cylinder, der in der Saison 1883/84 eine Höhe von 16 bis 17 cm hatte, wird jetzt nur 15 cm hoch sein, und seine Krempe wird sich nach vorn und hinten etwas biegen, während sie an den Seiten gerade bleibt. Der Hut, der in der Saison 1883/84 eine Krempe von 6 cm Breite hatte, wird jetzt nur 5 cm breite Krempen haben, und diese werden sich nach vorn und hinten biegen, während sie an den Seiten gerade bleiben. Die Mütze, die in der Saison 1883/84 eine Höhe von 12 cm hatte, wird jetzt nur 10 cm hoch sein, und ihr Schirm wird sich nach vorn und hinten biegen, während er an den Seiten gerade bleibt. Die Kopfbedeckungen werden also in Zukunft nicht mehr so hoch und breit sein, wie sie es bisher waren, und sie werden sich dem Gesicht und der Kopfform des Trägers besser anpassen.

Trauermarsch auf den Tod Kaiser Wilhelm's.

Componirt von

Karl Reinecke.

Lento ma non troppo. ♩ = 100 M. M.

Op. 200.

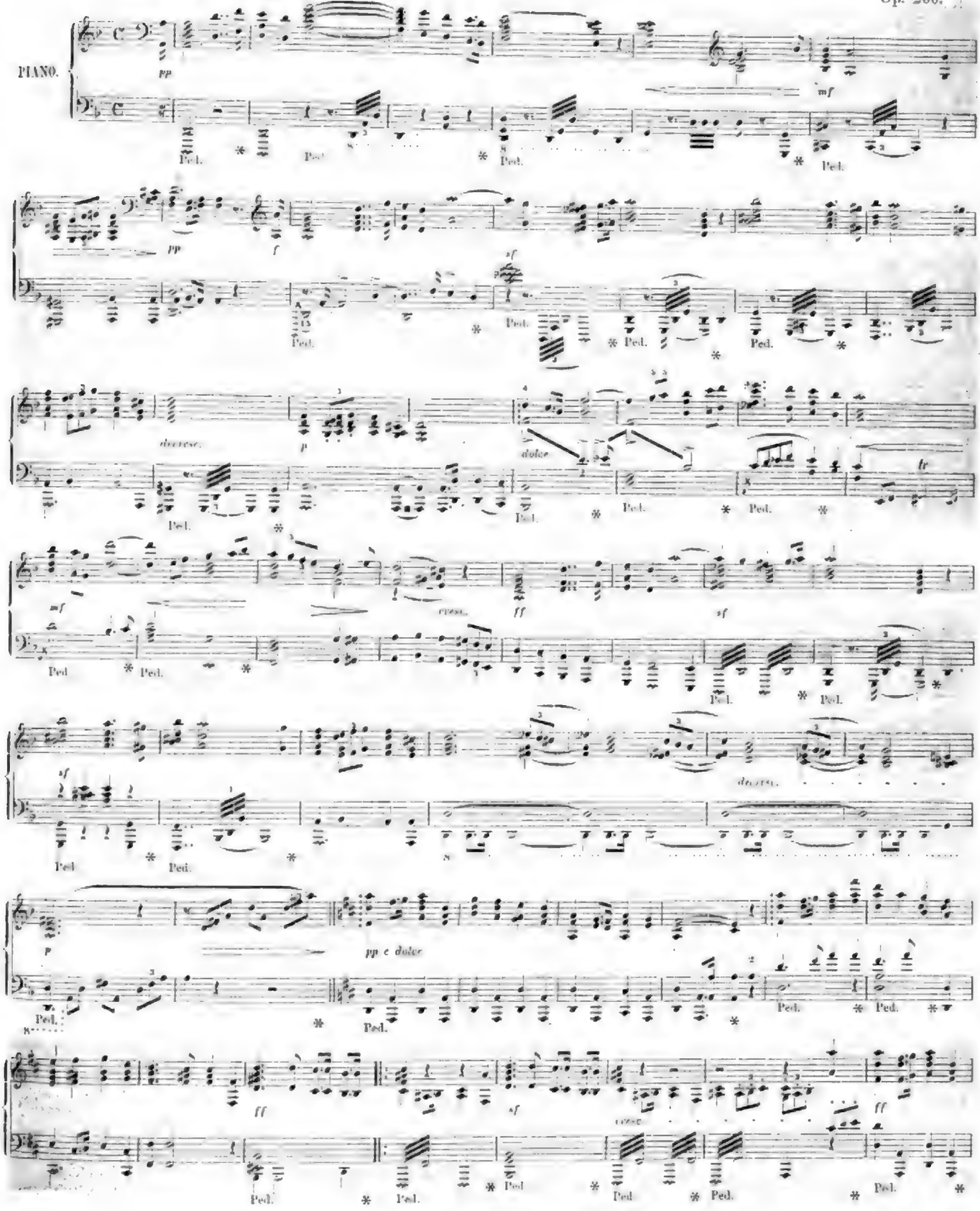

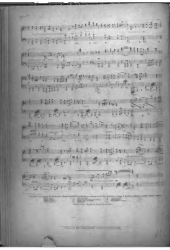

Otto Weber's Trauer-Magazin

35, Behrenstr. am Behrenplatz 35, Ecke Behrenstr. 124, Kaiser Wilhelm-Strassenbrücke.

Neue Fabrikate in allen Stoffarten sowie Schneiderfertigen Damen-Costümen, Jaquets, Mäntel, Capes, Pelerinen, Kragen, Hüte, Schleier, Handschuhe, Fächer, Schirme, Fächer, Fächer, Fächer

Rattlose

Patent-Kugel-Kaffeebrenner

Patent-Kugel-Kaffeebrenner

Patent-Kugel-Kaffeebrenner

Illustrirte Zeitung.

Nr. 1211. Band XLVI. Leipzig in Berlin. 14. Mai 1866.

Die Elisabethkirche in Marburg in Hessen-Nassau. Nach der Natur gezeichnet von Ludwig Rohbock.

Die Gedächtnißkirche zur Erinnerung an die Protestation von 1529 in Speier.

Zu Wittenberg erhob Luther den ersten Ruf gegen die in die Kirche eingedrungenen Mißbräuche. Zu Worms rechtfertigte er das muthig begonnene Werk vor Kaiser und Reich mit Berufung auf sein Gewissen, das in Gottes Wort gefangen sei. Zu Speier legten bereits statt des einen Zeugen die Häupter und Vertreter einer nach vielen Tausenden zählenden Gemeinde Protest ein gegen jede Hemmung evangelischer Freiheit.

Längst schon sind in Wittenberg und Worms die reformatorischen Ereignisse durch eherne Denkmale verherrlicht. In Speier allein zeugt noch kein Monument von jener reformatorischen That des 19. April 1529, durch welche sechs Fürsten und vierzehn Reichsstädte der evangelischen Kirche den theuern Protestantennamen erkämpften."

So lauten die einleitenden Worte eines im Mai 1882 an die deutschen Protestanten erlassenen Aufrufs. Generalfeldmarschall Graf Moltke war der erste, welcher seinen Namen unter denselben setzte. Einhundert hervorragende Männer aus allen deutschen Gauen, von denen hier nur Leopold v. Ranke genannt sei, folgten dem Beispiele des großen Feldherrn und unterstützen durch ihre Unterschrift die aus Speier ergangene Bitte um Gaben für ein Gotteshaus, welches am Taufsteine des Protestantismus in der „Todtenstadt der deutschen Kaiser" von dem kühnen Bekenntnisse der Väter Zeugniß ablegen sollte.

In der That ist die speierer Protestation eines Denkmals in hohem Grade werth. Die Fürsten und Städte, welche gegen den von den Vertretern des Kaisers gebilligten unannehmbaren Mehrheitsbeschluß des Reichstages sich vor der Reichsversammlung im Rathhause zu Speier feierlich verwahrten, bewiesen nicht bloß hohen Muthesmuth, sondern gaben damit auch den Grundsätzen des Protestantismus vor dem ganzen Reiche klaren Ausdruck. Es ist eine Berufung auf das jedem Menschen angeborene Recht der Gewissensfreiheit, wenn sie erklären, um ihres Gewissens willen sich jenem Beschlusse nicht unterwerfen zu können. In allen andern Stücken wollten sie dem Kaiser und dem Reiche gehorsam sein. Aber das seien Dinge, in denen es sich um Gottes Ehre und der Seelen Seligkeit handle. Da müßten sie vor allem Gottes Gebot beachten und könnten sich nicht auf anderer Minderheit oder Mehrheit berufen, da hierin jeder für sich selbst vor Gott stehen und Rechenschaft geben müsse. Denn kein Majoritätsbeschluß könne die Gewissen auf der Menschen Gehorsam zu Gottes Ungehorsam verpflichten.

Diesen glaubensmuthigen Bekenntnisse in einem monumentalen Gotteshause zu Speier ein würdiges Denkmal zu setzen, hat ein besonderer Verein sich zur Aufgabe gestellt, welcher seit einer Reihe von Jahren an der Sammlung der dazu nöthigen Mittel arbeitet. Speier selbst lieferte, wie billig, einen großen Theil der zuerst eingegangenen Beiträge. Allmählich vermehrten sich auch weitere Kreise für die Idee. Kaiser Wilhelm, König Ludwig von Baiern und andere deutsche Fürsten spendeten reiche Gaben. Der erwähnte Aufruf vom 1882 brachte neues Leben in die Sache. In vielen Gegenden Deutschlands, in Siebenbürgen, in der Schweiz wurde mit Erfolg für die projectirte Gedächtnißkirche gesammelt. In Schweden wurde eine Kirchencollecte für dieselbe erhoben. Selbst aus Nordamerika liefen ansehnliche Gaben ein.

Endlich war 1885 der Baufonds so weit angewachsen, daß man zur Erlangung eines geeigneten Bauplanes ein Concurrenzausschreiben erlassen konnte. Im Februar 1884 trat das aus den Herren Stadtbaurath Blankenstein in Berlin, Oberbaurath v. Leins in Stuttgart und Oberbaudirector Gerbert in München bestehende Preisgericht zusammen und bezeichnete fünf, sämmtlich in gothischem Stil gehaltene Pläne als preiswürdig. Dieselben waren eingesandt von den Herren Flügge und Nordmann in Essen, A. Hartel in Leipzig, Ludwig Becker in Mainz, Vollmer und Lorenzen in Berlin und H. Schmidt in München. Bei der unter diesen fünf Architekten eingeleiteten engern Concurrenz erkannten dieselben Preisrichter im November 1884 einstimmig dem Plane von Flügge und Nordmann den ersten, mit Stimmenmehrheit dem von Vollmer und Lorenzen den zweiten Preis zu.

Das von Flügge und Nordmann ausgearbeitete Project, welches zur Ausführung gelangen soll, ist in der umstehenden Ansicht dargestellt. Dasselbe zeigt in dem Unterbau des Thurms eine Gedächtnißhalle von sechseckiger Grundform, welche sowol zur Aufstellung von Statuen wie zur Anbringung von Gemälden zweckentsprechende Räume darbietet. Die Kirche soll bei einer Länge von 76 und einer Breite von 23 Mtr. 1 Mal Sitzplätze erhalten, der Thurm 98 Mtr. hoch werden. Maßgebend war dem Preisgerichte bei der Ertheilung des Preises die sehr schöne und originelle Lösung der Gedächtnißhalle, die zweckmäßige und bequeme Anlage der Treppen zu den Emporen und dem Umgange der Halle sowie die harmonische Innenarchitektur. Daß auch die Außenarchitektur eine sehr glückliche und in Bezug auf den Thurmbau originelle ist, zeigt ein Blick auf die Ansicht.

Die Ausführung des Entwurfes wird nach dem Kostenanschlage 1 Mill. ℳ erfordern. Das heute vorhandene Baukapital beträgt 565 000 ℳ. Hierzu kommt noch der theils angekaufte, theils von einem speierer Bürger geschenkte höchst geeignete Bauplatz im Werthe von 41 000 ℳ. Eine sehr bedeutende Vermehrung hat der Baufonds durch ein Vermächtniß von 300 000 ℳ erhalten, mit welchem der am 3. September 1886 zu Neustadt a. H. verstorbene, auch durch zahlreiche andere, höchst bedeutende Schenkungen rühmlich bekannte Commerzienrath Friedrich Hetzel aus Speier den Verein bedachte. Doch hat derselbe an sein Legat die Bedingung geknüpft, daß mit dem Bau der Kirche erst begonnen werden dürfe, wenn außer der von ihm gespendeten Gabe ein Baufonds von 700 000 ℳ vorhanden sei. Es bedarf demnach noch einer Summe von 134 000 ℳ, um den Grundstein zu der Gedächtnißkirche legen, und einer weitern von 300 000 ℳ, um sie nach dem vorliegenden Plane vollenden zu können. Von der Opferwilligkeit der evangelischen Glaubensgenossen erwartet man mit Zuversicht diese Mittel. Es sind ausgedehnte Sammlungen im Werke, welche zunächst in den großen protestantischen Städten Deutschlands vorgenommen werden sollen*). Mögen dieselben von reichem Erfolge begleitet sein, damit die hier im Bilde vorgeführte Gedächtnißkirche der Protestation von 1529 bald erstehe als ein herrliches Denkmal des Glaubensmuthes der evangelischen Väter, als ein weithin sichtbares Zeugniß dafür, daß der protestantische Christensinn unserer Tage heute noch die Gesinnung zu schätzen weiß, welche in jener kühnen That ihren Ausdruck fand!

Juline Rey.

*) Der Vorsitzende des Vereins für Erbauung einer Kirche zum Gedächtniß an die Protestation von 1529, Consistorialrath a. D. Nebel in Speier, sowie der Redner desselben, Bürgermeister Zais daselbst, sind zur Annahme von Gaben für die Gedächtniskirche gern bereit.

Wochenschau.

Erlaß Kaiser Friedrich's an den Kronprinzen. — Durch kaiserlichen Erlaß vom 21. März ist der Kronprinz zur Vertretung an den Regierungsgeschäften berufen worden. Der Kaiser beauftragt darin den Kronprinzen mit der Beantwortung und Erledigung einzelner ihm zuzuvertretender Regierungsgeschäfte und ermächtigt ihn zugleich zur Unterzeichnung derselben. Als Zweck dieses Erlasses ist ausdrücklich der Wunsch des Kaisers hervorgehoben, daß der Kronprinz sich mit den Staatsgeschäften durch unmittelbare Betheiligung an denselben vertraut machen solle.

Schluß des Reichstages. — Der Reichstag ist am 20. März geschlossen worden, nachdem er den ihm vorgelegten Adreßentwurf als Antwort auf die kaiserliche Botschaft vom 18. März einstimmig angenommen hatte. Der Reichstag erklärt sich in der Adresse bereit, an der Lösung der Aufgaben, welche Kaiser Wilhelm sich gestellt und als ein Vermächtniß dem deutschen Volke hinterlassen habe, in alter wankender Treue gegen Kaiser und Reich, in unerschütterlicher Hingebung an den Kaiser und sein Haus mitzuwirken. Der Kaiser habe den Willen kundgegeben, Recht und Gerechtigkeit, Ruhe und Ordnung im Vaterlande zu schirmen, die Ehre des Reiches zu wahren, den Frieden nach außen und im Innern zu erhalten sowie die Wohlfahrt des Volkes zu pflegen. Der Reichstag sei entschlossen, den Kaiser in der Durchführung dieses Willens mit allen Kräften zu unterstützen. Gewährung habe der Reichstag bewilligt, was zur Erhaltung der Wehrkraft Deutschlands erforderlich war, in der festen Hoffnung, damit ein Bollwerk zu schaffen, das, so Gott wolle, den Frieden Europas erhalten werde. Gerne sei nunmehr Annahme fand ein von den Abgeordneten Ackermann und Genossen gestellter Antrag, den Reichskanzler zu ersuchen, den Reichstag in der nächsten Session eine Vorlage behufs Errichtung eines Denkmals für Kaiser Wilhelm, den Gründer des Deutschen Reiches, zu machen. Endlich erledigte der Reichstag noch die dritte Lesung mehrerer Gesetzentwürfe. Graf Moltke sprach als Alterspräsident dem Präsidenten des Reichstages im Namen desselben den Dank des Hauses aus. Minister v. Puttkamer verlas den der Schluß des Reichstages betreffende allerhöchste Ordre, und mit dreimaligem Hoch auf Kaiser Friedrich schloß eine der denkwürdigsten Sessionen, welche der Reichstag seit dem Bestehen des Deutschen Reiches zu verzeichnen hat.

Fürst Bismarck's 50jähriges Soldatenjubiläum. — Das „Militär-Wochenblatt" erinnert daran, daß Otto v. Bismarck am 25. März 1838 den Fahneneid als Soldat des Garde-Jägerbataillons leistete, und bemerkt dazu unter anderm: „Die Armee, deren Tapferkeit und Hingebung der von ihm gehaltene Patriotismus stets die zuverlässige Grundlage gebildet hat, rechnet es sich zur höchsten Ehre, ihn zu ihren verdientesten Generalen zählen zu dürfen. Unvergessen werden ihr die ausgezeichneten Worte bleiben, die der Reichskanzler in der denkwürdigen Reichstagssitzung vom 6. Februar d. J. sprach. Und wenn er diesen Theil seiner Rede mit den Worten schloß: ‚Darin sind wir jedermann überlegen, und deshalb können sie uns es nicht nachmachen,' so klingt aus den Herzen der Armee, in die er vor 50 Jahren eintrat, ihm der Wunsch entgegen: Gott erhalte ihn noch lange, denn ihm wird es keiner nachmachen."

Schreiben des Papstes an Kaiser Friedrich. — Der päpstliche Nuntius Erzbischof Galimberti hat dem Kaiser Friedrich in deutscher Sprache folgendes Schreiben Leo's XIII. übergeben: „Die traurige Nachricht von dem Hinscheiden Eurer Majestät Ihres theuren Vaters hat Unser Herz mit großer Betrübniß erfüllt. Denn nicht wenige und nicht geringe Beweise Seiner Uns gezeigten Gesinnung haben Wir von Ihm empfangen, und nicht geringere erfassen Wir für die Zukunft. Eurer Majestät beiden Schmerz theilen Wir in vollem Umfange zu würdigen; wenn zu seiner Linderung dieser Unser Brief beitragen sollte, so wurde Uns dies zum Trost und zur Genugthuung gereichen. Nachdem Wir diese Pflicht erfüllt haben, bringen Wir Eurer Majestät Unsere Glückwünsche zu der Thronfolge in ein so erlauchtes und mächtiges Reich dar und geben uns der Hoffnung hin, daß Wir bei Eurer Majestät derselben Geneigtheit begegnen werden, deren wir Uns bei des unvergeßlichen entschlafenen Kaisers Majestät erfreuten. Möge sich die Gesundheit Eurer Majestät festigen, und mögen Eure Majestät sich lange dieses Lebens erfreuen zum Heile Deutschlands Ihrer Unterthanen. Dies erflehen Wir vom allmächtigen Gott und bitten Ihn zugleich, daß Er Uns und Eure Majestät durch mütterliche Bande der Liebe in Gnaden umfassen möge."

Der Aufenthalt des italienischen und des russischen Thronfolgers in Berlin. — Der italienische und der russische Thronfolger haben während ihres Aufenthalts in Berlin den besten Eindruck gemacht und sind beide von der ihnen gewordenen Aufnahme sehr befriedigt. Beide Thronfolger haben dem Kaiser Besuche abgestattet und mit ihm längere Unterredungen gehabt. Ein Telegramm der „Kölnischen Zeitung" aus St. Petersburg berichtet, daß es den russischen Thronfolger tief ergriff, als Kaiser Friedrich ihn oben auf der Treppe empfangen und umarmt habe. Die Unterredung mit dem Reichskanzler sei für ihn von höchstem Interesse gewesen, und der warme herzliche Ton, in welchem Fürst Bismarck zu ihm gesprochen, habe ihn ungemein wohlthuend berührt; im allgemeinen bezeichnet der Thronfolger seine bisherige Gastfreundschaft als unauslöschlich für sein ganzes Leben.

Kronprinz Rudolf von Oesterreich-Ungarn. — Durch Erlaß vom 18. März ist Kronprinz Rudolf von Oesterreich-Ungarn zum General-Inspector der Infanterie ernannt worden. Die Stellung ist neugeschaffen und die Ernennung als ein Beweis besonderer Fürsorge des Kaisers für die Infanterie als Hauptwaffe des Heeres bezeichnet.

Verhandlungen der italienischen Kammer über die auswärtige Politik. — In der Specialdebatte über das Budget des Aeußern ergriff der Abgeordnete Chiaves sein volles Vertrauen zu Crispi's Geschäftsführung aus, beklagte jedoch die Vereinigung des Ministeriums des Innern und des Ministeriums des Aeußern in einer Hand. Crispi erklärte den Eintritt als berechtigt an, bedauerte aber, daß die Lage der Verhältnisse eine Aenderung dieses Misstandes nicht gestatte; er würde sein Amt als Ministerpräsident gern niederlegen, er hätte große Selbstverleugnung zu üben. Er wünsche, daß die Kammer bestimmt in eine eingehende Verhandlung über die gesammte Politik des Cabinets eintrete, um ihren Willen verständlich kennen zu lernen. Er werde, falls er des Vertrauens der Vertreter des Volkes entbehren sollte, nicht zögern, seinen Posten zu verlassen, um ihn denjenigen zu räumen, welche das Vertrauen der Kammer besitzen. Das Budget des Ministeriums des Aeußern wurde darauf mit 178 gegen 37 Stimmen angenommen.

In der Sitzung der Kammer vom 24. März verlas der Präsident ein Schreiben des deutschen Botschafters Grafen Solms an den Ministerpräsidenten Crispi, in welchem derselbe ersucht wird, den Präsidenten beider Kammern mitzutheilen, daß im deutschen Reichstage die am 9. März einstimmig erklärte Ehrfurchtserklärung für weiland Kaiser Wilhelm und die Jubiläumsfeier des italienischen Parlaments an der Trauer des deutschen Volkes die wärmsten Gefühle der lebhaftesten Erkenntlichkeit und der tiefsten Dankbarkeit hervorriefen. Diese Sympathiekundgebungen bildeten eine erneute Kräftigung der freundschaftlichen Beziehungen zwischen den beiden Ländern.

Italien und Frankreich. — Ein in Rom erscheinendes militärisches Fachblatt „Esercito" brachte die Alarmnachricht, daß Frankreich vor einiger Zeit einen Handstreich auf den italienischen Kriegshafen La Spezzia beabsichtigte, der nur durch rechtzeitiges Erscheinen der englischen Flotte vereitelt worden sei. Die „Riforma" nannte die Mittheilung unzuverlässig und genießt, die ehemals gespannten Beziehungen zwischen beiden Ländern zu verschlechtern, die italienischen „Italia" bezeichnete sofort die Nachricht der Meldung des „Esercito" und verurtheilte dieselbe. Schon zu Anfang Januar seien in Rom gewisse Berichte über französische Rüstungen eingetroffen. Die italienische Regierung habe denselben aber erst Mitte Februar Beachtung geschenkt, worauf Admiral Hewett und der englischen Flotte in der Riviera erschienen sei. Aeußerten sei der Verzicht von Frankreich angenommen, und der weiter keinem Verdacht erregenden Flotte den erster Ordre jetzt Tanlon angewiesen.

Die Streitigkeiten an der italienischen Grenze erhalten fast täglich Genossenzungen. Jüngst wurde gemeldet, daß die französischen Behörden in Cannes die dortigen italienischen Arbeiter belästigen, und am 21 März kam von zwei Seiten die Nachricht, daß bei Ventimiglia mehrere französische Gendarmen die italienische Grenze überschritten hätten, um einen von der Behörden zu Mentone verhafteten Mann Namens Franceschi zurückzunehmen. Nach vergeblichem Kampfe erfolgte der Verhaftete, konnte aber in einem Augenblick, wo welchem er von seinen Landsleuten gerettet wurde. Auch über die Streitfälle von Modane und Arles dauern die Verhandlungen zwischen der italienischen und französischen Regierung noch fort.

Der Fall Boulanger. — In der Sitzung der französischen Abgeordnetenkammer vom 20. März kam eine Interpellation Gaillaux's wegen des Verhaltens gegen Boulanger zur Verhandlung, welche einen sehr stürmischen Verlauf nahm. Gaillaux beschuldigte die Regierung, daß sie gegen Boulanger auf Befehl der deutschen Regierung gehandelt habe. Der Ministerpräsident Tirard verwahrte sich gegen eine solche Unterstellung. Dann behauptete Gaillaux, daß die Maßregel gegen Boulanger auf elenden, auf Polizeiberichten fußenden Gründen getroffen wurde. Einen General mit Spionen zu umgeben, ihm das Commando zu nehmen, ohne ihn gehört zu haben, heiße die ganze Armee beleidigen. Die Ursache des Vorgehens der Regierung gegen Boulanger sei die Furcht. Napoleon habe auf St. Helena gesagt, es gebe Augenblicke, in welchen ein ganzes Volk einen Retter nöthig habe. Es sei zwar nicht wahrscheinlich, daß Boulanger dieser Mann sei, aber die geistige Richtung sei bei den Präsidenten günstig.

Tirard führte als Gründe der Maßregel gegen Boulanger an, daß sich derselbe nicht nur gegen das Verbot während der Grippeferien und gegen die „Gewandte" erklärt habe, die zu seiner Verherrlichung gegründet wurde, ferner sei er wiederholt trotz des Verbotes des Kriegsministers in Paris gewesen. Daß er sich strafbar gemacht, bewerte seine Versetzung. Dann sei Boulanger, statt das Contingent seines Nachfolgers in Clermont abzuwarten, nach Paris gekommen und habe agitirt. Die Regierung habe deswegen beschlossen, ihn vor den Untersuchungsrath zu stellen. Die Kammer nahm schließlich die von Tirard beantragte einfache Tagesordnung nach Abstimmung der vom Clémenceau vorgeschlagenen mit 340 gegen 93 Stimmen an. Die Mehrheit setzte sich aus 278 Republikanern und 71 Mitgliedern der Rechten zusammen. 190 Centrepartei enthielten sich der Abstimmung.

Der Untersuchungsrath, bestehend aus den Generälen Février, Bressonet, Obrfist, Lucrey und Frabeschin, trat am 21 März zusammen und nahm von den ihm durch den Minister unterbreiteten Schriftstücken Kenntniß. Boulanger traf an demselben Tage in Paris ein.

Das Ergebniß der Ersatzwahl im Aisne-Departement ist Boulanger ziemlich günstig, er hat von 1000 abgegebenen Stimmen 45 000 erhalten und kommt mit dem Candidaten der Radicalen, Dramet, welcher 25 800 Stimmen erhielt, zur Stichwahl. Der Rest der Stimmen fiel auf den Conservativen Lamarzelle. Im Departement Beaches zu Rhône wurden für Boulanger mit einer 1000 Stimmen abgegeben, während Zeit Brat mit großer Mehrheit gewählt wurde. Mehrere Blätter sind der Meinung, daß die Wahl im Aisne-Departement der Regierung und Kammer zur Warnung dienen möge. Der „Temps" glaubt nicht, daß die Wahlen Boulanger's und Zeit Brat's Lander Boulangisten oder Revolutionäre sind, aber in beiden Departements sind noch andere Candidaten vorhanden, welche jede Gelegenheit eifrig benutzen, um ihren Unzufriedenheit Ausdruck zu geben. Die Mehrheit allein könne eine Regierung des bestehenden Zustandes verantworten, doch sei es zweifelhaft, ob in der gegenwärtigen Kammer eine solche Mehrheit vorhanden sei. Der „Temps" schließt mit der dringenden Aufforderung an die Nation, endlich wieder die Herrschaft über sich selbst zu gewinnen.

Proceß Wilson. — Der Appellhof hat das Urtheil erster Instanz, welches Wilson zu mehrjähriger Gefängnißstrafe verurtheilte, aufgehoben und auf Freisprechung erkannt. Dadurch ist der öffentlichen Meinung Genüge geschehen, zugleich aber dafür gesorgt, daß die Gerichtsverhandlungen gegen Wilson, daß man die Handlungsweise Wilson's tadelnswerth findet.

Aus dem englischen Parlament. — In der Sitzung des Unterhauses erfolgte am 19. März die Annahme gleich wichtiger Gesetzentwürfe in erster Lesung, durch welche in England und Wales Lokalregierungen hergestellt werden sollen. Nach dem Antrage des Abgeordneten Ritchie, des Präsidenten des Comité der Lokalregierung, sollen Grafschafts- und Distriktsräthe mit ausgedehnten Befugnissen für die Lokalverwaltung auf allen Gebieten gebildet werden. Zur Aufrechthaltung derselben gehören die lokalen Steuerschen, die Unterhaltung von Wegen und Straßen, die Einrichtung von Armenschulen, die Ernennung der Friedensrichter in Waldbezirke für das Parlament. Die Polizeiverwaltung liegt in den Händen eines Ausschusses, der vom Grafschaftsrath und den Aldermen desselben ernannt wird. Die Wahl der Grafschaftsräthe erfolgt direct; die zuerst gewählten Räthe bleiben drei Jahre in ihrer Stellung, dann tritt die Hälfte der Mitglieder zurück, und die verbleibenden sowie die neu zu wählenden bleiben sechs Jah..

im Amt. London wird als eigene Grafschaft mit einem Lord-Lieutenant, besonderen Magistratsbehörden und einem Grafschaftsrath eingerichtet, die Polizei in London verbleibt unter dem Minister des Innern.

Dagegen lehnte das Oberhaus an demselben Tage den Antrag Rosebery's auf Einsetzung eines Ausschusses zur Berathung einer Reform des Oberhauses mit 97 gegen 50 Stimmen ab. Im Laufe der Berathung erklärte der Ministerpräsident Lord Salisbury, daß er eine Verstärkung des Oberhauses durch lebenslängliche Mitglieder gutheißen würde, daß es jedoch gefährlich sei, den Grundsatz der Erblichkeit der Mitglieder abzuschaffen. Wenn Lord Rosebery einen Gesetzentwurf einbringen wolle, so werde ihn die Regierung prüfen.

In der Unterhaussitzung vom 21. März wurde die von Parnell beantragte Novelle zum Wohngesetz, welche eine Ermäßigung der rückständigen Pachtzinsen und die Verhinderung der Exmissionen bezweckt, mit 328 gegen 243 Stimmen abgelehnt, dagegen der von der Regierung gebilligte Antrag Powell William's, welcher die Verschuldung der Schalen der Pächter in einem solchen Gesetzentwurf verlangt, mit 320 gegen 230 Stimmen angenommen.

Rumäniens auswärtige Politik. — In Beantwortung einer Interpellation über die auswärtige Politik Rumäniens wies der Ministerpräsident Bratiano in der Sitzung der Deputirtenkammer vom 22. März jeden Gedanken an die angeblich beabsichtigte Gründung eines rumänisch-bulgarischen Kaiserreiches zurück, fügte aber hinzu, daß die Regierung sich die weitere Entwickelung der Armee angelegen sein lasse. Wenn die Regierung den Frieden wolle, müsse sie auch die Rechte Rumäniens zu schützen im Stande sein, das Land müsse beweisen, daß das Gefühl der nationalen Erniedrigung alle seine Kräfte in Anspruch nehme.

Organisation der politischen Polizei der Schweiz. — Nationalrath und Ständerath in Bern bewilligten am 20. und 22. März einstimmig den vom Bundesrath für eine bessere Organisation der politischen Polizei geforderten Credit von 20 000 Frs. Der Bundesrath Droz gab bei der Berathung im Nationalrath die Erklärung ab, es sei ein Irrthum, wenn man glaube, daß die hauptsächlichen Anhänger der Umsturzes und Anarchie auf schweizerischem Gebiet beliebete Agenten der deutschen Polizei seien. Die Enthüllungen des Polizeihauptmanns Fischer hätten nicht die im deutschen Reichstage zur Sprache gebrachten Thatsachen zu Tage und Licht gebracht. Die Zeitungen hätten schon Ende December und Anfang Januar über die Umtriebe von Schneider und Hause ausführliche Angaben gebracht, die den Zeitungen von den socialistischen Genossen geliefert worden, nachdem sie zuvor die besten Stücke ausgesucht und dann erst der Polizei angezeigt haben. Der Bundesrath habe der deutschen Gesandtschaft diese Thatsachen mitgetheilt, sodaß sie zu seiner Kenntniß gelangt waren. Polizeidirector Fischer habe demnach nicht mit irgend welchen diplomatischen Dienstes verstoßen, als er jene bekannte amtliche Erklärung abgab, sondern er habe auch die diplomatischen Acten der schweizer Regierung beeinträchtigt, indem er der deutschen Behörde Anlaß gab, sich thatsächlich geheimer einem Beamten der schweizer Polizei zu bedienen.

Eine der kostbarsten Rechte der schweizer Souveränetät sei das Asylrecht. Von jeher habe die Schweiz ihr Haus politischen Flüchtlingen freigehalten, wenn auch aus Sympathie für ihre Personen und Ansichten, sondern aus Menschlichkeit. Oft habe sich die Schweiz dadurch Feinde gemacht, ja es sei dies bekanntlich die eigentliche Ursache der Schweizerkriege, die sie seit dem Jahre 1815 mit Nachbarmächten hatte. Aber die Schweiz habe immer an ihrem Rechte als souveräner Staat festgehalten, und sie werde in Zukunft in demselben Sinne handeln.

Ferner habe die Untersuchung vom Jahre 1885 sowie spätere Untersuchungen weiterhin erwiesen, daß schweizer Bürger als bezahlte Agenten oder sonst an den gegen die innere oder äußere Sicherheit des Landes gerichteten Umtrieben sich betheiligt haben. Diesen Letzteren gegenüber sei kein Gesetz vorhanden gewesen, ihre Liste könne aber aufgestellt werden. Der dem Nationalrath vorliegende Antrag bedeute eine bessere Ueberwachung der Bezahlter der Umsturzes.

Colonial-Angelegenheiten.

Die Evangelische Missionsgesellschaft für Ostafrika erhielt die Nachricht, daß der Sultan von Sansibar nunmehr an den Missionar Kreiner ein am Hafenausgang von Dar-es-Salaam gelegenes Grundstück von 5 Hektar auf 100 Jahre verpachtet hat, auf welchem sich zahlreiche Kokospalmen befinden. Dort wird unverzüglich mit dem Bau eines Missionshauses begonnen werden. Der englische Consul hat von den Knaben, welche auf See einem Sklavenschiffe abgenommen worden waren, jetzt der evangelischen deutschen Mission zur Pflege und Erziehung übergeben. In Sansibar steht ja für die Evangelische Mission ein größeres Haus gemiethet, das zum Krankenhause bestimmt ist. Die beiden Diaconissinnen Marie Reusch und Auguste Oetzen werden baldmöglichst in Bagamoyo eintreffen. Auf Anregung des deutschen Consuls ist ein Botanisirgarten für das Krankenhaus zusammengetreten. Mit den Sammlungen zur Ausstattung dieses Hospitals und zur Vervollständigung eines allen Anforderungen der Wissenschaft und der Technik entsprechenden Museums wird eifrig fortgefahren.

Die Anfang 1886 nach Kaiser-Wilhelms-Land auf Neuguinea abgesandte wissenschaftliche Forschungsexpedition ist nach Ablauf der geschlossenen Verträge aufgelöst worden. Dr. Schrader, Assistent der Sternwarte in Hamburg, hat bereits Ende November, Dr. Hellwig aus Dresden und Dr. Schneider aus Berlin bald Ende December die Rückreise von Friedrich-Hafen aus angetreten.

In Sansibar sind zu Ende Februar die 12 Mitglieder der bairischen katholischen Missionsgesellschaft angekommen, um in Ukerewe die Mission zu beginnen. Dieselben gehören bekanntlich den Benedictinerorden an.

„Deutsche Arbeit in Afrika." — Ein im Verlage von A. A. Brockhaus in Leipzig unter vorstehendem Titel erschienenes Buch von Hermann Soyaux faßt die Erfahrungen des sogenannten Forschers, welche derselbe während eines beinahe gebirgigen Aufenthaltes im tropischen Afrika gesammelt hat, zusammen und übergibt sie der Oeffentlichkeit, um aufzuklären und anzuregen in weitlichen Denken und Lenken und Handeln und so mitzuarbeiten an dem Aufbau eines deutschen Colonialreiches. Das Buch zerfällt in sieben Kapitel, welche, von den geographischen und naturwissenschaftlichen Kenntnissen über Deutsch-Afrika ausgehend, die Kulturmachung desselben durch Anlegung von Pflanzungen und Ansiedlung der Eingeborenen behandeln. Als Ausfuhrproducte werden in einem besonderen Kapitel folgende genannt: Palmöl und Palmkerne, Kautschuk und Ebenholz, Rothholz, Camwholz, Kopalharz, Orseille (zur Anfertigung von Farben und Tropfen) und die Kolanuß. Diese Producte nennt Soyaux Sammelproducte und reiht ihnen als Kulturmassenproducte an: die Getreide, den Reis, die Kaffee, Thee, Cacao, Tabak, Baumwolle, Zuckerrohr, Mais. Für Pflanzungsanlagen empfiehlt er die Oelpalme, die Kokospalme, die Kautschuk liefernden Gewächse, den Ebenholz-, Gummi- und Kolanussbaum, ferner als Nutzholzbäume für Waldbau die westafrikanische Gummibaumart, welche das afrikanische Teakholz für den Schiffbau liefert, die Chlorophora excelsa, die Nimmapo sp., zwei bekannte dauerhafte Holzarten. Damit ist aber die Reihe der afrikanischen Pflanzenproducte lange nicht erschöpft, der Leser wird erstaunen über den Reichthum derselben, welchen der Verfasser vor ihm ausbreitet. Das Buch enthält eine große Fülle interessanten Materials, welches Jedem nur zu empfehlen ist, als es die Frucht eigener langjähriger Erfahrungen des Verfassers ist.

Mannigfaltigkeiten.

Hofnachrichten.

Ueber das Befinden des Deutschen Kaisers verlautet die „Norddeutsche Allgemeine Zeitung", daß die Nacht zum 24. März zumeist durch Husten gestört war, der Auswurf aber geringer ist. Die Aerzte erwarten sämmtlich den Eintritt wärmerer Witterung, damit dem Kaiser der Genuß seiner Luft gestattet werden kann, die er sehr entbehrt.

Ueber das Befinden des Königs von Württemberg lauten fortgesetzt günstige Nachrichten aus Florenz an. Selbstverständlich muß der König sich der größten Schonung auferlegen. Wahrscheinlich wird er sich für eine Zeit lang noch weiter nach den Süden begeben, voraussichtlich nach Neapel.

Die Herzogin Maria Josepha, Gemahlin des Herzogs Karl Theodor in Bayern, wurde am 23. März im Schlosse zu Tegernsee von einem Prinzen entbunden.

Der König von Sachsen ist am 24. März abends von Dresden nach Riva am Gardasee abgereist, wo sich die Königin befindet.

Bei der Gymnasialprüfung der Prinzen Johann Georg und Max von Sachsen unterzogen Examen sich am 21. März im Palais des Prinzen Georg zu Dresden in Gegenwart des Königs und des Königs sowie des Cultusministers Dr. v. Gerber statt. Der Minister beglückwünschte die jungen Prinzen zu den glänzenden Gesammtergebnissen des Examens und gab der Ueberzeugung Ausdruck, daß ihre Leistungen die erlangte Reife für den Besuch der Hochschule vollkommen bewiesen hätten.

Der Großherzog von Oldenburg ist am 18. März von Berlin in Dresden eingetroffen und am 21. von da nach Oldenburg abgereist.

Prinz Christian zu Schleswig-Holstein hat sich von Berlin über Frankfurt a. M. nach Wiesbaden begeben, um seinen Augenleidens wegen den Rath des Dr. Lagerlöf einzuholen.

Die Prinzessin Clementine von Sachsen-Coburg ist am 23. März von Sofia abgereist und traf am 24. in Wien ein.

Die Königin Victoria von England hat am 21. März ihre Reise nach Florenz in Begleitung der Prinzen und der Prinzessin Heinrich von Battenberg angetreten. Die Ankunft der Königin in Florenz erfolgte am 24.; auch der Herzog und die Herzogin von Coburg trafen dort ein.

Der Großfürst und die Großfürstin Wladimir von Rußland sind am 24. März von St. Petersburg abgereist, um sich nach Paris zu begeben.

König Karl von Rumänien ist am 21. März früh von Berlin in Wien angekommen und in der Hofburg abgestiegen, die Königin traf am 22. von Neuwied, wohin sie sich von Berlin begeben hatte, in Wien ein. Das Königspaar hat am 23. März von Wien die Rückreise nach Bukarest fortgesetzt.

Der Kronprinz von Griechenland, welcher sich in den Trauerfeierlichkeiten nach Berlin begeben hatte, wird nicht nach Leipzig zurückkehren, sondern zunächst an den Uebungen des preußischen Gardecorps theilnehmen und hierauf seine Studien in Heidelberg fortsetzen.

Aus Christiania wird berichtet, daß dem Prinzen Oskar, dem mit Frl. v. Wangel vermählten zweiten Sohne des Königs von Schweden, unter dem Namen Prinz Oskar Bernadotte der Uhrengrad als Major in der norwegischen Artilleriebrigade verliehen worden ist.

Personalien.

Kaiser Friedrich hat seinen Hofstaat gebildet. Oberhofmarschall ist Graf Hugo v. Radolin-Radolinski, Hofmarschall Major Frhr. v. Lyncker geworden. Oberstallmeister der Kaiserin wurde der Kammerherr Graf Wolf Burchard Seckendorf, Oberhofmeisterin die Fürstin Hatzfeld-Trachenberg. Der Chef. Gebeimrath Graf Heinrich v. Redern ist von der Leitung als Chef Generalintendanz enthoben und der bisherige Oberhof- und Hausmarschall Graf v. Perponcher-Sedlnitzky zum Chef-Generalkämmerer ernannt worden.

Der Deutsche Kaiser ernannte den Generallieutenant Mischke unter Belassung in seinem Verhältniß als Inspecteur der Kriegsschulen zu seinem Adjutanten.

An Stelle des zurückgetretenen Landesdirectors Wehr wurde Landrath Jäkel in Strassburg zum Landesdirector von Westpreußen gewählt.

Der Historiker Prof. Dümmler in Halle hat die Leitung der „Monumenta Germaniae historica" übernommen.

Der Kaiser von Oesterreich ernannte den Kronprinzen Rudolf zum General-Inspector, um der Infanterie als Hauptwaffe des Heeres den Grund besonderer Fürsorge zu geben. Zum Beschützer der 2. Armeecorps und commandierenden General von Wien wurde Feldmarschall-Lieutenant Baron v. Kuhn, bisher Commandant des 9. Corps, und zum Commandanten des letzteren Feldmarschall-Lieutenant Graf Pejacsevich ernannt.

Dem Dichter Robert Hamerling in Graz, der am 24. März seinen 57. Geburtstag feierte, wurde bei dieser Gelegenheit von den zahlreichen in seiner Heimathstadt und Schriftstellerinnen eine herzliche Glückwunschadresse gesendet nebst einer die Büste Hamerling's darstellenden kleinen Bronzestatue, welche der deutsche Bildhauer Hans Brandstätter geschaffen hat.

Preisausschreiben.

Die Harmoniegesellschaft zu Arendsee i. A. eröffnet eine Preisbewerbung zur Erlangung von Entwürfen für einen Lese- und Musikverein und setzt den beiden besten Arbeiten Preise von 500 und 300 ℳ aus. Der Jury gehören Prof. Bürck in Karlsruhe und der Architekten Boer und Junkelhöst in Freiburg an. Einlieferungstermin ist der 15. April d. J.

Die Redaction der „Allgemeinen Brauer- und Hopfenzeitung" hatte bekanntlich einen Preis von 1000 ℳ für die beste „Geschichte des Hopfenbaues" ausgesetzt. Von den Preisrichtern (Ing. C. Pott in München, Dr. C. Krauß in Kaiserslautern und Pfarrer Franklein in Ehenried) ist eine von C. Jeschwitz in Wien eingereichte Schrift einstimmig zur Prämiirung vorgeschlagen worden. Die Schrift gelangt in der „Allgemeinen Brauer- und Hopfenzeitung" zum Abdruck.

Von der Gesellschaft für die Errichtung eines Gerhart-Denkmals in Neurode ergeht an Architekten und Bildhauer die Aufforderung zur Betheiligung an einer allgemeinen Preisbewerbung. Die Wahl zwischen einem vorwiegend architektonischen oder plastischer Aufbau bleibt den Künstlern anheimgestellt. Die Einlieferung der Entwürfe hat bis zum 1. November d. J. zu erfolgen. Auf die fünf besten Arbeiten sind fünf Preise von 1500 bis 1200 Mark ausgesetzt. Die weiteren Bedingungen für die Concurrenz werden auf Anfrage an den Secretär der Gesellschaft, Ida Trautmann, Neurode, mitgetheilt.

Festkalender.

Zum Andenken an den Dichter Joseph v. Eichendorff, dessen hundertjähriger Geburtstag auf den 10. März d. J. fiel, fand am 13. März abends in Dresden eine Gedächtnißfeier im Saale des Gewerbehauses statt, die vom dortigen Männergesangverein veranstaltet war unter Mitwirkung des Schauspielers R. Waltemüller Tutor, welcher die Ansprache auf den gefeierten Dichter und Romancier hielt, der Hofschauspielerin Janik, der Concertsängerin Frau Müller Hahn und der Gewerbekapelle.

Vereinsnachrichten.

Die Generalversammlung des Deutschen Fischereivereins, welche am 14. März zu Berlin zusammentrat, fand selbstverständlich unter dem Eindruck der hochbedeutenden Ereignisse der letzten Zeit und war mit Fürsten stark besucht. Der Vorsitzende, Kammerherr v. Behr auf Schmolsin, wies in seiner Eröffnungsrede darauf hin, daß es sich nicht gezieme, in dem Augenblick, da das deutsche Volk in tiefer Betrübniß vor der Bahre des verblichenen Kaisers stehe, über den Stand des deutschen Fischereiwesens zu berichten. Trotzdem habe man die Abhaltung der Generalversammlung für geboten erachtet, da einmal Vorgenommenes die Neuwahl des Präsidiums und Ausschusses vorgenommen werden muß, und da es andererseits fraglich erscheine, ob der Verein sich noch ferner des Protectorats des jetzigen Deutschen Kaisers, der 10 Jahre hindurch als Kronprinz Protector desselben gewesen, werde erfreuen dürfen. Er schlage vor, an den Kaiser die Bitte um fernere Uebernahme des Protectorats zu richten. Demgemäß wurden Vorstand und Ausschuß wiedergewählt und an den Kaiser ein Glückwunschtelegramm zu senden beschlossen. Unterkantonnirende Dr. Marcard, der auf Sylt Fischereiverhältnissen sein Amt in Vereinsangelegenheiten niedergelegt hat, wurde zum Ehrenmitglied des Vereins ernannt.

Der unter dem Protectorat der Erzherzogin Maria Theresia stehende patriotische Frauen-Hilfsverein für Niederösterreich in Wien zählt jetzt einschließlich der Zweigvereine 4879 Mitglieder und vermag im Kriegsfall mehr als 1000 Mann nebst Officieren sowie in freiwilligen Sanitätsanstalten als auch in Privatspitälern unterzubringen. Die betreffende Organisation erfordert nunmehr vollständig durchgeführt. Der Vermögensstand beläuft sich auf 62 843 fl.

In der in Berlin lange schon als Bedürfniß empfundenen Errichtung einer Preß-Vereinsbank beabsichtigt man jetzt durch Eröffnung einer Actiengesellschaft seitens der betheiligten Kreise zu gelangen. Für den Anfang eines Grundstocks in der Taubenstraße und den Bau selber, zu dem ein Plan von den Architekten Kayser und v. Großheim vorliegt, sind 2 500 000 ℳ als erforderlich veranschlagt. Davon sollen durch 4 ℳ durch Zeichnung in Kreise der Betheiligten, 1 600 000 ℳ durch eine verzinsliche Anleihe aufgebracht werden.

Die Versammlung Deutscher Armenpfleger wird in diesem Jahre Ende September in Karlsruhe abgehalten werden. Auf derselben sollen verhandelt werden die hauswirthschaftliche Ausbildung der Mädchen des Volkes, die Volkspflege in Anstalten oder Familien, die Pflege unbemittelter Genesender, die Wohnungsnoth der Armen und die Behandlung der Trunksucht durch die Organe der Gemeinde-Armenpflege und der Vereinswohlthätigkeit.

Behufs Verwirklichung der Gründung des lenkbaren Luftschiffes von Hermann Wahlmüll ist am 19. Februar der Patriotische Verein für Luftschiffahrt zu Berlin gegründet worden, dem zunächst 70 Mitglieder beitraten, und für den bisher 12 000 ℳ außer den regelmäßigen Beiträgen gezeichnet wurden. Mitglied kann jeder unbescholtene Deutsche werden durch Einsendung eines Eintrittsgeldes von mindestens 3 ℳ an den provisorischen Schatzmeister, Bankier Hahn, Berlin, Tellowerstraße 42.

Stenographie.

Ein 280 Seiten starkes, sauber ausgestattetes „Stenographisches Wörterbuch" (Stolze-Gabelsberger) liegt uns von Joseph Schrey (Stern, Braumüller) vor. Dasselbe gibt die Schreibweisen der wiener Schule von gegen 12 000 Worten, führt aber in Klammern auch die in angeführte 10 Proc. der Fälle abweichenden derselben Schreibweisen an und wird überall den eingebürgerten Stenogrammen ein wohlmeinendes Urtheil bieten. Abgesehen von diesen Eigenthümlichkeiten besitzt die Gabelsberger'sche Schule ähnliche Werke bereits von K. Förder (1869), A. Kreyßlmayr (1869), Lechermayer (1880), A. Zeiler (1882 u. 1883), A. Faulmann (1887 u. 3. u. a.

Die „Oesterreichischen Blätter für Faulmann'sche Stenographie" bringen in jeder Nummer das Bild und die Lebensbeschreibung eines hervorragenden Stenographen, und zwar bisher die von Karl Faulmann, Franz Ritter, Karl Heidbrinker und Adolf Berger.

Von F. Stavemann liegt uns ein „Lehrbuch der Neu-Stolze'schen Stenographie" (Berlin, J. Feierlag) vor, das in erster Linie zum Gebrauch in kaufmännischen Unterrichtskursen bestimmt ist. Uns gefällt diese Art von Specialisirung, denn es liegt auf der Hand, daß ein solches Lehrbuch vor den Anforderungen eines bestimmten Schülerkreises entsprechen kann als ein Lehrbuch, das zugleich den Schülern von Gymnasien, Höhern Töchter-, Lehrerinnen- und Seminarien dienen will. Da auch die methodische Vertheilung des Stoffes gelobt ist und die Ausstattung selbst strengeren Anforderungen entspricht, empfehlen wir das Buch gern.

Aus Paris gehen uns die ersten Nummern einer „Revue internationale de sténographie" zu, die eine Reihe ganz interessanter, verschiedenen Zweige der stenographischen Thätigkeit behandelnder Aufsätze enthalten und den guten Willen, Ihr- und Ausland gleich viel und ungetheilt zu behandeln, nicht verkennen lassen.

Strike-Angelegenheiten.

In Markranstädt, Rötha, Lindenau, Schleußig und andern Orten der Umgebung Leipzigs haben die in den dortigen Kammgarnspinnereien beschäftigten Kämmereiarbeiter die Arbeit eingestellt, um höhere Löhne zu erzielen.

Unfälle.

In Bonn gerieth am Morgen des 23. März das Minoritenkloster, bestehend aus Kirche, Pfarrhaus und Schule, in Brand. Diese Baulichkeiten befinden sich in der Wachtelstraße und den Gang hinter, zu dem ein Plan von den Architekten Kayser und v. Großheim vorliegt, sind 2 500 000 ℳ als erforderlich veranschlagt. Davon sollen durch 4 ℳ durch Zeichnung in Kreise der Betheiligten, 1 600 000 ℳ durch eine verzinsliche Anleihe aufgebracht werden.

Die Versammlung Deutscher Armenpfleger wird in diesem Jahre Ende September in Karlsruhe abgehalten werden. Auf derselben sollen verhandelt werden die hauswirthschaftliche Ausbildung der Mädchen des Volkes, die Volkspflege in Anstalten oder Familien, die Pflege unbemittelter Genesender, die Wohnungsnoth der Armen und die Behandlung der Trunksucht durch die Organe der Gemeinde-Armenpflege und der Vereinswohlthätigkeit.

Behufs Verwirklichung der Gründung des lenkbaren Luftschiffes von Hermann Wahlmüll ist am 19. Februar der Patriotische Verein für Luftschiffahrt zu Berlin gegründet worden, dem zunächst 70 Mitglieder beitraten, und für den bisher 12 000 ℳ außer den regelmäßigen Beiträgen gezeichnet wurden. Mitglied kann jeder unbescholtene Deutsche werden durch Einsendung eines Eintrittsgeldes von mindestens 3 ℳ an den provisorischen Schatzmeister, Bankier Hahn, Berlin, Tellowerstraße 42.

Digitized by Google

Maria Sophie Gräfin Schlabrendorf.

Nach einer Photographie.

Maria Sophie Gräfin Schlabrendorf, geborene Gräfin Stolberg-Wernigerode, ist am 1. Juni 1765 zu Wernigerode geboren. Ihr Vater war der Graf Christian Friedrich Stolberg-Wernigerode, ihre Mutter eine geborene Gräfin Reuß-Ebersdorf. Sie ist also jetzt 100 Jahre alt. Ihr Gemahl, der Graf Schlabrendorf, starb vor einigen Jahren. Sie hat mehrere Kinder, Enkel und Urenkel, und lebt in Berlin, wo sie sich noch einer ziemlich guten Gesundheit erfreut. Ihr Gedächtniß ist noch ziemlich gut, und sie erzählt gern von ihrer Jugend, wo sie mit Goethe, Schiller, Herder, Wieland, Klopstock, Lavater, Jacobi, Matthisson, Gleim, Claudius, Voß, Stolberg, Reinhard, Gentz, Niebuhr, Schlegel, Tieck, Novalis, Schelling, Fichte, Schleiermacher, Hegel, Humboldt, Schadow, Rauch, Rietschel, Cornelius, Kaulbach, Overbeck, Schinkel, Gilly, Langhans, Gentz, Spontini, Zelter, Reichardt, Weber, Meyerbeer, Mendelssohn, Lortzing, Kreutzer, Lindpaintner, Marschner, Lachner, Lessing, Hildebrandt, Hensel, Devrient, Seydelmann, Iffland, Unzelmann, Fleck, Ludwig Robert, Varnhagen von Ense, Rahel, Bettina, Caroline Schlegel, Dorothea Veit, Henriette Herz, Pauline Wiesel, Elisa von der Recke, Sophie Brentano, Sophie Mereau, Caroline Pichler, Therese Huber, Amalie Imhof, Sophie Gräfin Schlabrendorf, Sophie Gräfin Reventlow, Sophie Gräfin Stolberg, Luise Gräfin Stolberg, Auguste Gräfin Stolberg, Friederike Gräfin Stolberg, Julie Gräfin Reventlow, Caroline Gräfin Reventlow, Amalie Gräfin Reventlow, Agnes Gräfin Reventlow, Auguste Gräfin Reventlow, Friedrich Leopold Graf Stolberg, Christian Graf Stolberg, Heinrich Graf Reventlow, Cristian Graf Reventlow, Friedrich Graf Reventlow, Ernst Graf Reventlow, Julius Graf Reventlow, Friedrich Graf Schlabrendorf, Gustav Graf Schlabrendorf, Wilhelm Graf Schlabrendorf, Ernst Graf Schlabrendorf, Julius Graf Schlabrendorf

Howard Pyle's "The Landing of William Penn" — Reproduced by J. Wood

Phäaxenheld Hialmar mit seiner komödiantenhaften moralischen Entrüstung, seinem prahlerischen Geschwätz über eine „Erfindung", die er aber erst machen will, und seinen hohlen Declamationen von seinem namenlosen Schmerze über das Kind, „das seinem Vaterherzen so früh entrissen", als eine bis ins einzelne hinein sauber ausgemeißelte Figur hervor. Vom Scheitel bis zur Zeh ist er einer von jenen auch in Deutschland vertretenen aufgeblasenen Nichtsthuern, die jederzeit bereit sind, sich in einer großen Scene aufzuspielen, aber auch jedesmal ebenso schnell wieder in ihre Thatenlosigkeit zurücksinken, um sich, wie der Arzt im Stücke sagt, einzuzucken in Rührung und Selbstbewunderung und Mitleid mit sich selbst. Ein tieferes Interesse können uns solche Menschen aber nicht abgewinnen; wir wenden uns vielmehr sehr bald mit Widerwillen von ihnen weg, froh, wenn wir nichts mit ihnen zu thun haben.

Ebenso unerquicklich wie „Die Wildente" sind auch die übrigen Stücke Ibsen's, „Ein Volksfeind", „Die Stützen der Gesellschaft", „Nora", „Rosmersholm" und „Gespenster". Das letztgenannte Drama gelangte vor etwa Jahresfrist im berliner Residenztheater zur Aufführung und frappirte besonders durch die außerordentliche Kühnheit und Rücksichtslosigkeit, mit der ein heikler, peinlicher Stoff hier behandelt wurde. Der Dichter stellt den Satz auf, daß wir Menschen von heutzutage alle „Gespenster" seien, d. h. daß die Sünde unserer Väter in uns „umgehe" und uns verderbe. In dem speciellen Falle des Stückes ist es der Wahnsinn, welcher sich von dem sittlich verkommenen Vater auf den Sohn vererbt. In packendster Weise schildert der Dichter, wie der Sohn infolge der ererbten Gehirnerweichung zu Grunde geht, mit genialen Strichen charakterisirt er bis in die feinsten Einzelheiten hinein diesen sowol wie seine Mutter; mit großem Geschick entwickelt er tieferschütternde Scenen; trotzdem gelingt es ihm nicht, mit den verschiedenen Episoden eine Handlung aufzubauen. Der ganze Stoff, wie ihn Ibsen darbietet, ist überhaupt kein tragischer, sondern nur ein peinlicher. In sehen, wie ein talentvoller Mann ohne seine Schuld nach und nach jämmerlich dahinsiecht, kann uns nur mit Mitleid erfüllen, uns nur tief verstimmen. Weitere Aufführungen des Stücks wurden denn auch verboten.

Die düstere Lebensauffassung des Dichters liegt wol in der Hauptsache in der vielen Noth und Entbehrung begründet, die er bis zu seinem reifern Mannesalter hinauf zu überwinden hatte. Er wurde am 20. März 1820 in dem norwegischen Städtchen Skien in Telemarken geboren, studirte nach Ueberwindung vieler Schwierigkeiten in Christiania Philosophie und Literatur und ging dann, nachdem er sich vergebens eine Existenz durch ein Wochenblatt zu gründen gesucht und dabei sich zu einem „Virtuosen in der Kunst des Entbehrens" ausgebildet hatte, nach Bergen, wo er fünf Jahre an dem von Ole Bull gegründeten „norwegischen Theater" als Dramaturg und Theaterdichter wirkte. Er schrieb in dieser Zeit alljährlich sein Stück, „Die Johannisnacht", „Das Hünengrab", „Frau Inger von Oestrot" u. s. w., romantische Dramen, von denen aber kein einziges einen tiefern Eindruck machte. Auch das „norwegische Theater" reüssirte nicht, sondern machte 1862 Bankrott, und der Dichter geriet nun in die drückendsten Verdrießnisse. Alle Versuche, sich eine literarische Stellung zu erringen, schlugen ihm fehl, sodaß seine Freunde sich bereits bemühten, ihm den Posten eines untern Zollbeamten zu verschaffen. Da bewilligte ihm endlich im Jahre 1864 das Storthing nach langem Jögern ein Reisestipendium, und nun entfloh er der Enge seiner Heimat. Später wurde das Stipendium auf Björnson's Verwendung in ein ständiges „Dichtergehalt" umgewandelt, sodaß denn Ibsen jetzt völlig sorgenfrei nur seinen dichterischen Schöpfungen leben kann. Anfangs hielt er sich in Rom nieder, dann kam er nach Deutschland und hielt sich hier abwechselnd in verschiedenen Großstädten, wie Dresden, München u. s. w., auf.

Noch steht Ibsen in der Vollkraft seines Talents; möchte es ihm gelingen, seine Verdüsterung und Verbitterung zu überwinden und aus dem Widerwärtigen und Abstoßenden zum Erhebenden und Befreienden emporzuringen. Wie es heißt, hat er dazu bereits in einem Trauerspiele „Kaiser und Galiläer", das demnächst in deutscher Uebersetzung erscheinen soll, einen Versuch gemacht. Bei seiner Fülle, seine Gestalten mit packender Lebenswahrheit vor uns hinzustellen, und bei seiner vollständigen Beherrschung der theatralischen Technik würde er dann gewiß noch zur lichten Höhe des wahrhaft großen Dichters gelangen.

Ludwig Salomon.

Die gegenwärtige Residenz Kaiser Friedrich's.

Das Schloß zu Charlottenburg, in welchem Kaiser Friedrich III. gegenwärtig sein Hoflager genommen, hat sich trotz seiner Größe den Charakter als Landsitz gemüthlich bewahrt.*) Das Innere desselben birgt Kunstgegenstände und Erinnerungen von namhaftem Werth und historischer Bedeutsamkeit, die im allgemeinen wenig bekannt sind. Dazu gehören die alten Barockdecorationen, die von Schlüter's eigener Hand herrühren und sich in harmonischer Weise in den architektonischen Stil einfügen. Die etwas später von Frhr. v. Cosander, dem Baumeister König Friedrich's I., decorirten Räume zielen auf derbere Effecte hin, weisen aber gleichwol viele originelle Einzelheiten, namentlich künstlerisch vollendete Schnitzereien, auf. Knobelsdorf, der Vertraute König Friedrich's II., brachte im obern Geschoß des nördlichen Flügels die Goldene Galerie an, die zu den Perlen der Rococozeit gehört. Die von Cocceji sehr prunkvoll ausgestattete Schloßkapelle wurde bei der Vermählung des Kronprinzen Friedrich Wilhelm im Jahre 1706 eingeweiht; auch die Decke der originellen Porzellankammer rührt von Cocceji her. Der südliche Schloßflügel enthält die von dem jetzigen Herrscher bewohnten Lokalitäten, welche in aller Eile und ohne Aufwand zu behaglich eingerichteten Wohnräumen verändert worden sind.

Einen Lieblingsaufenthalt des Kaisers bildet die Orangerie, ein geräumiger, treibhausartiger Saal, der durch Lufthezung und Wasserdämpfe warm und feucht gehalten wird, und in welchem die Blüten und Blätter der alten, wohlgepflegten Orangenbäume ihren Duft ausströmen. Mit Rücksicht auf die Nothwendigkeit, den größern Theil des Gefolges sowie die fremden Aerzte im Schlosse selbst unterzubringen, bewohnen die drei Töchter des Kaiserpaars gegenwärtig das ehemalige kronprinzliche Palais in Berlin. Die für die Repräsentation vorhandenen Räume sind im ganzen beschränkt und gestatten nur kleinere Empfänge abzuhalten, Audienzen zu ertheilen und Meldungen entgegenzunehmen.

Die Räume, welche dem Kaiser Friedrich zum Aufenthalt dienen, sind mit größter Einfachheit ausgestattet. Den Hauptgegenstand des Arbeitszimmers des Monarchen bildet wol der Schreibtisch, von dem aus gegenwärtig die Geschicke der Nation geleitet werden. Der Schreibtisch ist ein einfacher Tisch, welcher mit Actenstücken und Briefschaften übersäet ist. In der Mitte neben dem Schreibzeug steht eine Reisenecessaire mit Etuisgehäuse. Es fehlen aber auch nicht die Veilchen und Maiglöckchen, welche, zu zierlichen Sträußen gebunden, darüber gestreut sind. Links neben dem Schreibtisch steht ein neues, aber ebenso einfaches, hohes Schreibpult, vor dem ein gewöhnlicher neuer Drehsessel sich befindet. Auf diesem Pult liegen ebenfalls Papiere und Briefschaften sowie die zum Gedankenaustausch des Kaisers dienenden weißen Zettel. In dem Kamin lodern hell und lustig die Flammen und verbreiten eine behagliche Wärme durch das große Zimmer, das mit Sofas, Tischen und Stühlen in modernem Geschmack besetzt ist. Das Schlafzimmer des Kaisers liegt etwas entfernt von dem Arbeitszimmer und ist ebenso einfach ausgestattet. Das große breite Bett deckt kein Baldachin; eine einfache weiße Decke ist über dasselbe gebreitet; auf einem Tisch liegen auf weißer Marmorplatte die Orden des Herrschers. An das Schlafzimmer schließen sich die Toilettenzimmer an und hieran das lange, etwas schmale, mit hohen Schränken ausgestattete Garderobezimmer; in diesem sind auch die Lieblingshunde des kaiserlichen Herrn, zwei Windspiele, untergebracht. Den Thieren scheint die behagliche Wärme nicht recht zuzusagen; die prächtige Sonne Italiens scheint ihnen besser gefallen zu haben; denn sie verkriechen sich noch zu gern in den großen mähligen Fußsack, der ihnen als Lager und gleichsam als Hütte dient. Hinter dem Garderobezimmer kommt zunächst das Zimmer des Dr. Hovell, dann erst das des englischen Arztes Mackenzie. Die elektrische Leitung ist nunmehr so ziemlich fertiggestellt und verbindet alle Zimmer, namentlich auch die der Aerzte, mit den Wohnräumen des Kaisers. Ein Krankenwärter des Professors v. Bergmann hält bei dem Kaiser meist die Nachtwache.

Zu den jüngsten Reminiscenzen, welche das Kaiserpaar mit Charlottenburg verknüpfen, gehört die Erinnerung an die an dem Hochzeitstage (dem 25. Januar) 1885 veranstaltete Schlittenfahrt mit Fackelbeleuchtung nach dem charlottenburger Schloß. Auf dem großen Schloßteich, der von Soldaten, die brennende Fackeln hielten, umstellt war, ergötzte man sich am Schlittschuhlaufen und nahm dann in dem Speisesaal des Schlosses ein einfaches Mahl ein.

*) Ueber die Geschichte und das Aeußere des Schlosses s. den Artikel in unserer Nummer.

Todtenschau.

Dr. Salomon Abendana Belmonte, Rechtsanwalt in Hamburg, seit 1833 Leiter der Firma J. F. Richter und der „Hamburger Reform", 1842 geboren, † daselbst am 19. März.

Ernst Bäumler, Königl. Oberbergrath a. D., früher Director der Königs- und Laurahütte, dann Mitglied des Direktorat Oberbergamts, jetzt seit einer Reihe von Jahren Centraldirector der Prinz Eisenbahn-Gesellschaft und Verwaltungsrath der Oesterreichischen Creditanstalt, 1827 zu Kielce geboren, † in Wien am 19. März.

Cochius, Corvettenkapitän, Commandant der kaiserlich brasilischen Kreuzercorvette Sophie, einer der tüchtigsten und begabtesten Officiere der brasilischen Marine, der am 27. October 1884 während der Strandung der Brigg Undine an der südlichen Küste im Augenblick der höchsten Gefahr ein dreifaches Hoch auf den Kaiser ausbrachte, in das seine Seeleute begeistert einstimmten, † in Herzfang am 16. März.

Dr. Ferdinand Escherich, Kreismedicinalrath a. D. in Würzburg, durch seine literarische Thätigkeit auch in weiteren Kreisen bekannt, † daselbst am 21. März, 73 Jahre alt.

Dr. med. Franz Xaver v. Gietl, Königl. bairischer Geheimrath und ordentlicher Professor an der medicinischen Facultät der Universität München, Leibarzt der verstorbenen Könige Max und Ludwig II., einer der ältesten und verdientesten Aerzte Münchens, der während verschiedener Choleraepidemien eine aufopfernde Thätigkeit entfaltete, am 27. August 1803 geboren, † in München am 20. März.

Franz Ida Gärtner, geborene v. Buch, die Gattin des bekannten Bühnenschriftstellers und Schauspielers, früher selbst eine geschätzte Schauspielerin, † in Hamburg.

Dr. C. W. Hamburger, Sanitätsrath, Badearzt und Staatsrath von Franzensbad, um das Emporblühen dieses Curortes verdient, † in Wien am 22. März.

Hassan Pascha, ein Sohn des frühern ägyptischen Chedive Ismail Pascha, eine Zeit lang Officier der Garde-Dragonerregimenter in Berlin, im südlisch-russischen Kriege der Verfehlendste des egyptischen Hülfscorps, ist in Konstantinopel am 21. März.

Kasimir v. Jaroschewski, Mitglied des preußischen Abgeordnetenhauses für den Wahlkreis Mogilno-Gnesen-Wongrowitz, Kreisrichter a. D., als polnischer Geschichtsforscher und Publicist bekannt, † in Posen am 24. März.

Christopher D. Memminger, ehemaliger Finanzminister der Conföderirten der Südstaaten der Union, am 7. Januar 1803 in Württemberg geboren, † in Charleston am 6. März.

Jean Marie Napol. Desiré Nisard, französischer Literaturhistoriker und seit 1850 Mitglied der pariser Akademie, nacheinander Chef der Abtheilung der schönen Wissenschaften im Unterrichtsministerium (1837), Professor am Collège de France (1843), Director der Normalschule (1845), zuletzt Oberaufseher des höhern Unterrichts (bis 1876), am 20. März 1806 zu Châlon a. d. Saône geboren, † in Paris am 26. März.

Anton Kalthoffer, Geschichtsmaler in Wien, † daselbst am 22. März, 63 Jahre alt.

Dr. Rosenstock, Director der Samsonschule in Wolfenbüttel, der sich in der gelehrten Welt einen angesehenen Namen erworben hatte, † in Metz, 60 Jahre alt.

Gustav Moritz Schäfer, Verlagsbuchhändler in Leipzig, der Verleger der „Neuen Bahnen", des Organs des Allgemeinen Deutschen Frauenvereins, † daselbst zu Ende der dritten Märznacht.

Clemens v. Schebel, Königl. bairischer Generallieutenant z. D., † in München am 19. März im Alter von 86 Jahren.

Joseph Schlosser, Hofopernsänger in Mannheim, † daselbst am 18. März im 73. Lebensjahre.

Ferdinand v. Schmid, unter dem Namen Dranmor als Dichter bekannt, bedeutender Lyriker, der Kraft und Tiefe der Empfindung mit gereiftem Denken und ungewöhnlicher Gedrungenheit des rhythmischen Ausdrucks verband, lange Jahre Syndikus (Chef eines Großhandlungshauses in Rio de Janeiro, auch Verfasser zweier Werke über brasilianische Zustände, am 22. Juli 1823 zu Mure im Canton Bern geboren, † in Bern am 19. März.

Friedrich Trölsch, Gemeinderath, Chef der angesehenen Firma Trölsch u. Hartelmann zu Weißenburg a. S. (Bayern), von 1855 bis 1863 Abgeordneter zum bairischen Landtag, † daselbst am 18. März.

Anton Weiß Ritter v. Weißenhamm, Hofrath, Stellvertreter des Polizeipräsidenten von Wien, der seit mehr als einem Vierteljahrhundert an der Spitze der dortigen Staatspolizei stand, am 30. August 1824 zu Pottendorf geboren, † in Wien am 20. März.

Briefwechsel mit Allen und für Alle.

(Brandne Anfragen werden nicht berücksichtigt.)

Dr. D. J. in Hüsdteg. — Die Klage durch die Tageblätter gegangener Meldung von einem 134jährigen polnischen Landgutsinsassen dürfte somit ihre Erledigung auf Erkundung. Thatsächlich handelte es sich nur um den vom Standesamte erforschten Taufschein eines längst Verstorbenen Namens Wasnitzel aus dem Jahre 1744. Aber auch der im Februar wegen seines 130. Geburtstages von der Oeffentlichkeit beschwindete Hofrath Tolle ist noch keineswegs der älteste Mensch der Negerwelt, sondern diese Würde gebührt dem hier abgebildeten, im

Marcus Jordan, 109 Jahre alt.

October 1778 zu Skoda in Westfalen geborenen, also jetzt im 110. Jahre stehenden Hrn. Marcus Jordan zu Fürstenau. Gelernter Schiffszimmerer, stand er noch bis vor kurzem der nun seinen Söhnen übergebenen, weitverzweigten Fabrik dieser Branche vor. Nur etwas schwerhörig geworden, besitzt er noch volle, gesunde Zahnreihen und ist starke Esser, daß er täglich die Heizung ohne Hülfe lieft. Ebenso geht er täglich mindestens seine zwei Stunden allein spazieren, weiß auch auf früheren Reisen mit ungewöhnlichem Gedächtnisse zu erzählen. Zweimal nimmt er Speise und Trank, wenn auch in bescheidenem Maße, zu sich, bedarf bis ganz kürzlich an und aus und selten mehrerwochen von 9 Uhr abends bis 8 Uhr morgens. Von Dörrer und Kaffeetrinken weiß er nichts, insbesondere er sich dem Magen verdrehen zu haben glaubt. Is früher er ohne Mittag seine volle 24 Stunden lang. Als der Mennoniten der neuen Ansiedelung gilt nicht mehr der Zeitgenosse A. Beisl's, Ad. Ganz, mit 136, sondern der am 6. December 1670 zu Rollon in Poolshire geborene, 169 Jahre alt gewordene Schäfer H. Jenkins.

Ahrell N. in Memel. — „Big-Ben" heißt die große, geschichtlich berühmte Glocke im Uhrthurm des Westminsterpalastes in London. Ihren Namen hat sie von dem damaligen Commissarius der öffentlichen Bauten Sir Benjamin Hall erhalten; ihr Gewicht beträgt 130 Ctr., der Hammer allein 12 Ctr., und ihr prächtiger Ton übertönte den furchtbaren Lärm der Straßen Londons. Sie sprang aber und mußte umgegossen werden. Die aus ihrer Masse hergestellte neue Glocke, die Saint-Stephens-Glocke, ist um 40 Ctr. leichter, die vier kleinern zum Schlagen der Viertelstunden bestimmten Glocken aber wiegen zusammen 180 Ctr. Mit dem Tone Big-Ben verglich die „Pall Mall Gazette" die gewaltige Rede des scharfen Bismarck im Reichstage vom 6. Februar, der auch in England alle Geister mächtig bewegt hat.

Mitarbeiter J. in Bünkerz. — Das Verlangt, das echte Teedbuch besitzen zu haben, kommt Dreistigkeit zu. Wie die Chemie beweist, war es bei der Belebung der Aristotelischen Philosophie und Naturkunde gleich verderblich Albertus Magnus, der ein solches im 13. Jahrhundert im Vermischungsglase zu Köln eingeschlossen hatte. Als der römische König Wilhelm von Holland zu Anfang des Jahres 1248 auf der Durchreise in Köln verweilte, gab ihm Magnus ein Fest in einem weiten Raume des Klostergartens, in welchem er bei ungewöhnlicher Wärme Frostbeulen und Eiskeime Gewächse des Winters hindurch unterhielt.

Junger Deutscher in Oesterreich. — Wie bekannt für das gestützte übersandte Gedicht keine Verwendung zu haben. Das Manuscript steht zu Ihrer Verfügung.

F. Sch. in Wien. — Die Geschichte des Mittelalters trug Ihnen bekannt sein, über die neuere Geschichte aber konnte Ihnen „Meyer's Conversations-Lexikon" bei uns Belehrung zuteil werden lassen. Die den einem ehemaligen Meiningenleiter zeugenden Kostüme, die Sie sich in Ihrer liebenswürdigen Zuschrift gegen uns geäußert zu haben glauben, bezeichnen wir Ihnen in Anbetracht Ihrer viel nicht ganz normalen Gewichtes genau.

Osterbrauch in Rumänien.

Die vorzügliche Bodenbeschaffenheit und das günstige Klima Rumäniens machen es den dortigen Landleuten möglich, ein viel mühelöseres Leben zu führen, als es den Bauern des kargen Nordens vergönnt ist. Daher sind auch die rumänischen Landleute ein gar fröhliches Völkchen, stets zu Tanz und Spiel aufgelegt; wo immer sich Gelegenheit dazu bietet, feiern sie ihre Feste. Viele dieser Feste stehen im Zusammenhang mit dem alten Naturdienste, und da die Rumänen viel auf äußere Erscheinung geben, und schöne, reiche Trachten aufzuweisen haben, so gewähren solche Feste und Spiele dem Auge des Malers und Aesthetikers hohen Genuß. Wir schildern heute unsern Lesern einen rumänischen Osterbrauch, der uns als besonders reizend erschienen ist.

Der Vormittag des Ostersonntages gibt dem rumänischen Landvolke unter den kirchlichen Feierlichkeiten hin; in den Nachmittagsstunden aber eilt die ländliche Jugend in die Eichenwälder, um dort auf dem jung begrünten Rasen der Waldwiesen das Auferstehungsfest durch ein heiteres Spiel zu feiern. Die Mädchen verwenden an diesem Tage besondere Sorgfalt auf ihren Schmuck. In das prächtige schwarze Haar flechten sie Bänder mit Münzen und zarte Frühlingsblumen, ihre neuen Jäckchen glänzen von reichen bunten Seidenstickereien, und die daraus hervorschauenden Hemdärmel sind blendend weiß. Um die zierlichen, mit Opanken bekleideten Füße schlagen die kunstreich gewebten bunten Tuchröcke. In ihrer Schürze oder in einem Weidenkörbchen trägt jedes Mädchen eine Anzahl buntgefärbter Hühner- und Gänseier. Leicht und anmuthig schreiten die schönen Mädchen dahin im muntern Geplauder mit den festlich gekleideten Burschen, die nur für sie Augen zu haben scheinen und sich wenig um das liebliche Weben des Lenzes kümmern.

Sobald ein geeigneter Tummelplatz im Walde gefunden ist, stellen sich Burschen und Mädchen in Reihen einander gegenüber auf. Dudelsackspieler oder fiedelnde Zigeuner spielen eine Tanzweise, und das junge Volk beginnt nun ein Spiel, welches Tanz und Ballwerfen in sich vereinigt. Die Mädchen werfen tänzelnd den Burschen die buntgefärbten zerbrechlichen Bälle in hohen Bogen zu, indem sie sowol beim Tanzen wie beim Schleudern eine erstaunliche Grazie entfalten. Aber auch die Burschen zeigen beim Fangen große Sicherheit, und nur selten fällt ein Osterei zu Boden; wenn das aber geschieht, dann gibt es fröhliches Gelächter und Gespött, ohne daß das Spiel dadurch unterbrochen wird. Wenn die Körbchen geleert sind, beginnt das Spiel von neuem, nur mit vertauschten Rollen, indem jetzt die Burschen die Eier schleudern und die Mädchen sie fangen.

Dieses hübsche Spiel lockt natürlich immer eine Menge nicht betheiligter Zuschauer heran; da sieht man Kinder und alte Leute im Kreise herumstehen, oft auch Damen und Herren aus den Städten. Das Spiel währt in der Regel bis zum Abend und endet dann mit dem nationalen Horatanz. T. S.

Lawinen an der Gotthardbahn.

Es war Anfang Februar, als mich Geschäfte nach Genua riefen und so mein Wunsch, einmal im Winter die imposante Gotthardlinie zu befahren, unvermuthet in Erfüllung ging. Leider aber wurde die Fahrt mehr interessant als schön. Bei meiner Abreise herrschte in dem sonst so freundlichen Zürich ein ungastliches und mit Nässen vermischtes widriges Schneegestöber, das immer dichter und hartnäckiger wurde, je weiter die Locomotive vordrang. Bis nach Göschenen hinauf war infolgedessen von der großartig angelegten Bahn nichts zu sehen, und nur aus dem dumpfer oder heller brausenden Rollen ließ sich schließen, der Zug passire eine Brücke, einen Tunnel oder einen Wettertunnel. Aber als wir dann die andere Seite des Gotthards erreichten, war nicht nur die landschaftliche Scenerie mit einem Schlage verändert, sondern auch das Wetter; tiefblau und wolkenlos wölbte sich der Himmel über die in strahlender Frühlingssonne ausgebreitete Landschaft. Hunderte von kleinern und größern Wasserfällen sprangen mit Rauschen und Tosen von den Felsen und führten den Winter hinunter ins Thal, in die Seen. „Und so wird es dann auch sein auf der Nordseite, wenn ich zurückkehre," glaubte ich mich trösten zu können.

Allein es kam anders. Die „Depression" legte sich über ganz Oberitalien, und ihr Product war ein Schneefall, wie man ihn selten erlebt haben will. Die weite Ebene, die sich schon anschickte, ihr saftes Grün zur Entfaltung zu bringen, war mit dichter Schneedecke überzogen. In Lugano mit seinem lieblichen Seebecken, an dessen Ufern sie bei meiner Hinreise schon zarter Büsche geschenkt hatten, trat der Winter noch brutaler auf, und bereits waren hier Nachrichten eingetroffen von Lawinenstürzungen infolge niedergegangener Lawinen. Von Giornico aufwärts kam der Zug in dieses Gebiet, und zu wiederholten malen fuhr er durch die großen Einschnitte, welche in die Schneemasse der auf die Linie gestürzten Lawinen hatten geöffnet werden müssen. Gefahr war für die Bahn auf dieser Seite nicht entstanden, obschon die „donnernden Gesellen" in ihrer jähen Flucht Fels und Tannen brachen. Man kennt ihre Wege, und für Vorsichtsmaßregeln war, abgesehen von den beim Bahnbau bereits hergestellten Schutzbauten, in hinreichender und ausgiebiger Weise gesorgt. Meistens waren es auch Staublawinen, welche ihr Unwesen trieben, und so gefürchtet diese wegen ihrer beim Falle erzeugten Luftbewegung sonst sind, läßt sich ihre Schneemasse, welche sich gewöhnlich auf breite Basis setzt, leicht durchschneiden.

Aber auf der andern Seite des Gotthards, im Reußthal, wo sich die gewaltigen Bergkolosse näher zusammendrängen und die vorgeschobenen pittoresken Coulissen oft jäh in die Tiefe abfallen, war doch eine Lawine ins Thal gekommen, die nicht nur wegen ihrer Größe, sondern auch durch die Summe ihres angerichteten Unglücks seit Jahren und vielleicht wieder auf Jahre hinaus einzig erschreckend dasteht. Zwar kam sie nicht auf einem Weg, den man nicht kannte, aber sie ließ Galerien Galerien sein und änderte kurz oberhalb derselben plötzlich ihren Weg, seitlich ausbrechend und mit furchtbarer Gewalt niederstürzend.

Es war am 13. Februar, vormittags 11 Uhr. Eben hatte ein schwerer Güterzug die Linie passirt, als vom Diedenberg, gegenüber dem Dorfe Wasen, die sogen. „Urschlaui", eine Staublawine, niederging. Wahrscheinlich hatte gerade der Zug durch seine Erschütterung das Ungethüm geweckt, das mit einem erschrecklichen Tosen und Heulen zu Thale fuhr; vor ihr her der gewaltige, alles knickende und mit sich reißende Luftdruck. Mit ihr trat weit herum eine Verfinsterung ein, die so vollständig war, daß man nicht mehr hätte lesen können, und in diese Finsterniß hinein das furchtbare Tosen, Toben, Heulen und Wüthen der fallenden Massen und der rasenden Luft. Die Leute flüchteten zum Theil in die Keller und glaubten, das ganze Dorf sei verloren. Der Schrecken wurde um so größer und nachhaltiger, als kurz nachher, von der „Urschlaui" geweckt, von der andern Seite die „Entschigthal-Lawine" kam und ebenfalls als Staublawine herniederfuhr. Von der Lawinenwacht der Bahn wurde das Losbrechen dieser Lawine bemerkt und sofort den in der Nähe der Galerie arbeitenden Schneeschauflern Signalisirt. Rasch suchten sie sich in die Galerie zu retten, aber sie hatten diese kaum erreicht, als sie auch schon von dem furchtbaren Verhängniß erreicht wurden. Von dem eindringenden Luftdruck gelähmt, wurden fünf dieser Bedauernswerthen von dem nachstürzenden Schnee zugedeckt und getödtet; der sechste, weniger tief eingegraben, wurde nachher schwer verletzt herausgeholt. Der Tod muß bei den andern geradezu plötzlich eingetreten sein; die Gesichtszüge der Verunglückten waren ruhig und durchaus nicht schmerzentstellt; der eine davon stand noch aufrecht an einer Leiter und hielt eine Cigarre im Mund. Nur einer, der zur Bewegung des Kopfes noch etwas Raum fand, muß einen schweren und längern Todeskampf durchgemacht haben. Der Lawinenschnee war nämlich nicht etwa weich, sondern naß, eisig, eine harte, glasige Masse, welche nachher jeder Schaufel trotzte und mit dem Pickel weggeschafft werden mußte. Ein anderer Arbeiter am südlichen Ende der Galerie, der sich dort sicher wähnte, wurde von dem Luftdruck erfaßt und ein Stück weit fortgetragen, ohne jedoch Schaden zu nehmen. Von der ganzen Wucht des durch die Lawine erzeugten Sturms konnte man sich eine ungefähre Vorstellung machen, wenn man sah, wie über 100 Mtr. von der niedergestürzten Schneemasse entfernt noch dicke Bäume einen Meter hoch vom Boden abgeknickt und die obern Theile der Stämme mit den Kronen weit davongetragen waren.

Der Bahnkörper selbst hatte wenig Schaden genommen, und, dank der Vorsichtsmaßregeln und der Umsicht der Bahnbeamten, war die ganze Linie in denkbar kürzester Zeit wieder fahrbar. Es darf hier überhaupt lobend erwähnt werden, daß das Bahnpersonal und die Bahndirection in geradezu bewunderungswürdiger Weise ihre Anordnungen trafen und zur Hülfe bereit sind. Die ganze Anlage der Bahn schon erweckt unbedingtes Vertrauen, und wenn man weiß, daß seit der Eröffnung dieser großartigsten aller Bahnlinien nicht ein einziger Unfall einen Bahnzug betroffen hat, so wird man auch diesen Fall nur als einen ganz außerordentlichen betrachten müssen. Er war die Folge eines selten erlebten Schneefalls und der rasch wechselnden Tagestemperaturen. Wo sonst die Lawinen niedergehen, weiß man so genau, daß man, wie oben gezeigt, einfach sagt: Jetzt kommt die Urschlaui, die Engisichthallaui u. s. w., und die Unfälle, welche durch dieselben entstehen, beschränken sich auf eine verhältnißmäßig ganz geringe Zahl. Für die Bahn selbst aber wurde auch eine eigene Lawinenwacht eingerichtet, welche besonders während der passirenden Züge in Thätigkeit tritt, und da auch dem ganzen Zug- und Bahnpersonal während der Zeit des Lawinengangs verschärfte Aufmerksamkeit für die Signale zur strengsten Pflicht gemacht wird, so gehört ein Bahnunfall durch stürzende Schneemassen zu den Unwahrscheinlichkeiten. Zudem meldet sich der unangenehme Gast schon aus ferner Höhe mit seinem Donnergebrüll an. So bemerken Zug- und Linienpersonal stets rechtzeitig die drohende Gefahr und können ihr ausweichen. Daß also ein Zug z. B., wie ängstliche Seelen fürchten, in eine stürzende Lawine hineinfahren könnte, ist nicht gut denkbar. Freilich, wenn wir so mitten durch den Graus fahren und die Unglücksgeschichte kennen, so beschleicht uns wol ein sonderbares Gefühl, aber es ist nicht dasjenige der Furcht, sondern eher des Mitleids mit den Opfern und das Staunen vor den gewaltigen Dimensionen, welche vor das Auge treten.

Die Reuß grüßt donnernd herauf und erzählt schäumend, wie auch sie mit der Lawine fertig geworden, und vom blauen Himmel strahlt die Sonne auf die noch unter dem Schneemantel stehenden Bergmajestäten und schmilzt ihn emsig weg. Der dunkelgrüne Urnersee blickt herauf und weiß, daß seine furchtbare Wiege noch furchtbarer ist als die donnernde Lawine. Im Coupé aber ists behaglich und warm; eine Station noch, dann vorbei an dem grauenvollen Verschütt von Goldau, und wir sind wieder angelangt, wo uns keine Lawine mehr schreckt, und mit wahrem Hochgenuß erzählen wir, welch ein wunderbares Stück Welt wir innerhalb weniger Stunden durchfahren haben. Jean Nöthl.

Christus erweckt Jairi Töchterlein.

Gemälde von H. Kaulbinger.

K. H. Kann man auch darüber verschiedener Meinung sein, ob es möglich sei, für die erhabenen Gestalten und Vorgänge unserer Glaubensgeschichte den vollwerthigen bildlichen Ausdruck zu finden, so bleiben sie doch unbestreitbar ein Prüfstein für den Adel und die ethische Kraft künstlerischer Phantasie für alle Zeit, und man findet, daß gerade die lichtesten Gestirne am Firmament der Kunstgeschichte in solchen Bahnen sich am häufigsten bewegen und in ihnen die Culminationspunkte ihrer Leistung anstrebten und erreichten. Die Wahl gleicher Stoffe durch die größten Künstler alter und neuer Zeit gewährt uns einen Maßstab für die höchst anziehende Vergleichung ihrer individuellen Empfindung und Auffassung; wir sehen, wie an einem und demselben Motiv das unvergleichliche Schönheitsgefühl des Urhineten, die elementare Kraft Michelangelo's, die farbenfreudige Wärme Paolo Veronese's, die geniale Größe Leonardo's, Holbein's derbe Innigkeit zum Ausdrucke kommen. Man wird freilich nicht vergessen dürfen, daß die Bedeutung von Religion und Kirche in ihrer Zeit äußere Machtfactoren bildeten, welche ihre schöpferische Thätigkeit vor allem auf das Gebiet der religiösen Malerei drängen mußten, Factoren, welche heutzutage ihren Einfluß großentheils verloren haben; allein selbst wenn man die Gestalten und Handlungen unserer religiösen Urkunden und der kirchlichen Tradition mit kalter Skepsis jener Hoheit entkleiden wollte, welche sie für das glaubensfrohe Gemüth besitzen, dann bleiben immer noch rein menschliche Züge von einfacher Größe und Erhabenheit, von rührender Wahrheit und Innerlichkeit übrig, welche jede echte Künstlerseele mächtig erfassen und zum Schaffen drängen müssen.

Solch eine tiefergreifende Episode, welche wiederholt künstlerische Behandlung gefunden hat, ist die im Bericht des heil. Marcus erzählte Wiedererweckung der Tochter Jairi zum Leben; und eine der jüngsten Darstellungen dieses vom Evangelisten in seiner schlichten und doch gewaltigen Sprache aufgezeichneten Vorganges geben wir unsern Lesern nach dem Gemälde von Kaulbinger in der heutigen Nummer wieder. Die feinsinnig und groß aufgefaßte Composition findet in der hoheitsvollen Gestalt des Heilands vor dem Todtenbett des eben wieder erwachenden Mädchens ihren Mittelpunkt, um welchen sich die Gestalten des Obersten der Schule, der in die Kniee gesunkenen Mutter, der Geschwister der Verstorbenen und der Apostel Petrus, Johannes und Jacobus in wohlbemessener und wirkungsvoller Lichtvertheilung gruppiren.

Auf dem Kamm des Erzgebirges im Winter 1888.

Ob Winter, schlimmer Winter,
Wie ist die Welt so klein!
Da drängt uns all zu die Thäler,
In die engen Hütten hinein!

Nein! nicht in die Hütten wollen wir uns drängen lassen, wie unser berühmter Dichter Uhland singt, sondern hinaus in die reine erquickende Bergluft, hinauf auf die Höhen unseres Erzgebirges! Von da aus wollen wir einmal einen Blick auf die weite, sonnenbeglänzte Winterlandschaft werfen! Und sauft auch der Wind dort etwas unsanft dein Haar, lieber Leser, und macht der oft sandartige Schnee das Marschiren zu einem Stück Arbeit, „Lust und Liebe zum Ding, macht Mah und Arbeit gering". Kürzlich folgteste du gern meiner Führung durch das freundliche Städtchen Oberwiesenthal, wirst aber auch heute die Lust aushalten bei einem Ausflug nach dem König der Berge Sachsens, dem Fichtelberg? „Nur immer Muth, die Sache wird schon schief gehen," ist ein norddeutsches Sprichwort, und auf schiefe und manchmal recht tiefe Tritte in den Schnee mußt du dich allerdings gefaßt machen. Aber gleich am Anfang der Straße nach Gottesgab wird eine künstlich in den Schnee gegrabene Höhle deine Aufmerksamkeit fesseln. Gewundene Gänge führen in das Innere, und zwei mächtige Schneesäulen tragen das Gewölbe, in welchem eine ganze Anzahl Personen Platz finden. Nicht Erfrischungen, denn deren bedarf man kaum in diesem Eispalast, obwol derselbe einen heizespeienden Ofen besitzt, wol aber etwas erwärmendes als Grogk kann man jederzeit dort erhalten.

Der Aufstieg nach dem Fichtelberg ist jetzt mit mehr oder weniger Beschwerden verbunden, trotzdem daß eine Viertelstunde nach Beginn der Wanderung eine nur wenig aus dem Schnee hervorragende Bank zu kühler Rube einladet. Kein besseres Gehen als über den Schnee, wenn er trägt, allein diese Tage sind ziemlich selten, und im Walde versinkt man dann in der Regel noch tief. Da erscheint der an dem Weg nach dem Fichtelberg mitten im Wald so lieblich gelegene Springbrunnen als ein erwünschtes Ziel. Zauberhaft schön nahm sich die hohe, meergrüne Eispyramide aus, aus deren Gipfel ein dünner Wasserstrahl emporsprang. Dicht beschneite Fichten umrahmten das reizende Bild, und im Anschauen desselben wähnte man sich in ein Märchenreich versetzt. Noch ein kurzer, beschwerlicher Aufstieg, und die Höhe ist erreicht, von welcher der graue, wetterumtobte Thurm seinen Ausblick bält. Ja, wenn er erzählen könnte! Wie viel fröhliches Lachen haben im Sommer seine rissigen Wände gehört! wie manch sehnendes Menschenherz mag von seiner Zinne Grüße hinabgesendet haben in die weite Ferne zu denen, die es liebt. Und die Windesbraut, die hat an seinem Gewand gerüttelt, Schnee und Regen haben an seinem Gestein' genagt, und wie lange wird's dauern, da wird er zu Grabe getragen, und den alten, morschen Gesellen ersetzt ein neues Gebäude, zu dessen Erbauung ein jeder Freund des Erzgebirges sein Scherflein beitragen kann.

Le Mont-Cervin et le Glacier de Zermatt, vus du Théodule. — Dessin de G. Doré.

Abdul reads the Sentence. Abdul et l'Arrêt.
Abdul liest das Urtheil. Abdul leest het Vonnis.

The Adventures of Captain Bonneville, or Scenes beyond the Rocky Mountains of the Far West.

Plötzlich stand Jairi Weibchen. Parable von der Auferstehung
Gemälde von Gabriel Max, 1871

„Nun wird aber noch nach Gottesgab gegangen," hört man so und so oft von denen, die den Fichtelberg besuchen, und besagtes Städtchen gewährt, halb vergraben unter Schnee, einen interessanten Anblick. Auf der Straße geht man bergauf, bergab, denn die staunenswerthen Schneemassen machen ebene Wege zu einer Seltenheit. Das Bild des Marktplatzes des auf dem Kamm des Gebirges gelegenen Städtchens wird manchem Touristen die in der Nähe befindliche Weinstube des „Kutschkanne" vor die Seele zaubern, in der er fröhlich den Becher geleert und auf das Wohl der fernen Lieben getrunken hat.

Doch nun, lieber Leser, genug von Eis und Schnee. Schon sehe ich den Gedanken „moderne Troglodyten" auf deiner Stirn beim Anblick der tiefverschneiten Häuser. Jürnst du ob der beschwerlichen Wanderung? Dann sinkt hinein in die engen Hütten hinter den warmen Ofen, da ruht sich's wohl, da trübt dich kein rauhes Lüftlein, und Ohren und Nase sind auch nicht in Gefahr.

J. Senga.

Culturgeschichtliche Nachrichten.

Kirche und Schule.

— Bei den letzten Bischofsconferenzen in Wien soll beschlossen worden sein, demnächst in Wien einen allgemeinen Katholikentag abzuhalten, der sich jedoch nicht mit politischen Fragen befassen soll.

— Im österreichischen Abgeordnetenhause sind die Verhandlungen über das Katechetengesetz zu Ende geführt worden. Während nach dem Staatsgrundgesetz die Religionsgenossenschaften für die Ertheilung des Religions-Unterrichtes Sorge zu tragen haben, sollen nach dem neuen Gesetze die Kosten des Religionsunterrichtes öffentliche Lasten bilden und zum allgemeinen Schulaufwand gehören. Die Rechte sagte sich dem Standpunkt der Linken, daß das Gesetz eine Verfassungsänderung in sich schließe, und Präsident Smolka gab der Ueberzeugung Ausdruck, daß zur Annahme des Gesetzes die Zweidrittel-Majorität erforderlich sei. Die fragliche Bestimmung wurde mit allen gegen drei Stimmen angenommen.

— In Paris soll eine neue große „Revue" ins Leben treten, welche den Interessen der griechisch-unirten Kirche und der Förderung der auf die Rückkehr der Nichtunirten griechischer Confession zur Union gerichteten Bewegung zu dienen haben wird. Die neue Zeitschrift wird gewissermaßen unter den Auspicien des Papstes in die Oeffentlichkeit treten, da Leo XIII., welcher insbesondere antiklerikal feindes Preßerzeugnisse die eifrige Förderung jener Bewegung beschlossen hat, die zu gründende griechisch-unirte „Revue" zu unterstützen beabsichtigt. Zu Mitarbeitern der „Revue" sollen hervorragende Schriftsteller des Orients gewonnen werden.

— Zur Beseitigung des Lehrermangels hat der preußische Unterrichtsminister verfügt, daß serner die staatlichen Präparandenanstalten alljährlich nach Bedürfniß eine oder zwei Entlassungsprüfungen abhalten sollen. Denjenigen Präparanden, welche die Prüfung bestanden haben, ist ohne Ausnahme ein Zeugniß über ihre Befähigung zum Eintritt in ein Lehrerseminar auszuhändigen.

— Eine seit kurzem in Dresden bestehende freie Vereinigung für Schulreform hat folgenden Beschluß gefaßt: Die Versammlung erklärt sich für Zusammenlegung des Tagesunterrichts; es ist nebst dem eigentlichen Turnunterricht für die Veranstaltung von besonderen Turnfesten Sorge zu tragen, es sind Schulturnfahrten zu veranstalten und zu fordern; es wird dringend empfohlen, bei weiterer Ausgestaltung des städtischen Bebauungsplanes das Freihalten von Plätzen im Mittelpunkt der Stadt im Auge zu behalten als auch bei der Gründung neuer Schulen geeigneten Platz zum Spielen zu lassen; endlich wird der Gemeinde empfohlen, den Schülern möglichst billig Raum und Gelegenheit zum Schwimmen und Eislaufen zu gewähren.

— Der Deutsche Schulverein der Schweiz war kürzlich unter dem Vorsitz des Dr. Wille in Zürich versammelt. Derselbe zählt gegenwärtig 150 Mitglieder. Die Versammlung faßte den Beschluß, vom laufenden Jahre an die Hälfte der Jahresversammlungen dem Vorstand des Allgemeinen Deutschen Schulvereins in Berlin einzusenden, während die andere Hälfte zu gemeinsamer Verwendung für die Pflege deutscher Sprache und deutschen Geistes in sprachgemischten Gegenden zur Verfügung bleibt. Den Interesse war der Bericht über die deutsche Sprachinsel Bosco im Canton Tessin. Es wurde dort durch die Initiative des Deutschen Schulvereins in Zürich vor zwei Jahren eine deutsche Schule ins Leben gerufen, welche vorzüglich gedeiht. Leider ist dieselbe jetzt infolge Weggangs des Lehrers verwaist, doch ist Aussicht vorhanden, die Schule im nächsten Herbst wieder zu eröffnen. Die tessiner Regierungs- und Schulbehörden verhalten sich den Bestrebungen des Schulvereins gegenüber nicht nur nicht ablehnend, sondern sogar fördernd.

— Die Nachricht der „Fuldaer Zeitung", die preußischen Bischöfe hätten eine gemeinsame Beileids- und Ergebenheitsadresse an Kaiser Friedrich verfaßt, wird von der „Kölnischen Volkszeitung" als irrig bezeichnet.

— Das mit dem Vatican vereinbarte neue Civilehegesetz hat die französische Regierung jetzt dem Senate vorgelegt. Es ist eigentlich kein Gesetz, denn nach wie vor schreibt die Kirche die Ehen, worauf sie Gutgesinnt registriert werden. Eine rein bürgerliche Eheschließung wird nur gestattet, wenn die Brautleute nicht katholisch sind.

Universitätswesen.

— Zu ordentlichen Professoren in der philosophischen Facultät der Universität Breslau wurden ernannt der bisherige außerordentliche Professor Dr. Alfred Hillebrandt ebendaselbst und der außerordentliche Professor Dr. August Fick in Göttingen. — In Jena ist in das durch den Weggang von Prof. Braun nach Marburg erledigte Ordinariat der Chirurgie Oberarzt Dr. Riedel in Aachen berufen worden; ferner wurde der außerordentliche Professor der classischen Philologie Dr. Rud. Hirzel zum Ordinarius ernannt. — Der außerordentliche Professor in der juristischen Facultät zu Kiel Dr. jur. Lehmann hat einen Ruf nach Gießen erhalten, dem er Folge leisten wird. — Dr. theol. J. Zeller, Vikar in Sachsen, wurde zum außerordentlichen Professor für das Fach der neutestamentlichen Exegese in der katholisch-theologischen Facultät in Bonn ernannt. — An der wiener Universität ist der außerordentliche Professor Dr. Jakob Minor ordentlicher Professor der deutschen Sprache und Literatur geworden.

— Sein 25jähriges Jubiläum als Professor an der berliner Universität hat am 21. März Dr. August Hirsch, der Ordinarius der Geschichte der Heilkunde, gefeiert. — Ein berühmter Lehrer der münchener Hochschule, der Professor der Augenheilkunde Dr. Aug. v. Bloidmund, hat am 20. März ebenfalls das Jubiläum seines 25jährigen Wirkens als ordentlicher Professor an dieser Universität unter vielseitigen Beweisen der Theilnahme, auch seitens der königlichen Familie, begangen.

— An der berliner Universität herrscht gegenwärtig, wie die „Deutsche Universitätszeitung" berichtet, ein starker Zug zur Begründung neuer Vereinigungen. Es bestehen gegenwärtig fast 90 akademische Vereine und Verbindungen. Der jüngste Sproß dieser Gründungslust ist eine Vereinigung ehemaliger preußischer Gymnasiasten, die sich Arminia nennt. — Der Lastenmannschaft Palaemarschia hat sich aus Mangel an Mitgliedern aufgelöst.

— An den deutschen Universitäten nimmt die Bewegung, die Studentenschaft zur Theilnahme an der Genossenschaft zur freiwillige Krankenpflege im Kriege zu gewinnen, guten Fortgang. So ist neuerdings in Jena eine Ortsgruppe ins Leben gerufen worden, auch in Königsberg haben sich zahlreiche Theilnehmer gemeldet.

— Der in Posen erscheinende „Kurjer Poznanski" bringt eine Aufforderung, welche die Gründung einer katholischen Universität in Posen als Nothwendigkeit hinstellt. Eine Petition an die Parlamente soll diesen Standpunkt geltend machen. Natürlich liegt die Absicht zu Grunde, die neue deutsche Bildungsanstalt polnischen Interessen dienstbar zu machen.

— Der geschätzte Rechtslehrer Prof. Dr. A. Heusler in Basel feierte am 17. März das 25jährige Jubiläum seines erfolgreichen Wirkens an dieser Universität. Die Studentenschaft ehrte das Jubiläat durch Darbringung eines solennen Fackelzuges und Abhaltung eines Festcommerses. — Diese Hochschule verliert jetzt einige ihrer bedeutendsten Kräfte. Der Professor der anorganischen Chemie Fr. Krafft siedelt nach Heidelberg, der Veterinärarzt Dorsal Dr. C. Gurlt nach Tübingen über, und Prof. Dr. jur. Eduard Huber, der bekannte Verfasser des „Schweizerischen Privatrechts", folgt einem Rufe nach Marburg.

Gerichtswesen.

— Der preußische Justizminister hat folgende Verfügung über die Verbeamtung zum höhern Justizdienst erlassen: Auf Grund des § 14 des Gesetzes vom 6. Mai 1869 über die juristischen Prüfungen und die Verbeamtung zum höhern Justizdienst sowie des § 1 des Einführungsgesetzes vom 24. April 1878 zum deutschen Gerichtsverfassungsgesetz wird das Regulativ vom 1. Mai 1883 hierdurch abgeändert: 1) die in § 13 des Regulativs bestimmte Zeit, während welcher im Bezirk des Vorbereitungsdienstes die Referendare bei einem Amtsgericht auszubilden sind, wird auf neun Monate ausgedehnt, dagegen die Zeit, während welcher die Referendare vor ihrer Beschäftigung bei einem Oberlandesgericht nochmals einem Amtsgericht zu überweisen sind, auf neun Monate beschränkt; 2) diese Verfügung tritt am 1. Mai d. J. für diejenigen Referendare in Kraft, welche nach diesem Tage den Vorbereitungsdienst beginnen. Betreffs der bereits im Vorbereitungsdienst befindlichen Referendare, welche den sechsmonatlichen Vorbereitungsabschnitt beim Amtsgericht noch nicht vollendet haben, bleibt es dem Ermessen der Präsidenten der Oberlandesgerichte überlassen, inwieweit sie für die Uebergangszeit die Bestimmung des § 23 des Regulativs in Anwendung bringen wollen.

— In Paris ist der Ordenshandelsvertreter gegen Gafarel und Frau Limousin am 20. März zu Ende geführt worden. Das Zuchtpolizeigericht nahm bei Gafarel mildernde Umstände an und verurtheilte denselben zu zwei Fts. Geldstrafe. Die Limousin erhielt eine sechsmonatliche Gefängnißstrafe.

Gesundheitspflege.

— Die epidemische Genickstarre ist im Regierungsbezirk Oppeln im Jahre 1887 in 317 Fällen festgestellt worden, von denen 89, also 28 Proc., den Tod der erkrankten Personen, sechs unheilbare Taubheit, zwei Erblindung, zwei geistige Störung oder Blödsinn und zwei Lähmung der Gliedmaßen zur Folge hatte. Die meisten Erkrankungsfälle kamen im Hüttenbezirk, und zwar in den Kreisen Beuthen, Gleiwitz, Kattowitz und Tarnowitz, vor; die Kreise Kreuzburg, Oppeln, Pleß, Rauden, Rybnik, Groß-Strehlitz und Zabrze blieben ganz verschont. Unter den Erkrankten waren zwar alle Stände der Bevölkerung vertreten, hauptsächlich jedoch die ärmern. Am häufigsten wurden die Altersklassen vom 6. bis zum 20. Lebensjahr, und zwar vorwiegend das männliche Geschlecht, von der Krankheit ergriffen.

— Die schweizerischen Blätter für Gesundheitspflege berichten über einige bemerkenswerthe und größerer Ausbreitung würdige Einrichtungen praktischer Gesundheitspflege in schweizer Schulen. So hat in der Stadt St. Gallen jetzt drei Jahren vor der Schulanmeldekommission außer den eigentlichen Ferienkolonien für die Kinder aus armen Familien besondere Milchrationen thätig. Die freiwilligen Mittel zu diesem ungemein günstigen Unternehmen, das inzwischen in andern Schweizerstädten Nachahmung gefunden hat, aber auch in Deutschland eingeführt ist, werden alljährlich jetzt bereitwillig zur Verfügung gestellt. Im letzten Jahr wurden auf fünf Stationen 3000 Ltr. Milch und 2500 Pfd. Brot mit einem Kostenaufwand von 1075 Frs. ausgetheilt. Der Erfolg für Kräftigung der infolge der ärmlichen socialen Familienzustände und der Ansprüche des Schullebens geschwächten Kinder war am Schluß der Cur ein augenfälliger, wobei selbstverständlich der reichliche Aufenthalt in frischer Luft während der Ferienzeit mit in Anschlag zu bringen ist. Es verdient diese Art der Ferienstärkung schwächlicher, ärmlich genährter und für Krankheiten aller Art empfänglicher Kinder auch wegen des verhältnißmäßig geringen Kostenaufwands die allgemeinste Würdigung praktischer Hygieine.

Naturkunde und Reisen.

— Ueber die von der Niederländischen geographischen Gesellschaft gebildete Expedition nach den Key-Inseln im Indischen Archipel, welche sich am 21. Januar von Amsterdam nach Batavia eingeschifft hatten, werden folgende Einzelheiten mitgetheilt. Die Expedition wird während eines Jahres Untersuchungen anstellen, welche im Allgemeinen nach dem von der Firma Langen u. Co. in Köln, welche auf dieser Inselgruppe eine Zweigniederlassung besitzt, entworfenen Plane stattfinden. Die Expedition wird von dem Lieutenant Pontbanus Meyes befehligt, der zugleich die hydrographisch-geographische Untersuchung der Inseln, die Anfertigung von Karten, Sammeln der Fauna u. s. w. übernommen hat. Dem Berg- und Hüttening enieur Wertheim ist die geologisch-agronomische Untersuchung übertragen, und wenn die Zeit es gestattet, soll sich letzterer auch auf die Zoologie und Ethnographie der Inseln erstrecken, wofür von besonders wichtigen Punkten photographische Aufnahmen gemacht werden sollen. Der Gehilfe, welcher vom Director des Botanischen Gartens in Buitenzorg (Batavia) der Expedition mitgegeben wird, ist mit der botanischen Untersuchung betraut.

— Die Congoregierung hat die erfreuliche Karte erhalten, daß der schon todt geglaubte Kapitän van Gele lebt und neuerdings eine geographische Frage gelöst hat, welche seit 17 Jahren die wissenschaftliche Kreise beschäftigt. Im October v. J. hatte van Gele mit dem kleinen Stationsdampfer En Avant die Aequatorstation verlassen, um im Auftrage der Congoregierung den Ubangi, seinen und seines Zusammenfluß mit dem Uelle zu erforschen. Van Gele fuhr den Ubangi hinauf; es gelang ihm, die Wasserschnellen von Zounga, dem äußersten von Dr. Junker erreichten Punkt, zu überschreiten und den Ubangi bis zum 22. Längengrade zu erforschen. Er hat festgestellt, daß der Ubangi und der Uelle nur einen Strom bilden, welcher zwischen dem 4. und 5. Grad nördl. Breite dahinfließt und somit dem Congo einen mächtigen Zufluß liefert. Damit ist eine neue schiffbare, 2000 Kilometer lange Wasserstraße, die nach dem fruchtbaren Gebiet der Mam-Niam und dem äquatorialen Süden führt, erschlossen.

— Nach einer Mittheilung des „Naturforschers" ist es dem Hilfsmaler M. v. dem Borne-Bremerhaven gelungen, zwei sehr werthvolle amerikanische Speisefische, den Schwarzbarsch und den Forellenbarsch, beide von den Amerikanern als Black bass bezeichnet, in Deutschland einzubürgern. Sie kommen im Wohlgeschmack der Forelle gleich, gedeihen aber auch in Seen, Teichen und schlammigen Flüssen, würden sich also für den unteren Rhein ebenso gut eignen wie der jetzt vollkommen eingebürgerte Zander. Bei beiden Arten dauern die Laichlose sämmtliche Weiber; Männchen und Weibchen bewachen dieselben abwechselnd und hüten auch die ausgeschlüpften Jungen noch längere Zeit. Der Forellenbarsch wird 20 bis 25 Pfund schwer.

— Die Schöpfung von Provinzialmuseen in Ostsibirien schreitet rüstig vorwärts. Dem vom Museum zu Nowo-Nikolajewsk gegebenen Beispiel ist man in Jenisseisk gefolgt, und andere Städte werden sich gleichfalls anschließen. Das Museum zu Minusinsk bringt reiche anthropologische, ethnologische, archäologische und naturhistorische Sammlungen.

— Bei dem jüngsten Erdbeben zu Pün-Nan in China sind die großen Städte Schitang und Kien-Schui zerstört worden. Der Zahl der dabei umgekommenen Menschen wird auf 4000 geschätzt. — Nach einer Mittheilung aus Sansibar ist in der alte Stadt Harrien, westlich von Mazzo gelegen, die vor 100 Jahren im Meere versunken ist, seit kurzem wieder an der Oberfläche erschienen. Viele interessante Gegenstände längst vergangener Zeiten sind bereits gesammelt worden.

Militär und Marine.

— Die Mannschaften des Beurlaubtenstandes, welche dem Gardecorps und dem 3. Armeecorps angehören, werden in diesem Jahre zu Uebungen nur insofern eingezogen, als es sich um die Heranziehung zu den Kaisermanövern handelt. Sonstige Uebungen der Mannschaften des Beurlaubtenstandes finden bei den genannten beiden Armeecorps nicht statt.

— Die Uebungen der Ersatzreserve werden durch die Veränderungen, welche das neue Wehrgesetz in der Einberufung und Ausbildung dieser Truppenart hervorgebracht hat, im laufenden Jahre nicht unwesentlich beeinflußt. Es werden nur drei Uebungen abgehalten, und zwar treten zur ersten gebrauchsfähigen 12 000 Mann, zur zweiten sechzehnwöchentlichen 10 700 Mann und zur dritten vierwöchentlichen 10 250 Mann ein. Die erste Uebung findet überall in besonders Compagnien statt, ebenso auch die zweite Uebung bei der Infanterie, während bei den übrigen Truppengattungen die Uebungsrückstände von vorhandenen Abtheilungen der ersten Uebung zugetheilt werden. Bei der dritten Uebung werden die Ersatzreservisten in die Linientruppenteile eingestellt, nur bei der Fußartillerie üben wieder in den Festungen der ersten Uebung. Der Beginn der ersten Uebung ist bei der Fußartillerie auf den 1. Septembr, beim Train auf den 1. Juli, bei den übrigen Waffen auf die Herbstmonate angesetzt. Die zweite Uebung ist im allgemeinen während der letzten Wochen der ersten Uebung abzuhalten. Ueber den Zeitpunkt der dritten Uebung ist genaueres nicht bestimmt, doch findet sie den allgemeinen Bestimmungen zufolge jedenfalls in der Zeit vom Frühjahr bis zur Einstellung der Rekruten statt.

— Ueber Oesterreich-Ungarns Wehrmacht gibt die unter Redaction des Hauptmanns a. D. R. Oettinger in Berlin erscheinende „Militärzeitung, Organ für die Reserve- und Landwehroffiziere des deutschen Heeres" nach dem Militärstatistischen Jahrbuch folgende zahlenmäßige Darstellung: Im Jahre 1887 setzte sich der Grundbestand des Heeres und der beiden Landwehren folgendermaßen zusammen: 19 490 Generale und Offiziere des Heeres vom streitbaren Stande, 7968 nichtstreitbare Offiziere und Beamten, 881 764 Mannschaften des Heeres, 240 000 Gebirgsmannschaft der österreichischen Landwehr, 2483 Offiziere der Honved-Infanterie, 199 309 Mannschaften der Honved-Infanterie, 350 Offiziere der Honved-Cavallerie, 25 956 Mannschaften der Honved-Cavallerie, zusammen 1 383 173. Damit ist der eigentliche Kriegsstand der bewaffneten Macht Oesterreich-Ungarns aber noch nicht erschöpft, denn nach dem im vergen Jahre durchgeführten Landsturmgesetz kommen bei Berechnung der Feldarmee noch 30 bez. 15 Landsturm-Jahrgänge in Betracht. Die erste Landsturmlinie erhöht den Kriegsstand noch um weitere 516 000 Mann; das sammen noch 7000 Mann einheimische bosnisch-herzegowinische Truppen, sodaß die Kriegsmacht der Monarchie auf 1 906 173 Mann zu berechnen ist.

— Es scheint, daß das Constructionssystem des Kapitäns Norton, welches durch Combination von Wasser und Luftcompartements, bei Zellen jedes Schiff unsinkbar und unkenterbar machen soll, jetzt in der amerikanischen Heimat des Erfinders zur Einführung gelangen wird. Nachdem im Lauf der Zeit verschiedene Rettungsboote, Nachen und kleine Dampfer nach dem Norton'schen Prinzip hergestellt worden sind, wurde im Parlament zu Washington der Antrag gestellt, daß der Marinesecretär beauftragt werde, die Summe von 12 000 Dollars für den Ankauf eines entsprechenden Entwurfs zu einem Planetschiff von 6000 Tonnen nach dem System Norton zu verausgaben und den Bau dieses Schiffes anzuordnen. Das Schiff soll ganz aus Stahl hergestellt werden, einen bewohnten Boden haben und in 130 Frametverticals und Longitudinalzellen getheilt sein. Auch ist der Bau neuer Rettungsboote nach dem Norton'schen Princip mit Wasserballastkammern und wasserdichten Luftcompartiments gestellt.

Handel und Industrie.

— Nachdem in der letzten leipziger Neujahrsmesse den Interessenten der Tuchbranche eine leipziger Mess-Tuchhalle errichtet worden ist, finden die ersten Börsenversammlungen zur Ostermesse am 9. und 10. April im großen Saale des Hotel de Pologne statt. Während der Börsenzeit liegen die Muster der zur Messe anwesenden Verkäufer aus, eine Einrichtung, die offenbar für alle Messbesucher praktischen Werth hat.

— Die deutschen Wollkämmer und Kammgarnspinner erklären ihre Mobilisirung des in Kammzügen zur Einführung gekommenen Handels in Wolle und Kammzug auf Zeit. Diese Einrichtung schädige die wirklich producirende Kammgarnindustrie und sei auch nicht geeignet, das Ansehen des ernsterzeugt Woll- und Kammgarngeschäfts zu heben. Das Hauptübel dabei ist, daß die Gleichmäßigkeit der Preise der Rohmaterialien dadurch gehört werde, und gerade diese Gleichmäßigkeit sei für die Kammgarnindustrie von großer Wichtigkeit, deren oft vorkommende Preisschwankungen könnten einen solchen Geschäftsgang nur stören.

— Der Verein deutscher Jute-Industrieller hat beschlossen, die bisherige Preiserermäßigung bis zum 1. Juli v. J. unter der Bedingung zu verlängern, daß die Mitglieder der Vereinigung sich jeder Vergrößerung ihres Betriebes enthalten.

— Wegen Aufhebung des französisch-italienischen Handelsvertrages dürfen seit dem 12. März folgende Güter: Wein, Seide, Bijouterie, Tafelobst, Schmelz- und emaillirte Waaren aller Art, Bildwerke, lebendes oder todtes Geflügel, frisches oder gesalzenes Fleisch, Butter, Strohhüte, rüchtige Tele und Essenzen von Deutschland nach Frankreich und dann zu den niedrigen Zollsätzen abgefertigt werden, wenn ein Attest der Zollbehörde der Versandstationen (oder ein Zeugniß französischer Consularbeamten) besichert, daß die betreffende Waare aus Deutschland stammt.

— Im Congreß der Vereinigten Staaten steht mit Aussicht auf Annahme ein Gesetzentwurf zur Berathung, wonach seitens aus den Uebersschüssen der Einnahmen für die Ausfuhr landwirthschaftlicher Erzeugnisse nach Europa bestimmte Ausfuhrprämien gewährt werden sollen, und zwar für je 100 Kilogr. Weizen und Mais etwa 1 ℳ, für 100 Kilogr. Mehl 2 ℳ und außerdem an Schiffsfrachtzuschüsse bei Verschiffungen nach Europa auf amerikanischen Schiffen für jede Tonne Weizen oder Mais oder Mehl und für je 100 Meilen je 10 Pf.

— Ein in Argentinien erlassenes Gesetz hat für das Jahr 1888 die bestehenden Zollsätze in verschiedenen Punkten abgeändert. Der neue Tarif unterscheidet sich von dem für 1887 namentlich durch die Aufhebung aller Ausfuhrzölle. Dieser Theil des Gesetzes ist bereits am 19. November in Kraft getreten. Im Interesse der Landwirthschaft ist ferner in dem neuen Tarif der Ausgangszoll für Pfläge, Hackmaschinen, eiserne und hölzerne Räder sowie für alle zur Bereitung conservirten Fleisches nöthigen Materialien und Mischungen beseitigt und der Werthzoll für die Einfuhr derselben gleichfalls von 10 auf 5 Proc. herabgesetzt worden. Aufgehoben wurde außerdem der Einfuhrzoll auf Chromwerke der Malerei und Bildhauerkunst, auf Bücher aller Art sowie auf Journale und unbearbeitetes Schweifel. Andererseits hat eine Erhöhung der Zölle auf Cigarren und Schnupftabak, Lebensmittel, mit Ausnahme von Reis, Mehl und Trockenobst, auf raffinirten Zucker, Wein und Liqueure sowie auf Streich-, Kunkens- und anderes Zündmaterial stattgefunden. Branntwein, welcher bisher bei einem Stärkegehalt bis zu 30 Grad Alkohol $0_{,33}$ Doll. für den Liter an Eingangszoll zahlte, hat im Jahre 1888 bis zu 25 Grad $0_{,4}$ Doll. Zoll zu entrichten.

Ausstellungswesen.

— Der Mitteldeutsche Papierverein (Sitz in Leipzig), Zweigverein des Deutschen Papiervereins, veranstaltet zur bevorstehenden Ostermesse in Leipzig am 15. und 16. April in den Räumen des ersten Stockwerks des Eldorado in der Plagwitzer Straße eine Ausstellung von Neuheiten auf dem Gebiete der Schreibwaaren- und Papierwaaren-Industrie sowie verwandter Geschäftszweige, des Buchgewerbes u. s. w.

— In Leipzig ist am 24. März im Krystallpalast die 19. Allgemeine Geflügelausstellung des Leipziger Geflügelzüchtervereins und in Verbindung damit die 6. Ausstellung des Verbandes der Geflügelzüchtervereine im Königreich Sachsen eröffnet worden. Dieselbe war sehr reich und mit vielen ausgezeichneten Exemplaren beschickt. Sie enthielt über 450 Nummern Hühner, in drei Abtheilungen Truthühner, Gänse und Enten, über 600 Nummern in Tauben sowie eine bedeutende Anzahl Zier- und Singvögel. Am 26 erfolgte der Schluß der Ausstellung.

— In Dortmund wurde am 20. März eine Saatgutausstellung, verbunden mit einem Saatgutmarkt und der Vorführung von landwirthschaftlichen, für die Getreidereinigung bestimmten Maschinen, eröffnet. Die Saatgutausstellung umfaßte Hafer, Gerste, Klee- und Kunkelsamen und Kartoffeln.

— Die Arbeiten für die vom 1. August bis 15. October dauernde Ausstellung für Kraft- und Arbeitsmaschinen in München machen gute Fortschritte. Die im Programm vorgesehene Prüfung wird auf Staatskosten und unter Leitung des Staatsministeriums des Innern vollzogen werden. Die Anmeldefrist ist verlängert bis zum 15. April ausgedehnt worden, zugleich wurden auch die Ausstellungsräumlichkeiten durch Anbringung von Galerien erweitert. Unter den bisherigen Anmeldungen befinden sich fast alle Systeme von Gasmotoren sowie Arbeitsmaschinen für die verschiedenen Branchen. Auch Werkzeuge der verschiedensten Art, insbesondere Neuheiten, sind zahlreich angemeldet.

— Die Ausstellung für Kinderpflege und Erziehung in Wien ist am 24. März in den Blumensälen der Gartenbaugesellschaft eröffnet worden.

— Der Afrikareisende Dr. Emil Holub beabsichtigt im Mai nächsten Jahres in Wien in der Rotunde im Prater eine große ethnographische Ausstellung zu veranstalten, falls es ihm gelingt, die finanziellen Schwierigkeiten zu überwinden, welche einem solchen Unternehmen entgegenstehen. Dieselbe soll nach Art der englischen Colonialausstellung ein getreues Bild von Südafrika bringen, die Industrie der Schwarzen, in natürlicher Größe ihre Hütten und die Wohnungen der Boers, afrikanische Expeditionen und die von Dr. Holub mitgebrachten Sammlungen vereinigen.

— Eine Internationale Ausstellung der Gesundheitspflege und von Rettungsgeräthschaften soll bekanntlich in Berlin in der Zeit vom Juni bis September 1888 stattfinden. Die Eröffnung ist auf den 3. Juni angesetzt. Die Stadt stiftete eine Goldene Medaille im Werthe von 500 Frs. als Preis für die beste Staatspraxis der Gesundheitslehre der Jugend nützlichste Gestaltung. Den verschiedenen Abtheilungen der Gesundheitslehre treten Abtheilungen für die schönen Künste und gewerbliche Kunst hinzugefügt. Nähere Auskunft ertheilt Generalsekretär L. de Pinne, Rue des Arquebusiers 3, Gent.

— Die Einrichtungen in dem großen Industriepalast der Weltausstellung in Barcelona haben begonnen. Die Plätze, welche den einzelnen Nationen zugetheilt wurden, haben sich vielfach als ungenügend erwiesen, sodaß es nothwendig war, einige Posten zu verpachten, um den fortgesetzten Anmeldungen nach Plätzen Rechnung zu tragen. Frankreich, Deutschland, Oesterreich, Belgien, England und andere Nationen werden der besten Gelegenheit ihrer Industrie auszustellen. In der großen Abtheilung für Maschinen war es nicht möglich, trotzdem allen Anforderungen in Bezug auf Raum Gewähr zu leisten. Die Eröffnung der Ausstellung wurde auf Anfang Mai verschoben.

— Auf der Jubiläumsausstellung in Melbourne wird neben der deutschen Industrie auch die deutsche Kunst würdig vertreten sein. Es sind insgesammt 958 von den Juries der verschiedenen Kunstsäcte sorgfältig ausgewählte Kunstwerke dahin abgegangen, und zwar 282 Oelgemälde, 35 Sculpturen, 39 Photographien, Aquarelle, Zeichnungen ꝛc., darunter Werke von den hervorragendsten Künstlern. Die Decoration der deutschen Kunstabtheilung ist nach den Entwürfen des Architekten Honacker angefertigt und wird unter Oberleitung des Regierungsbaumeisters Jahn und unter Mitwirkung des Malers Schnars-Alsasti, der als Delegirter der Deutschen Kunstgenossenschaft nach Melbourne geht, aufgestellt. Die deutsche Reichsregierung hat bekanntlich auf Antrag der Kunstgenossenschaft eine jährliche Subvention von 20 000 ℳ zur würdigen Vertretung deutscher Interessen auf internationalen Ausstellungen bewilligt, und es ist jetzt das erste mal, daß die deutsche Kunst von diesem Vortheil Gebrauch machen kann.

Verkehrswesen.

— Der weimarische Landtag hat die beiden Rentabilitätsvorlagen, den Bau der Bahnlinie Triptis-Ranis-Blankenhain und Tannroda-Kranichfeld betreffend, angenommen.

— Während das Project einer directen Linie Mainz-Metz immer wieder in nebelhafte Ferne gerückt ist, vollzieht sich ganz unbemerkt im Süden der Rheinprovinz mit Umgehung von Cöln durch einzelne Nebenbahnen die Herstellung einer werthvollen Staatsbahnverbindung zwischen dem mittlern Rhein und Luxemburg, welche zwar in der Richtung auf Namur, als nach Frankreich in der Richtung auf Sedan ihre Fortsetzung findet. Die neue Verbindung vermag von der luxemburgischen Bahn in Andernach ab, wo sie bereits die Mosel (23,5 Kilomtr.) berührt. Von dort wird sie nach der bisherigen Vorlage durch das Gierschbergthal bis nach Gerolstein (60,5 Kilomtr.) fortgesetzt, wo sie der Linie Trier-Jünkirchen-Trier treffen wird, um sich an die bereits fertige Linie Gerolstein-Prüm-Bleialf (43,5 Kilomtr.) anzuschließen. Von dort ist bereits die Fortsetzung bis St. Vith (16 Kilomtr.) im Bau, ebenso die Schlußstrecke von St. Vith bis zur Landesgrenze bei Millingen (18 Kilomtr.), wo dann die luxemburgische Bahn anschließt. Auch auf belgischem Gebiet ist eine Abkürzungslinie in der Richtung auf Marloie und von Bertrix in der Richtung auf Sedan im Bau.

— Die Oesterreichische Lokal-Eisenbahngesellschaft ist gegenwärtig mit der Beschaffung der Geldmittel für die Lokalbahn Eibogen-Gieshübel beschäftigt. Es wird beabsichtigt, dafür eine eigene Actiengesellschaft zu gründen.

— Zwischen Nordsee und Kattegat durch Nordjütland will ein Civilingenieur Schlaeger eine Kanalverbindung mit Benutzung des Limfjords herstellen. Die dänische Regierung hat ihm die vorläufige Erlaubniß dazu ertheilt.

— Der größte Personendampfer der Welt ist am 15. März in Glasgow vom Stapel gelaufen. Derselbe ist im Dienst der Inman und Internationalen Gesellschaft zum Verkehr zwischen Liverpool und Neuyork bestimmt. 540 Fuß lang, über 63 Fuß breit und 42 Fuß tief. Er können 2000 Passagiere bequemes Unterkommen auf diesem Meisterdampfer finden, der mit allen erdenklichen Neuerungen ausgerüstet wird. Das Schiff erhielt den Namen City of New York. Ein Zwillingsschiff dieses Dampfers wird in einigen Monaten von derselben Gesellschaft vom Stapel gelassen werden.

— Das österreichische Ministerium des Aeußern hat mit den Vertretern des Oesterreichisch-Ungarischen Lloyds ein Uebereinkommen wegen Erneuerung des Post- und Schnellbootsvertrags abgeschlossen. Danach erhält der Lloyd für die von Oesterreich Ungarn subventionirten Linien 1 302 000 fl. und für die von Oesterreich besonders subventionirten Linien 872 680 fl., zusammen also eine Subvention von 2 174 680 fl.

— Eine außerordentliche Generalversammlung der Actionäre des Panamakanals zur Sicherung der Mittel zur Ausführung des neuen Arbeitsprogramms hat kürzlich in Paris getagt. Lesseps verlas den Bericht des Verwaltungsraths, worans hervorgeht, daß die Gesellschaft den Bau des Kanals mit den Schleusen begann. Gegen den Atlantischen Ocean hin werden fünf Schleusen, und zwar zwei zu 8 Mtr. und drei zu 11 Mtr., gegen den Stillen Ocean vier Schleusen zu 11 Mtr. und eine zu 8 Mtr. errichtet werden; jede dieser Schleusen wird 140 Mtr. lang und 18 Mtr. breit sein. Die für die Vollendung des Kanals erforderliche Summe beträgt 654 Mill. Frs., und zwar 254 Mill. für die eigentlichen Grabearbeiten, 125 Mill. für verschiedene Werke, 15 Mill. für Rajolen, 50 Mill. für Materiel, 210 Mill. für allgemeine Kosten und für die Verzinsung der bisher ausgegebenen Actien und Obligationen. Zur Bestreitung dieser Ausgaben hätte die Gesellschaft einerseits ihre Bestände vom 1 Januar 1888, nämlich 110 Mill., anderseits den Ertrag der auszugebenden Anlehens von 600 Mill. ins Auge gefaßt. Der Verwaltungsrath verlangte die Ermächtigung zur Ausgabe einer dritten Serie neuer Obligationen, bis der Staat die Ausgabe von Loosobligationen genehmigen würde. Die Versammlung genehmigte einstimmig diese Anträge.

— Eine neue Verbindung zwischen Deutschland und England wird die General Steam Navigation Company in Gemeinschaft mit der Great Eastern-Eisenbahn ins Leben rufen. Vom 23. März ab soll nämlich jeden Mittwoch und Sonnabend abends 10 Uhr ein Dampfboot von Hamburg abgehen, welches am Freitag, bez. Montag morgens in Harwich eintreffen soll. Von dort wird früh 5 Uhr ein direct anschließender Expreßzug nach London verkehren. In der andern Richtung verläßt jeden Mittwoch und Sonnabend Abend 8 Uhr ein Expreßzug die Liverpool Street Station in London, welcher die Reisenden zum Anschluß an das zur Abfahrt nach Hamburg bereit liegende Dampfboot nach Harwich führt. Das Dampfboot verläßt Harwich am Mittwoch und Sonnabend abends 10 Uhr und erreicht am Freitag, bez. Montag morgens 8 Uhr Hamburg.

Kunst und Kunstgewerbe.

— Durch Reichstagsbeschluß vom 20. März ist der Kanzler um eine Vorlage behufs Errichtung eines Denkmals für Kaiser Wilhelm, den Gründer des Deutschen Reichs, ersucht und damit der erste Schritt dazu gethan worden, der Bitterkeit unseres Jahrhunderts die großartigste Aufgabe zu stellen. Seine einzig dastehende Bedeutung auch äußerlich durch eine über das gewöhnte Maß hinausgehende Mächtigkeit der Erscheinung zum Ausdruck bringend, wird dieses Denkmal seinen Platz selbstverständlich in der Reichshauptstadt zu finden haben. Neben ihm aber werden allerorten in Deutschland sich die Denkmäler des hochgesinnten Kaisers erheben. Bereits sind in Altenfeld, Barmen, Breslau, Kaiserslautern, Nürnberg, Aachen, Köln, Düsseldorf, Magdeburg, Stettin und Frankfurt a. O. die Aufrufe erlassen oder doch die Anregungen zur Errichtung von Denkmälern gegeben und die ersten Beiträge zur Ausführung derselben gezeichnet worden.

— Das Comité zur Errichtung eines Bronzestandbildes des Herzogs Albrecht von Preußen in Königsberg, das seine Stelle auf der Schloßrampe gegenüber dem Münzplatz finden soll, hat den Bildhauer Reusch mit der Anfertigung einer Skizze beauftragt. Von der ursprünglich beabsichtigten Aufstellung einer Reiterstatue wurde Abstand genommen.

— Die von Paul Otto gearbeitete treffliche Marmorstatue Chodowiecki's ist nunmehr an dem ihr bestimmten Platz in der Säulenhalle des berliner Museums zur Aufstellung gelangt.

— Mit der Ausführung des Marschner-Denkmals, das in Zittau, der Geburtsstadt des Componisten, errichtet werden soll, einer Kolossalbüste auf hohem, mit Emblemen geschmücktem Sockel, ist der berliner Bildhauer Harger betraut worden, von dem auch die Statue Marschner's in Hannover herrührt.

— Zur Ausführung eines Bildnisses Kaiser Wilhelm's für den großen Saal der Handelskammer zu Frankfurt a. M. wurde der Maler Norbert Schrödl berufen, der vor drei Jahren in Ems den Kaiser porträtirt hatte.

— Das von Franz v. Lenbach mit 1886 gemalte Brustbild Kaiser Wilhelm's sowie das im vergangenen Winter in Friedrichsruh entstandene Porträt des Fürsten Bismarck von der Hand desselben Künstlers sind für zusammen 40 000 ℳ von dem städtischen Museum zu Leipzig erworben worden. Das erstgenannte Werk darf als die weitaus meisterhafteste malerische Darstellung des Kaisers aus seinen letzten Lebensjahren bezeichnet werden.

— F. v. Lenbach malt gegenwärtig ein Bildniß des künftigen bairischen Thronfolgers Prinzen Ludwig, das den Dargestellten in Generalsuniform mit den Orden des Goldenen Vließes zeigt.

— Die feierliche Ausbahrung der irdischen Hülle Kaiser Wilhelm's im berliner Dom schildert eine Radirung, an der P. Mannfeld gegenwärtig arbeitet. In der Nacht vom 12 zum 13. März an Ort und Stelle entworfen und mit echt künstlerischem Blicke aufgefaßt, verspricht sie ein Erinnerungsblatt, das die weihevolle Stimmung des unvergeßlichen Bildes in würdigster Weise zum Ausdruck bringt.

— Auf der Jubiläums-Weltausstellung in Melbourne wird die deutsche Kunst mit zusammen 958 Werken, nämlich 282 Oelgemälden, 35 Sculpturen und 39 Photographien, Aquarellen, Zeichnungen ꝛc. u. s. w., vertreten sein. Von bekanntesten Namen sind die Maler A. Achenbach, H. Baisch, E. Becker, K. v. Blaas, Pasqheim, J. Scholz, Schönleber, G. Sohn, A. v. Werner u. a. sowie die Bildhauer R. Begas und Calandrelli vertreten. Die Decorationen der deutschen Abtheilung, zu der zwei prächtige Portale gehören, ist nach den Entwürfen des Architekten Hoffacker ausgeführt worden und wird von dem Baumeister Jaffé und dem Maler Schnars-Alsasti an Ort und Stelle angebracht werden. Ermöglicht wurde diese würdige Repräsentirung deutscher Kunst durch eine erste Inanspruchnahme des von der Reichsregierung auf Antrag der Deutschen Kunstgenossenschaft im Jahre 1884/85 bewilligten jährlichen Fonds von 20 000 ℳ zur würdigen Vertretung deutscher Interessen auf internationalen Ausstellungen.

— Wilhelm Ritter, ein Sohn des bekannten Maxes und Radirers Lorenz Ritter, hat in einer Folge von achtzehn nürnberger Ansichten verschiedenster Art eine Auswahl der malerisch und geschichtlich anziehendsten Motive aus der alten Reichsstadt in Tuschzeichnungen behandelt, die unter dem Titel „Nürnbergs Vergangenheit und Gegenwart" durch Lichtdruck vervielfältigt wurden und gewissermaßen eine Fortsetzung des von dem Vater des Künstlers herrührenden Radirungswerkes bilden.

Theater und Musik.

— Das vieractige Schauspiel „Antoinette" von Hans Normann und Kurt Kraap fand bei der am 18. März stattgehabten ersten Aufführung im Ernestiner Hoftheater in der Neustadt in der trefflichen Darstellung eine im ganzen freundliche Aufnahme.

— Im berliner Wallner-Theater ist am 18. März ein neues Lustspiel von Theodor Herzl, „Seine Hoheit" betitelt, in Scene gegangen und beifällig aufgenommen worden. Die Erfindung ist zu rühmen, die Ausgestaltung der Handlung jedoch nicht durchweg befriedigend.

— In dem Stadttheater zu Frankfurt a. M. ist am 21. März der interessante Versuch gemacht worden, Heinrich Heine's dramatische Dichtung „Ratcliff" der Bühne zu gewinnen. Das seltsam-phantastische Werk, vorzüglich interessirt und in den Hauptrollen trefflich dargestellt, hatte entschiedenen Erfolg, an dem allerdings der Gedanke an den Dichter einen bedeutenden Antheil haben mochte. Der darauf folgende Einacter „Frühling im Winter" von Ludwig Fulda fand ebenfalls beifällige Aufnahme.

— Martin Greif's vaterländisches Schauspiel „Die Pfalz im Rhein", die Fortsetzung des Dramas „Heinrich der Löwe", gelangte am 21. März im münchener Hoftheater zur ersten Aufführung und hatte einen durchschlagenden Erfolg. Als der wirksamste Act erwies sich der dritte; doch auch die noch folgenden beiden Aufzüge waren von enthusiastischem Beifall begleitet.

— Ad. Wildbrandt's Trauerspiel „Giordano Bruno" im Teatro Manzoni in Rom in einer Uebersetzung von Dr. Gerberti zur Aufführung gelangt und erntete rauschenden Beifall, in den sich auch antiklerikale Demonstrationen mischten.

— Der Abgeordnete Karl Meyer in Stuttgart hat seine Maßestunden dazu verwendet, zu einer Jubelfeier der Stadt Schorndorf, die vor 200 Jahren von Melac bedroht war, ein fünfactiges Festspiel zu schreiben, welches im Verlage des Stuttgarter „Beobachters" erschienen ist.

— Das Trauerspiel „Die Bisanz" des Grafen Schack ist vom Hoftheater in Wien zur Aufführung angenommen und wird im neuen Burgtheater als eine der ersten Neuheiten dargestellt werden.

— Eine Aufführung von Anton Rubinstein's biblischem Bühnenspiel „Sulamith" ist im königl. Opernhause in Berlin geplant.

— Das Hoftheater in Weimar brachte am 18. März eine neue Oper „Dido" von O. Neitzel zur ersten Aufführung. Der Componist hat auch den Text selbst verfaßt, doch ist es ihm nicht gelungen, den Stoff durchweg so klar und fest zu behandeln, wie dies das Drama erheischt. Dagegen zeugt die im Wagner'schen Stil gehaltene Musik von hoher Begabung und ist namentlich im zweiten Act reich an Schönheiten. Der Componist wurde nach diesem Act und am Schluß wiederholt gerufen.

— Rich. Wagner's „Tristan und Isolde" soll nächstens zum ersten mal über die Bretter einer italienischen Bühne gehen, und zwar in Bologna. Den Tristan wird der Tenorist Roselli und die Isolde Frau Gattinoni singend darstellen.

— Karl Millöcker's komische Volksoper „Die sieben Schwaben" hat auch in Leipzig ihren Gang gehalten und ist am 24. März im Alten Theater zum ersten mal gegeben und mit Beifall aufgenommen worden.

— Die Operette „Le Puits qui parle" (der redende Brunnen) von Raitlen, Bouvenel und Burani, Musik von Audran, welche im kaiserl. Théâtre des Nouveautés ihre erste Aufführung erlebte, ist ein Versuch, die Operette mit der Féerie zu verbinden, welcher ziemlich gelungen ist, namentlich dank der hübschen Musik.

— Ambroise Thomas hat die Composition eines großen Ballets vollendet, welches den Titel „Mirenda" führen wird.

— Hofkapellmeister A. Klughardt in Dessau hat die Compositionen einer Charfreitagsmusik für gemischten Chor, Soli und großes Orchester vollendet. Dieselbe bezeichnet die Niederlegung Christi und sollte in der Charwoche in Dessau zu Gehör gebracht werden. Den Text hat der dortige Oberbibliothekar Dr. W. Hosäus verfaßt.

— Eine Trauerfeier zum Gedächtniß des verewigten Kaisers hat am Vorabend seines Geburtstages in Leipzig in der Albertshalle des Krystallpalastes stattgefunden. Der Trauerrede des Gymnasialoberlehrers Dr. Baltzmann folgten Vocal- und Instrumentalvorträge, an denen sich Frau Moran-Olden, die Herren Karl Dierich, Paul Heinecke, Conc. Schnecker, der Thomanerchor und die vereinigten Kapellen der Regimenter 107 und 134 unter Mitwirkung des Hrn. A. Sistl betheiligten. — Auch das am 22. März stattgehabte Gewandhauconcert war einer Trauerfeier gewidmet. Das Programm enthielt einen neuen „Trauermarsch" von K. Reinecke von tiefdringender Wirkung (Klavierauszug s. Anschlag der vorigen Nummer der „Illustr. Ztg."), zwei Choralvorspiele von Bach, vorgetragen von P. Heermeyer, den 4. Satz aus Schumann's „Symphonie Nr. 2" und Cherubini's „Requiem".

— Wie schon gemeldet, findet die diesjährige Tonkünstlerversammlung des Allgemeinen Deutschen Musikvereins in den Tagen vom 10. bis 13. Mai in Dessau statt. Das Programm weist zwei geistliche Aufführungen mit dem Riedel'schen Verein aus Leipzig (Motettenaufführung mit a cappella-Chören und Beethoven's „Missa solemnis"), zwei Kammermusik- und zwei Orchesterconcerte auf. Letztes ist mit der Symphonie „Harald in Italien", Liszt mit der „Faustsymphonie", dem „A-dur-Klavierconcert" und Gesängen, Rich. Wagner mit dem „Kaisermarsch", P. Cornelius mit der Ouverture zu dem „Barbier von Bagdad" vertreten. An Werken lebender Tondichter sind ein „Klavierquartett" von Alb. Becker, eine „Sonate für Clarinette und Klavier" und die Ouverture zur Oper „Gudrun" von F. Draeseke, die „F-moll-Symphonie" von Klughardt, das „Ungarische Violinconcert" von Joachim, ein „Pianoforteconcert" von Bronsart und Concertstücke von Brahms, H. d'Albert und anderen ausgewählt. Als mitwirkende Solisten werden genannt die Damen Müller-Kronenberger und Moran-Olden, der Violinist Krebs, Frau Sophie Menter, der Pianist B. Rehberg, der Violinist Arno Hilf, der Bratschist H. Ritter und die Quartettgenossen Petri aus Leipzig und Seitz aus Dessau.

— In Neworleans haben sich einige Spekulanten zum Bau eines schwimmenden Theaters zusammengethan, das 3000 Personen fassen soll und nach Art einer Schiffkirche auf Pfosten erbaut wird. Von Neworleans ausgehend, wird dieser schwimmende Musentempel den Mississippi aufwärts fahren und alle Städte besuchen, ebenso die Orte am Missouri und Ohio. Für die kleineren Flüsse sollen entsprechende schwimmende Theater von geringerem Umfange hergestellt werden. Auf diese Weise gedenken die Unternehmer allen Städten des Südens theatralische Genüsse zu verschaffen.

Kriegs-Bilder.

Ein Kampf zwischen Türken und Serben.

Ein Kampf zwischen Türken und Serben.

Ein Kampf zwischen Türken und Serben.

Kriegs-Bilder. Die Nachrichten, welche uns über die Kämpfe zwischen Türken und Serben zugehen, lauten sehr widersprechend. Während die Serben behaupten, sie hätten die Türken überall geschlagen, sagen diese, sie hätten die Serben überall geschlagen. Wir wollen uns nicht in diesen Streit mischen, sondern unsern Lesern nur einige Bilder vorführen, welche uns Kämpfe zwischen Türken und Serben darstellen. Wir wollen dabei nicht verschweigen, daß wir diese Bilder einem englischen Blatte entnommen haben, welches sie als Kämpfe zwischen Türken und Serben bezeichnet. Ob sie es wirklich sind, können wir nicht verbürgen. Wir geben sie, wie wir sie erhalten haben. Auf dem ersten Bilde sehen wir einen Kampf, der in einem Gebirgsdorfe stattfindet. Die Türken haben sich in einem Hause verschanzt und werden von den Serben, welche sich hinter Bäumen und Steinen verbergen, heftig beschossen. Auf dem zweiten Bilde sehen wir einen Kampf, der in einem Walde stattfindet. Die Türken haben sich hinter Bäumen verschanzt und werden von den Serben, welche sich hinter Bäumen und Steinen verbergen, heftig beschossen. Auf dem dritten Bilde sehen wir einen Kampf, der in einem Gebirgsdorfe stattfindet. Die Türken haben sich in einem Hause verschanzt und werden von den Serben, welche sich hinter Bäumen und Steinen verbergen, heftig beschossen. Auf dem vierten Bilde sehen wir einen Kampf, der in einem Walde stattfindet. Die Türken haben sich hinter Bäumen verschanzt und werden von den Serben, welche sich hinter Bäumen und Steinen verbergen, heftig beschossen.

Ein Kampf zwischen Türken und Serben.

Professor Dr. Rudolf Virchow.
Nach einer Photographie von Loescher & Petsch in Berlin.

Victor Hugo, der Dichter.
Nach einer Photographie von Nadar in Paris.

Der Kampf Siegfried's mit Fafner. Gemälde von Prof. Wilhelm Lindenschmit in München.

Rudolf Virchow wurde am 13. October 1821 zu Schivelbein in Pommern geboren, wo sein Vater Bürgermeister war. Er studirte in Berlin Medicin und Naturwissenschaften, wurde 1843 Assistenzarzt an der Charité, habilitirte sich 1847 als Privatdocent für pathologische Anatomie und wurde 1849 Professor der pathologischen Anatomie in Würzburg. Hier gründete er das Archiv für pathologische Anatomie und Physiologie und für klinische Medicin, das nach ihm benannt wird. Er ist Mitglied der Akademie der Wissenschaften in Berlin und Ehrenmitglied vieler gelehrten Gesellschaften. Seine Hauptwerke sind: „Die Cellularpathologie“ (1858), „Die krankhaften Geschwülste“ (1863–67), „Handbuch der speciellen Pathologie und Therapie“ (1854–76), „Die Lehre von den Trichinen“ (1864), „Die Krankheiten des Blutes und der Lymphe“ (1856–58), „Die Lehre von den Fäulnissgiften“ (1866), „Die Lehre von den Thrombosen und Embolien“ (1856–57), „Die Lehre von den Tumoren“ (1863–67), „Die Lehre von den Entzündungen“ (1871), „Die Lehre von den Fieberkrankheiten“ (1874), „Die Lehre von den Krankheiten des Nervensystems“ (1871–72), „Die Lehre von den Krankheiten der Muskeln“ (1863), „Die Lehre von den Krankheiten der Knochen“ (1857), „Die Lehre von den Krankheiten der Gelenke“ (1852), „Die Lehre von den Krankheiten der Haut“ (1857), „Die Lehre von den Krankheiten der Geschlechtsorgane“ (1868), „Die Lehre von den Krankheiten der Harnorgane“ (1852), „Die Lehre von den Krankheiten der Verdauungsorgane“ (1853), „Die Lehre von den Krankheiten der Athmungsorgane“ (1862), „Die Lehre von den Krankheiten des Herzens“ (1854), „Die Lehre von den Krankheiten der Gefässe“ (1851), „Die Lehre von den Krankheiten der Augen“ (1852), „Die Lehre von den Krankheiten der Ohren“ (1853), „Die Lehre von den Krankheiten der Kehlkopfes“ (1862), „Die Lehre von den Krankheiten der Schilddrüse“ (1854), „Die Lehre von den Krankheiten der Milz“ (1852), „Die Lehre von den Krankheiten der Leber“ (1852), „Die Lehre von den Krankheiten der Bauchspeicheldrüse“ (1852), „Die Lehre von den Krankheiten der Nebennieren“ (1852), „Die Lehre von den Krankheiten der Hypophysis“ (1852), „Die Lehre von den Krankheiten der Thymus“ (1852), „Die Lehre von den Krankheiten der Lymphdrüsen“ (1852), „Die Lehre von den Krankheiten der Lymphgefässe“ (1852), „Die Lehre von den Krankheiten der Lymphe“ (1852), „Die Lehre von den Krankheiten der Milz“ (1852), „Die Lehre von den Krankheiten der Leber“ (1852), „Die Lehre von den Krankheiten der Bauchspeicheldrüse“ (1852), „Die Lehre von den Krankheiten der Nebennieren“ (1852), „Die Lehre von den Krankheiten der Hypophysis“ (1852), „Die Lehre von den Krankheiten der Thymus“ (1852), „Die Lehre von den Krankheiten der Lymphdrüsen“ (1852), „Die Lehre von den Krankheiten der Lymphgefässe“ (1852), „Die Lehre von den Krankheiten der Lymphe“ (1852).

Victor Hugo wurde am 26. Februar 1802 zu Besançon geboren, wo sein Vater Militär war. Er studirte in Paris Medicin und Naturwissenschaften, wurde 1830 Professor der Anatomie in Paris und 1841 Professor der Physiologie in Paris. Er ist Mitglied der Akademie der Wissenschaften in Paris und Ehrenmitglied vieler gelehrten Gesellschaften. Seine Hauptwerke sind: „Die Cellularpathologie“ (1858), „Die krankhaften Geschwülste“ (1863–67), „Handbuch der speciellen Pathologie und Therapie“ (1854–76), „Die Lehre von den Trichinen“ (1864), „Die Krankheiten des Blutes und der Lymphe“ (1856–58), „Die Lehre von den Fäulnissgiften“ (1866), „Die Lehre von den Thrombosen und Embolien“ (1856–57), „Die Lehre von den Tumoren“ (1863–67), „Die Lehre von den Entzündungen“ (1871), „Die Lehre von den Fieberkrankheiten“ (1874), „Die Lehre von den Krankheiten des Nervensystems“ (1871–72), „Die Lehre von den Krankheiten der Muskeln“ (1863), „Die Lehre von den Krankheiten der Knochen“ (1857), „Die Lehre von den Krankheiten der Gelenke“ (1852), „Die Lehre von den Krankheiten der Haut“ (1857), „Die Lehre von den Krankheiten der Geschlechtsorgane“ (1868), „Die Lehre von den Krankheiten der Harnorgane“ (1852), „Die Lehre von den Krankheiten der Verdauungsorgane“ (1853), „Die Lehre von den Krankheiten der Athmungsorgane“ (1862), „Die Lehre von den Krankheiten des Herzens“ (1854), „Die Lehre von den Krankheiten der Gefässe“ (1851), „Die Lehre von den Krankheiten der Augen“ (1852), „Die Lehre von den Krankheiten der Ohren“ (1853), „Die Lehre von den Krankheiten der Kehlkopfes“ (1862), „Die Lehre von den Krankheiten der Schilddrüse“ (1854), „Die Lehre von den Krankheiten der Milz“ (1852), „Die Lehre von den Krankheiten der Leber“ (1852), „Die Lehre von den Krankheiten der Bauchspeicheldrüse“ (1852), „Die Lehre von den Krankheiten der Nebennieren“ (1852), „Die Lehre von den Krankheiten der Hypophysis“ (1852), „Die Lehre von den Krankheiten der Thymus“ (1852), „Die Lehre von den Krankheiten der Lymphdrüsen“ (1852), „Die Lehre von den Krankheiten der Lymphgefässe“ (1852), „Die Lehre von den Krankheiten der Lymphe“ (1852).

und Kenzern sympathisch erkannt und bewundert, von der Nation aber viel zu wenig beachtet und oft selbst von der Beschränktheit und Engherzigkeit der engern Landsleute verkannt und verfolgt, denen er doch theilnehmende Werthschätzung bewies und mannigfache Förderung erschloß, weßhalb er mit zunehmendem Alter einer steigenden Verbitterung, die den unwiderstehlich komischen Autodaiern bisweilen selbst seiner Geisteshöhe in polemischer Abwehr vergessen ließ und in mancherlei Aergerniß verwickelte.

Indeß hat er seine Lebenstrübsal doch etwas zu dunkel gemalt. Manche seiner Reiseschilderungen und namentlich seine köstlichen Erzählungen, wie „Die Trompete in Es“, „Der schwarze Gaul“ und die reizende Dorfgeschichte „Die Rose der Sevi“ haben Tausende von Lesern entzückt, und wenn ihn Undank und Feindschaft manchmal kränkten, so konnten ihn dafür oft warmherzige Kundgabe und Verehrung reich entschädigen.

Auch sein Familienleben war ein vielbeglücktes. Die treue Gattin konnte ihn noch in Alter und Krankheit pflegen, der Sohn dem Namen des Vaters als wackerer Bürger Ehre machen, und die drei Töchter haben hochgeachteten Männern die Hand gereicht. Wie in der trauernden Familie wird sein Andenken in den Herzen der Freunde seiner markigen Persönlichkeit und seiner gestreckten Schriften dauernd fortleben.

E. Pz.

Moritz Mohl.

In dem Halbmondsaal der württembergischen Abgeordneten fand vor vielen Jahren eine Art von Familienfeierlichkeit statt. Es galt, den alten Mohl zu seinem 80. Geburtstag zu beglückwünschen. Der Präsident, damals Freiherr Hölder, that es in einer Festrede; die Minister, die Männer von rechts wie von links schüttelten dem lieben Geburtstagskinde dann herzlich die Hand. Sein volles Leben war ja in diesem Sitzungssaal verflossen; mehr als dreißig Jahre hatte er in demselben schon seinen Platz für den Wahlkreis Aalen gehabt. Er war da wirklich wie zu Hause und konnte sich auch gar nicht denken, einmal, solange er noch lebe, nicht da zu sein.

Nicht nur deshalb war er allen seinen Collegen lieb und werth, sondern auch, weil er ein Mann von reiner Gesinnung, Ueberzeugungstreue und von echt schwäbischer Eigenart war, voll rathlosen Eifers, dies immer und immer wieder zu bezeigen, in Schrift wie in Rede und, nicht zu vergessen, in — Anträgen. Er war auch in dieser Beziehung ein Unicum, wie ja so manch anderer, und mit ihm ist am 18. Februar nicht nur ein menschliches und politisches Original, sondern auch ein altfränkischer Charakter dahingegangen, der in der neuen Zeit sich für einen vom heutigen Geschlecht ganz wunderlich ausnahm. Schon in der Erscheinung — ein kleiner, zierlicher, behender Mann mit freundlichem, furchenvollem Gesicht, lebhaft funkelnden Augen und einer alten fuchsrothen Perrücke, die seit Jahrzehnten in gleichem romantischem Jünglingsgelock sein Haupt bedeckte.

Die Genialität der Mohl's, welche sich sowol in dem berühmten Orientalisten zu Paris wie in dem badischen Rechtslehrer und Minister so harmonisch mit den Verhältnissen der Welt und des Lebens gestaltet hatte, ist in Moritz Mohl, der am 9. Februar 1802 zu Stuttgart geboren wurde, niemals zur vollen Abklärung und Gebundenheit gekommen. Nach tüchtigen Studien in Tübingen und auf der Hohenheimer Landwirthschaftlichen Akademie wurde er Finanzbeamter in Württemberg; aber die Bureaukratie konnte mit diesem gärenden Most nicht fertig werden. Im Jahre 1831 unterhandelte er als Commissär mit Preußen wegen der Aufnahme Württembergs in den Zollverband; er that es so schwäbisch hartköpfig und particularistisch, daß man ihn abberufen mußte. Dann ging er nach Frankreich, um Staats- und Zollwirthschaft zu studiren. Den Kopf voll Statistik, den Koffer voller Notizen, kam er nach seiner Heimat zurück und wurde daselbst als Obersteuerrath angestellt. Nicht lange, so hatte er in seiner göttlichen Grobheit sich mit dem Finanzminister v. Hardegen überworfen und wurde deßhalb in die halbe Verbannung nach Heidenheim und außerdem in die Finanzkammer versetzt. Mit der Bewegung des Jahres 1848 war dann überhaupt für Moritz Mohl kein Platz mehr in der Zwangsjacke der Bureaukratie, und er gab selber seine Stelle darin auf; ja, er entsagte zur Huldigung der Revolution auch seinem Adelsprädicat. Seine Genialität wollte sich regellos in parlamentarischer Thätigkeit, in Geschichtemachen, in Reden, äußern, und so bildete er eine Figur im Vorparlament, dann in der Frankfurter Nationalversammlung, dann in der württembergischen Kammer und allemal auf seiten der Opposition, mochte sie auch seine alleinige sein.

Immer wieder wählte ihn in das heimische Abgeordnetenhaus sein treuer Wahlkreis Aalen, und in Finanz- und Zollsachen galt er und spielte er sich da auch eifrigst als Autorität auf, obgleich ihm der praktische staatsmännische Blick fehlte. Er bewies dies schon, als er 1852 das Braunntweingesetz nach seinem Sinne durchdrückte, das man später gänzlich umändern mußte, und er bewies dies noch hundertfältig in seiner langen parlamentarischen Emsigkeit bis zum Lebensalter von nahezu 86 Jahren. Im Jahre 1866 war er selbstverständlich gegen Preußen, für Oesterreich, wie fast die ganze schwäbische und zumal die freisinnige Welt, und er war einer der erbittertsten Gegner Bismarck's. Im Zollparlament 1868 arbeitete er mit gewohnter irgendlicher Leidenschaftlichkeit; aber er war Haupt des Schwabenclubs daselbst, der Preußen die Zügel halten mochte. Im Jahre 1870 stimmte er mit blutenden Herzens mit der nationalgesinnten württembergischen Maximmermehrheit. Als er dann in den ersten deutschen Reichstag nach Berlin kam, 1871, konnte er sich gar nicht da zurecht finden. Es war eine neue Welt; er verstand sie nicht, liebte sie nicht, wollte mit ihr auch keinen Ausgleich mehr suchen und ging nicht wieder nach Berlin. In Württemberg war er doch noch immer mehr zu Hause, und nach wie vor galt da in wirthschaftlichen Fragen sein Wort. Vor mehreren Monaten erst zwang ihn seine Gebrechlichkeit, das Mandat als Abgeordneter niederzulegen. Aber in seiner schlichten, familienlosen Klause arbeitete er noch einige Tage vor seinem Tode bis tief in die Nacht.

Schmidt-Weißenfels.

Presse und Buchhandel.

— Zu Anfang April werden die beiden ersten Hefte des 23. Bandes der „Altpreußischen Monatsschrift“, herausgegeben von Rudolf Reicke und Ernst Wichert (in Fed. Beyer's Buchhandlung in Königsberg, erscheinen. Dieses Doppelheft bringt unter anderm den Beginn einer größern Arbeit von Dr. Ernst Arnold „Zur Gentheilung von Kant's Kritik der reinen Vernunft und Kant's Prolegomena“; den „ersten Künstler- und Sängerzug der Stadt Königsberg“, nach dem Originalconcept veröffentlicht und erläutert von G. Conrad u. s. w.

— Eine reichillustrirte Zeitschrift für christliche Kunst wird vom April ab unter Redaction des Domcapitulars M. Schmitzen in Köln im Verlage der Schmann'schen Buchhandlung in Düsseldorf als Monatsschrift erscheinen. Das Blatt, welches auf Anregung der Generalversammlung der Katholiken Deutschlands begründet wird, soll die Bedeutung, welche die bildende Kunst im Christenthum erlangt hat, durch geschichtliche Erörterungen wie durch archäologische und technische Besprechungen erläutern, die sich daraus ergebenden Grundsätze darlegen und die Christliche, besonders die kirchliche Kunstthätigkeit in jeder Hinsicht anregen, leiten und unterstützen.

— Unter dem Titel „Deutsche Wespen“ wird ein von Julius Stettenheim gelenktes illustrirtes Wochblatt im Genre der „Fliegenden Blätter“ im S. Fischer's Verlag in Berlin erscheinen.

— „Für Jung und Alt. Ein Buch für das deutsche Haus“ ist eine neue illustrirte Zeitschrift betitelt, die vom Schreiber'schen Verlagsinstitut (Emil Hasselmann) in Stuttgart herausgegeben wird. Es wird alljährlich ein aus 13 Heften bestehender Band erscheinen. Thalia Holzschnitte, theils Farbendruckbilder werden diese Hefte zieren.

— Unter dem Titel „Zeitschrift für Handel und Gewerbe“ ist im Verlage von J. J. Heckler in Remscheid und herausgegeben von Dr. Richard Stegemann, Secretair der Bergischen Handelskammer, die Probenummer eines Organs für die deutschen Handelskammern ausgegeben worden. Die Zeitschrift erscheint halbmonatlich und will nicht nur über die wirthschaftlichen Vorgänge innerhalb Deutschlands berichten, sondern auch die handelspolitischen Bewegungen im Auslande in den Bereich ihrer fortlaufenden Berichterstattung ziehen.

— Die bulgarische Journalistik kann sich unter den jetzigen kritischen Verhältnissen nur sehr schwach entwickeln. Während früher 40 bis 50 Zeitschriften und periodische Ausgaben existirten, hat man jetzt im ganzen nur 18 Zeitungen, die nicht viel zu bedeuten haben, sondern auch an Form vieles zu wünschen übrig lassen. Mit der Polizei verfassen sich unter diesen 18 die 14 Blätter und Blättchen, von denen die drei größten je zweimal wöchentlich auf vier Seiten Folio erscheinen; auf wissenschaftlichem und belletristischem Gebiet liegt gegenwärtig auch alles darnieder.

— Ein bemerkenswerthes Werk über Kaiser Wilhelm wird in einigen Wochen in dem Verlage von Otto Janke in Berlin erscheinen. Es sind dies nämlich die Aufzeichnungen des Geh. Hofraths L. Schneider, des bekannten Vorlesers des Kaisers, welche nun unter dem Titel „Aus dem Leben Kaiser Wilhelm's 1849 bis 1873“ in drei Bänden zur Veröffentlichung gelangen. Dieselben wurden seinerzeit von dem verewigten Herrscher selbst durchgesehen und mit Lesebemerkungen, bez. Anmerkungen versehen. Ein Beleg zu ein Autogramm des Herrschers, welches letztere die Bestätigung der vorgenommenen Durchsicht enthält, wird beigegeben. Die drei Bände werden eine Menge von Actenstücken, eigenhändigen Briefen des Kaisers, von an ihn selbst gerichteten Briefen anderer Personen, vom Kaiser selbst dictirte Berichte über seine Theilnahme an den verschiedenen Schlachten, ferner aber auch viele Mittheilungen aus des Kaisers Privatleben enthalten.

— Eine volksthümliche biographische Schrift über Kaiser Wilhelm von Prof. Wilhelm Müller in Tübingen erscheint unter dem Titel „Kaiser Wilhelm. Sein Leben und seine Zeit. 1797 bis 1888“ in J. Springer's Verlag in Berlin. Aus der Feder desselben Historikers kommt demnächst ein Lebensbild des neuen Kaisers, in C. Krabbe's Verlag in Stuttgart heraus, betitelt: „Kaiser Friedrich, 1831 bis 1888.“

— Der am 9. Mai dieses Jahres bevorstehende 200jährige Todestag des Großen Kurfürsten ruft mannigfache Veröffentlichungen hervor. So wird aus der Feder des Hof- und Garnisonpredigers Dr. Kegge im Verlage von Brachvogel u. Ranft in Berlin eine Schilderung des Lebens und der Thaten dieses bedeutenden Fürsten herauskommen unter dem Titel „Zur Erinnerung an den 200jährigen Todestag des Großen Kurfürsten“. Ferner erscheint in diesem Verlage „Der Große Kurfürst in der Dichtung“ von dem bromberger Oberlehrer Dr. Ed. Bellmann, dem Herausgeber der Sammlung „Königin Luise in der Dichtung“.

— In Berlin ist die neue Ausgabe des „Handbuches für das Deutsche Reich auf das Jahr 1888“ soeben erschienen.

— „Der deutsche Reichstag. Seine Geschichte, Organisation, Rechte und Pflichten“ ist der Titel eines Buches von Clemens Ferrer, welches soeben im Verlage von Paul Hennig in Berlin angezeigt worden ist. Der Verfasser hat dasselbe dem Präsidenten des Reichstags v. Wedell-Piesdorf gewidmet.

— Anton v. Werner's Zeichnung, welche den Kaiser Wilhelm auf dem Sterbebette darstellt, wird nun bekanntlich vervielfältigt. Dieselbe erscheint im Verlage von Paul Bette in Berlin (Photogravüre und Druck von Stengel u. Markert in Dresden) in drei Ausgaben: Format I (Imperial), Bildgröße 49:42 Centim., Format II (Cavalier und Panel), Bildgröße 30:26 Centim., endlich Cabinetformat.

— Das königl. Kunstgewerbemuseum in Dresden bereitet eine höchst bedeutende Veröffentlichung vor. Von dem Grundsatze ausgehend, dem sächsischen Gewerbe geeignete Vorbilder zu schaffen, will man in Dresden soeben bekannt, auf die Textilindustrie ein besonderes Gewicht zu legen. G. Kunsch, der Leiter des Museums, hat nun eine Publication der besten Gegenstände des Instituts begonnen, die auf 200 Tafeln bereichnet ist. Bisher ist ein stattliches Heft von 50 Tafeln herausgegeben, welches „Stickmuster des 16. und 17. Jahrhunderts“ in Lichtdruck von Stengel u. Markert in Dresden enthält. Die neue Veröffentlichung wird erst in einiger Zeit im Handel erscheinen.

— Eine autorisirte deutsche Ausgabe von Prof. Emile de Laveleye's zweibändigem Werke „Die Balkanländer“ erscheint in G. Reisner's Verlag in Leipzig. Das bedeutende Werk des belgischen Gelehrten ist von G. Jacobi ins Deutsche übertragen worden. In einem Anhang werden die amtlichen Berichte über die Verwaltung, die Rechtspflege und das Unterrichtswesen in Bosnien und der Herzegowina veröffentlicht.

— Alfred Rambaud, Professor an der Faculté des lettres in Paris, hat den zwei Bänden seiner „Histoire de la Civilisation française“, von denen der erste bis zur Fronde, der zweite bis zur Revolution reicht, als Ergänzung eine „Histoire de la Civilisation contemporaine en France“ bei A. Colin in Paris folgen lassen, in welcher er die Culturgeschichte des französischen Volkes bis auf die Gegenwart führt.

— Der Unterstützungsverein deutscher Buchdrucker hielt vom 15. bis 16. März in Hamburg seine ordentliche Generalversammlung ab. Bekanntlich hatte sich die Lage innerhalb gestaltet, als das Polizeipräsidium in Berlin den Vorstand des dortigen Kreisvereins hatte erklären lassen, daß es geneigt sei, Genehmigung zur Fortsetzung des Vereins zu geben, wenn gewisse Bedingungen erfüllt würden, wozu in erster Linie die Verlegung des Sitzes nach Berlin gehört. Die Versammlung erklärte sich bereit, auf diese Bedingungen, soweit sie bekannt geworden, einzugehen, und beauftragte den Vorstand des bisherigen Vereins, die deßfallsigen Verhandlungen mit der Behörde zu führen. Das Statut soll dann einer Abstimmung sämmtlicher Mitglieder unterbreitet und im Fall des Scheiterns der Verhandlungen oder der Ablehnung der in Aussicht genommenen Statuten der Verein in Landesverbände, bez. Gauvereine verlegt werden. Die Auflösung der Central-Invalidenkasse wurde abgelehnt, es soll vielmehr versucht werden, auf Grund des bisherigen Statuts auf einer von den Mitgliedern des Provinzvereins Hannover genehmigten Vorlage der Vorschlag der Kasse als Zweig des Vereins zu erlangen. Auch in diesem Fall sollen die ortsansässigen Mitglieder aber das Statut unterschreiben. Schlägt der Versuch fehl, so soll der bisherige Vorstand in Stuttgart als Hauptvorstand constituirt bleiben. In der Versammlgegenheit wurde eine Resolution gefaßt, welche die Ortsvorsteher der Localcommissionen auffordert, nachdrücklich auf Ablehnung der Vorschläge des jetzt bestehenden Hauptkasse und auf Beseitigung der Localvereinskassen (Provinzial- und Gebietskassen) hinzuwirken.

Gabelsberger-Stenographie, Bücher- und Kunstauctionen.

— Die Bibliothek des verstorbenen Professors der Mathematik Dr. Rich. Baltzer in Gießen wurde von H. Keller in Linz ersteigert, der unlängst auch die reichhaltige und planmäßig zusammengestellte Bibliothek des den Nachlaß des Prof. Alfred v. Gutschmid in Tübingen käuflich an sich gebracht hat.

— Die Versteigerung des zweiten Theils der Beyer'schen Kunstsammlung hat in Stuttgart begonnen. Am ersten Tage betrug der Erlös gegen 13000 M. Der höchste Preis bei an diesem Tage auf eine französische Silberschüssel aus dem 16. Jahrhundert, die 1400 M. erbrachte.

— Die werthvolle Bibliothek des Grafen v. Ashford ist in London bei Christie and Co. versteigert worden. Der Gesammterlös betrug 30146 Pfd. St.

— Der kürzlich verstorbene belgische Maler Ch. Leyger hat eine bedeutende Sammlung von Kunstgegenständen hinterlassen, die am 9. April in Antwerpen unter den Hammer kommt. Besonders reich ist darunter die Töpferarbeit aus dem Anfang des 16. Jahrhunderts vertreten und verschiedene wertvolle Bücher, deren Anfertigung in Belgien bei der Erfindung der Buchdruckerkunst in hoher Blüte stand.

Schach.

Aufgabe № 2137.

Weiß zieht an und setzt in zwei Zügen matt.

Von K. Oberl in Neuenbürg.

Schwarz.

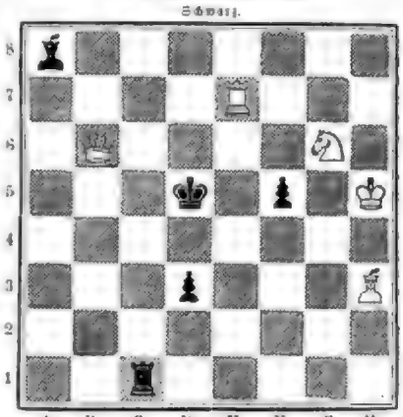

Weiß.

Wetterbericht.

Die Elbe ist sammt allen ihren Nebenflüssen außerordentlich angeschwollen, haben sich Eisstauungen bei Lauenburg gebildet, welche den Abzug des Wassers hindern. Stromaufwärts sind damit beschäftigt, diese Eisbrücken zu sprengen. Inzwischen hat das Hochwasser an der mecklenburgisch-brandenburgischen Grenze bei Dömitz zu großen Ueberschwemmungen geführt. Am 20. März früh trat der Elbe über den Scheitel und setzte der nördlich gelegenen Stadt Dömitz rasch unter Wasser. Nach dem Hochwasser spülte über die Dämme. Die Hafendeich erhöhte im Deichbruch. Am 21. stand das Wasser in Dömitz 17 Mtr. hoch, die Eisschollen thürmten sich auf der Chaussee. In den Nacht vom 22. zu 23. ist auch der Eisdeich bei der Schleuse gebrochen. Die Hochflut treibt die ganze Niederung bis Boizenburg und folgt der Richtung der Elbe. Bei Hitzacker erhöhte sich der Wasserstand bis 20 Fuß über Null. Aus Lenzen wird über diese Hochflut gemeldet, daß am 20. März der Deich bei Lütz und Gorz, am 21. bei St. Dorf durch Eisgang zerstört wurden sei. Das Wasser über die ganze Gegend aus, so daß Ortschaften wie Gorleben nur mit Barkassen zu erreichen sind. Lenzen, Dömitz, Hitzacker und alle benachbarten ungenden Dörfer stehen mehr oder weniger unter Wasser. Arneburg, Ried und Jerichow stehen in Flammen, gerettet werden die Bewohner meistentheils durch. Dasselbe auch nach der Tiefe bei Celle, ferner der Aller Elbe, auch viele Gegend überschwemmt. Nach einer Meldung vom Rhein vom 23. standen unsere Dörfer 0,83 unter Wasser. Dasselbe sind natürlich eingetreten und Abnahme zu Grunde gegangen. Mit Dämmerten Pionieren der vom Wasser abgeschnittenen Verbindung hergestellt, doch ist die Lage dort wegen in allen den Uferstrecken Ortschaften in der Gegend von Bingen und Rüdesheim noch nicht vor eine sehr traurige.

Durch den in den Tagen vom 17. bis 20. März herrschenden orkanartigen Südweststurm, der vielfach als Schneesturm auftrat, war in Ost- und Westpreußen gänzlich und auch in Pommern theilweise unter der Bahnverkehr unterbrochen. Ueberhaupt hatte in ganz Nord- und Mitteldeutschland das mehrtägige Auftreten Schneeverwehungen zu Folge. Ein so wahrhaftiger Schneesturm in so weiter Ausdehnung dürfte sich in diesem Winter noch nicht ereignet; man fürchtet überall beim Eintreten des Thauwetter Ueberschwemmungen.

Bei Marienburg in Westpreußen fand am 12. März starker Eisgang der Nogat statt, wobei die Niederschlagbrücke unter Wasser gesetzt wurde. Der Jagdhaus hat ein Hausdach davongetragen. Die Bewohner von Elbing stehen unter Wasser. An der Nogatmündung sind acht Häuser überschwemmt.

Die aus dem ungarischen Ueberschwemmungsgebiet eingetroffenen Nachrichten lauten traurig. Das vom Hochwasser des Theiß überschwemmte Gebiet beträgt 20000 Joch. In der Stadt Szentes sind viele Häuser eingestürzt. Hier den Orte Zeit dauert 10000 Joch unter Wasser. Der Verkehr in Szentes findet nur mittels Kähnen statt. In Szegedin ist der Wasserstand etwas gesunken, doch wurden neuerdings die Stadt vor neuem von der Gemeinde der Theiß. Inzwischen wurde es der Wiederherstellung der Dämme zugesagt.

Digitized by Google

Die Donau hing ebenfalls stark, am 19. März stand bereits die Margaretheninsel unter Wasser. Ueber die Lage im ärarischen Comitat wird vom 20. März weiter berichtet, daß die Zeller Beled, Gnalá und Gyalá wie drei Inseln aus einem Meere hervorragen. Inzwischen haben drei Orten Hatte sich der Hochstand über einen Monat andauernden Landeis ergeben. Der 19. darauffolgende Sturm brachte für die betroffenen Stätte die schlimmste Katastrophe. Entsetzliche Wellen stürzten über die Dämme. Mit Ueberhandnahme der Ueberschwemmungen wurden die Ortsgemeinden Gyalá und Gyalá mit Lebensmitteln versehen. Am 22. wurde das Hochwasser mit furchtbarer Gewalt bei Gyalá über den Damm der Bahn-Linie Pest-Szolnok durchbrochen, sodann den Damm der Budapest-Pester Eisenbahn, sodann den Damm der Budapest-Pester Eisenbahn, so daß der Verkehr auf 2 Kilometer durchbrochen wurde. Der Verkehr zwischen Pest und Gyalá ist seit 22. März ganz unterbrochen. Auch Ober- und Mittelösterreich litten wieder und richten viel Unheil an. Wie aus Linz berichtet wird, wurde durch einen Tauwind die Eisdecke am 20. März dieses Tages überschwemmt, und das Eis zerbrach und ging frei. Der Grundeis setzte am 19. die Brücken in Mitleidenschaft. Wasser und Eisgang dauern unter Wasser gesetzt. Linz, wie Steyr erklärt.

In den Tagen vom 17 bis 19 März hat auch in Frankreich starke Schneefall stattgefunden. In Paris erreichten sich insbesondere Nordost. Die Züge mit sehr verspäteten. In den nördlichen Departements hatte der Schneefall stark unter diesen Schneefall zu leiden.

Ueber Nord- und Mittelspanien wütheten in der dritten März-woche wieder große Schneestürme, namentlich im Baskenlande, in Biscaya, Burgos bis zum äußersten Norden. Der Eisenbahnverkehr stockte, zahlreiche Lawinen niedergingen, auch das Vieh ging zu Grunde. Einige Ortschaften sollen sich in Schnee und Eis begraben haben, doch verlieren Strenge und für diese Jahreszeit ungewöhnliche Kälte.

Die Beobachtungsorte sind früh 8, resp. 7 Uhr.
b = bedeckt, w = bewölkt, h = heiter, r = Regen, s = Schnee, n = Nebel, g = Gewitter, st = Sturm.

Die Temperaturen sind nach Celsiusgraden (100 = 80 Reaumur) gerechnet.

Stationen	März 17.	März 18.	März 19.	März 20.	März 21.	März 22.	März 23.
Salzburg	+ 3 b	+ 3 b	+ 5 b	+ 11 r	+ 6 b	+ 4 w	+ 3 b
Linz	+ 0 s	+ 2 b	+ 2 b	— 1 b	+ 7 b	+ 5 r	+ 4 b
Wien	— 6 s	— 6 b	— 3 s	— 0 b	+ 1 b	+ 4 b	+ 3 w
Pest	— 4 b	— 2 b	+ 1 w	— 0 b	+ 2 r	+ 2 n	+ 3 b
Triest	— 3 s	+ 4 s	+ 2 r	+ 6 r	+ 1 r	+ 3 b	+ 7 b
Agram	—	+ 3 w	+ 11 w	+ 11 b	—	+ 10 b	—
Hermes	—	+ 4 w	+ 7 b	+ 6 r	—	—	—
Brünn	+ 3 w	+ 3 b	+ 7 r	+ 7 b	+ 6 b	+ 4 b	+ 3 b
Prag	+ 0 r	+ 0 b	— 2 w	+ 4 b	+ 0 b	+ 0 b	+ 3 b
Leipzig	+ 11 w	+ 5 b	— w	+ 4 w	+ 5 b	+ 3 b	+ 3 b
Hermannstadt	+ 13 b	—	+ 2 w	+ 7 b	+ 5 w	+ 0 b	+ 3 b
Kronstadt	— 12 b	— 14 b	— 10 b	— 14 b	— 13 b	—	— 6 b
St. Petersburg	— 18 b	— 16 b	— 10 b	— 10 b	+ 3 b	+ 3 b	—
Moskau	— 4 b	+ 2 w	— 7 b	— 4 b	— 13 w	— 8 s	— 10 b
Archangel	— 13 b	— 8 b	— 6 b	— 4 b	— 3 s	— 3 b	— 5 b
Stockholm	— 1 b	— 3 b	— 0 b	+ 1 w	+ 1 b	+ 3 b	— 3 w
Lyon	+ 1 s	+ 2 s	+ 2 s	+ 0 b	+ 2 s	+ 2 s	+ 1 n
Clermont-Ferrand	— 6 b	— 2 b	— 1 s	— 1 b	— 1 n	— 0 s	+ 1 n
Mailand	— 5 s	— 3 s	— 2 s	+ 1 s	— 0 b	— 2 b	+ 3 r
Rom	— 1 b	+ 2 b	+ 3 b	— 1 b	+ 2 b	+ 0 s	+ 1 r
Neapel	— 0 s	+ 1 s	+ 3 s	+ 4 s	+ 4 s	+ 3 s	+ 3 r
Palermo	— 5 s	— 3 s	— 2 s	+ 1 s	— 1 s	— 0 b	— 2 b
Malta	— 1 b	— 2 b	— 1 b	— 1 b	+ 2 b	+ 0 s	+ 1 r
Cagliari	— 0 s	+ 1 s	+ 1 s	+ 3 s	+ 4 s	+ 3 s	+ 3 r
Corfu	— 6 s	— 2 b	— 1 b	— 1 b	+ 1 w	+ 6 b	+ 7 r
Smyrna	— 0 s	— 2 b	— 1 b	— 1 b	+ 1 w	+ 6 b	+ 5 w
Cairo	— 6 s	— 2 b	— 4 b	— 1 b	— 0 b	+ 2 b	+ 6 w
Oder auf Ring-höhe Corrigirte.							
Memel	— 0 s	+ 0 b	+ 4 b	+ 3 b	+ 6 b	+ 10 b	+ 12 b
Tilsit	+ 4 b	+ 1 b	+ 5 b	+ 5 b	+ 3 w	+ 5 r	+ 6 b
Insterburg	+ 9 b	+ 11 w	+ 10 b	+ 11 w	+ 11 w	+ 10 w	+ 10 b
Arys	+ 6 b	+ 7 w	+ 5 b	+ 6 r	+ 7 b	+ 6 w	—
Lötzen	+ 7 b	+ 8 w	+ 7 b	+ 8 b	+ 3 r	+ 3 b	—
Thorn	—	—	—	—	—	—	—
Posen	+ 14 b	+ 13 b	+ 13 b	+ 13 w	—	—	—
Krotoschin	— 2 s	— 3 b	— 3 s	— 6 w	— 0 b	— 2 b	+ 2 b
Frankfurt a. O.	— 5 b	— 2 b	— 3 b	— 1 b	— 0 b	+ 3 w	+ 5 r
Potsdam	— 3 s	— 2 b	— 3 w	— 0 s	+ 1 b	+ 2 b	+ 6 r
Torgau	— 9 b	— 6 b	— 3 s	— 3 w	+ 3 b	+ 3 w	+ 5 w
Bad Kreuznach	— 6 s	— 2 b	— 1 b	+ 1 b	+ 1 b	+ 4 b	+ 5 w
Cöln bei Zürich	+ 4	— 2	— 2	— 2	— 0	+ 1	+ 5
Mittags 12 Uhr.							
Karlsruhe	+ 12 r	+ 11 b	+ 10 w	+ 13 w	+ 13 b	+ 10 r	—
Trier	+ 9 w	+ 9 w	+ 8 b	+ 7 s	+ 9 b	+ 9 w	—
Metz	+ 10 b	+ 10 b	+ 9 w	+ 9 r	+ 9 b	+ 11 w	—
Nachmittags 4 Uhr.							
Zürich	— 3 b	+ 1 b	— 0 b	+ 5 b	+ 1 b	+ 3 b	—

Himmelserscheinungen.

Astronomischer Kalender.

1888	Sternzeit um mittlern Mittag	Unterschied der Zeiter nach mittl. Zeit	des Mondes im mittl. Mittag: Aufsteig. Rect.	Deklination	Halbmesser	Horizontal-Parallaxe	Aufgang	Untergang
	h m s	h m s	h m s	° ′	′	″	h m	h m
April 1	0 41 56	12 3 56	0 44 2	+14 42	256	4 33	17 11	0 0 fr
2	0 45 52	12 3 28	1 29 51	9 20	3	55	18 0	0 40
3	0 49 51	12 2 59	2 20 44	3 54	3	46	18 47	1 20
4	0 53 47	12 2 29	3 16 26	+1 0 27	3	38	19 33	2 0
5	0 57 44	12 1 58	4 15 5	— 4 15	3	30	20 19	2 40
6	1 1 41	12 1 26	5 15 31	9 17	3	23	21 5	3 25
7	1 5 37	12 0 54	6 16 38	—12 1	3	17	21 52	4 15

Sternaufgang 5 Uhr 39 Min., Sternuntergang 6 Uhr 40 Min.
Letztes Viertel den 3. April 1 Uhr 36 Min. nachmittags.
Sonnenaufgangsdauer der Sonne 6° 9′ in Tierzeit (für Mittwoch gültig).

Sichtbarkeit der Planeten.

Merkur und Venus stehen im Sternbild des Wassermanns noch einer nahe beisammen und gehen gleichzeitig früh 7 Stunde vor der Sonne auf, sind also nur in der ersten Dämmerung zu beobachten. Venus hat Mars gerade Kulminirung und 60 südliche Abweichung, aber Zwischen erscheint am Morgen um 3 Uhr gleichzeitig. Merkur befindet sich am 2. abends 9 Uhr in Conjunction. — Die beiden im Sternbilde der Jungfrau sich [illegible] bewegenden Planeten Mars (2mal gerade Kulminirung, 11° südliche Abweichung) und Uranus (1mal gerade Kulminirung, 3° südliche Abweichung) verbleiben die ganze Nacht über den Gesichtskreis. Während der ersteren wegen seiner Lichtschwäche nicht sichtbar bleibt, auch letzterer werden kann, gehören die Kulminirung des Mondes ohne künstliche Beobachtungsmittel gute Augen, denn derselbe erscheint uns nicht heller als 6ter Größe und der 6. Größe. Mars kommt nächste Woche in Gegenschein mit der Sonne. Uranus kommt erst am 4. nächsten Monat 1 Uhr. Beide Planeten erreichen also ihren höchsten Stand im Südmeridian um Mitternacht herum. — Jupiter hat rückläufige Bewegung im Sternbilde des Krebses (2mal gerade Kulminirung, 20° südliche Abweichung) und gehört Ende April Stunde vor Mitternacht über den südlichen Horizont. — Saturn, im Sternbilde des Krebses (1mal gerade Kulminirung, 21° nördliche Abweichung) ist richtig abends im Süden anzutreffen und verschwindet früh gegen 3½ Uhr am nordwestlichen Horizonte; am 1. geht seine bei daten rückläufige Bewegung in die rechtläufige über, welche nach links, dem Sternbilde der Krebse zu, gerichtet ist.

Zum 25jährigen Schriftstellerjubiläum Maximilian Schmidt's.

C. P. Das Gedenkfest 25jähriger literarischer Thätigkeit, welches der bairische Volksschriftsteller Hofrath Maximilian Schmidt in München am 25. Februar, seinem 56. Geburtstage, beging, gründete sich auf die Thatsache, daß er gerade vor 25 Jahren mit seinem „Fränkin von Lichtenegg" an das Licht der Oeffentlichkeit hervorgetreten war, der ersten jener volksthümlichen Erzählungen, in welchen der damals nur in engen heimatlichen Kreisen bekannte, seitdem nicht allein in Baiern, sondern auch in den übrigen Gauen des großen Gesammtvaterlandes allbeliebt gewordene Autor das bairische Gebirgsvolk lebenswahr und gemüthvoll geschildert und damit eine hervorragende Stellung in der Reihe der deutschen Volksschriftsteller errungen hat.

Nicht minder groß als die Zahl der in schriftstellerischer Thätigkeit zugebrachten Jahre dürfte die Zahl der einzelnen Schöpfungen sein, die wir nun bereits dem gefeierten Erzähler verdanken. Nachdem Schmidt zuerst aus seiner engern Heimat, dem Bairischen Wald, ein halbes Dutzend Geschichten gebracht und dieses bis dahin von dichterischer Darstellung fast unberührten Winkel Baierns in seiner landschaftlichen Schönheit wie in seinen schlichten, frommen und biedern Bewohnern auf Grund äußerlich einfacher, innerlich ergreifender und rührender Geschehnisse unserer warmen Theilnahme erschlossen hatte, wandte er sich im letzten Jahrzehnt in überaus fruchtbarer, vielseitiger und eindringlicher Arbeit jenem schönsten und anziehendsten Gebiete Oberbaierns zu, das sich vom berchtesgadener Ländchen mit seinem hochragenden Watzmann und seinem tiefgründigen Königsee westwärts über Inn und Isar hinweg bis zu dem vielgenannten Oberammergau erstreckt, das wie ein deutsches Olympia in bestimmten Zeiträumen viele Tausende zu festlichen Spielen versammelt. Fast alle die Höhen und Thäler, die Wälder und Seen dieses von der Natur so reichbegnadeten Landes sind zu Schauplätzen Schmidt'scher Erzählungen geworden, wobei die verschiedenen Beschäftigungsarten und Berufsgruppen der Einwohner eine reiche Abwechslung in die novellistischen und culturgeschichtlichen Schilderungen einflechten.

Es sind nicht blos bäuerliche Typen und auch diese nicht allein in dem eigentlichen landwirthschaftlichen Nährstande, wie er in Feld- und Wiesenbau, in Viehzucht und Almbetrieb thätig ist, denen M. Schmidt die Helden seiner Erzählungen entnimmt; alle die mannigfachen Erwerbszweige und Arbeiterklassen, die sich in diesem Gebirgslande vertreten finden: Bildschnitzer und Geigenmacher, Fischer und Flößer, Förster und Bergleute, Wilderer und Grenzschmuggler, Musikanten und Händler, sammt den Angehörigen des Priester-, Lehr- und Beamtenstandes, welche das Element der höhern Bildung und der staatlichen Gemeinschaft repräsentiren, zuweilen auch fluctuirende Zu- und Durchzügler städtischer und fremdländischer Herkunft spielen in diesen oberbairischen Geschichten ihre mehr oder minder hervortretende und mitbestimmende Rolle. Die Geschichten selbst freilich sind einfach und von einer gewissen Wahlverwandtschaft: die Liebe mit ihren ewigen Freuden und Leiden, ihren Beglückungen und Behinderungen, ihren Missverständnissen und Täuschungen, ihren Prüfungen und schließlichen Ausgängen in Sieg oder Tod bildet das überwiegende Thema der meisten dieser ländlichen Novellen. Aber innerhalb dieses natürlichen Rahmens sind so mannigfaltige feinfühlende und liebenswürdige Gestaltungen umschlossen, die Personen so lebensvoll charakterisirt, die Motive so natürlich erfunden, die Handlung so sinnig und gewandt aufgebaut, die Verwicklungen und Entwicklungen so geschickt und spannend gehäuft und gelöst, das episodische Beiwerk, worin Sagen und Aberglauben bedeutsame Verwendung finden, so anziehend in die Hauptaction verwoben und dazu fast stets eine so glückliche Dosis echten Humors beigemischt, daß der für populäre Dichtung überhaupt empfängliche Leser diese schlichten, ungekünstelten, lebenswahren Geschichten unserer bairischen Gebirgler und Wälder, die noch dazu in ihrer heimischen Mundart sprechen, während die Erzählung selbst die hochdeutsche Schriftsprache beibehält, mit warmem Herzensantheil und so wahrem Frohgefühl liest, wie es nur durch echte, berufene Schriftsteller erweckt und gewährt werden kann, und selbst der erfahrene Literaturkenner wird in mehr als einem dieser prächtigen Bücher wahre Perlen unserer volksmäßigen Literatur erkennen und schätzen. So ist denn auch der „Leonhardsritt" vom Verein für deutsche Literatur in seine werthvolle Sammlung eingereiht worden, und wenn wir andere der genannten ebenbürtige Erzählungen nennen sollen, so dürfen wir als solche wol den „Herrgottsmantel", die „Schwanjungfrau", das „Almstummerl", die „Winde vom Hinterweg" und den „Bubentrichter von Mittenwald" sowie die köstliche Humoreske vom „Vergangenen Auditor" bezeichnen, die selbst den der naturwahren Realistik der Dorfgeschichte abgeneigtesten gelehrten Kunstkritiker gefangen zu nehmen vermochten.

Die gesunde Kost für Geist und Gemüth, die in Maximilian Schmidt's Erzählungen dem deutschen Volke geboten wird, hat denn auch allmählich in immer weitern Kreisen freudige und dankbare Annahme gefunden. Wiewol der literarische Geschmack gerade in den dichtern bürgerlichen Schichten unseres Publikums vielfach durch schlechte Fabrikromane verdorben ist, hat Schmidt doch im Feuilleton zahlreicher Zeitungen seinen Platz erobert, und einige seiner Erzählungen sind auch in norddeutschen weitverbreiteten Blättern zum Abdruck gelangt, sodaß Hunderttausenden sein Name nicht mehr zu den unbekannten gehört. Die Bergleute in Oberschlesien kennen seine „Knappenliet vom Rauschenberg" ebenso gut wie die Arbeitsgenossen im Kohlenbecken bei Dortmund. Einige seiner Erzählungen, wie der „Georgithaler", die „Johannisnacht", hat der Autor auch dramatisirt und auf die Bühne gebracht, und so werden die vielbelobten „Münchener" vom Gärtnerplatztheater auf ihren Wanderzügen durch Deutschland auch dem Dichter des „Austragstüberl" weitere neue Freunde gewinnen. In jüngster Zeit ist auch das Verlagsrecht der bisher bis zum 5. Bande gediehenen Ausgabe der „Gesammelten Werke" des Autors von einer jüngern münchener Buchhandlung an ein hochangesehenes leipziger Haus (A. G. Liebeskind) übergegangen, wodurch für die entsprechende Verbreitung derselben die beste Bürgschaft geboten ist.

Unter solchen Umständen wurde der 25. Jahrestag des schriftstellerischen Wirkens Maximilian Schmidt's zu einem wahren Ehrentage für den liebenswürdigen Jubilar. Von allen Seiten aus nah und fern strömten mündliche und schriftliche Glückwünsche und Begrüßungen, Adressen, Briefe, Telegramme, Blumenspenden, Photographien, Geschenke sinnigster Art herbei. Von letztern heben wir hervor die Gaben der Rittenwalder: eine Geige und eine Mandoline; die vom Oberammergau: eine Holzschnitzarbeit; von Berchtesgaden: ein Bild des Königssees. Der Geburtsort des Schriftstellers, die Marktgemeinde Eschlkam, verlieh ihm das Ehrenbürgerrecht. Im Gärtnerplatztheater, wo ein Volksstück des Jubilars aufgeführt wurde, brachten Künstler und Publikum den wohlverdienten Lorber dar. Auch ein fürstlicher Freund und Gönner bethätigte sich an der Auszeichnung des verdienstvollen Jubilars, indem er ihm den Falkenorden übersandte. Seinen bairischen höchsten Gönner, der ihn bereits vor Jahren mit dem Hofrathstitel auszeichnet, hat Schmidt mit der bairischen Heimat in König Ludwig II. verloren, aber das bairische und deutsche Volk werden ihm gewiß auch ferner hold und treu bleiben.

Der Tempel von Jerusalem.

Die beigegebene Ansicht des Tempels von Jerusalem zur Zeit Christi ist einer im vorigen Jahre in der Verlagsbuchhandlung Styria zu Graz erschienenen Monographie von P. Otilo Wolff entnommen, welche den Salomonischen Tempel historisch, kunsthistorisch und philosophisch behandelt.*) Historisch, denn sie bringt uns in lebhaften Bildern den Aufbau, den Glanz und die Zerstörung der drei gewaltigen Tempel Jerusalems; kunsthistorisch, denn aus den überlieferten Maßen und dem in der Bibel beschriebenen Schmuck construirt sie uns die Bauten vom Grundstein bis zum Dach und vergleicht sie mit den Tempeln umwohnender Völkerschaften; philosophisch, denn der Kernpunkt der Schrift ist die Verknüpfung der Schönheit und Würde dieser Werke mit einem mathematischen Problem.

Dem historischen Gehalt fehlt es nicht an lebendigen Schilderungen. Der Verfasser beginnt mit dem Zuge des Volkes Israel durch die Wüste, in seiner Mitte die Stiftshütte, das heilige Zelt, welches die Bundeslade birgt. David will dann nicht mehr dulden, daß er in einem Palast von Cedern wohne, Gott, der Herr, aber unter Thierfellen. Er plant die Ausführung eines herrlichen Tempels, mit dem gewaltigsten Aufwande schafft er das Material herbei, doch erst seinem Volke ist es vorbehalten, das Werk zu vollenden. — In glänzenden Worten, die der Bibel entlehnt sind, schildert uns der Verfasser den Jubel, der das Heiligthum umtönt, wie Sänger, Cymbeln, Harfen und Posaunen zu einer mächtigen Stimme sich vereinen, zu den Worten des Psalmes: „Lobsinget dem Herrn, denn er ist gnädig, und ewig währet sein Erbarmen." Doch bald folgt das Gegenbild: Götzendienst und fremde Eroberer halten ihren Einzug an heiliger Stätte, bis im Jahre 588 Nebukadnezar mit Flammen und Schwert alles vernichtet und dort, wo einst unbeschreiblicher Jubel geherrscht, auf Trümmern die einsamen Klagen des Jeremias ertönen: „Verstoßen hat der Herr seinen Altar, den Fluch ausgesprochen über sein Heiligthum."

Erst unter Serubabel, dem Anführer der aus der Gefangenschaft heimkehrenden Juden, erstand 515 der Neubau, ein schwächeres Abbild des alten Tempels. Auch er wird mit Jubel eingeweiht, doch auch ihn ereilet die Zerstörung durch Pompejus 63 v. Chr., und was dieser noch übrig gelassen, ging zu Grunde, als Herodes der Große sich den Thron Jerusalems eroberte.

Derselbe Herodes aber war es auch, der, um seine Herrschaft den Juden erwünscht und zugleich gedeihlich zu machen, die Errichtung eines ganz neuen gewaltigen Tempels beschloß. Größer als der Salomonische und kolossaler ausgestattet, gewährte dieser mit der ebenfalls neu gebauten Burg Antonia und der alles an Schönheit überragenden königlichen Halle einen wahrhaft imposanten Anblick. Aber nicht lange sollte diese Herrlichkeit dauern; zu Ostern des Jahres 70 n. Chr. zog Titus in Jerusalem ein; die Burg Antonia war gefallen, die Römer wandten alle Kraft auf die Mauern der Vorhöfe. Bis zum letzten Blutstropfen vertheidigte das Volk seinen Tempel; da loderte die Flamme doch auf dem Heiligthum. Titus versucht es zu retten, doch zu spät; er kann nur noch einen Blick in die Pracht des Innern thun, um dann den stolzen Bau in Trümmer sinken zu sehen, umgeben von neun Zehntel der

*) Der Tempel von Jerusalem und seine Maße. Von P. Otilo Wolff. Graz, Verlagsbuchhandlung Styria, 1887.

Digitized by Google

Präsident Johnson.

Nach einer Photographie von Brady in New-York.

Präsident Johnson, der Nachfolger Lincoln's, ist am 29. December 1808 zu Raleigh in Nord-Carolina geboren. Seine Eltern waren arm und er selbst hatte keine Gelegenheit, eine Schule zu besuchen. Er lernte das Schneiderhandwerk und ging 1826 nach Greenville in Tennessee, wo er sich niederließ und heirathete. Seine Frau, eine Tochter des Schullehrers Mac Cardle, unterrichtete ihn im Lesen und Schreiben. Johnson trat in die Politik und wurde 1829 Mitglied des Gemeinderathes von Greenville, 1835 Mitglied des Repräsentantenhauses von Tennessee, 1839 Mitglied des Senates von Tennessee, 1841 Mitglied des Repräsentantenhauses der Vereinigten Staaten, 1843 Gouverneur von Tennessee, 1853 Senator der Vereinigten Staaten. Er war ein Demokrat und ein Gegner der Sklaverei. Als Senator stimmte er gegen die Sklaverei in den Territorien, gegen die Ausdehnung der Sklaverei, gegen die Sklaverei in Kansas, gegen die Sklaverei in Columbia, gegen die Sklaverei überhaupt. Er war ein Gegner der Sezession und ein Gegner der Rebellion. Als Tennessee sich von der Union losriß, blieb er in Washington und vertheidigte die Union. Er wurde 1862 Militär-Gouverneur von Tennessee und 1864 Vice-Präsident der Vereinigten Staaten. Als Präsident Lincoln ermordet wurde, trat Johnson an seine Stelle. Er ist ein Mann von großer Energie und Thatkraft, ein Mann des Volkes, ein Mann der Freiheit, ein Mann der Union.

Der Hafen von Galveston in Texas.

Nach einer Photographie von Brady in New-York.

Frauen-Zeitung

Auf dem Eise.

Abendblatt
von
Elise Polko.

[Nachdruck verboten.]

Motto:
„Wenn der Nachtwind glänzt
Auf dem fließenden Strom“.....
Klopstock.

Auf dem Eise war es einst, in Hannover, als Pförtner Joachim, damals wohlbestallter Violoncellmeister, auf seinen Schlittschuhen ausgleitend und niedersinkend in die Knie, dem alten braven Eisbahnwächter das geflügelte Wort entlockte: „Ja, ja, Herr Joachim, dat Schlittschuhlopen is nich so licht as dat Bizelinspälen!“ Auf dem Eise war es, ebendaselbst, wo die vielgefeierte Marie Sabach auf Schlittschuhen vergnügt allerlei Zauberkreise zu ziehen versuchte, die ihr doch auf jedem andern Boden so leicht gelangen, sodaß sie nach vielen fruchtlosen Versuchen sich gezwungen sah, den gefläzelten Lauf auf der Eisfläche aufzugeben. Das Eis des „fließenden Stroms“ auf der Leine endlich ist der Schauplatz einer kleinen Geschichte, in der vor 138 Jahren etwa ein ebenso berühmter Dichter als Liebenswürdiger Schlittschuhläufer eine Rolle spielte, und die sich entfernt wie — ein Wintermärchen.

Da war nämlich eines Tages, gleich nach dem Neujahrsfest des Jahres 1750, eine kleine heitere Reisegesellschaft wohlverpackt in einer geräumigen Postkutsche von Langensalza nach Hannover gekommen, um ein lustiges Familienfest, die Heimkehr eines jungen Ehepaars von seiner Hochzeitreise, zu feiern oder feiern zu helfen und bei dieser Gelegenheit sich die Residenzstadt an der Leine einmal gründlich anzusehen.

Freilich schilderte ein Engländer, der Bischof von Salisbury, sie noch im Jahre 1745 wenig verlockend. „Das Ufer, durch welches wir fuhren,“ erzählte er, „ist hübsch, die Zugbrücke äußerst festlich, und die Wälle nebst andern Befestigungen sind wohl erhalten. Es war Sommer, und die Straßen waren reinlich. Da der König sich eben in Herrenhausen aufhielt, so war der Zusammenfluß der Fremden in Hannover groß und gab der Stadt ein Ansehen von Leben und Bewegung. Die Häuser jedoch sind weit entfernt, einen prächtigen Eindruck zu machen, sie sind meist von Holz, und ihr Aeußeres ist in meinen Augen fast lächerlich. Das Schloß in der Stadt aber ist ein großes Gebäude mit drei Schloßhöfen und sieht von außen besser aus als St. James, jedoch sind die Gemächer bei weitem nicht so groß. Kein öffentliches Gebäude hier verdient besondere Erwähnung. Das Schloß Herrenhausen ist ein trübseliges Gebäude, niedrig und, wenn ich nicht irre, alle Zimmer zu ebener Erde. Der Garten von Herrenhausen ist vortrefflich gehalten und groß; er gilt für einen der schönsten in Deutschland. Ich aber, der ich die meisten merkwürdigen Gärten in England gesehen, fand mich wenig erbaut. Die Einbildkraft, der Mangel an Abwechslung ist augenfällig. Zwei Dinge habe ich sonst nirgends gefunden! Das eine ist die große Fontäne, die achtzig Fuß hoch springt, das andere ist ein offenes Theater mitten im Garten.“

So Lord Douglas.

Von den letztgenannten Herrlichkeiten gab es freilich für die Fremden aus Langensalza nichts zu sehen, denn der Winter hielt die Erde in starrer Umarmung; das Mark in den Knochen hätte gefrieren mögen, so kalt war es, und Fluß und Teiche hatten sich in große Eisspiegel verwandelt, aber man konnte sich doch nach einem Besuch des Schlosses auch das Wasser zeigen lassen, wo am Tage der Krönungsfeier des königlichen Herrn in London, Georg's II., ganz Hannover sich nach Belieben berauschen durfte, weil dort ein Löwe Rothwein, ein Einhorn Rheinwein und ein weißes Pferd Weißwein ohne Aufhören sprudelten. Auch die Stelle auf dem Holzmarkt, wo in einer hölzernen Küche ein ganzer Ochse, mit Hasen, Gänsen und kleinem Geflügel gefüllt, gebraten und verspeist worden, war interessant, ebenso tauchten in manchen Straßen verschiedene sogenannte Buttiken auf mit glänzenden Gold- und Silberarbeiten sowie andere mit allerlei Putzwerk für Damen. Ja, es leuchtete schon, trotz der bittern Kälte, die große Nähe von Langensalza nach Hannover, ganz abgesehen von den Freuden eines Familienfestes. Es war nur schade, daß der englisch-hannoverische Landesvater nur im Sommer seine deutsche Residenz besuchte — für den Juni dieses Jahres hatte er wiederum seinen Besuch verheißen — nun vielleicht entschloß man sich dann in Langensalza zu einer zweiten Reise!

Jene kleine Reisegesellschaft bestand aus zwei Damen und zwei Herren, der Mutter mit Sohn und Tochter und einem jungen Magister, der in einem angesehenen Hause in Langensalza die Stelle eines Lehrmeisters versah und in der Stadt Hannover, die er kannte, den Führer seiner Freunde abgab. Der Sohn gesellte sich zur Mutter, die in der perlenverbrämten Kontusche dem schweren Seidenstoff gar würdevoll einherschritt, die Hände in dem gewaltigen Muff vergraben und die wohlgefütterte Seidenhaube mit den reichen Spitzenbesatz tief in die Stirn gezogen hatte, sodaß kaum hier und da ein gepudertes Löckchen hervorschaute. Das junge Paar, das den beiden folgte, kam nicht sonderlich rasch vorwärts; die reizende Kleine fragte viel und blieb gar oft stehen. Ihr Begleiter vermochte kein Auge von ihr. Und das mußte wol jedem Verübernordländer begreiflich erscheinen. War doch in der That die „Demoiselle“ Fanny Schmidt eins der lieblichsten Wesen, die jemals auf zierlichen Stöckchenschuhen über den Boden dieser unvollkommenen Erde trippelte. Selbst in der winterlichen Umhüllung, dem saltigen Pelzmäntelchen, das über ihr Costüm fiel und die tadellose Gestalt bis zur Hüfte verhüllte, und in dem Pelzhäubchen, das auf dem gepuderten Haar schwebte und in breiten Streifen neben den rosigen Grübchenwangen herlief, wußte sie den Blick eines jeden zu fesseln, der gesunde Augen hatte. Sie war fast so groß wie ihr Begleiter, der mit festem Schritt neben ihr herging. Wie die blauen Augen des Mädchens schalkhaft strahlten, wie die feinen Lippen plauderten und lachten! Das Mädchen war zwar ein wenig keck, aber es erschien so niedlich, daß die Kälte barmherzig genug war, es nicht roth und blau zu färben wie alle andern Nasen. In Langensalza lag alt und jung in den Banden des schalkhaften Liebenswürdigkeit Fanny Schmidt's, und daß die Bande, die den Präceptor in dem Hause der Familie Weiß nur zu bald umschlangen, nicht die schwächsten waren, brauchte wol nicht erst versichert zu werden.

Daß eben jetzt auch in den Kreise der hannoverschen Verwandten die Herzen ihr zuflogen, mit wenigen neidischen Ausnahmen, erschien ebenfalls nur natürlich. Als Nachfeier der Hochzeit waren für den dritten Abend der Anwesenheit der Familie aus Langensalza Pfänderspiel und ein lustiges Tänzchen bestimmt, und weil das Haus nicht sonderlich viel Platz hatte, sollte man sich in dem Saale der sogenannten Neuen Schänke am Steinwege, dem größten Gasthofe der Stadt, zusammenfinden. Allda hatte auch der erwähnte Begleiter der Familie Schmidt, der junge Magister Friedrich Gottlieb Klopstock, sein Absteigequartier, ein gar bescheidenes Stübchen, genommen. Das junge Volk freute sich nicht wenig auf dieses Fest, und Fanny Schmidt war nicht die letzte, die an das bevorstehende Tanzvergnügen dachte. Man scherzte viel darüber, daß sie sich den unerhörten Luxus gestattet habe, einen eigenen Tänzer für sich mitzubringen aus weiter Ferne, und zugleich, ganz im stillen, versuchte man ein wenig zu spotten über den Namen des jungen Magisters. Aber das litt Frau Schmidt durchaus nicht. Sie wußte so viel gutes über den besten Freund ihres Sohnes zu sagen, daß die bösen Zungen gar bald verstummten. „Er weiß mehr als wir alle zusammen,“ versicherte sie, „und hat gar viele Freunde in Leipzig, wo er studierte, zurückgelassen, die ihm sogar Briefe schreiben; hochgelehrte Männer sind darunter! Die Kinder, die er unterrichtet, haben gewaltigen Respect vor ihm und lieben ihn doch zugleich zärtlich. Auch kann er nette Verse machen, und Schlittschuh läuft er wie keiner! Laßt ihn in Ruhe, er ist ein braver Mensch, der einmal sein gutes Brot finden wird, wenn er sich das Versemachen abgewöhnt hat. Ein wenig zerstreut ist er zuweilen, aber das wird sich auch geben. Ich wünsche ihm einst eine brave, tüchtige Frau!“ —

Diese kleine, energische Rede verfehlte nicht ihren Eindruck; man betrachtete den jungen Klopstock mit andern Augen. Wer konnte wissen, vielleicht war er gar schon der heimliche Bräutigam der schönen Fanny?! — Nun, so möchten sie nach Herzenslust miteinander tanzen, und beim Pfänderspiel fiel auch wol ein Küßchen ab, das man beiden gern gönnen wollte.

Ach, wie weit war Friedrich Gottlieb Klopstock von einem Verlöbniß mit der Angebeteten seines Herzens! Er befand sich in jenem Stadium der „heimlichen Liebe, von der niemand nichts weiß“, die aber heißer brennt als Feuer und Kohle, wie schon das alte Volkslied versichert. Es war in der That noch nie ein Wort über seine Lippen gekommen, das seine stürmischen Empfindungen verrathen hätte; nur auf der Reise nach Hannover in dem trautlichen Beisammensein im engen Wagen, da vermochte der junge Magister sich nicht in gewohnter Weise zusammenzunehmen. Er hatte sich der befreundeten Familie auf dieser Fahrt angeschlossen, weil ihm plötzlich einfiel, daß er eigentlich ganz nothwendigerweise in der großen Stadt die Bekanntschaft von verschiedenen Männern suchen müsse, wie dem Hofprediger Doctor Gabriel Wilhelm Götten, dem Kanzleirath Böttcher, der so viele Schenkungen gemacht zum besten des Lehrerstandes, und dem Candidaten Nötling, dem Inspector des neu errichteten Lehrerseminars. Und so unternahm man denn die Reise gemeinsam, und gar bald wußte die Familie Schmidt ganz genau, wie es in dem Herzen ihres Begleiters aussah, und was eben die schüchternen Lippen noch verschwiegen, das erzählten die großen Augen nur zu deutlich.

Der Mutter war es recht, wenn Friedrich Gottlieb Klopstock, guter Leute Kind — das wußte sie durch ihren Sohn — dereinst der Ehegemahl ihrer Fanny werden sollte. Er würde sicher, wenn er in Amt und Würden, der beste Ehemann der Welt, und das Glück ihrer Tochter war an seiner Seite gewissenhaft gesichert. Warten mußten freilich beide noch eine geraume Zeit, aber sie waren noch jung, und ein deutsches Brautpaar kannte das ja nicht anders.

Die gute Frau nahm sich also vor, zum besten des Paars an dem bevorstehenden Pfänder- und Tanzabend den zaghaften Freier in Ehren und Sitten ein wenig zu ermuntern und die beiden sich möglichst selbst zu überlassen. Was hatte nicht solch ein lustiges Pfänderspiel und ein Tänzchen schon zuwege gebracht! Die Mutter hatte bereits im Wagen dafür gesorgt, daß die schöne Fanny ihrem schüchternen Verehrer den Platz an ihrer Seite beim Pfänderspiel sowie die ersten Tänze zuwies. Es hätte sich sonst gar leicht ereignen können, daß der junge Magister bei seiner Schüchternheit gar nicht dazu kam, mit der Stillgeliebten vorzutanzen. — Fanny aber würde schon einsehen lernen, welchen Schatz ihr der Himmel in solchem Manne beschert, wenn dieser auch vielleicht etwas weniger gewandt sich zeigte in Rede und Art als mancher andere, der das schöne junge Ding keck anblickte und ihr allerlei süße Redensarten ins Ohr flüsterte.

Darum lächelte die gute Frau auch still vergnügt vor sich hin, als sie im Schlosse an der Leine in den Zimmern der armen unglücklichen Sophie Dorothea Banden und Fanny mit Thränen in den Augen der Geschichte des ermordeten Grafen Königsmark lauschte. Ganz leise flüsterte das junge Mädchen, als man wieder die Treppe hinabstieg, zu ihrem Begleiter gewandt: „Wie glücklich ist sie doch gewesen, die Prinzessin, so geliebt worden zu sein!

Ob wol viele Männer jede Liebesprobe bestanden, die ihnen die Geliebte ihres Herzens auferlegte?“ —

„Alle, die wahrhaft lieben, bestehen jede Probe, welcher Art sie auch sein möge,“ antwortete Klopstock feurig und vielleicht etwas lauter als eben nöthig war.

„Nun, wir Mädchen sind nicht so grausam, ähnliche Proben zu verlangen, wie man sie dem armen Königsmark auferlegte; wir begnügen uns heutzutage mit weit geringern Beweisen der Liebe! Aber Beweise müssen wir haben — das war immer so und wird ewig so sein!“

„Also, was würden Sie zum Beispiel von einem Manne verlangen, der Sie liebt?“ flüsterte der junge Magister bebend.

Sie sah ihn an; der Schalk lachte aus ihren Augen.

„Einstweilen nur, daß er morgen Abend — meine Pfänder auslöst, ehe sie ein anderer an sich reißt, und — daß er tüchtig mit mir tanzt!“ —

Ein köstliches frisches Mädchenlachen ertönte auf denselben Stufen, die einstmals der Graf Königsmark betrat, als er in den Tod ging.

„Nur das? — Fanny!“ lautete die Antwort, der ein tiefer Seufzer folgte.

* * *

Ein Familientänzchen damals, selbst in dem Saale eines Gasthauses, war nicht zu vergleichen mit einem Ball dansant von heute, selbst nicht einmal mit jenem bekannten heitern Bilde: „Mama hat's erlaubt!“ Teppiche gab's nicht zusammenzurollen wie dort, überflüssige Möbel waren nicht vorhanden, die herausgeschafft werden mußten; höchstens ließ man den gewaltigen Familientisch, dessen Platte auch gelegentlich die Rechentafel ersetzte, in ein anderes Zimmer tragen, damit er den Alten zum Spieltisch diene. Bürgerlich war denn auch die Einrichtung des ersten Gasthauses in Hannover. Nur in den Häusern der Reichen schmückte man in jener Zeit die Wände mit Tapeten von Stoffen oder Leder, bemalten Fliesen oder Tafelwerk mit dunklem Anstrich. Vor den runden, in Blei gefaßten Fensterscheiben von grünem Glas hingen keine Vorhänge, und in den Saal der Neuen Schänke, die wenige Jahre später als Hôtel du Nord bekannt wurde, ließen harte Holzbänke längs den Wänden her für diejenigen, die sich ausruhen oder dem Tanz zuschauen wollten. Die Beleuchtung war wenig unterschieden von der in allen wohlhabenden Bürgerhäusern: Kerzen standen auf Tischen und Schränken überall umher.

Und jener erhoffte Abend, auf den die reizende Fanny aus Langensalza sich so gefreut hatte, kam heran. Es war ein herrlicher, sternfunkelnder Winterhimmel. Als endlich, nach unerträglich langem Harren, die Dunkelheit niedergesunken war auf die frostklirrende Erde, begab man sich voll froher Erwartung in die Neue Schänke. Daß es im Saal nichts weniger als warm war, fühlten nur die Alten, die sich sofort in ihr daneben liegendes überheiztes Spielzimmer begaben. Die Lichtfluten der Kerzen waren eben hell genug, um erkennen zu lassen, wie viele hübsche Mädchen und junge Frauen sich da zusammengefunden hatten. Die Herstellung ihrer Toiletten hatte offenbar keinen besondern Aufwand an Zeit und Geld gefordert; eine farbige Schleife auf dem gepuderten Köpfchen, eine andere an dem viereckigen Ausschnitt, der einen Theil der Büste frei ließ, war der höchste Schmuck. Künstliche Blumen waren noch ein fast unerschwinglicher Luxus, denn sie mußten aus Paris verschrieben werden. Die enganschließenden Aermel brachen über dem Ellbogen ab, und die vorderen runden Aerme wurden sichtbar, halb bedeckt von schwarzen, zierlich gestickten Handschuhen, Mitaines genannt. Die jungen Tänzer dagegen, mit ihren Perrücken und weißen Halsschleifen, dem steifen Jabot, den atlasgefütterten Röcken und seidenen Kniehosen, denen sich die langen Seidenstrümpfe anschlossen, trippelten hin und her, ein parfümirtes seidenes Taschentuch zwischen den Fingern haltend, und versuchten einander in feinen und zierlichen Redensarten zu übertreiben. — Aber wo blieb Klopstock?

Man rückte schon zum Pfänderspiel zusammen, und die Musikanten stellten sich, des Winkes gewärtig, geduldig in einer Ecke auf.

Wolken über Wolken zogen über die eben noch so heitere Stirn Fanny's.

„Wo bleibt Klopstock?“ fragte sie jetzt leise ihren Bruder.

„Er spreizt heute bei dem Consistorialrath; vielleicht hat er sich da verplaudert; vielleicht sitzt er auch längst in seinem Kämmerlein und hat sich in allerlei Verse vertieft. Ich will einmal nachsehen.“

„Wo bleibt Ihr Begleiter?“ fragten allerlei Neugierige.

Der junge Schmidt erschien wieder und neigte sich über seine Schwester: „Er ist noch nicht wieder heimgekehrt. Der alte Herr wird ihn festhalten; wer weiß, wie tief sich Wirth und Gast in theologisch-philosophische Gespräche eingelassen haben! Der Aermste kann nicht fort!“

„Aber er sollte mit uns Pfänder spielen und mit uns tanzen!“ antwortete Fanny in heftiger Ungeduld, und die schönen Augen flammten.

„Und du meinst du natürlich, es gäbe nichts wichtigeres in der Welt?“ erwiderte der Bruder lachend.

„Es gibt auch nichts wichtigeres für den Cavalier einer Dame!“ rief das reizende Mädchen mit dem ganzen Unmuth einer verwöhnten Schönheit. „Sie werden mich auslachen. Keiner wird sich um mich kümmern, keiner mit mir tanzen!“

„So lasse sie lachen! Und einen Tänzer wirst du allezeit haben — mich!“

Sie wandte sich schweigend ab, und ihre weißen kleinen Zähne gruben sich fest in die Unterlippe.

Das Pfänderspiel begann. — O wie langweilig fand es Fanny! Wie wenig kümmerte man sich um eine Dame, die sich einen Partner mitgebracht hatte, offenbar weil ihr die Tänzer in Hannover nicht gut genug waren! Nie hatte die schöne Pleißestadt einen Zorn empfunden, wie er eben ihr Herz erfüllte.

Und doch war das Maß ihrer Leiden noch nicht voll. — Der Tanz begann; Klopstock lief ferner aus.

Die reizende Fremde mußte allerlei Neckereien ertragen über den unabänderlich gewordenen Tänzer und spöttische Fragen beantworten, denn es war zu allen Zeiten so, wie es noch heute sich begibt: es ist und bleibt so süß, eine gefeierte, umworbene Schönheit, sei's auch nur für die Dauer eines einzigen Abends, ohne den gemalten Hofstaat zu sehen. Nach und nach nur fanden sich freilich Tänzer ein, um die „Demoiselle“ in zierlich gesetzter Rede zu bitten, sie ein wenig „schwenken“ zu dürfen; auch der Bruder versuchte durch eine Aufforderung zu einer Menuet das sichtlich empörte Schwesterlein zu trösten. Aber das alles war im Grunde doch nur Oel in die Flammen ihres Zorns.

Selbst die Mutter, die immer wieder aus dem Nebenzimmer, über ihre Karten hinweg, Umschau hielt nach dem Reisegeschirren, von dessen räthselhaftem Ausbleiben sie längst unterrichtet war, fing an, dem Abwesenden zu zürnen, spitzte so schlecht wie nie, warf immer wieder — und daran war eben nur einer schuld. — Der Freund Klopstock's, der junge Schmidt allein, entschuldigte ihn fort und fort in seinem Herzen. Liebte er doch den Poeten mit der größten Zärtlichkeit. Er allein hatte in Leipzig die ersten drei Gesänge des „Messias“ entstehen sehen, die durch die sogenannten „Bremischen Beiträge“, die von Cramer, Schlegel, Rabener und Zachariä herausgegeben wurden, veröffentlicht worden waren und besonders in der Schweiz ungemeines Aufsehen erregt hatten. — Wie viele Briefe trugen dem Poeten die leidenschaftlichsten Bitten zu, das begonnene große Werk zu vollenden! Seltsam, daß er sich noch immer vergebens mahnen ließ!

Und wo war er eben jetzt? — Konnte ihm irgendetwas zugestoßen sein, daß er jenes Versprechen, das er dem Mädchen seines Herzens gegeben, vergessen hatte? Die Poeten waren ja doch ein seltsamer Menschenschlag; jedem einzelnen von ihnen konnten Dinge auf der Straße passiren, die keinem gewöhnlichen Sterblichen zustehen; daran war kein Zweifel. Während sie in den verschlungenen Wegen ihrer Zaubergärten sicher wandelten, konnte jeder unebene Stein, jede Straßenrinne da draußen ihnen Gefahr bringen. Freilich — wenn Klopstock wirklich in tiefsinnige Unterredungen sich verwickelt hatte, was galt da ein Tanz mit einem hübschen Mädchen! Und doch setzte der Straßengenosse den Freund herbei, nicht um Fanny's willen, nein für sich selber, für sein eigenes, seltgenanntes Freundesherz. Irgendeine starke Macht hielt ohne Zweifel den Unsichtbaren zurück — wie konnte sich aber diese Macht? — Der junge Mann trat an ein Fenster und schaute hinab auf die stille Straße. Die alten Häuser mit ihren übereinandergeschobenen Steckwerken badeten sich im Mondlicht, wie ein kostbares Geschmeide blitzten die niederhängenden Eiszapfen an den Dachfirsten. Hier und da blitzte in einem kleinen Fensterlein noch ein einsames Nachtlichtlein auf — fleißige Hände arbeiteten da — oder ein Kranker seufzte auf seinem Schmerzenspfühl nach der tröstenden Helle des Tages.

Bärme streckten gegenüber, über eine Mauer hinweg, wie leblos ihre starren Arme. Auf den Straßen knisterte der Schnee unter den Tritten vereinzelter Wanderer. Die Dächer waren wie mit Demantstaub bestreut. Von der schwarzblauen Himmelsdecke herab aber schauten die ewigen Sterne in das Erdendunkel wie mild tröstende Augen.

Wie staubig und unerträglich saß erschien die Atmosphäre im Saale des Gasthauses!

Und die Stunden zogen unaufhaltsam weiter, und dann und wann rasteten die tanzenden Paare, und jung und alt vereinigte sich zu gruppenlosen Gruppen, um sich zu erquicken an einem einfachen Imbiß und einem kühlenden Trank gewürzten Weines.

Die heisere Stimme des Wächters draußen rief bereits die zweite Morgenstunde. Das Vergnügen war erschöpft. Man rüstete sich zum Aufbruch. Da trat plötzlich jemand auf die Schwelle des Saals, leuchtenden Blicks, mit hochgerötheten Wangen. Ein Paar Schlittschuhe hingen über seinem Arm. — Alles starrte dorthin.

„Aber Klopstock, wo warst du?“ rief der Freund froh aufathmend und stürzte ihm entgegen, seine Hand fassend.

„Auf dem Eise — ich feierte eine Festnacht der Götter im Mondlicht! O wie beklage ich dich, daß du nicht an meiner Seite dahingeschwebt duftest! — Und zürnen darf mir deine Schwester so wenig, wie du selber mir zürnst. Ich bringe euch Lieder im Kopf und Herzen etwas mit. In mein Stübchen will ich hinaufsteigen, um es niederzuschreiben. Es ist eine Ode: An Fanny und — der vierte Gesang des „Messias“! Beide entstanden während jener Stunden seligsten Fluges.“

„Aber wie konntest du vergessen“ —

„Ja, wie konnte ich? Alle die versammelten gelehrten Herren hatten so viel geredet, daß mir schwül und dumpf zu Sinne geworden war. Da lief ich hinaus, holte meine Schlittschuhe — du weißt, ich nehme sie während der Frostzeit immer mit mir — und so flog ich dahin — wohin, weiß ich nicht — auch nicht wie lange. Ich fühlte nur die Flügel, nicht die fliehenden Stunden! — Grüße die Deinen; morgen komme ich, um ihre Verzeihung zu erflehen.“

Diese Verzeihung hat aber Friedrich Gottlieb Klopstock trotz der Ode „An Fanny“ niemals erhalten. So viel steht fest: der Liebestraum war zu Ende für alle Zeit.

Klopstock verließ bald darauf Langensalza, um einem Rufe Bodmer's nach der Schweiz zu folgen. Die Biographen des großen Dichters der Messiade haben die Ursache nicht zu entdecken vermocht, die das Herz der schönen Fanny Schmidt so kalt bleiben ließ solch glühender Zärtlichkeit und Bewunderung gegenüber. Die Knospe dieser Mädchenliebe aber starb in jenen Stunden, die der leidenschaftlichste Schlittschuhläufer auf dem Eise verbrachte, wo im Mondlicht:

„Der Nachthauch glänzte
Auf den spiegelnden Seen.“

Elise Polko.

Die Geistwelt der deutschen Frauenwelt ist nur noch wenigen Schriftstellerinnen so lange und in so hohem Maße zuhörig geworden wie der feinsinnigen Elise Polko, von der wir bestehend wieder eine kleine Erzählung gebracht haben. Bereits vor mehr denn dreißig Jahren trat sie mit ihren „Musikalischen Märchen“ im eleganten Boudoir soweit wie im schlichten Bürgerstübchen allgemeines Entzücken hervor, und noch heute weiß jedes neue Buch, das sie herausgibt, jede Novelle und Skizze, die sie veröffentlicht, in allen Frauen- und Mädchenherzen ein lebhaftes Echo.

Der Zauber, welchen die Schöpfungen der Dichterin auf ihre Leserinnen ausüben, beruht zunächst auf dem geschmackvollen Vortrage. Nie verfällt Elise Polko in einen nachlässigen Ton, immer zeigt sie eine gewisse Vornehmheit, immer erzählt sie in gewählter Sprache; sie gewinnt daher schon nach den ersten Sätzen und sagt dann mehr und mehr Ethetisch an. Ferner stellt die Dichterin durch ihren echt weiblichen Sinn die warme Begeisterung, die sie für die edelsten Güter der Menschheit, ganz besonders für die Musik, hegt und pflegt, und durch den feinen Takt, mit dem sie an dem Lärm und Streit des Tages vorübergeht. Mit Vorliebe bewegt sie sich in ihren Romanen und Erzählungen im 18. Jahrhundert, im Reiche des Rococo, wo sie sich vollständig heimisch fühlt. Denn hier kennt sie jeden Mann, jede Frau von Bedeutung, hier weiß sie Bescheid in jedem Salon, der einen Einfluß auf das geistige Leben ausübte, hier sind ihr Duft und Stimmung der Zeit aufs innigste vertraut. Und darum weiß sie auch soviel das Anheimelnde wie das Geschichtliches jener Epoche mit unterscheidender Anschaulichkeit zu schildern. Alle die tausend kleinen Details, die Nippsachen, die Fächer, die Silhouetten und all der Kleinkram, wie ihn die Rococowelt liebte, gewinnen bei ihr einen solchen Reiz und die vielen schönen Frauen mit den gepuderten Locken und den kokettes Schönheitsflecken neues Leben und neue Anmuth. Bei einzelnen historischen Portraits, besonders bei denen berühmter Männer, wäre allerdings hier und da eine schärfere Linie erwünscht gewesen, ein energischerer Zug, der dem Charakter mehr entsprochen hätte; aber man darf darum mit der Frauenhand nicht rechten, die ja alles Harte und Unschöne vermeiden soll.

Obgleich die Dichterin niederrheinischer Schriften Leipzig als ihre Vaterstadt bezeichnet, so ist sie doch nicht dort, sondern in Niederbarbarine bei Dresden geboren, wo ihr Vater, der verdiente Pädagog Dr. Karl Vogel, damals Rektor des Langeschen Instituts war; doch schon bald siedelte sie, da ihr Vater zum Director der Allgemeinen Bürgerschule in Leipzig ernannt worden war, mit ihren Eltern nach dort über, wobei sie mit Recht in „Alt-Paris“ ihre Heimat sieht. Schon sehr früh regte sich in ihr eine große Vorliebe für Musik, und als diese noch durch die musikalischen Kreise, welche sich damals in Leipzig um Felix Mendelssohn und Franz Liszt gebildet hatten, noch eine bedeutende Förderung erfuhr, so wurde in ihr, da sie auch eine schöne, sympathische Stimme besaß, allmählich der Entschluß, sich zur Sängerin auszubilden. Sie ging 1847 nach Paris, um sich von den berühmten Gesangslehrer Manuel Garcia weiter ausbilden zu lassen, mußte aber bald erkennen, daß sie ihrer großen Erregbarkeit nicht die entsprechende physische Ruhe entgegenzusetzen vermochte, welche besonders ein Auftreten auf der Bühne erfordert. Sie entsagte daher der theatralischen Laufbahn, kehrte nach Leipzig zurück und verheirathete sich hier 1849 mit dem hohen Siebzehnhundertneunundneunzig für mit ihrem Gatten eine lange Reihe von Jahren in Minden in Westfalen, von 1877 ab in Bielefeld, und seit 1880 hat sie ihren Wohnsitz in Deutz-Köln aufgeschlagen, was ihr leider der tiefe Schmerz verbittert, daß ihre Tochter, ihr einziges Kind, und dann am 4. Februar 1887 ihren Gatten durch den Tod zu verlieren.

Der Musik ist sie zwar noch von der mit ganzem Herzen treu geblieben, doch hat sich ihr Schaffenstrieb, nachdem es ihr versagt war, als ausübende Künstlerin zu wirken, schon bald der Poesie zugewendet. Ihr Erstlingswerk waren die schon erwähnten „Musikalischen Märchen, Phantasien und Skizzen“, die viele Auflagen erlebten, dann folgten der musikalische Roman „Fantasia Hofer“, in welchem die lyrische venezianische Nachtigall Bettina Brentano angethan geschildert ist, „Die Weltreporter“, ein Lebensbild aus der Dichter- und Musikerwelt der Zeit Georg's I. von England, „Am Theetisch einer jungen Frau“, Erinnerungen an den Kaiser Alexander I. von Rußland, „Nicolo Paganini und die Geigenkunst“, „Dichterglück“, eine Idylle aus der neuen deutschen Lyrik, „Erinnerungen an einen Verschollenen“, Plauderungen und Briefe von und über ihren Vetter, den in Afrika ungastlichen Reisenden Eduard Vogel, und eine große Menge von Novellen, Skizzen und Gedenkblättern. In einem künstlerisch geschmückten Heim schafft sie noch immer, von einer regen Phantasie fort und fort angeregt, unablässig, sodaß von ihrem schönen Talente und ihrem ernsten Fleiße noch manche edle Frucht zu erwarten steht.

L. E.

Moden.

Jacket zum Haus- und Straßenanzug. — Ein nachstehende Abbildung ist ein Jacket von sehr modernem Schnitt darzustellen, welches sich trefflich mit einem Rock von cannelirten oder gefältelten feinem Wollstoff zu einem netten Hauscostüm eignet, aber auch ebenso gut im Frühjahr von jungen Mädchen zum Ausgehen getragen werden kann. Es besteht aus braunem Tuchstoff und hat auf Brust, Rücken und Aermeln Einsätze von gleichfarbigem Moiré, welche mit braunem Seidenstutsche benäht sind und sich überdem noch vortheilhaft von dem Tuch abheben. Diese Einsätze laufen vorn und im Rücken, nach unten immer schmaler zugeschnitten, bis über die Taille hinab, während sie vorn und hinten auf den Schultern eine kürzere Pelerine bilden, die sich auch auf den Aermeln oben und unten wiederholt; ebenso sind hinten in die langen Schöße auf beiden Seiten derartige, nach oben zugespitzte Ecken eingesetzt und der Stehkragen wird in Uebereinstimmung mit dieser Art des Besatzes hergestellt.

Jacket zum Haus- und Straßenanzug.

Roth und Schwarz. — Diese beiden Farben werden bei eleganten Kleidern aller Art gegenwärtig vorzugsweise gern zusammengestellt und sind so recht eigentlich die Modefarben zu nennen. Schwarze Seiden- oder Spitzenkleider erhalten meist einen Leg und ein Kodpanneel von rothem Moiré, der mit reicher schwarzer Schnürlichemasserie derart benäht wird, daß kein knallender Farbenton sehr wirkungsvoll abgedämpft erscheint. Als Hauskleid oder auch einfache Empfangstoilette trägt man sehr gern zu einem glatten Rock von schwarzem Plüsch eine Taille und Tunika von kunterbuntem Kaschmir; die Tunica ist hinten an der linken Seite aufgenäht und der Einsatz, der Stehkragen und die Aermelaufschläge der Taille sind aus schwarzen Sontachestickerei verziert, was sich noch höher macht, wenn man diese Stickerei mit einem dünnen Goldfaden umrandet. Auch die so modernen reichen Tuchkleider besetzt man gewöhnlich mit schwarzen Galons oder mehrfachen Reihen schmälerer Litze. Für Theater und Concert oder Abendgesellschaften gilt Schwarz mit Roth als nicht minder beliebt und erscheint gleichfalls sehr kleidsam. Das Kleid besteht in diesem Fall aus schwarz und roth gestreifter Seide mit einfach schwarzem Vorderstoff, über welchem eine schwarze Spitzentunika mittels einer schönen zweireihigen Bandschleife drapirt wird. Ein kleiner Accent oder eine Schleife schmückt die Taille und das Haar, auch gehören für passende Gelegenheiten, wie Concerte u. dergl., ein Capuchinchen aus Bandchiffon von schwarzem Sammet oder schwarzen Federn mit rothen Federn und ein rothseidener Federfächer zu schwarzem Kleid ganz.

Passementerie besaß für eine Kleidertaille. — Die Passementerie spielt gegenwärtig bei der Verzierung der Damenkleider eine ganz hervorragende Rolle, die namentlich in Verbindung mit den modernen einfarbigen Wollstoffe und Seidenrepse zur Anwendung gelangt. Unsere Illustration zeigt einen neuen, sehr reich ausfallenden Besatz von perlenbesticktem Galon mit Perlgehängen, der gleichfalls zu Schabracken auf der Taille eines Tuch- oder Seidenkleides dient und nach vorn und hinten mit einer Ecke von Perlfransen abschließt. Auch für die Frühjahrsmäntel paßt dieser Aufputz vorzüglich und dürfte vielleicht zur Aufklärung kommen.

Passementerie für eine Kleidertaille.

Deutsche Namen für die Tänze. — Einen ganz erfreulichen Beitrag zur Reinigung der deutschen Sprache von überflüssigen Fremdwörtern auf einem Gebiet, das bisher wenig in Betracht kam, liefert eine kleine Schrift, betitelt: „Die deutsche Tanzkarte“ von Dr. Th. Felix Gerlach. Verlag von Felix Vogel in Düsseldorf. Der Verfasser eifert hier nicht allein gegen die fremdländischen Benennungen vieler Tänze und die jedem Anständer zur Belehrung gereichenden französischen Commandorufe in unsern Ballsälen, sondern tritt auch sofort mit einem Reformentwurf und dem gelungenen deutschen Ersatz durch den Tanz vor uns hin. Die Polonaise erhält bei ihm den Namen „Wallmarsch“, die Polka-Mazurka ist kurz und bündig in einem „Polnisch“ umgewandelt, der sich neben dem „Schottisch“ recht wohl hören läßt, während der jetzige Cotillon zu einem einfachen „Gesellschaftstanz“ wird. Mit noch weit größerer Energie aber tritt Dr. Felix gegen das rohe französische Wesen des „Cancanirens“ und der „Cancadrille à la ours“ zu Felde; ersterer erhält die Benennung „Reigen“, letztere heißt bei ihm schlechtweg „Vierer“, was allerdings ein wenig prosaisch klingt. Die Commandos zu den Cancadrillen aber bedeutet „Mentrinke zu den Reigenliedern“ waren bisher durchweg französisch und erwiesen sich von je als unübersetzbar, freilich nicht wegen ihrer Vortrefflichkeit, sondern wegen ihrer Unzweideutigkeit; die deutschen „Mentrinke“ sind dagegen einfacher, sinngemäßer und treffender, treten auch hier und da etwas streng militärisch. Um nur einige Beispiele anzuführen, wechselt bisher Alles der deutsche Ruf „Rückwärtsmarsch“ als das französische „Balancez entre dames“! wie kurz erscheint neben dem „les quatre dames en demi-cercle“ das knappe Wort „Damenrund“! Anstatt des unbestimmten „Avancez“ und des langklingenden „le premier couple traverse et passe au milieu du couple de vis-a-vis qui se sépare et traverse“ gilt und der Verfasser „Paar durch Paar“ und „Paar eins durch zwei“, was ebenso kurz als leichtverständlich ist und das Lesen des Tanzes genau bezeichnet. Nicht minder logisch sind die einzelnen Touren des „Reigens“ benannt: an die Stelle der sinnlosen und lächerlichen französischen Uebersetzungen „Eté, Poule, Berger“ u. s. w. treten jetzt Titel wie „Zweierbeet“, „Cavalierbeet“, „Bunte Reihen“, und im Vierer (Cadrille à la cour) heißen die einzelnen Abtheilungen: Einzelgänge, Grundabtheilung, die Mütze u. s. w., sodaß man dem Verfasser alle Anerkennung zollen muß und nur wünschen kann, daß seine „deutsche Tanzkarte“ allgemein Anklang finden und in Aufnahme kommen möge. Verbesserungen sind natürlich nicht ausgeschlossen und werden gewiß den vielen in Vorschlag gebracht werden, sobald man nur erst einmal einen Anfang gemacht hat.

Illustrirte Zeitung.

Nr. 2210. Bd. LXXXV. Leipzig, 1. Juli 1885. Wöchentlich 2 Nummern. Preis vierteljährlich 4½ Mark. 1. Juli 1885

40. Abonnements-Einladung.

Mit dem 1. Juli beginnt ein neues Abonnement auf die

Illustrirte Zeitung

Expedition in Leipzig, Königstraße Nr. 3.

Der Preis des Vierteljahrs-Abonnements beträgt 4½ Mark. Jede Buchhandlung und jedes Postamt nimmt Bestellungen entgegen.

Inhalt der Nummer 2210 der Illustrirten Zeitung.

Textbeilage: Zeitung in Bildern. — Die Kaiserin Augusta. — Die Kaiserin Augusta. Nach dem Gemälde von Franz Lenbach. — Die Kaiserin Augusta. Nach einer Photographie von Bruno Bruckmann in München

Housemaids & Parlour Maids.

Mrs. Pullen's Registry Office, 3, Sloane Square, S.W.

GRETHER'S CACAO

Weltrenommierte Fahrradschuhcreme

Fabrik elektrischer Apparate

Kaiserlich Königlich Österreichisch Ungarische Hofmanufaktur

Deutsche Mundharmonika-Fabrik

Wiesbaden.

Wiesbaden.

Wiesbaden, Kurhaus und Kurgarten.

Wiesbaden, Kurhaus und Kurgarten.

Wiesbaden, Kurhaus und Kurgarten.

Illustrirte Zeitung.

Nr. 2324. Bd. XC. Leipzig, am Ostern. Sonnabend, 1888. 7. April 1888.

Die auswärtige Politik Deutschlands unter Kaiser Wilhelm.

Es kann als eine höhere Fügung des Schicksals gelten, daß am Vorabend von Kaiser Wilhelm's Tode Deutschlands großer Staatsmann in einer denkwürdigen Rede, die ihren Widerhall in der ganzen gebildeten Welt fand, ein Bild der internationalen Lage entrollte und die Stellung, die das junge Deutsche Reich innerhalb des europäischen Staatensystems einnimmt, mit lichtvollen und bestimmten Zügen kennzeichnete. Mit gerechtem Stolz und Selbstbewußtsein konnte Fürst Bismarck bei dieser Gelegenheit darauf hinweisen, wie die friedenerhaltenden und friedenfördernden Bestrebungen der deutschen Regierung manch reichen Erfolg aufzuweisen hätten, und wie das neuerstandene Reich zu einem Hort des Weltfriedens im Laufe der Zeit geworden sei. Es ist ein die weltgeschichtliche Gestalt Kaiser Wilhelm's verklärender Zug, daß in dem Herrscher, welcher in drei Kriegen den Lorber des Sieges errang und mit dem von ihm neuorganisirten Heere seine Gegner bis zur völligen Erschöpfung schlug, die Welt doch einen Hüter des Völkerfriedens besaß, wie er treuer und gewissenhafter kaum gedacht werden kann. Vom Scheitel bis zur Zeh ein Soldat in des Wortes edelster Bedeutung, schätzte der Heimgegangene dennoch die Werte des Friedens höher als den Ruhm im Kriege und hielt standhaft fest an dem seinem Volke in feierlicher Stunde zugerufenen Wort, daß er ein Mehrer sein wolle des Deutschen Reiches an den Gaben und Gütern des Friedens und auf den Gebieten nationaler Wohlfahrt, Freiheit und Gesittung. Mit unverlöschlichen Zügen ist das Friedensregiment des ehrwürdigen, von der Glorie des Feldherrn umstrahlten Herrschers in die Tafeln der Geschichte eingegraben. Ein flüchtiger Blick auf Gang und Verlauf der Vorgänge, die das politische Leben der Völker im letzten Jahrzehnt unter seiner Regierung bewegten und erfüllten, gibt dabei den Maßstab der Beurtheilung für seine Größe als Friedensfürst ab.

Gerade ein Jahrzehnt ist vergangen, seit es den deutschen Vermittelungsbestrebungen gelang, aus den verwickelten und unbilligen Bestimmungen des Friedens von San Stefano heraus die Gebiets- und Interessensphäre der einzelnen Staaten der Balkanhalbinsel in einer den Lebensbedingungen nationalen Gedeihens der betheiligten Völker mehr entsprechenden Weise zu ordnen und so die Bürgschaft für eine festere Begründung des europäischen Friedens zu schaffen. Nicht minder erfolgreich waren die an den Congreß anschließenden Verhandlungen zur Schlichtung und Beilegung der türkisch-griechischen Frage und zur Beschwichtigung des Gegensatzes zwischen der Türkei einerseits und den innerhalb ihrer Macht und Grenzzonen liegenden kleineren Tributär- und Nachbarstaaten andererseits. Aus den Ergebnissen dieser Verhandlungen erwuchs das innige Bündniß mit Oesterreich-Ungarn und bildete den festen Kern, an welchen sich zunächst Italien anschloß, und um den sich dann noch andere Länder gruppirten. Nachdem Frankreich durch eine derartige Friedensliga vollständig isolirt worden war, errang endlich Deutschland den vielleicht höchsten Triumph seiner Friedenspolitik dadurch, daß es gelang, im Laufe des Jahres 1884 Frankreich zu gewinnen und zu gemeinsamer diplomatischer Action in der ägyptischen Frage und bei Regelung der ägyptischen Finanzangelegenheiten mit Deutschland zu verbinden. Da inzwischen auch Rußland durch die Dreikaiserzusammenkunft in Skiernewice den Anschluß an das österreichisch-deutsche Bündniß wiederum gesucht und gefunden hatte, so war nunmehr an den Platz des isolirten Frankreich das britische Inselreich getreten, in welchem die Gladstone'sche Politik es verstand, sich mit Ausnahme von Italien alle europäischen Mächte zu entfremden. Hierdurch war dem englischen Cabinet endlich zum Bewußtsein gebracht worden, daß eine Fortsetzung seiner übelwollenden, auf die Colonialbestrebungen Deutschlands neidischen Haltung im eigenen Interesse nicht rathsam sei und es angesichts des russischen Vergehens in Centralasien suchen müsse, durch Pflege besserer Beziehungen zu der führenden Macht des Continents aus seiner politischen Vereinsamung befreit zu werden.

Dank dem einsichtsvollen, gemäßigten Auftreten der Leiter der deutschen Politik gelang es, England zu Zugeständnissen in wichtigen Territorial- und Machtfragen zu bestimmen. Auf Neuguinea sowol wie in West- und Ostafrika kam es zu einer den Bedürfnissen und erworbenen Rechten beider Länder entsprechenden Abgrenzung der betreffenden Interessensphäre, welche durch Verträge besiegelt wurde. Auf dieser Basis stehend, vermochten die beiderseitigen Bevollmächtigten den nöthig werdenden Einzelbestimmungen über colonziale Angelegenheiten die organische Form zu geben und ein Einverständniß in politischen und wirthschaftlichen Fragen von untergeordneter Bedeutung zu erzielen. Daß es zu solchem Einverständnisse kam, war allerdings zum großen Theil den in der Internationalen Conferenz von 1884/85 gefaßten Entschlüssen zuzuschreiben, welche auf Veranlassung und die Initiative Deutschlands im November 1884 zu einer mehrmonatlichen Sitzung zusammentrat.

In dieser unter dem Vorsitz des deutschen Reichskanzlers abgehaltenen Versammlung von Vertretern aller europäischen Großstaaten wurde die Lösung der schwierigen und verwickelten Aufgabe in Angriff genommen, völker- und staatsrechtliche Fragen colonialpolitischer Natur zum Austrage zu bringen und namentlich durch bessere Definition des Besitzergreifungsrechtes eine Lücke im Codex des Völkerrechtes auszufüllen.

In den letztvergangenen Jahren ist es der Schaffsichtigkeit, Welterfahrung und Besonnenheit des großen deutschen Staatsmannes, welchem Kaiser Wilhelm die Leitung der auswärtigen Beziehungen anvertraut hat, gelungen, den Gefahren, die den Frieden Europas von verschiedenen Seiten her bedrohten, zu beschwören. In die Spannung, die zwischen Oesterreich und Rußland infolge der Wirren auf der Balkanhalbinsel nun schon seit längerer Zeit bestand, ein milderndes Element hineinzutragen und den Gegensatz zwischen beiden Mächten durch loyale Auslegung der vorhandenen Vertragsbestimmungen und durch eine versöhnliche diplomatische Action nach beiden Seiten hin abschwächend, hat es der Meister in der modernen Staatskunst bisher trefflich verstanden, die einander feindlichen Strömungen in den Bahnen der Mäßigung und Selbstbeherrschung zu halten. Auch die die Gefahren ernster Zerwürfnisse in sich bergenden Reibungen, denen Deutschland von Osten und von Westen her in neuster Zeit ausgesetzt war, haben unter dem gegenwärtigen Regiment der Erhaltung des Friedens nicht Eintrag gethan. Unentwegt hat dasselbe an der Kräftigung und Befestigung seiner friedenfördernden Politik festgehalten und so den Mittelpunkt für die Bestrebungen abgegeben, welche darauf gerichtet sind, die Streitigkeiten zwischen den Nationen auf dem Wege gütlichen Ausgleiches ohne Berufung an die Waffen beizulegen.

Eine wesentliche Unterstützung hat der deutsche Reichskanzler bei Durchführung seines Friedensprogramms zumeist bei den Männern gefunden, welche berufen waren und noch sind, am deutschen Kaiserhofe die Interessen der Länder, welche sie vertreten, wahrzunehmen und zu pflegen. In erster Linie sind dies die Botschafter der Großmächte, deren Bildnisse das umstehende Gruppenbild den Lesern vor Augen führt.

Der älteste derselben im Amt ist der in allen Kreisen der berliner Gesellschaft hoch angesehene und geschätzte Vertreter Italiens, der Graf de Launay. Er begann seine diplomatische Laufbahn als Attaché und Legationssecretär in der Schweiz, Spanien, Portugal und Frankreich und vertrat darauf 11 Jahre nunmehr das Königreich Sardinien, dann das Königreich Italien in Berlin. Im Jahre 1864 sandte ihn seine Regierung in gleicher Eigenschaft nach St. Petersburg, doch kehrte er bereits am 11. April 1867 in seine alte Stellung zurück. Am 25. Januar 1868 wurde er beim Norddeutschen Bund und am 20. April 1871 beim Deutschen Kaiser beglaubigt. Seine Erhebung zum Botschafter erfolgte im Januar 1876.

Seit dem Januar 1879 vertritt Graf Széchényi Oesterreich-Ungarn am deutschen Kaiserhofe. Mit zwanzig Jahren wurde er seinem Vater in Rom attachirt und ging 1840 als außerordentlicher Kurier nach Wien, um dem Kaiser und dem Fürsten Metternich die Wahl des Cardinals Mastai-Ferretti zum Papste bekannt zu geben. Nach dem Jahre 1848 wurde er Geschäftsträger in Stockholm und darauf in Frankfurt a. M., wo er zum ersten mal Hrn. v. Bismarck gegenübertrat, mit welchem er gleichzeitig nach St. Petersburg versetzt wurde. Von dort aus ging der Graf als Gesandter nach Neapel und begleitete den König Franz in seinem Unglück nach Gaëta und Rom. Die Wendung der Dinge in Oesterreich entsprach durchaus nicht der politischen Richtung des Grafen Széchényi; auch mit der vom Grafen Beust veranlaßten Politik vermochte er sich nicht zu befreunden und lehnte infolgedessen auch den ihm angebotenen Botschafterposten in St. Petersburg ab. Er zog sich auf seine Güter in Ungarn zurück und lebte hier den Künsten, vor allem der Musik, die er leidenschaftlich liebt. Als er sich mit der Annahme des berliner Botschafterpostens zur Wiederaufnahme der frühern diplomatischen Thätigkeit entschloß, that er dies nur in der Gewißheit, daß er dabei seiner politischen Ueberzeugung keinen Zwang anzuthun brauche. In der Pflege der von dem Fürsten Bismarck so warm erstrebten freundschaftlichen Beziehungen zu Oesterreich-Ungarn findet Graf Széchényi eine Thätigkeit, die seinen eigenen Wünschen völlig entspricht und deshalb auch von sichtbarem Erfolge gekrönt gewesen ist.

Sir Edward Malet, der englische Botschafter, ist am 10. October 1837 geboren. Er trat im Jahre 1864 in den diplomatischen Dienst, und zwar in Frankfurt a. M., wo sein Vater als Gesandter beim Bunde beglaubigt war. Er ist also dem damaligen Vertreter Preußens am Bunde, dem Reichskanzler Fürsten v. Bismarck, keine unbekannte Persönlichkeit, zumal er 16 Jahre später erneut mit ihm in Berührung kam. Nachdem nämlich der junge Diplomat in Brüssel, Parana, Rio de Janeiro, Washington, Lissabon und Konstantinopel sich als Attaché und Legationssecretär weiter ausgebildet und eine Zeit lang im Auswärtigen Amte gearbeitet hatte, wurde er im Jahre 1868 nach Paris geschickt. Hier fiel ihm am 14. September 1870 die Aufgabe zu, durch die Linien hindurch Depeschen an den Grafen Bismarck zu befördern; am 17. kehrte er unter Parlamentärflagge nach Paris zurück, um das sich an diesem Tage der Eisenring der Belagerer schloß. Sir Edward Malet ging alsdann während der Belagerung von Paris mit der Regierung nach Tours und Bordeaux; während der Schreckenstage der Commune war er mit der Obhut des englischen Archivs betraut. Nach dem Kriege war er bei den britischen Gesandtschaften in Peking, Athen, Rom und Konstantinopel thätig. Im October 1879 wurde Malet zum Generalconsul in Aegypten ernannt und hat als solcher bis zum Jahre 1883 fungirt. Als dann die Neugestaltung der ägyptischen Verhältnisse in die Hände des Staatssecretärs Baring überging, der Aegypten nach indischem Muster uniformen sollte, wurde er von dort abberufen. In Kairo war es, wo an ihn die schwierigsten Aufgaben herantraten. In die Zeit seiner Geschäftsführung fielen die finanziellen Wirren, unter welchen Aegypten heute noch leidet, und hier hatte er die ganze Fähigkeit des englischen Diplomaten nöthig, um den Einfluß Englands trotz der französischen Nebenbuhlerschaft zum herrschenden zu machen. In London wußte man die Verdienste wohl zu würdigen, welche sich Sir Malet als Generalconsul in Kairo erworben hatte, und die Königin verlieh ihm in Anerkennung derselben die Ritterwürde und ernannte ihn 1884 zum Botschafter in Berlin.

Generallieutenant Graf Paul Schuwalow, der seit April 1885 Rußland bei dem Deutschen Reich vertritt, ist erst mit Uebernahme des berliner Botschafterpostens in die diplomatische Laufbahn eingetreten. Bis dahin stand er ausschließlich in Militärdiensten. Hier gehörte er zu den vom Glück begünstigten Officieren, denen es beschieden war, in verhältnißmäßig kurzer Zeit die höchsten militärischen Grade zu erlangen. Schon nach einer 20jährigen Dienstzeit hatte es Schuwalow bis zum Corpscommandeur gebracht. Nach den ersten Jahren seiner Dienstzeit sehr bald in die Adjutantur und den Generalstab versetzt, nahm er an den Kämpfen im Kaukasus, am Krimkriege und an der Bekämpfung des polnischen Aufstandes von 1863 theil. Im türkischen Kriege von 1877/78 befehligte er die 2. Garde-Infanteriedivision und interimistisch auch das Gardecorps, das er bis Philippopel vorführte. Nach dem Frieden erhielt er das Commando über das Grenadiercorps in Moskau, das er 1881 mit dem Commando des Gardecorps in St. Petersburg vertauschte. Aus dieser Stellung hat ihn das Vertrauen Kaiser Alexander's nach Berlin berufen, wo der am russischen wie am preußischen Hofe sehr angesehene und beliebte Militär seit nunmehr fast drei Jahren wegen seiner persönlichen Eigenschaften und des versöhnlichen Geistes, in welchem er seine Mission auffaßt, sich des allgemeinsten Ansehens erfreut.

Jules Herbette, der Botschafter Frankreichs, steht im 50. Lebensjahre. Im Jahre 1870 in den diplomatischen Dienst eingetreten, hat er die glänzende Laufbahn, welche den zur Theilnahme an der großen Politik berufenen Beamten des diplomatischen Dienstes eröffnet ist, in kaum 26 Jahren zurückgelegt. Den größten Theil seiner Dienstzeit hat er im auswärtigen Ministerium zu Paris zugebracht. Vorher war er kurze Zeit in Neapel und in Stettin als stellvertretender Consul thätig. Im Jahre 1876 nahm er als Delegirter der französischen Regierung an den Arbeiten der Donaucommission Theil, trat 1878 wieder in das Ministerium zurück und wurde 1880 Director in demselben. Freycinet, damals auswärtiger Minister, lernte sehr bald die außerordentliche Arbeitskraft Herbette's schätzen und machte ihn zu seinem nähern Vertrauten. Diesem Umstand hat er zum größten Theil seine 1887 erfolgte Ernennung zu der höchsten diplomatischen Rangstufe zu verdanken. Ausgerüstet mit einer ungewöhnlichen Arbeitskraft und mit großer Liebenswürdigkeit im persönlichen Verkehr und gesellschaftlichen Umgang, hat Herbette während der kurzen Zeit seines berliner Aufenthalts in Deutschland der Sache des Friedens die besten Dienste geleistet.

Der Repräsentant Spaniens, der Graf v. Benomar, ist erst seit wenigen Wochen zu dieser Würde erhoben; vorher hat er sein Vaterland schon seit anderthalb Jahrzehnten als Gesandter am berliner Hofe vertreten.

Der Vertreter der Türkei, Tewfik Bei, steht ebenso wie der Botschafter der französischen Republik erst im Anfang der fünfziger Jahre und gehört zu den vom Sultan besonders bevorzugten Diplomaten. Er trat 1867 in den auswärtigen Dienst ein und wurde, nachdem er mit den Geschäften vertraut geworden, in der Eigenschaft als zweiter Secretär den Missionen in Berlin, Rom und Wien beigegeben. Kurze Zeit vor Ausbruch des russisch-türkischen Krieges zur türkischen Botschaft nach St. Petersburg versetzt, blieb er, mit Wahrnehmung der Geschäfte nach dem Fortgang derselben betraut, nach kurze Zeit in der russischen Hauptstadt zurück. Während des Krieges war er eine Zeit lang diplomatischer Bevollmächtigter im Hauptquartier Osman Paschа's und mehrfach mit Verhandlungen beauftragt. Dann sandte ihn die türkische Regierung als ersten Secretär nach Athen, in welcher Stellung er auch später nach der Abberufung des Gesandten blieb und dort zum Geschäftsträger und später zum Gesandten befördert wurde. Als Said Pascha, der frühere Vertreter der Pforte am berliner Hofe, das Auswärtige Ministerium in Konstantinopel übernahm, schlug er, nachdem sowol Eddem Pascha als Essad Pascha den berliner Posten abgelehnt hatten, 1886 Tewfik zum Repräsentanten bei dem Deutschen Reiche vor und unterstützte dessen Verbleiben daselbst.

Wochenschau.

Der Sturz des Ministeriums Tirard. — Der lange beschlossene Angriff der äußersten Linken auf das Ministerium Tirard wurde am 30. März durch Einbringung einer Anfrage des Abgeordneten Laguerre auf Revision der Verfassung, für welche Velletan die Dringlichkeit verlangte, angezeigt. Letzterer erklärte im Namen der Bonapartisten, daß seine Partei für den Antrag stimmen würde, weil keine Zweckmäßigkeit in einem Augenblick der Leere läge, da das Land sich in Angst und Besorgniß befände. Baudry d'Asson gab als Gründe seiner Zustimmung zu dem Antrage an, daß die Republikaner sich in völliger Rathlosigkeit befänden, weil die Freisprechung Wilson's, die Verurtheilung Boulanger's und die Wahl Lehr Pear's der Kammer Schlechtes entzogen haben. Er verlange eine constituirende Versammlung, welche der Krankheit entbehren und das ganze Land umwandeln Republik ein Ende bereite. Der allein als Vertreter der Regierung anwesende Ackerbauminister Viette bat, die Berathung bis zur Rückkehr Tirard's zu vertagen, der sich im Senat befinde. Die Mahnung fand keine Beachtung, und Brisson betrat die Tribüne, um nach langem Schweigen eine sehr eindrucksvolle Rede gegen den Antrag auf Verfassungsrevision zu halten. Er lenkte die Aufmerksamkeit der Versammlung darauf, daß der Antrag den jenigen den größten Beifall finde, welche dem Feind ins Land gerufen hätten, er widerspreche der Geschäftsordnung, daß die Republikaner das Land unter ihre Herrschaft bringen wollten. Der Revisionsantrag sei zu derselben Zeit eingebracht worden, da Boulanger einen die Republik bedrohenden Aufruf erlassen habe, man dürfe ihm nicht den Triumph bereiten, daß der von seinen Freunden gestellte Antrag angenommen werde. Clémenceau stimmte Brisson in seinem Angriff gegen die Verfassungsrevision bei, erklärte sich aber für die Revision, da der Senat eine unverantwortliche Einrichtung sei. Der inzwischen eingetroffene Minister des Innern Barrien sprach gegen den Antrag, weil er die Schwierigkeiten der

Lage nur vergrößern würde. Herzog v. Larochefoucauld erklärte es für nöthig, daß sich das Land aussprechen, seit zehn Jahren hätten die Republikaner die Beweise ihrer Unfähigkeit gehäuft und das Land an den Rand des Abgrundes gebracht. Endlich ergriff Tirard das Wort zu der Erklärung, daß die Annahme des Antrages das gleichzeitige Verlassen Boulanger's bedeuten würde, und stellte die Cabinetsfrage. Die Abstimmung ergab die Annahme des Antrages mit 268 gegen 237 Stimmen. Tirard begab sich nach der Abstimmung zum Präsidenten Grévy und überreichte ihm das Entlassungsgesuch des Cabinets, welches dieser annahm.

Nach Wiederaufnahme der Sitzung stellte der Deputirte Gomez d'Ornano den Antrag, daß die Abtheilungen am folgenden Tage einen Ausschuß zur Berathung des Gegenantrags bezüglich der Verfassungsänderung wählen sollte. Devoucoux von der Linken beantragte dagegen ein, daß die Neubildung des Cabinets abgewartet werden müsse, und die Kammer vertagt darauf den Antrag mit 284 gegen 185 Stimmen.

In der folgenden Sitzung vom 31. März sagte der conservative Abgeordnete Duguè de la Faucconnerie zur Berathung der Tagesordnung: Das Land entrüste einen tiefen Widerwillen gegen die Verwerfung, deren Schauplatz die Kammer gegenwärtig sei. Die Auflösung der Kammer werde zur gebieterischen Nothwendigkeit, wenn es in einen Zustand der Ohnmacht und der Mißachtung gerathen sei, die jetzige Kammer habe nichts zu thun, als auseinanderzugehen. Der Präsident erwiderte darauf, daß es nicht Sache, die Frage der Auflösung bei Gelegenheit der Berathung der Tagesordnung zu erledigen; die Kammer erkannte diesen Einwand als richtig an und vertagte sich bis zum 3. April.

Präsident Grévy beauftragte Floquet mit der Cabinetsbildung, und dieser nahm den Auftrag an.

Die Angelegenheit des Generals Boulanger. — General Boulanger ist am 27. März infolge des einstimmigen Spruches des Untersuchungsrathes, welcher den General der gegen ihn erhobenen Anklagen schuldig erklärte, vom Präsidenten der Republik mit Pensionen in den Ruhestand versetzt worden. Alsbald richtete Boulanger ein Schreiben an seine Wähler im Aisne-Departement, in welchem er denselben für die Abstimmung vom 29. März seinen Dank abstattet und erklärt, daß die Abstimmung einen andern Zweck gehabt habe als die Wahl selbst. Sie habe vor allem die Bekräftigung eines Einspruches gehabt, sie habe die Nothwendigkeit bezeugt, die nationale Würde und die Unverletzlichkeit des Gebietes aufrecht zu erhalten, und sie stehe Widerspruch gegen den Zustand der Ohnmacht, welchem das Parlament und die Staatsgewalten verfallen seien, sowie gegen die auf einen republikanischen Soldaten gehäuften Verleumdungen und Ungerechtigkeiten, obwohl derselbe niemals etwas anderes als die Vertheidigung des Vaterlandes bezweckte. An der Regierung sei es, aus dem Protest eine Lehre zu ziehen, ihm selbst verbiete die Achtung vor dem allgemeinen Stimmrecht, eine Wahl anzunehmen, die ihm nur zum Nachtheil von Mitbewerbern seinen Sitz anbiete. Dagegen wird Boulanger sich nun ein Mandat im Nord-Departement bewerben, wo am 15. April die Wahl stattfindet. Er gedenkt sich den Wählern persönlich vorzustellen und sein politisches Bekenntniß vor ihnen zu entwickeln. Am 29. März erschien ein Aufruf Boulanger's an die Wähler des Norddepartements, in welchem er als Kandidat für die Ersatzwahl vom 15. April auftritt. (Vergl. den Abschnitt über den Sturz des Ministeriums Tirard.) Das Schmutzstück gewann durch den Zeitpunkt seiner Veröffentlichung die Bedeutung einer gefährlichen Aufreizung, deren Spitze sich gegen das Ministerium und die Kammer richtete, und bildete die Ergänzung des von Laguerre in der Kammer gestellten Antrages auf Revision der Verfassung, wie das auch von Brisson und Tirard ausdrücklich hervorgehoben wurde. Boulanger beginnt den Aufruf mit den Worten: „Die Regierung schont, indem sie mir gestattet, um meine Stimme zu werben, selbst eine Kundgebung gegen ihre Politik hervorrufen zu wollen. Ich nehme die mir gebotene Gelegenheit, das allgemeine Stimmrecht entscheiden zu lassen, an. Ihr seid berufen, zu entscheiden, ob eine große Nation Männern vertrauen kann, welche wissen, den Krieg vermeiden zu können, indem sie die Vertheidigung schätzigen." Boulanger bereist sich auf die Worte, die er als Minister prägte: „Wenn ich den Krieg wollte, wäre ich ein Narr, wenn ich mich nicht darauf vorbereitete, ein Elender." Dann hatte er auch recht sein. Das Parlament scheine nach Jahren des Schlafes zu erwachen, indem es Reformprojecte ankündige, die aber unfehlbar am Widerstande des Senats scheitern würden. Die oft angekündigte Zusammenfassung aller republikanischen Kräfte sei nur für einen Augenblick in Wirksamkeit getreten, um sich gegen einen General zu richten, der danach strebte, seine Pflicht als Patriot zu thun, und den man aus Gründen bestraft habe, die keine der Mitglieder des Untersuchungsrathes angegeben wagte. Der Soldat, welcher unter dem Oberbefehl des republikanischen Generals Faidherbe bei Bapaume schwer verwundet wurde, hatte um die Stimmen der Wähler. Die Kammer und das Land verständen sich gegenseitig nicht mehr, gegen die Unfähigkeit der gesetzgebenden Versammlung gebe es nur ein Mittel: die Auflösung der Kammer und die Revision der Verfassung.

Frankreich und Italien. — Die Zahl der Streitfälle zwischen Italienern und Franzosen hat sich um zwei weitere vermehrt. Wie aus Genua berichtet wird, traf der italienische, aus England kommende Handelsdampfer Sellerino bei Cap Mele auf ein dem wandernden französischen Geschwader. Das französische Admiralschiff feuerte zwei scharfe Schüsse ab, von denen der zweite das italienische Schiff zum Ziel hatte. Der Sellerino hißte nach dem ersten Schuß die italienische Fahne auf und entfernte sich. Die italienische Regierung hat sogleich eine Untersuchung der Sache angeordnet.

In anderer Streitsache gerieth zwischen italienischen und französischen Arbeitern in Marseille. Ein italienischer Schiffskapitän weigerte sich, sein Schiff von andern als italienischen Arbeitern ausladen zu lassen, die französischen Hafenarbeiter beklagten sich darüber beim Hafencommandanten, der ihnen recht gab. Der italienische Consul wandte sich jedoch an den Minister des Innern, diese Entscheidung noch umstieß.

Der Aufruhr in Rumänien. — In Bukarest hat die Demonstration gegen das Ministerium Bratianu und namentlich gegen den Ministerpräsidenten selbst zu großen Ausschreitungen der Regierungspartei geführt, welche in einem blutigen Streit in der Kammer und in einem Straßenkampf ihren vorläufigen Abschluß gefunden haben. Die Kammerverhandlungen über die auswärtige Politik der Regierung trugen einen sehr gereizten Charakter und führten den Ausgangspunkt für die nachfolgenden Ereignisse. In der Sitzung vom 22. März, über welche wir bereits kurz berichtet haben, hielt das Mitglied der Opposition Wladrescanu eine sehr temperamentvolle Rede, welche unter anderm die Behauptung enthielt, daß Bratianu die rumänische Armee zu einem Theile der russischen gemacht habe. Von dem Bündniß zwischen Deutschland und Oesterreich sagte er, daß es nur gegen Frankreich gerichtet sei, und verwahrte sich dagegen, daß Rumänien an der Vernichtung der französischen Rassen mitwirke, die das Haupt und die Seele der lateinischen Rassen bilde. Minister Bratianu erwiderte darauf, daß Deutschland selbst an den nationalen Sympathien Rumäniens für Frankreich keinen Anstoß nehme. Auf eine an den deutschen Reichskanzler gerichtete Anfrage habe dieser dem Minister des Aeußern gesagt: „Wenn ihr Frieden wollt, seid mit uns, wenn ihr Krieg wollt, geht mit andern."

Am 25. März trat das rumänische Königspaar von seiner Reise nach Berlin, welchem es vorher in Wien einige Tage verweilt hatte, in Bukarest wieder ein. Der König fand in seiner Hauptstadt eine weiterhin verschärfte Lage vor, es hatten sich zwei Parteien zu der Verwaltung gebildet, von denen die eine für Bratiano eintrat, die andere stürmisch seinen Rücktritt verlangte. Am Tage der Ankunft des Königs hatten sich mehrere Tausend aufrührerischer Bürger der Hauptstadt versammelt, um die Lage des Landes zu besprechen und Beschlüsse zu fassen, welche das Treiben der Opposition stellten und dem Minister Bratiano Vertrauen kundgaben. Am folgenden Tag, den 26. März, war ein Feiertag zu Ehren Bratiano's in Aussicht genommen, dasselbe sollte aber durch die Oppositionen verhindert werden. Nach einer lärmenden Kammersitzung, in welcher die Regierung eine Interpellation wegen eines Polizeiverbotes gegen Straßenaufläufe beantwortete, versammelte die Opposition im Odyheum, einem öffentlichen Lokal, eine Anzahl ihrer Anhänger, mit welchen sie nach dem nahe gelegenen königlichen Schlosse zog. Die Abgeordneten, welche die Menge führten, begaben sich einzeln zu dem Schloß, um sich zum Zeichen der Verbindung des Königreichs einzuschreiben. Der Abgeordnete Catargin zog dem draußen stehenden Haufen das Zeichen zu einer Kundgebung gegen Bratiano und das liberale Ministerium und zu einem Hochruf für die Opposition. Darauf verlangten die im Schlosse befindlichen Mitglieder der Opposition eine Audienz beim König. Dieser ließ Catargin durch den Generaladjutanten sagen, daß er sich seine Antwort abnöthigen lasse, und daß die Herren nach Hause gehen möchten, da er im Begriff sei, sich mit der Königin zu Tisch zu begeben. Catargin erklärte jedoch, daß er auf sofortiger Ertheilung der Audienz bestehe, und er wie seine Begleiter, die zum Theil nicht einmal Abgeordnete waren, kündigten ihre Absicht an, das Schloß nicht eher zu verlassen, als bis ihrem Verlangen Genüge geleistet sei. Inzwischen wurde der Platz vor dem Schloß durch Gensdarmen gesäubert, und die im Schlosse anwesenden Oppositionen sahen sich endlich genöthigt, sich zurückzuziehen. Das Festmahl zu Ehren Bratiano's fand dennoch statt und nahm unter gehobener Stimmung der Theilnehmer den ermüdigsten Verlauf.

Am Dienstag, 27. März, folgte die Fortsetzung des Aufruhrs in verstärkter Form. Schon am frühen Morgen wurde im Redactionslokal der „Epoca" ein von allen erzyklonellen Mitgliedern der beiden Kammern unterschriebener revolutionärer Aufruf verbreitet, und um 1 Uhr gingen die Führer der Opposition endlich Haufen, gefolgt von etwa 300 Begleitern, nach der Kammer. Die Wache, welche den Eingang in den Hof des Kammergebäudes bewacht, vermochte der eindringenden Menge nicht Stand zu halten, und zwar um so weniger, als die Abgeordneten der Opposition stürmisch mit Revolvern bewaffnet waren. Der Deputirte Filipescu feuerte einen Schuß ab, welcher den Deputirten Zepurescu streifte und einen Hausdiener tödtete. In der Kammer waren nur wenige Abgeordnete anwesend, dagegen waren die Tribünen dicht besetzt. Der Kammerpräsident General Lecca verlangte sofortige von der Regierung die zur Sicherheit der Kammer nöthigen Truppen. Die Führer der Opposition bemühten sich inzwischen vergeblich, einen Aufstand zu erregen. Die Bevölkerung Bukarests blieb ruhig, bis auf den Haufen, welcher die Abgeordneten der Opposition nach der Kammer begleitet hatte. Der Redacteur der „Epoca" Goldstern überredete es, dieselben auf. Soldaten stellten die Ordnung wieder her und nahmen zahlreiche Verhaftungen vor, unter andern die der Abgeordneten Lecca und Filipescu und der Journalisten Greyulesco und Goldstern. Zum Glück für Bratiano, auf den es bei dieser Kundgebung in erster Linie abgesehen war, befand sich derselbe zur Zeit des Aufruhrs in der Kammer beim König. Aufgefallen ist, daß, während der deutsche und österreichische Gesandte den König am Tage nach seiner Ankunft im Schloß begrüßten, der russische Gesandte Hitrovo und seine Secretäre sich unter der lärmenden Menge auf der Straße bewegten.

In der Kammersitzung vom 27. März behauptete der oppositionelle Abgeordnete Jonescu unter Zustimmung auf, ein Telegramm der „Times", daß Fürst Bismarck Bratiano bewogen habe, wieder an die Spitze der Regierung zu treten, Stanzya wies diese Behauptung als unbegründet zurück. In der folgenden Sitzung erklärte der Minister des Auswärtigen Pherekydes in Beantwortung einer Interpellation, daß die Regierung entschlossen sei, im Einvernehmen mit den Kammern Maßregeln zu ergreifen, welche die Einrichtungen des Landes, die Ruhe und Ordnung, die Sicherheit der Volksvertretung und die Achtung vor dem Throne gewährleisten.

Die Ruhe ist seitdem nicht mehr gestört worden, die Mehrheit der Kammer hat sich gegen die Ruhestörer erklärt, indem sie den Antrag der Opposition, die Freilassung der verhafteten Abgeordneten Lecca und Filipescu zu verlangen, verwarf, und der König hat sich geweigert, mit den Führern der Opposition zu verhandeln, solange die Aufregung auf der Straße fortdauere. Demzufolge ist eine für den 1. April beabsichtigte Volksversammlung vertagt worden. Am 31. März kam in der Kammer eine Art von Versöhnung zu Stande. Fürst Bibesco ermahnte die Abgeordneten aller Parteien in eindringlicher Weise zur Eintracht und forderte sie auf, sich im Interesse des Landes vereint der Arbeit der Gesetzgebung zu widmen. Die Mehrheit begrüßte die Worte des Fürsten Bibesco mit Beifall, und auch die Minderheit gab ihre Zustimmung zu erkennen. Der Präsident ersuchte hierauf die Minderheit, alle auf der Tagesordnung stehenden verdächtigen Fragen zurückzuziehen. Die Minderheit erklärte sich dazu bereit, unter der Bedingung, daß die Abgeordneten Lecca und Filipescu freigelassen würden.

Die Lage in Abessinien. Nachdem sich Italiener und Abessinier wechselnd kampfbereit gegenüber gestanden hatten, erschien am 30. März ein abyssinischer Offizier bei den italienischen Vorposten und verlangte den General Marzano zu sprechen. Nach Verlesung des Gesuchs überbrachte der Parlamentär einen Brief des Negus an den König von Italien, in welchem der Wunsch ausgesprochen ist, Frieden zu schließen. Nach Kundgabe des Bedauerns darüber, daß die Truppen zweier christlicher Völker gegeneinander Krieg führen, wird der Entschluß des Negus mitgetheilt, Italiens Handel zu begünstigen. Der Parlamentär fügte mündlich hinzu, daß der Negus bereit sei, das Gebiet bis Arkiko abzutreten. Angesichts ist bekannt, daß im Lager der Abyssinier Hungersnoth herrsche. General Marzano theilte das Schreiben des Negus dem König Humbert telegraphisch mit und erbittet darauf zur Antwort, daß auch dem König von Italien der Krieg von Herzen gegen Christen unerwünscht sei, jedoch trage der Ueberfall bei Dogali die Schuld daran. General Marzano habe Vollmacht unter der Bedingung Frieden zu schließen, daß die Abyssinier den Rückzug antreten, das von den Italienern besetzte Gebiet vom Negus anerkannt, und daß der italienische Handel in Abyssinien monopolisirt werde. Der Negus ersuche den General Marzano, einen hohen Offizier wegen Führung der Friedensverhandlungen zu senden, und General Marzano entwerfe, der Negus möge zum gleichen Zwecke einen hohen Würdenträger an das italienische Lager schicken.

Regierungswechsel in Zanzibar. Sultan Bargasch den Said ist nach der Ruhestörung seinem Vetter Mackat, wo er Heilung suchte, am 26. März gestorben. Mackat ist die Heimat der Herrscher von Zanzibar, deren weiter der Verstorbene war. Zanzibar trennte sich 1858 von Mackat an der Südküste Arabiens, blieb aber in Abhängigkeit von dem herrschen Imam, dem es einen jährlichen Tribut von 40 000 Dall. entrichten mußte. Die Englisch-ostindische Compagnie übernahm diese Akte und brachte dadurch den Sultan von Zanzibar in Abhängigkeit von England. Bargasch den Said war seinem am 7. October 1870 verstorbenen Bruder Seyid Madjid in der Regierung Zanzibars gefolgt, und der Nachfolger Bargasch den Said's ist dessen jüngerer Bruder Seyid Ghalifa, welcher die Regierung von Zanzibar sofort nach dem Tode seines Bruders widerstandslos angetreten hat. (Artikel über den verstorbenen Sultan s. S. 349.)

Gnadenerlaß Kaiser Friedrich's. Ein kaiserlicher Erlaß vom 31. März begnadigt alle Personen, welche wegen Majestätsbeleidigung, Verbrechen und Vergehen der Ausübung staatsbürgerlicher Rechte, Widerstand gegen die Staatsgewalt, Verletzung der öffentlichen Ordnung, Beamtenbeleidigung und Preßvergehen sowie wegen Verletzung des Vereins- und Versammlungsrechtes durch Gerichtsurtheil oder Strafbefehl preußischer Gerichte verurtheilt worden sind.

Mannigfaltigkeiten.

Tagesnachrichten.

Kaiser Friedrich ist am 24. März mittags von 12 bis 1 Uhr zum ersten mal im Schloßgarten zu Charlottenburg Spazieren gegangen und hat am 25. eine Spazierfahrt in der Richtung von Westend unternommen. Am 30. fuhr das Kaiserpaar zum ersten mal nach Berlin zum Besuch der Kaiserin Augusta. Hofrath Leuthold verbreitete sich die Nachricht von der Anwesenheit des Kaisers, und auf der Rückfahrt wurde derselbe von der schaulustigen Menge mit begrüßt, jubelnden Zurufen begrüßt. Diese verschiedenen Spaziergänge und Ausfahrten sind dem Kaiser vorzüglich bekommen. Das Aussehen ist frischer, die Stimmung gehoben, der Krankenstand befriedigend.

Prinz Heinrich von Preußen ist am 25. März in Darmstadt zum Besuch seiner Braut eingetroffen. Dort fand am 29. März die Einsegnung der jüngsten Schwester derselben, der Prinzessin Alix, geboren am 6. Juni 1872, statt. Der Akt der Confirmation wurde in der Schloßkirche in Gegenwart des Großherzogs und der Mitglieder der großherzoglichen Familie, des Prinzen Heinrich, der Landgrafen von Hessen und der verwitweten Kurprinzessin von Kassel vollzogen. — Die Verlobung des Prinzen Heinrich mit der Prinzessin Irene soll am 2. Mai erfolgen, und zwar auf Anordnung des Kaisers in Potsdam.

Die aus Cannes über das Befinden des Erbgroßherzogs von Baden einlaufenden Nachrichten lauten gut; der Aufenthalt in Cannes hat einen fortdauernd günstigen Einfluß auf die Gesundheit des Prinzen ausgeübt.

Der Herzog und die Herzogin Johann Albrecht von Mecklenburg-Schwerin sind am 29. März von Potsdam in Weimar zum Besuch des großherzoglichen Hofes eingetroffen.

Prinz Gustav von Sachsen-Weimar, ein Vetter des Großherzogs und Bruder des in Stuttgart lebenden Prinzen Hermann, ist in Wien an einer Lungenentzündung schwer erkrankt. Am 28. März war eine leichte Besserung zu verzeichnen, die in den folgenden Tagen anhielt.

Der Fürst Reuß jüngere Linie hat sich nach Italien begeben.

Der Erbprinz Friedrich von Waldeck ist in Bentheim, wo er sich zum Besuch seiner Aeltesten Schwester, der Fürstin Bentheim-Steinfurt, aufhält, an den Masern erkrankt.

Die Prinzessin Clementine von Sachsen-Koburg ist am 24. März von Wien in Begleitung ihres zweiten Sohnes, des Prinzen August, über München nach Paris abgereist und wird sich von da nach Cannes begeben.

Der König von Schweden wird am 2. April eine Reise ins Ausland antreten. Er begibt sich über Deutschland nach Italien zu einem achttägigen Besuch am italienischen Hofe, sodann über Neapel nach Algier und von dort über Gibraltar nach Madrid, wo er der Königin Regentin Besuche machen wird. Sein Hauptreiseziel aber ist Lissabon, wo er dem König Ludwig von Portugal, der 1856 Hofrat Zeit in Stockholm verweilte, einen Gegenbesuch abstatten will.

Der Kronprinz von Schweden ist am 26. März von Berlin nach Stockholm zurückgereist. Seine Gemahlin verbleibt noch mit ihren großherzoglichen Eltern in Berlin.

Festkalender.

Fürst Bismarck feierte am 25. März sein 50jähriges militärisches Dienstjubiläum. Er erhielt zu diesem Tage ein sehr warm gehaltenes Glückwunschtelegramm aus Kiel, und die in Berlin anwesenden königlichen Prinzen brachten dem Reichskanzler persönlich ihre Glückwünsche dar. Auch eine Abordnung des Heeres, bestehend aus dem Generalfeldmarschall Grafen Moltke, dem kriegsminister Bronsart v. Schellendorf, dem Chef des Militärcabinets v. Albedyll und dem Commandeur der Gardejäger, Gen. v. d. Goltz, als dem Vertreter des Truppentheils, bei dem der Fürst das Fahnenjunkerexamen ablegte, erschien zur Beglückwünschung. Abends fand bei dem Reichskanzler ein Diner statt, bei welchem zum Reichskanzler und Generalfeldmarschall ernannt. Beim 1. Flieger-Regiment Kaiserin-Regiment Nr. 26 wurde dem Reichskanzler zu seiner Militärjubiläum ein Ehrenschild geweiht, der vom Zeugleiter K. Hartmann in München nach dem Entwurf des dortigen Bildhauers Ad. Vogel angefertigt war. Es ist ein großer, dreieckiger, blauer Schild von vergoldetem Silber, von reichem, durchbrochenem, silbernem Ornamentwerk bedeckt und mit allegorischen, in goldenen Reliefgravierten Gestalten, darstellend Tapferkeit, Stärke, Mannzucht, Wachsamkeit und Wahrheit, geschmückt. Das innere Schild von Schildern und Daten zu sehen, welche auf die Geschichte des Regiments Bezug haben. Um den äußern Rand des Schildes ist die Widmungsinschrift geschlungen. Den Mittelpunkt ziert das Attributen-Wappen mit dem goldenen Adlerhalt. Um das Wappen windet sich ein ungefähr gleich breiter silberner Lorbeerkranz, an dessen unterem Ende das Eiserne Kreuz in natürlicher Größe hängt.

Das großherzogliche Landeslehrerseminar in Weimar, welches von Herder begründet worden ist, begeht am 2. August d. J. die Feier seines hundertjährigen Bestehens. Um der auch weit über die Grenzen Weimars hinaus mit Anerkennung gepflegten Anstalt an ihrem Ehrentage ein Zeichen der Anhänglichkeit zu widmen, haben ehemalige Schüler des Seminars sowie Gönner und Freunde desselben eine Stiftung für bedürftige und würdige Lehrerstöchter, welche das Seminar besuchen, gegründet.

Unfälle.

Auf der Anschlußbahn Finsterwalde-Zschipkau der Cottbus-Großenhainer Eisenbahn entgleiste am 26. März ein Personenzug infolge einer Zusammenstoßung; vier Personen wurden getödtet, fünf schwer und viele leicht verletzt.

Ein von Elbing nach Königsberg gehender Eisenbahnzug ist am 30. März zwischen Heiligenbeil und Hoppenbruch vollständig entgleist, anscheinend infolge eines durch zusammengewehte Schneemassen zusammengedrückten Dachschiens. Der Locomotivführer und der Heizer wurden getödtet, ein Schaffner nicht unerheblich verletzt und ein Reisender leicht verletzt.

In Boulogne-sur-Seine brannte das Theater Vesper kurz vor der Vorstellung ab. Verschiedene Personen wurden verletzt, doch scheint niemand umgekommen zu sein.

Zu Wachsenberg in Kärnten hat eine 30 Mtr. breite Erdlawine eine von acht Personen bewohnte Holzkeusche mit den Obersten von der verwandauer an 3 Mtr. herabgedrückt. Der Fußboden des Obergeschosses blieb in der obenerwähnten Richtung, wodurch eine Frau und ihre beiden Kinder in Bett erdrückt wurden.

Während eines furchtbaren Sturmes, der am 29. März in ganz Ungarn wütete, brannten an vielen Orten Brände aus. In der einen von der Unterstromung geretteten Stadt Csaka brannten 30 Häuser ab, in Gross Kikinda 200 Häuser, auch sind dort zwei Menschen umgekommen. In Mezöberény wurden 25 Häuser eingeäschert. Auch in Arnita, Temesvar, Verpetye fanden Feuersbrünste statt, ebenso zu Szered in der Bukowina, wo etwa 40 der größten Häuser auf dem Marktplatz der Stadt abbrannten. In der am Marktplatz gelegenen israelitischen Cultusstadt Steinitz bei Kuttenberg gehörte eine Feuersbrunst alle Häuser des Orts, mit Ausnahme des Schlosses, die Kirche, die Schule sowie viele Häuser der nächstgelegenen Cultusstätten Pardubitz und Golek. Auch in Galizien erlebten sich Brände. In der Stadt Stole, Bezirk Sers, wurden am 30. März über 100 Häuser eingeäschert.

In den Kohlengruben von Rich-Hill in Missouri fand am 29. März eine Explosion statt, durch welche an 200 Bergleute verschüttet wurden. Nach den ersten Meldungen waren 40 Leichen zu Tage gefördert worden.

Die am östlichen Ufer des Irawaddy gelegene Stadt Minhyan in Oberburma ist fast gänzlich ein Raub der Flammen geworden. Das Feuer brach während eines Sturmes aus, man glaubt, daß Brandstiftung vorliegt. Es sind 15 000 Menschen obdachlos geworden und große Mengen an Reis aufgespeicherter Waaren vertrannt. — In Bangun zerstörte ein Brand 150 meist Häuser und eine zweite größere Feuersbrunst am 24. März 200 Häuser Landeinwärts.

Digitized by Google

Die Frau mit dem Esel.

Die Wittwe Anna Maria Schmidt, die Begleiterin Sr. Majestät des Königs von Preußen auf seiner Reise durch Deutschland.

Nach einer Photographie von Bierstadt in Dresden.

Die Wittwe Anna Maria Schmidt, die Begleiterin Sr. Majestät des Königs von Preußen auf seiner Reise durch Deutschland.

Nach einer Photographie von Bierstadt in Dresden.

Die Schneekoppe (Riesengebirge) mit der Schlesischen Baude. Nach einer Photographie von C. Richter.

Die Aufbahrung der im sowjetischen Luftterror ermordeten Kinder in der Kathedrale von Barcelona am 31. Mai. — Originalzeichnung von H. Hoyer.

das Prophetische, das in den Aussprüchen der Königin lag, als zutreffend zu erkennen. Mit jenem Scharfblick, welcher der Großherzogin Alexandrine noch bis zum heutigen Tage eigen geblieben, hatte sie Wesen und Eigenart ihrer neuen Umgebung bald klar genug ergründet und damit den Boden für ein erfolgreiches, dem Throne wie dem Lande gedeihliches Wirken gewonnen. Es kamen dann die Tage, wo sie sich vom Throne ein- zu ihren hohen Aufgaben zu unterziehen hatte.

Ihr Gemahl succedirte seinem Vater am 1. Februar 1837. Damit brach für die junge Fürstin eine Zeit ungetrübten Glanzes an, der überdies durch das treinste, von drei Kindern gesegnete Ehepaar verschönt wurde. Es kam hinzu, daß die Regierung des Großherzogs Paul Friedrich eine überaus fruchtbare war, namentlich für die Stadt Schwerin, die unter dem schöpferischen Geiste des neuen Herrscherpaares damals wie mit einem Schlage aus einem unbedeutenden Landstädtchen in eine glänzende Residenz umgewandelt wurde. Diese glänzende Epoche im Leben der Großherzogin Alexandrine sollte leider von kurzer Dauer sein; schon am 7. März 1842 ward der Großherzog im kräftigsten Mannesalter — er ward 1800 geboren — vom Tode dahingerafft. Die Schatten, die sich durch diesen Todesfall auf das Leben der Großherzogin Alexandrine senkten, sind nie ganz gewichen. Sie trat damit aus dem Glanze des Thrones in ein Stilleben, das der von dem schweren Schicksalsschlage Gebeugten sicher am meisten zusagte. Aber auch in diesem Stilleben hörte sie nicht auf, an allen mecklenburgischen Angelegenheiten das lebhafteste Interesse zu nehmen. Durch warme Empfindung für das Wohl der Bevölkerung, durch freimüthige Leutseligkeit, durch den immer regen Wohlthätigkeitssinn und lebhaften Antheil an Schöpfungen der Kunst und Wissenschaft — die hohe Frau gehört bis auf die neueste Zeit zu den fleißigsten Theaterbesuchern in Schwerin — ist die Großherzogin-Mutter zu einer überaus populären Erscheinung in der Residenz wie im ganzen Lande geworden.

Nach dem Tode ihres Gatten ward ihr noch manche schwere Prüfung auferlegt. Außer dem Gemahl sanken alle ihre Kinder, darunter der Großherzog Friedrich Franz II., und alle ihre Geschwister, darunter Kaiser Wilhelm, vor ihr ins Grab; aber mit seltener Festigkeit hat sie allen diesen Schicksalsschlägen Stand gehalten. Erfreut sie sich doch der Liebe einer großen Schar von Enkeln und Urenkeln, und damit eint sich unverbrüchlich die dankbare Verehrung des mecklenburgischen Volkes. Eine besonders lebhafte Bethätigung erhielt diese Verehrung im Jahre 1872, als unter der Theilnahme weiter Kreise die Zeit gefeiert wurde, in welcher die hohe Frau an der Seite ihres Gemahls ihren Einzug in dem Lande gehalten, für das sie seitdem eine so treue Anhänglichkeit bewiesen. Welchen Schatz von Liebe und Verehrung sich die Großherzogin-Mutter im Laufe der Jahre erworben, zeigt sich auch neuerdings, als unmittelbar nach dem Tode Kaiser Wilhelm's über das Befinden seiner greisen Schwester allerlei trübe Gerüchte in Umlauf kamen. Sie haben erfreulicherweise keine Bestätigung gefunden; man hat im Gegentheil ärztlicherseits die begründete Hoffnung, daß die hohe Frau, auf die allerdings die traurigen Erfahrungen der neuesten Zeit nicht ohne Wirkung bleiben konnten, sich auch von den letzten Schicksalsschlägen bald wieder völlig erholen wird. G. Quade.

Die

Meteorologische Station auf dem Säntis.

Auf dem 2. Internationalen Meteorologischen Congreß im Jahre 1879 wurde die Errichtung eines Observatoriums auf einem hohen Berggipfel in Anregung gebracht. Die Ausführung des Projectes nahm die schweizerische Meteorologische Commission in die Hand, indem sie sich mittels Circulars an verschiedene Vereine, Regierungen und Private mit dem Gesuche um einmalige oder jährliche Beiträge zu den Kosten der Station wandte. Im December 1881 wurde von der Bundesversammlung ein Extracredit von 5000 Frs. zur ersten Einrichtung der Station bewilligt und dieselbe provisorisch im Säntis-Gasthause eingerichtet, nachdem zuvor im August 1882 vom Weißbad nach demselben eine Telegraphenlinie hergestellt worden war, sodaß am 1. September genannten Jahres mit den meteorologischen Beobachtungen begonnen werden konnte.

Ende August 1885 lief dieses Provisorium ab, und das Unternehmen konnte nur fortgeführt werden, wenn die Kosten desselben vom Bunde übernommen wurden, was denn auch durch Beschluß der Bundesversammlung am 27. März 1885 geschah. Das beträchtliche Legat eines Hrn. Fritz Brunner von Winterthur († am 1. Mai 1885) zu Gunsten des Unternehmens ermöglichte nun auch den Bau eines eigenen Observatoriums.

In diesem Behufe wurde die nordöstliche Ecke des obersten Felsplateaus ausgesprengt und das Gebäude dort so aufgeführt, daß es durch die Felswand auf der hintern Seite einen vortrefflichen Schutz vor den heftigen Westwinden erhielt. Anfang October vorigen Jahres konnte der Bau bezogen werden, und es fand bei dieser Gelegenheit eine bescheidene Eröffnungsfeier statt, an welcher unter anderen auch Mr. Polch, Director des Blue-Hill-Observatoriums bei Boston, theilnahm.

Das Gebäude, 8 Mtr. lang, 6 Mtr. tief und 9,5 Mtr. hoch, ist sehr solid und massiv mit Verwendung der ausgesprengten Kalksteine aufgeführt. Es enthält ein Erdgeschoß, das Telegraphenbureau, das Arbeitszimmer des Beobachters, Küche und Vorrathskammer, im ersten Stock Wohn- und Schlafräume des Beobachters und Abwarts, im zweiten Stock Wohn- und Schlafzimmer für zeitweilig zum Zweck besonderer Beobachtungen sich auf der Station aufhaltende Gelehrte und eine Reservekammer. Im zweiten Stock in einer Meereshöhe von genau 2500 Mtr. ist das Barometer und der Barograph aufgestellt, welche im Gasthause nur die Höhe von 2467 Mtr. hatten. Das flache Holzcementdach des Gebäudes, welches kaum über das oberste Plateau des Berggipfels hinausragt, eignet sich in vorzüglicher Weise zu Beobachtungen im Freien. Alle Räume des Hauses sind gut getäfelt, die Wände, der Fußboden des Erdgeschosses und ersten Stockes sowie die Decke des zweiten Stockes mit Filzlitzenpicken versehen. Die Kosten des Gebäudes mit Einschluß des Mobiliars belaufen sich auf etwa 60 000 Frs.

Der Umstand, daß seit Errichtung der Säntis-Station noch eine höhere Beobachtungsstation auf dem Sonnblick*) (3106 Mtr. Höhe) eingerichtet worden ist, thut selbstverständlich dem Werthe der Säntis-Station keinen Eintrag. Je mehr solche Gipfelobservatorien existiren, desto besser ist der meteorologischen Forschung in den höhern Luftschichten gedient. Gegenwärtiger Beobachter auf dem Säntis ist Hr. C. Sager, der sich den Mühseligkeiten und Entbehrungen auch während der langen Winterszeit unterzieht.

Das auf unserer Illustration sichtbare Anemometerhäuschen ist durch einen Tunnel mit dem Hause verbunden. Zu verschiedenen Zeiten des Tages werden auf der Station Aufzeichnungen über den Stand des Barometers, des Thermometers, der Windfahne sowie Notirungen über den Witterungsstand, Bevölkerung des Himmels, Niederschläge u. s. w. gemacht. Ein registrirendes Aneroidbarometer markirt stündlich den Luftdruck, und zwei automatische Minimumthermometer verzeichnen die Temperaturen von 12 Uhr mitternachts und 4 Uhr morgens.

*) Abbildung und Beschreibung s. „Illustr. Ztg." Nr. 2108.

Biographischer Säcular- und Semisäcularkalender.

April.

4. 1688 Joseph Nicolas Delisle geboren zu Paris, † daselbst am 11. September 1768. Professor am Collège de France, ausgezeichneter Astronom. Ersuchenswerth sind: „Mémoires sur les nouvelles découvertes au nord de la mer du Sud", „Mémoires pour servir à l'histoire de l'astronomie, de la géographie et de la physique", „Ecliptica circumjovialium, sive immersionum quatuor satellitum Jovis, ab anno 1734, 1735 et mensem primum 1737".

7. 1438 † Johann Heidrich Ludwig Wachler in Breslau, geboren am 15. April 1767 zu Gudja. Professor der Geschichte und Beredtsamkeit in Breslau. Hervorzuheben sind: „Handbuch der Geschichte", „Vorlesungen über die Geschichte der deutschen Nationalliteratur", „Allgemeine", „Handbuch der Geschichte und Literatur" u. a.

8. 1668 Thomas Hobbes geboren zu Malmesbury, † in Hardwick am 4. December 1679. Philosoph und Publicist des Staatsabsolutismus. Besonders sind: „De cive", „Human nature or the fundamental elements of policy", „Körperlehren philosophiae prot. I: „De corpore", „Lond. II: De homine" u. a.

15. 1595 Claudius Salmasius (eigentlich Claude de Saumaise) geboren zu Semur en Auxois, † am 3. September 1653 in Leyden. Berühmter Philologe des 17. Jahrhunderts. Hervorzuheben sind: „Plinianae exercitationes in Solinum", „De usuris", „De subscriptionibus", „De re militari Romanorum" u. a.

16. 1788 † George Louis Leclerc Graf v. Buffon in Paris, geboren am 7. September 1707 zu Montbard in Burgund. Berühmter französischer Naturforscher, gab mit dem Anatomen Daubenton „Histoire naturelle générale et particulière" heraus, ein großes Werk, von welchem er 3 Bände allein bearbeitet hat. Der A. der 7 Supplementbände dieses Werkes „Époques de la Nature" ist der am meisten geschätzte.

16. 1635 † Johann Swammerdam, geb. Troino, in Jena, geboren am 3. (?) Juli 1700 in Amsterdam. Bedeutender Naturforscher. Hervorzuheben sind der Roman „Maria" und „Haas-, Bade- und Bedmärchen".

19. 1749 † Paolo Caliari, genannt Paolo Veronese, in Verona, geboren um 1535 oder 1537 daselbst. Bedeutender italienischer Maler, dessen Bilder hauptsächlich in Venedig und Dresden aufbewahrt werden.

21. 1823 † Anton Theodor Hartmann in Neustadt, geboren am 21. Juni 1758 zu Düsseldorf. Deutscher Dichter und Christallist, Gesellschafts- und Trinklieder in Neustadt.

21. 1499 Ulrich Hutten v. Hutten auf Burg Steckelberg bei Fulda geboren, † am 31. August 1523 (al. 1523) auf der Insel Ufnau im Züricher See. Bekannter Flugschriften- und Streitschriftenschriftsteller. Hervorzuheben sind: „Triumphus Capnionis", „Bulla", „Dialogi" oder die römische Dreifaltigkeit", „Die Anschauenden" u. a.

Todtenschau.

Victor v. Alten, Oberstlieutenant a. D., der letzte Commandeur des hannoverschen Garderegiments, einer der früheren welfischen Reichstagsabgeordneten, † in Hannover am 24. März.

Prinzessin Marie Juliane v. Auersperg, k. k. Sternkreuzordensdame, † auf Schloß Halbthurn bei Mattersburg am 27. März im 67. Lebensjahre.

Frau Barretta, die einst gefeierte erste Liebhaberin des Théâtre Français in Paris, † daselbst am 29. März.

Arrighi de Casanova, Herzog v. Padua, der einzige noch lebende Führer der Bonapartisten, der Sohn des napoleonischen Generals Arrighi, unter dem zweiten Kaiserreich Senator, 1850 Minister des Innern, am 26. September 1812 zu Paris geboren, † daselbst 28. März.

Dr. Emil Wessely, hervorragender Naturforscher und Mooreologe, der namentlich die in Anfang der siebziger Jahre zur Polarerforschung ausgesandte nordamerikanische Expedition des Schiffes Polaris als Arzt und Leiter der wissenschaftlichen Abtheilung mitmachte, über deren Ergebnisse er später ein Werk veröffentlichte, nach seiner Rückkehr Secretär des Smithsonian-Instituts in Washington, 1847 zu Heidelberg geboren, † in Stuttgart am 30. März.

Robert Chambers, der Chef der bekannten Londoner Buchhandlung W. und R. Chambers, der persönlich das von der Firma herausgegebene „Chambers Journal" redigirte, † in London im 58. Lebensjahre.

Dr. K. W. Rudolf Engelmann, Mitinhaber der durch ihren wissenschaftlichen Verlag rühmlich bekannten Buchhandlungsfirma Wilhelm Engelmann in Leipzig, früher Verwaltungsrath und erster Observator an der neuen Universitätssternwarte, der F. W. Gessel's Abhandlungen und Recensionen sowie vor einigen Jahren Newcomb's „Populäre Astronomie" in verbesserter Auflage herausgab, † in Leipzig am 23. März.

Rüdius, niederländischer Admiral im Ruhestand, eine der volksthümlichsten Persönlichkeiten des Landes, der sich um die Eröffnung Japans für den Verkehr mit den fremden Staaten, um das Zustandekommen verschiedener niederländischer Handelsverträge u. s. w. Verdienste erworben hat, Vertreter Amsterdams in der 2. Kammer, † im Haag am 25. März.

Frau Charlotte Frohn-Anno, zuletzt bekannte Schauspielerin, die zu den hervorragenden Darstellerinnen der weiblichen Hauptrollen in den modernen französischen Sensationsdramen gehörte, mit dem Director des königl. Schauspielhauses Anno verheirathet, am 14. September 1844 zu Hamburg geboren, † in Berlin am 24. März.

W. Johannsen, Kammerherr, der letzte dänische Minister für das Herzogthum Schleswig, † plötzlich in Kopenhagen.

Max Kayser, Journalist, gewesener socialdemokratischer Reichstagsabgeordneter, 1853 zu Tarnowitz geboren, † in Breslau am 29. März.

Karl Hermann Keil, Geh. Finanzrath, der dem sächsischen Staat fast 30 Jahre lang als Ingenieur gedient und dessen Name mit nahezu allen größeren Eisenbahnbauten Sachsens eng verknüpft ist, der Erbauer der Elsterthalbrücke, † in Dresden am 26. März.

Ihre v. Kuylenstierna, preußischer Generallieutenant, † bis 1878 Commandeur des Alanenregiments Nr. 12, seitdem als zu seinem Austritt aus dem aktiven Dienst Inspecteur des gesammten Ersatzes, † in Berlin am 24. März.

Thomas Maria Martinelli, Cardinal, aus dem Augustinerorden, Bischof von Sabina und Präfect der Congregation der Ablässe und Reliquien, ist December 1873 zum Cardinal ernannt, am 3. Februar 1807 zu Lucca geboren, † in Rom am 31. März.

Dr. phil. Emil Matthiesen, der Begründer und langjährige Chefredacteur der „Neuen Dörptschen Zeitung" einer der tüchtigsten und verdientesten Publicisten der baltischen Lande, Gemeindebürgermeister von Dorpat, † daselbst daselbst im 53. Lebensjahre.

Ernest Pascal, im Beginn der siebziger Jahre Präsident und Staatsrath, 1873 Unterstaatssecretär, später als Präfect des Gerede wegen ertheilter Concessionen abgesetzt, sodann Journalist, Eigenthümer und Director des Blattes „L'Ordre", 1825 geboren, † in Paris am 29. März. Derselbe hat sich das Leben genommen.

Béla Perczel v. Bonyhád, Präsident der königl. Curie in Budapest und Geheimrath, gewesener Justizminister, längere Zeit hindurch auch Präsident des ungarischen Abgeordnetenhauses, † daselbst in der Nacht zum 26. März, 69 Jahre alt.

Bargasch ben Said, der Sultan von Sansibar, Ende 1870 nach den Tod seines Bruders Seyid Medschid zur Regierung gelangt, ein fest kein Anstreben der deutschen Colonialbestrebungen in Afrika vielgenannter Fürst, † in Sansibar am 28. März. (Portrait und Nekrolog s. S. 355 u. 349.)

v. Schmidthals, außerordentlicher Gesandter des Deutschen Reiches am portugiesischen Hofe, † zu Gintra bei Lissabon am 31. März.

Karoline Emilie Freifrau v. Stolzenberg, geborene Klausnitzer, 1810 in morganatischer Ehe mit dem in den sechziger Jahren verstorbenen Prinzen Wilhelm von Anhalt, einem Oheim des regierenden Herzogs, vermählt, 1812 geboren, † in Wien am 2. März.

Morrison R. Waite, Präsident des Obersten Gerichtshofs der Vereinigten Staaten, 1872 einer der Schiedsrichter des ersten Tribunals zur Schlichtung des englisch-amerikanischen Alabamastreites, † in Washington am 23. März, 72 Jahre alt.

Eduard Zappe, Generalconsul des Deutschen Reichs für Japan, der für die Entwickelung der Handelsbeziehungen Deutschlands zu diesem Lande ausgezeichnete Dienste geleistet hat, † am 26. März in Yokohama im 45. Lebensjahre.

Briefwechsel mit Allen und für Alle.

(Anonyme Anfragen werden nicht berücksichtigt.)

Freimaurer seit 40 Jahren. — Warum nennen Sie Ihren Namen nicht? Wer jemand angreift, muß unter allen Umständen auch den Muth haben, mit seinem Namen herbeizutreten.

Alter Abonnent in Trg. — Wir verweisen Sie betreffs des Haarfärbemittels auf Hirzel's „Tintenteufelein" (Leipzig, J. J. Weber).

O. W. in Frankfurt. — Wir bitten Ihren Wunsch in der nächsten der übernächsten Nummer erfüllen zu können.

Cigarrenstauder B. in Frankfurt a. M. — „Ungeschälte" russische Cigarren, d. h. solche, die aus feinem Rohrblatt enthalten, können Sie von Joseph Hamburger in Berlin S. W., Beuthstr. 16, beziehen.

J. B. in L. — Die übrigen Einheiten von Preußen sind in Metz am 14. December 1873, nicht in Charlottenburg, wie irrthümlich in Nr. 2334 der „Illustr. Ztg." angegeben ist.

K. G. in Ling. — In unserer Notiz über die deutschen Armeecorps in Nr. 2334 hat bedauerlicherweise die Worte „unter den Gardecorps" weggelassen werden. Das deutsche Armee hat also nicht 17 Armeecorps, sondern 18. Ueberdies hat das 11. Armeecorps nicht zwei preußische, eine dritte, die 23. (Hessische) Division; das Königl. sächsische Armeecorps hat ebenfalls drei Divisionen.

Berichtigung. — Indessen unsere in Nr. 2331 enthaltenen Mittheilungen über Herrn K. W. Diezenbach gehe uns von Herrn Hans Hopfner, einem Schüler des Meisters, ein Schreiben zu, welchem wir folgende Stellen entnehmen:

„Um Ihnen eine event. thatsächliche Berichtigung der einzelnen entnehmen oder unrichtigen Sätze zu geben und dieselbe zu begründen, bitte wir um meinem Gewissen Barmherzigkeit die Zeit. Ich werde Sie daher nur ersuchen, das Zeitungsblatt das Bild «Christus am Kreuze» mit drei Frauen unter dem Kreuz ihnen, sie werden nicht, was sie thun» mit gütigster Hand erst in wenigen Jahre gemalt hat, und nur völlig Nahrungsmittel oder gleichzeitig Beobachtungen kann sagen, er sei «früher» ein «tüchtiger Maler» gewesen, während ihn gerade Schwerz bei ist, daß er durch sein grundlos Gedächtnis an der Vervollständigung seiner Kraftfülle gehindert ist. Die unterzeichneten Mitglieder der Gesellschaft für feine Kleidung, die der Karpen kannten und ästhetischen Erkenntniß entbehrt, sind ebenso unwahr als unwürdig. Seine Erkenntniß der Quellen des menschlichen Elends, welches derart in solcher Höhe gestiegen ist, daß der Zusammenbruch aller Einrichtungen der leidenden naturwidrigen Lebensordnung und Bevölkerung nahe bevorsteht, eigne «hier Ihnen zu nennen, und die leidenschaftlichen unverbrüchlich Offenbarung dieser Erkenntniß — nachdem alle die von seinen bekannten Freunden durch die Polizei und Staatsanwaltschaft gegen ihn gerichteten Verleumdungen durch richterliche Urtheile gänzlichen worden sind — in solche Höhe zu stellen, wie es in Ihrem Weltblatte geschieht, ist ein unbefugter Eingriff in meine Persönlichkeit. Völlig unerlaubt ist die der beabsichtigten Verbreitung dienende Bemerkung, daß er [illegible] eine Krankenhäuser mit Geisteskranken, Kühen u. dgl. bei sich [illegible]; Kühen, Kalbchen, Kartoffeln u. s. w. erklärt er zur Nichtkunst und verschmäht solche Nahrung als für den menschlichen Organismus nicht passend (er gehört wohl zu den «Vegetarianern», die außer gekochtem Pflanzen [illegible] Eier, Milch und Butter, Salz u. dgl. verachten) — auch essen er nicht bestimmte Getreidekörner; sein Nahrungsgenuß besteht in einer, höchstens zwei täglichen Mahlzeiten von ungesäuertem und ungesalzenem Weizenbrot und — womöglich frischem Obst, seinen beiden Lieblingsfrüchten des Pflanzenreiches, von der Natur als Nahrung für den höchsten Grad des Thierreiches, den «Edelmenschen», bestimmt. — Daß er auch an den Gerichtsverhandlungen mit «blauem Auge» davongekommen sein soll, ist unwahr. Jede derselben führte auf Grund seiner unwiderleglichen Strafbestimmung nicht nur zu glänzender Freisprechung, sondern zu allgemeiner Achtung bei allen denkenden und guten Menschen. Die Gerichtsverhandlungen werden demnächst nach Stenogrammen [illegible] veröffentlicht. — Daß er wegen der Offenbarung seiner richtigen der allgemeinen Wohlthätigkeit — angeblich der Gesellschaft der leichter beschäftigten Briefschreiberin — in Ihrem dem Gutmüthigkeit der Menschen dienenden Weltblatte verhöhnt worden ist, wird Ihnen bald schmerzlich bewußt werden. Ebenso schmerzlich werden Sie den Hohn des letzten Jahres Ihres Artikels empfinden, wenn Sie erfahren, daß sein hochgradiger Leidenszustand die Folge ist des Martyrthums, welches Unbarmherzigkeit und Bosheit als «Tücksal» über ihn verhängten; daß seine Nothdurft, welche von Jugend auf den höchsten menschlichen Bedürfnissen gewidmet war, im Kampfe gegen Unmenschlichkeit [illegible] bei gebrachten [illegible] bestätigt, alles Spott und Hohn und Verhöhnung zu ertragen und anderen durch Erziehung und Belehrung nach unverbrüchlicher [illegible] Menschen an der Vervollkommnung seines Lebensideals zu arbeiten."

Die Gedächtnißfeier in Charlottenburg und die Trauercour im königl. Schlosse zu Berlin.

Der 22. März, soll ein Menschenalter hindurch ein nationaler Festtag, an welchem es wie ein Hymnus der Begeisterung durch die deutschen Lande rauschte, er ist nunmehr zu einem Tage tiefer nationaler Trauer geworden, an dem das Bild des entschlafenen Herrschers in seiner lebendig ergreifenden Wirklichkeit nur noch vor unserem geistigen Auge auftaucht, und an dem sich die hohe Gestalt des Dahingeschiedenen wie die Verkörperung eines der ruhmvollsten und denkwürdigsten Zeitabschnitte unserer vaterländischen Geschichte in lichten Höhen vor uns erhebt. Sonst ein Tag voller Prunk und Glanz, nur widerhallend von dem Rufen der Festfreude, diesmal ein Tag im Gewande der tiefsten Trauer, verbrämt von Florabzeichen auf den Kleidern und von den auf halben Mast gesunkenen Fahnen und Flaggen. Pietätvoll zogen die Scharen der Andächtigen in den Morgenstunden zu den Gotteshäusern, in denen sich die Gemeinden sammelten, um der Gedächtnißfeier beizuwohnen, die zu Ehren des heimgegangenen Helden in den Kirchen des Landes veranstaltet worden waren. Und allen voran in Kundgebungen pietätvollen Gedenkens ging die Reichshauptstadt Berlin, sonst der Mittelpunkt des festlichen Treibens, das an diesem ersten Frühlingstage das Vaterland bewegte. Und war der Tag auch nicht offiziell daselbst zu einem Festtag erklärt worden, so war doch das Sinnen und Denken der gesammten Bevölkerung wieder dem einen Punkte zugewendet, um den sich bei Lebzeiten des verewigten Herrschers das hauptstädtische Leben zu sammeln pflegte. Zwar verdeckte der weiße Vorhang am prächtigen Eckfenster heute den Blicken der Menge das bekannte und so vielfach umdrängte Gemach, aber nichtsdestoweniger zogen Tausende gegen Mittag nach demselben, um es in Ehrfurcht mit stummem Gruß zu ehren.

In der Schloßkapelle zu Oberschlottenburg versammelte sich um dieselbe Zeit um den Kaiser Friedrich der Familienkreis der fürstlichen Verwandten, um dort gleichfalls dem Andenken an den dahingeschiedenen Oberhaupt durch eine gottesdienstliche Feier die Weihe zu geben.

Der Gedächtnißfeier folgte am zweifolgenden Tage, gemäß dem alten traditionellen Herkommen am preußischen Hofe, die Trauercour im Schlosse zu Berlin. Der Rittersaal, der schon so manche Cour der Königin als Stätte gedient, war der Schauplatz der ersten ehrerbietigen Huldigung, welche die Prinzen und Prinzessinnen des königl. Hauses, die Damen und Herren der Hofgesellschaft der Kaiserin und Königin Victoria darbrachten. Der prächtige Saal, einer der reichsten und vornehmsten des Schlosses, war in tiefes Schwarz gehüllt; unter dem Thronhimmel stand ein Betpriesel. Die Kaiserin begab sich unter Vortritt der Obersten, Oberhof- und Hofchargen, gefolgt vom gesammten Hofstaat, nach demselben, wo sie, in tiefste Trauer gekleidet, das Orangeband des Ordens vom Schwarzen Adler über der Brust, den Platz vor dem Throne einnahm, während die Hofchargen sich gegenüber aufstellten. Vom Eingange bis zum Thron bildeten Pagen mit Trauerabzeichen Spalier. Rechts vom Thron trat zur Seite der Kaiserin die Kronprinzessin; ihr Gemahl stellte sich zur linken Seite, nachdem beide zuvor der Kaiserin ihre Ehrfurcht erwiesen hatten. Die Prinzen und Prinzessinnen traten seitwärts und hinter das kronprinzliche Paar. Hierauf begann die vom Ober-Ceremonienmeister geleitete Defilircour. Voran die Damen des Gefolges der Kronprinzessin, sich tief vor der Kaiserin verneigend. Ihnen folgten die General- und Flügeladjutanten. Der gesammte Hofstaat und die Militärs stellten sich sodann nach dem Salut dem Throne gegenüber im Halbkreise auf. Hierauf traten das diplomatische Corps und die einheimische Gesellschaft in den Rittersaal. Die Damen einzeln, die Herren paarweise das Spalier der Pagen bis zum Throne durchschreitend und sich nach tiefer Verbeugung dem Ausgange zuwendend. An der Spitze der Damen erschienen die Botschafterinnen und sämmtliche Damen des diplomatischen Corps; ihnen folgten die Herren des diplomatischen Corps, voran die Botschafter; die nächste Abtheilung bildeten die gesammten inländischen courfähigen Damen sowie die Stiftsdamen, an welche sich die Herren anreihten. Hinter dem Bundesrath schritt der Generalfeldmarschall Graf Moltke mit den Rittern des Schwarzen Adlerordens; diesen folgten die Häupter der fürstlichen und ehemals reichsständischen gräflichen Familien, die Generale der Infanterie und Cavalerie, die Minister, welche sich nicht beim Bundesrath befinden, die Präsidenten des Reichstages und beider Häuser des Landtages, die Wirklichen Geheimräthe und Excellenzen, die Generalmajore und Räthe erster Klasse, Mitglieder des Reichstages und beider Häuser des Landtages, alle andern Herren, Deputationen der Offizierkorps u. s. w. Nach Beendigung der Cour zog sich die Kaiserin Victoria durch die Schwarze Adlerkammer und Rothe-Sammtkammer nach dem Kapitelsaal zurück.

Eine solche Trauercour, welche, wie schon bemerkt, nach dem Ableben des Landesherrn oder dessen Gemahlin am königl. preußischen Hofe herkömmlich ist, pflegt innerhalb der ersten vier Wochen der Trauer stattzufinden.

Schon nach dem Ableben Kurfürst Friedrich Wilhelm's von Brandenburg nahm dessen Witwe, nach damaliger Sitte in ein weißes wallenes Gewand mit Schleppe gekleidet und in weite Schleier gehüllt, unter einem schwarzsammtenen Throne stehend die Condolenz der anwesenden Prinzen und Prinzessinnen entgegen, worauf die Gesandten fremder Höfe und sämmtliche im Rangreglement von 1688 aufgeführten hoffähigen Personen empfangen wurden.

Dem alten Herkommen entsprechend, hat im Jahre 1810 nach dem Tode der Königin Friederike Luise, Witwe des Königs Friedrich Wilhelm II., eine ähnliche Trauercour bei der Königin Luise, am 8. Juli 1840 nach dem Ableben des Königs Friedrich Wilhelm III. eine solche bei der Königin Elisabeth und am 31. Januar 1861 nach dem Hinscheiden König Friedrich Wilhelm's IV. bei der Königin Augusta stattgefunden.

Aus den tiroler Alpen.

Die drei Zinnen.

Seitdem die Dolomitengebiete im südlichen und südöstlichen Tirol der Touristenwelt erschlossen wurden, erfreut sich besonders das Ampezzothal in den weitverzweigten Kreisen der Alpenfahrer immer größerer Beliebtheit. Ob es sich dabei dann lediglich um eine Fahrt von Toblach bis Cortina handelt, oder ob Wanderungen in Berg und Wald oder gar hochtouristische Bravourstücke dabei in Aussicht genommen sind, der fremde Sommergast wird zur Befriedigung aller dieser Wünsche reichlich Gelegenheit finden, denn kaum irgendwo in den Dolomiten wechseln liebliche Thal- und Waldpartien so rasch und überwältigend mit den himmelanstrebenden, wildzerrissenen Wänden und Spitzen, Zinken und Graten des Hochgebirges. Schon die Fahrt auf der in den dreißiger Jahren dieses Jahrhunderts angelegten Straße von Toblach nach Cortina gewährt manch herrlichen Einblick in die Zauberwelt dieses lange vergessen gebliebenen Alpenwinkels, dessen landschaftlicher Schönheit schon vor vierhundert Jahren ein aus fernen Landen nach Deutschland heimkehrender Klosterbruder bewundernde Worte gewidmet hat.

Gleich am Eingang in das Thal blicken aus stolzer Höhe, gleichsam als starre Eckpfeiler, mehrere weit über 3000 Mtr. messende „Riesen" auf die Straße nieder, während der Toblacher See zwischen den Bäumen funkelt und schimmert und ringsum die ganze Landschaft, in tiefes Schweigen versunken, so recht das Gefühl weltabgeschiedener Einsamkeit erweckt. Rasch schließen sich die Abhänge zu beiden Seiten der Straße zu einer fast drohend entgegenschauenden Thalenge zusammen, hinter welcher jedoch jenseit der Klausenbrücke die Landschaft bald wieder weiter gedehnte lieblichere Formen annimmt. Hier erscheinen nun rasch nacheinander die stolzen Häupter des Türrenstein, Monte Piano und endlich des Monte Cristallo, dessen Einzelspitzen in erhabener Majestät sich in die Lüfte erheben. Alle diese reizenden Bilder ziehen rasch am Auge vorüber, länger jedoch verweilt daselbe an dem prachtvollen, geradezu unvergleichlichen Anblick, der sich von Landro, dem italienischen „Höhlenstein", aus nach mehreren Seiten hin eröffnet. Der Monte Cristallo im weißen Festgewande, der Cristallin, der Piz Popena, alles Dolomiten-Riesen an 3000 Mtr. hoch und darüber, vereinigen sich zu einem der lebenswerthesten Schaustücke dieses ganzen Gebietes, welches selbst in weiterer Umgebung nicht so leicht seinesgleichen finden dürfte. Zu diesem Wundergemälde gehören nun auch in hervorragendster Weise die drei Zinnen (italienisch tre cime di Lavaredo), welche wenige Schritte vom höhlensteiner Posthause entfernt gegen den in stiller Waldeinsamkeit sein Dasein verträumenden Türrensee hin durch eine schmale Felsenspalte auf die Straße niederblinken und ob ihrer eigenartig wunderbaren Schönheit die zuvor geschauten Bilder beinahe in den Hintergrund drängen.

Von achtunggebietenden Bergen begrenzt und aus denselben doch mächtig hervortretend, erheben sich die Dolomitenkolosse gleich riesigen Kryställen, die aus einer andern Welt von Titanenhand in die schauerliche Felsenwildniß hierher gestellt worden als „ein märchenhaftes Zwillingspaar von Bergen", mit dem Monte Cristallo „zum schönsten Doppelbilde an der Ampezzaner Straße" vereint, wie der berühmte Dolomitenforscher Grohmann in treffender Weise sich ausdrückt. Grohmann war es auch, der die aus riesigen Schuttbalden plötzlich und unvermittelt emporstrebenden drei Zinnen wie so manche andere Dolomitenspitze zuerst bezwang, nachdem vorher keinem Alpinisten die Ersteigung derselben gelungen war. Am 21. August 1869 setzte er, vom Führer Peter Salcher begleitet, als der erste seinen Fuß auf die höchste der drei Zinnen, nachdem er von der Alpe Rimblanco aus vier Stunden lang an den Steilwänden durch Klüfte und Klammen zum Gipfel emporgeklettert war. Der erste Ersteiger der Zinnen gibt als Höhenmaß für die höchste derselben 2915 Mtr. an, während sonst die Höhenangabe auf Karten und in Reisehandbüchern um etwa 50 Mtr. niedriger erscheint. Später wurden die Zinnen wiederholt ersticgen, darunter auch von einem Mädchen, der Tochter Anna des Gastwirthes Ploner zu Schluderbach. Heute wird die Besteigung durch die inzwischen erbaute Dreizinnen-Hütte bedeutend erleichtert, doch bleibt es noch immerhin ein beschwerliches und gefahrvolles Wagestück, sodaß weitaus die meisten Besucher des Ampezzothales es vorziehen, von Höhlenstein aus dem majestätisch aufragenden Wundergebilde der Zinnengruppe ihre respectvollen Grüße zu senden.

J. C. Platter.

Das Chocoladenmädchen in der dresdener Galerie.

Das Chocoladenmädchen in der dresdener Gemäldegalerie ist eins der beliebtesten, wenn nicht geradezu das berühmteste aller Pastellbilder des 18. Jahrhunderts. Man versteht bekanntlich unter Pastellmalerei das Malen mit farbigen Stiften. Diese Malweise erfreute sich im Zeitalter des Rococo ganz besonderer Beliebtheit, und nicht mit Unrecht. Zur Wiedergabe der gepuderten und geschminkten Frauenschönheiten und der unmännlichen Salonhelden des Rococozeitalters ist in der That kaum ein anderer Stoff geeigneter als die trockenen Kreidestifte. Allerdings ist die Technik älter als die Rococozeit. Schon vor den Latour, Rosalba Carriera, Liotard, Alexander v. Thiele und den beiden Mengs finden sich Pastellbilder, so im Louvre einige Bildnißskizzen aus Heinrich's II. und Karl's IX. Zeiten sowie das prächtige Bild einer Nonne von Dumontier dem Vater aus dem Jahre 1640. Aber die Pastellmaler des 18. Jahrhunderts haben das Verdienst, erfolgreich alle ihre Kraft aufgewendet zu haben, um dem undankbaren Stoff vollendete Werke zu entlocken; sie haben demgemäß auch die Farbenscala der Pastellmalerei ganz bedeutend erweitert.

Die dresdener Gemäldegalerie birgt bekanntlich eine besondere große Abtheilung von Pastellbildern, die einen besondern eigenartigen Reiz haben, wenn auch nur wenige auf den Titel von Meisterwerken Anspruch machen können. Der Meister unseres Bildes, Jean Etienne Liotard, ist in Genf 1702 geboren und hat seine künstlerische Ausbildung in Paris bei Massé und Le Moine erhalten. Er scheint unsteter Natur gewesen zu sein; wenigstens ist er weit in der Welt herumgekommen. Bald finden wir ihn in Paris, bald in Rom, Venedig und Neapel, dann in Wien, in London, ja selbst in Konstantinopel. So beherbergen denn auch viele Galerien Werke seiner Hand, besonders Bildnisse, derentwegen er hochgeschätzt war, und zwar in Pastell, einer Technik, der er die wunderbarste Kraft und Anmuth zu verleihen verstand. Dabei opferte er dem blasirten Geiste der Zeit möglichst wenig; er hat sich eine für das Rococozeitalter merkwürdige Frische und Naturlichkeit in der Darstellung zu wahren gewußt. Er starb 1789 in seiner Vaterstadt. Die dresdener Galerie besitzt ein Selbstbildniß von ihm in der Tracht, die er in Konstantinopel trug.

Unser Bild stammt aus Venedig, wo es Algarotti 1745 unter der Bezeichnung Stubenmenche (Stubenmädchen) für die Galerie ankaufte. Von anderer Seite wird es auch als das wiener Chocoladenmädchen Baldauf bezeichnet. Jedenfalls ist es ein blitzsauberes, ungemein anmuthiges und ehrbares Mädchen, von dem man sich mit Vergnügen bedienen lassen würde. Sie trägt ein blaugraues Kleid, eine gelbe Jacke mit zurückfallenden Aermeln, schneeweißes Brusttuch und Schürze, ein zartrosa Häubchen mit weißen Spitzen und gelbliche Schuhe mit hohen Absätzen. Ihre Gesichtsfarbe ist zart und fein, die Lippen sind halb geöffnet, ein Stulpnäschen und das rundliche Kinn vollenden das anmuthige Bild des hübschen Kindes. Sie trägt, vorsichtig vorwärts schreitend, mit beiden Händen das Brett, auf welchem ein Glas Wasser und eine Tasse Chocolade stehen. Die Obertasse zeigt bunte Blümchen auf weißem Grunde; sie steht auf einer silbernen Untertasse mit besonderem Einsatz für die Tasse; darauf liegen noch einige Stücke Gebäck. Den Hintergrund bildet die hellgraue Wand, der Fußboden ist graubraun. Im ganzen ist die Farbenstimmung des Bildes hell, duftig und klar, wohin auch der heutige Geschmack wieder neigt.

Auch der Rahmen des Bildes, der auf unserer Nachbildung nicht enthalten ist, verdient Beachtung. Es ist sozusagen ein sprechender oder individualisirter Rahmen, indem er sich gerade für das dargestellte Bild eignet und vermöge seiner Gestaltung auf die Darstellung hindeutet. Er zeigt im allgemeinen die Arabesken des Rococo, in den Ecken und Mitten aber Gegenstände, die auf die Gedankenwelt eines Mädchens, wie des dargestellten, hindeuten. Oben sehen wir links und rechts Blumenkörbe, in der Mitte Rosen, zur Linken in der Mitte ein Strickzeug, rechts den Fächer und ein Sträußchen mit einem Bande umwunden, unten links eine Perlenschnur, in der Mitte ein Täschchen, endlich rechts ein Beutelchen und einen Schlüsselring. Gewiß ist diese Charakteristik des Rahmens anmuthig und wohlangebracht.

Es sei endlich noch erwähnt, daß unser Holzschnitt nach einer Photographie des im Verlage von Adolf Braun u. Co. in Dornach i. E. erschienenen großen Werkes der dresdener Galerie hergestellt ist. Die Braun'schen Photographien, die in unveränderlichem Kohledruck hergestellt sind, gehören zu den allerfeinsten Erzeugnissen dieser Art. Sie geben die Gemälde mit größter Akribie und feinster Abtönung der verschiedenen Farben wieder und erleiden durch die Zeit keine Veränderung. Das erwähnte dresdener Galeriewerk umfaßt 600 Blatt.

Paul Schumann.

Bargasch ben Said, Sultan von Sansibar.

Soeben bringt uns der Telegraph die Nachricht von dem Ableben eines Potentaten, dessen früher kaum genannter Name im Lauf der letzten Jahre wiederholt in den Vordergrund gerückt wurde. Der Herrscher des kleinen Insel- und Küstenstaats Sansibar, welcher unsern Colonialbestrebungen in Ostafrika geraume Zeit einen Widerstand entgegenfetzte, den erst die Vorführung bedeutender maritimer Machtmittel brechen mußte, ist am 26. März gestorben nachdem er kurz zuvor von Maskat in Arabien, dem Stammsitz seines Geschlechts, in seine Residenz zurückgekehrt war.

Seyid Bargasch den Seyid Said (d. i. Se. Hoheit Bargasch, Sohn Sr. Hoheit Said) hat kaum sein 56. Lebensjahr vollendet und damit das 17. seiner Regierung. Er war der zweite Fürst aus der arabischen Imam-Dynastie, welche seit 1850 die Küste von Sansibar mit der gleichnamigen Insel als selbständiges Reich beherrscht. Bis dahin war Sansibar ein Theil von Maskat. Im Jahre 1871 folgte er seinem ältern Bruder Seyid Madjid, denn die Erbfolge ist hier nach dem Herkommen derart, daß auf den ältern der nächst jüngere Bruder folgt, bis die ganze Reihe der Geschwister ausgestorben ist. Erst dann kommt der älteste Sohn des ältesten Bruders. Allerdings gibt es in den Augen der gläubigen Mohammedaner kein eigentliches Erbrecht auf den Thron. Der Aelteste Verwandte oder der Mächtigste ergreift beim Tode des regierenden Fürsten die Zügel der Regierung. Daher geht der

Die Vier Gekrönten. Nach einer Zeichnung von Theodor Hosemann. Nach dem Modell von Prof. A. Hertel.

Thronwechsel nie ohne innere Unruhen ab. So proclamirte auch Bargasch den Said bei dem Tode von Seyid Madjid sich mit Hülfe der durch Geld und Versprechungen gewonnenen Söldner zum Herrscher, und ein anderer Bruder, Seyid Fresch oder Chalif, wanderte ins Gefängniß. Derselbe ist ihm jetzt auf den Thron gefolgt. Einen andern Bruder hat er noch 1886 in die Verbannung nach Maskat geschickt. Eine Schwester*) ist bekanntlich an einen Deutschen verheirathet gewesen und lebt gegenwärtig in Berlin.

Als Bargasch den Said die Regierung antrat, fand er die Finanzen sehr zerrüttet. Er verstand aber so vortrefflich zu wirthschaften, daß seine Einnahmen sich beständig mehrten und ein ordentlicher Staatsschatz in seinem Palaste sich ansammelte, den man auf 16 bis 24 Mill. ℳ in Silber veranschlagt.

Die Einkünfte des Sultans von Sansibar, wenn wir diesen ihm nur von Europäern gegebenen Titel gelten lassen wollen, bestehen in den Erträgen des Ein- und Ausfuhrzolles sowie in gewissen Accisabgaben. Hierzu kommen noch die Einnahmen aus etwa 500 Plantagen, sodaß man die Gesammteinkünfte auf 2 Mill. Doll. annehmen kann. Bis zum Jahre 1886 waren die Zölle für 650 000 Doll. an einen indischen Banianen verpachtet. Danach übernahm Seyid Bargasch selber die Erhebung. Jetzt hat die Deutsch-Ostafrikanische Gesellschaft das Zollrecht in dem ganzen 10 Kilomtr. breiten Küstenstreifen, welcher am deutschen Gebiet vorliegt, auf 50 Jahre erworben, wie das England innerhalb seiner Interessensphäre von Mombas bis Kipini gethan hat.

Seyid Bargasch ist von Anbeginn sein eigener Minister gewesen, und er hat es auch vermocht, sich zum unumschränkten Herrscher zu machen. Ursprünglich sahen die andern mächtigen und reichen Araberfamilien den Fürsten nur als den Mächtigsten unter ihresgleichen an, zu dem Titel Seyid ist eigentlich jeder freie Araber berechtigt. Aber der Widerstand der großen Araberfamilien wurde gebrochen, und Seyid Bargasch konnte sich in der That als einen Despoten ansehen, der keinerlei Rücksichten auf seine Unterthanen zu nehmen braucht.

Aber man kann nicht sagen, daß er mit seiner Macht Mißbrauch getrieben hat. Seine Verwaltung bildete einen glänzenden Gegensatz zu der verlotterten Wirthschaft der Portugiesen an derselben Küste. Sein Princip war, sich auf niemand zu verlassen, niemand in seiner arabischen Umgebung den geringsten Einfluß zu gewähren und speciell seine Geldangelegenheiten selbst zu verwalten. Sein ganzer Verwaltungsapparat war den Verhältnissen eines afrikanischen Staates sehr gut angepaßt und arbeitete sehr billig.

Allerdings gestattete sich Se. Hoheit auch einige Luxusausgaben. Er hat sich eine Anzahl von Palästen und Landhäusern erbaut und diese zum Theil recht kostspielig ausgestattet. Sein Harem zählte an hundert Insassen, daneben beherbergten andere Baulichkeiten noch einige hundert schwarze Sklavinnen.

Armee und Flotte kosten gleichfalls bedeutende Summen. Die erstere besteht aus einer Garde von 1500 und sonstigen Truppen von 1400 Mann. Oberbefehlshaber ist der Engländer Matthews, unter ihm commandirt der Mulatte Martin. Bekanntlich ist der ziemlich reiche, etwas buntscheckige und zum Theil unbrauchbare Gesichtspark durch ein Geschenk von sechs von dem verewigten Kaiser Wilhelm geschenkten Salutgeschützen bereichert worden.

Die Flotte, die aus neun Dampfern besteht, dient, soweit sie brauchbar ist, ausschließlich Handelszwecken; sie vermittelt den Verkehr zwischen Sansibar und Indien und andererseits zwischen Sansibar und den verschiedenen Plätzen des Festlandes bis zum Somaliland. Die Kapitäne dieser Schiffe sind in der Hauptsache Deutsche, ein Beweis, in wie hoher Gunst die Deutschen früher bei dem Sultan standen.

Aber weder Marine noch Militär konnten auf eine regelmäßige Zahlung ihrer außerordentlich mäßigen Löhne rechnen. In dieser Beziehung herrschte wenig Ordnung. Immerhin aber wird man dem verstorbenen Herrscher über einen Staat, der, räumlich sich so großmüthig die preußische Provinz Sachsen, doch nur einige hunderttausend Einwohner zählt, nachrühmen müssen, daß er sein Land nicht ohne Geschick und in einem europäischer Civilisation freundlichen Sinne regiert hat. Die öffentliche Sicherheit war auf der Insel Sansibar stets eine vortreffliche. Wie er seinen Unterthanen stets zugänglich war, so empfing er auch immer alle Europäer, welche seine Residenz besuchten, auf das freundlichste und zeigte sich stets bereit, ihnen gefällig zu sein, wohlgewerkt, solange er glaubte, daß sie seine eigenen Interessen nicht gefährdeten. Dann freilich wußte er unter der Maske der Freundschaft ihnen die größten Schwierigkeiten in den Weg zu stellen.

Seyid Bargasch hat Europa 1875 einen Besuch abgestattet. Seine Reise führte ihn nach London, Paris und Wien. Obschon kein strenggläubiger Mohammedaner, versehlte er nicht, auf seiner Rückkehr auch Mekka aufzusuchen.

Mit den Engländern, die ihn zur Abschaffung des Sklavenhandels zwangen, stand er anfangs auf gespanntem Fuße, später überließ er sich ganz ihrem Einfluß. Unsere früher sehr guten Beziehungen wurden durch unsere Gebietserwerbungen in Ostafrika etwas getrübt, haben sich aber seit jener Flottendemonstration erheblich gebessert. Eine Aenderung dürfte sein Tod kaum bringen. Dafür ist unsere Stellung eine zu fest gesicherte, namentlich seit der Erfassung des uns entgegenarbeitenden Sir John Kirk durch einen tüchtiger denkenden englischen Vertreter.

*) Vergl. d. „Illustr. Ztg." Nr. 2113 vom 2. Mai 1885.

Culturgeschichtliche Nachrichten.

Kirche und Schule.

— Der Hauptverein der Deutschen Luther-Stiftung für die Kriegshauptmannschaften Leipzig und Zwickau hielt am 26. März zu Leipzig unter dem Vorsitz des Geh. Hofrath Prof. Dr. jur. Koch seine ordentliche Generalversammlung ab. Aus dem vorgelegenen Jahresbericht ergab sich, daß von 21 eingegangenen Unterstützungsgesuchen 17 berücksichtigt werden konnten, und zwar in einer Höhe von insgesammt 1635 ℳ. Die Stiftung bezweckt bekanntlich, zur Erziehung von Kindern evangelischer Pfarrer und Lehrer Unterstützungen zu gewähren. Der Kassenbestand betrug sich zu Anfang des laufenden Jahres auf 1085 ℳ gegen 966 ℳ im vorigen Jahr. Die Hauptversammlung des Gesammtvereins findet in diesem Jahre in Wiesbaden statt.

— Am 18. und 19. April tagt in Halle die Jahresversammlung der Freunde positiver Union in der Provinz Sachsen (Kösener Conferenz). Nachdem im Vorgenannten Superintendent Dreblow aus Naumburg gesprochen haben wird, hält am Abend Dr. Kutelen aus Altenweddingen über die Frage: „Wieweit sind wir mit unsern Bestrebungen nach Kirchenbildung der evangelischen Kirche gediehen und wie nun weiter?" bittet. In der Versammlung am folgenden Tage wird Prof. J. Bremer aus Greifswald sprechen über die Frage: „Wie hat das evangelische Pfarramt die Vergebung der Sünden zu predigen gegenüber alten und neuen Irrthümern?"

— Der Evangelische Oberkirchenrath in Berlin hat eine Kirchencollecte für die deutsche evangelische Diaspora des Auslandes für den preußischen Buß- und Bettag am 25. April d. J. oder an einem anderen möglichst günstig gelegenen Sonn- oder Festtag innerhalb der ersten vier Monate d. J. ausgeschrieben.

— Als Nationaldenkmal für Kaiser Wilhelm schlägt der „Reichsbote" einen protestantischen Dom in Berlin vor.

— Der russische Reichsrath hat mit 28 gegen 12 Stimmen die Vorlage des Grafen Tolstoi, derzufolge es künftighin dem Minister des Innern gestattet werden solle, Polacken in den baltischen Provinzen nach erfolgter Exkommunikation seitens der Geistlichkeit abzusetzen, ohne in jedem einzelnen Fall das Votum des Gouvernements einzuholen, abgelehnt. Gegen die Vorlage stimmte auch der Bruder des Kaisers, Großfürst Alexis.

Universitätswesen.

— Der außerordentliche Professor Dr. Meyer an der berliner Universität geht als ordentlicher Professor der Mathematik nach Gießen. — Der außerordentliche Professor in der juristischen Facultät in Bern Dr. Fried. Meikel hat einen Ruf als Ordinarius nach Kiel erhalten, ferner ist der Privatdocent und Assistent der Anatomie Dr. Barfurth in Bonn zum Professor an der Anatomie in Göttingen ernannt worden. — Zum außerordentlichen Professor der analytischen Geometrie und mathematischen Physik an der Polytechnischen Hochschule in Dresden wurde Dr. Helm, Oberlehrer an der Annenschule daselbst, ernannt. — Die außerordentlichen Professoren Dr. Theodor v. Dantscher in Wien und Dr. Vincenz Jehn in Czernowitz erhielten die Ernennung zu ordentlichen Professoren an der rechts- und staatswissenschaftlichen Facultät der Universität Innsbruck, ferner ist der wiener Privatdocent Dr. Ernst Mischler zum außerordentlichen Professor der Statistik an der Universität Czernowitz ernannt worden.

— Die Angelegenheit der Neubesetzung der Geschichtsprofessur an der Universität in Bern hat kürzlich durch Persönlichkeiten mit einer theologischen Professur einen sonderbaren Abschluß gefunden, der den Hoffnungen der philosophischen Facultät auf eine den Interessen der Hochschule entsprechende Besetzung der Stelle seine Erfüllung gebracht hat. Die ganze Sache machte in den schweizer Zeitungen viel von sich reden. Prof. Hetzel, der Dekan der philosophischen Facultät, hat in Gemeinschaft mit Prof. Dr. H. Morf im berner „Intelligenzblatt" eine ausführliche Darlegung des ganzen Herganges veröffentlicht. Wir entnehmen derselben, daß der berner Regierung von der Facultät im vorigen Jahre der Privatdocent Dr. Jastrow in Berlin als vorzüglich geeignet einstimmig vorgeschlagen, von dem Regierungsrath aber zurückgewiesen worden war. Auch die später beschlossene Berufung der Facultät haben eine Berücksichtigung nicht gefunden.

— An der wiener Universität ist eine Philosophische Gesellschaft gegründet worden, welche bestimmt ist, allen akademisch Gebildeten, welche wissenschaftliches Interesse für die Philosophie hegen, einen gemeinsamen Sammelpunkt zu bieten, wobei grundsätzlich keine philosophische Richtung ausgeschlossen werden wird.

— Zur Reform der rechts- und staatswissenschaftlichen Studien an der österreichischen Universitäten" ist der Titel einer Broschüre des Frhr. v. Helfert, die im Commissionsverlag von Karl Konegen in Wien erschienen. Dieser Separatabdruck aus der Popelka'schen „Monatsschrift für Socialreform" behandelt eine bekanntlich gegenwärtig in Oesterreich im Vordergrund stehende Frage.

— Zum Professor der Staatswirthschaft an der Universität zu Oxford wurde an Stelle des verstorbenen Professors Bonamy Price Mr. Thorold Rogers gewählt. Derselbe bekleidete diese Professur bereits von 1862 bis 1868, wurde aber damals seiner vorgeschrittenen politischen Anschauungen wegen nicht wiedergewählt.

Gerichtswesen.

— Der vielbesprochene Erbschaftsprozeß des Grafen Ludwig Pfeil in Hirschberg wider die beiden Grafen Reichenbach wegen des Besitzes der Grafschaft Lasker in Schlesien ist vom Reichsgericht in Leipzig an das Oberlandesgericht Breslau zur nochmaligen Verhandlung zurückverwiesen worden.

— In dem Proceß gegen Wilson wegen des Ordenshandels hat der pariser Appellhof das Urtheilswort der ersten Instanz aufgehoben und Wilson freigesprochen. In dem von dem Gerichtshof gefällten Erkenntniß wird jedoch die Handlungsweise Wilson's und der andern Mitschuldigen auf das schärfste getadelt und schließlich hervorgehoben, daß die Freisprechung erfolge, weil auf die betreffenden Vergehen keine Bestimmung des Strafgesetzbuches Anwendung finde.

— Die neue Organisation der Gerichte hat einen bisher nur an einzelnen Orten vertretlichten Wunsch des Handelsstandes in umfassender Weise zur Durchführung gebracht. Bei der Organisation waren in der Regel die ordentlichen Gerichte für Streitigkeiten in handelsrechtlichen Angelegenheiten zuständig; es bestanden nur in Gerichtsbezirk des rheinischen Rechts besondere, aus Kaufleuten gebildete Handelsgerichte, und in einzelnen Seeplätzen war auch im Kreise Sachen wurden der artige Sachen von Berufsrichtern unter Mitwirkung von Kaufleuten entschieden. Die allgemeine Einführung von Spruchcollegien, welche unter Zuziehung von Kaufleuten die handelsrechtlichen Processe zu entscheiden haben sollten, war zwar in solche wiederholte Anträge der Organe des Handelsstandes seit lange in Aussicht genommen, ist jedoch im Deutschen Reich erst 1879 verwirklicht worden. Von der Befugniß, welche das Gerichtsverfassungsgesetz den Landesregierungen ertheilt, am Sitz der Landgerichte selbst oder auch außerhalb derselben Kammern für Handelssachen zu bilden, ist in Preußen, entsprechend den geschilderten besonderen Wünschen des Handelsstandes, Gebrauch gemacht, und zum 1. October 1879 sind 36 Kammern für Handelssachen, und zwar acht in Berlin, je zwei in Breslau und Köln und je eine in 23 weiteren Orten, eingerichtet worden. Seitdem ist noch in Posen und Bochum je eine und in Frankfurt a. M. eine zweite solche Kammer errichtet worden, sodaß jetzt 38 Kammern für Handelssachen in 28 Orten fungiren, von denen sechs außerhalb des Sitzes des Landgerichts liegen. Somit ist in allen bedeutenderen preußischen Handelsplätzen den Kaufleuten eine Mitwirkung bei den Rechtsprechungen in handelsrechtlichen Streitigkeiten eingeräumt worden. Die Erwartungen, welche in diese Organisation seitens der preußischen Justizverwaltung gesetzt wurden, sind vollkommen in Erfüllung gegangen. Gerade haben die Kammern für Handelssachen sich das Vertrauen des Handelsstandes zu erwerben gewußt, und ihr Wirken kann als ein durchweg erfreuliches bezeichnet werden.

Naturkunde und Reisen.

— Ueber die Erfolge der zweiten Xingu-Expedition, welche unter Führung des Dr. v. Steinen das Innere von Matto Grosso in Brasilien durchforscht hat, berichtet das Expeditionsmitglied Dr. Ehrenreich. Es gelang, eine vergleichende Sammlung von ethnographischen Gegenständen zusammenzubringen, die an vollständigkeit Bald der originellen Gattung von Indianerstämmen bietet, welche kein Metall kennen, deren Werkzeuge noch heute Steine, Knochen und Fischzähne sind. Das von Dr. v. Steinen aufgenommene linguistische Material wird ebenfalls neues Licht auf die wichtigsten Fragen in der Ethnographie Südamerikas werfen; über 100 Photographien und über 30 Negativaufnahmen werden auch der physischen Anthropologie zugute kommen. Die wichtigsten Ergebnisse der Expedition werden bezeichnet: 1) Die Entdeckung eines großen Katarakten-Falls im Centrum von Südamerika, der Kalaira und Nahuqua; der Name Kalaiba, welcher auch heute dort allgemein üblich ist, bedeutet „der Fremde". 2) Die Entdeckung des Kanauhua und Auite, welche noch die wahre Tupisprache reden und sich noch weiterwärts Waffen holen, wie die Pfeilschleuder, die bisher erst in einem Grenzort in Cuyaba vorhanden ist. In geographischer Beziehung wurde der große Quellfluß des Xingu, der Kulurene, erforscht und vermessen.

— Die Goldproduction der Erde scheint sich wieder erheblich steigern zu wollen. Außer den Goldfeldern in Deutsch-Südwestafrika versprechen vor allen Dingen auch diejenigen der Transvaal (zwischen den Limpopo und den Zambesi) reiche Ausbeute. Die Engländer Johnson und Barnes, welche dieselben neuerdings genauer untersucht haben, versichern sich sehr günstig darüber aus. Ebenso haben die Goldfelder von Mysore in Britisch-Indien in den letzten Jahren einen merkwürdigen Aufschwung genommen. Auch in Wales scheint der Goldbergbau zu blühen. Morgan, der Besitzer dieser neuentdeckten Goldminen, ist mit mehr als 400 Unzen geschmolzenen Goldes, den Ertrag von 250 Tonnen Erzes, nach London zurückgekehrt; 15 Stampfmaschinen sind in seinen Goldgruben Tag und Nacht hindurch in Betrieb, 2000 des 3000 Tonnen Erz harren der Zerkleinerung.

— Eine „Bibliographie Générale de l'Astronomie" geben bekanntlich der belgische Astronom Houzeau und der am trefflichen Observatorium angestellte Astronom Lancaster heraus, bei welcher die bedeutendsten Astronomen aller Länder Mitarbeiter leisten. Alles, was bisher über Astronomie von den ältesten Zeiten ab veröffentlicht worden ist, wird von ihnen in den auf den Bände berechneten Werke geordnet und geschätzt zusammengestellt. Der zweite Band, welcher alles in periodischen Zeitschriften Veröffentlichte umfaßt, ist jetzt erschienen; er enthält auf 1500 Seiten 15000 Aufgaben, die von dem Entstehen der Akademie bis zum Jahre 1880 ab bis zur heutigen Zeit fortgeführt worden sind. Der erste Band, welcher alle einzelnen Werke über Astronomie aus allen Zeiten und allen Ländern der Welt von den Anfängen an bis zum russischen Manuscripten an umfaßt, ist bereits zur Hälfte veröffentlicht worden; der andere Hälfte erscheint noch in diesem Jahre. Der dritte Band, der 1889 veröffentlicht werden soll, enthält alle beiden stattgehabten astronomischen Beobachtungen.

Alterthumskunde.

— Dr. Karl Humann, welchem die vorgenommenen Ausgrabungen in Pergamon sind, reist jetzt nach Alexandrien, um dort in der Nähe für das berliner Orientcentrum Ausgrabungen vorzunehmen. Ende Juli gedenkt Humann von Smyrna wieder nach Smyrna zurückzukehren.

— Dr. Schliemann ist in Kamleh in Aegypten mit Ausgrabungen beschäftigt, die erfolgreicher zu sein versprechen, als jene in Alexandrien. Es waren zunächst die ersten Stufen einer Treppe und nicht weit davon die Fundamente eines 25 Fuß hohen Obelisken, welche Schliemann und die ihn begleitenden Archäologen des Museums in Boulak für den Palast der Kleopatra halten. — Eine wichtige Entdeckung haben M. de Naville und Graf d'Hulst gemacht, welche gegenwärtig in Tell Basta Nachgrabungen veranstalten. Sie fanden nämlich eine Statue Ramses' II., deren getreuliche Obergewand in verschiedenen Farben, in blau, grün und gelb, gemalt ist. Auf den Füßen finden sich Spuren von Roth. Man ist bemüht, die Farben möglichst zu schützen, um die Statue wohlerhalten in das Britische Museum abliefern zu können.

— Aus Rom wird gemeldet, daß es gelungen ist, die Stätte des alten Sybaris in Unteritalien aufzufinden. Bei den Ausgrabungen fand man viele Bronze- und Glassachen, Vasen, Armbänder, Halsbänder, Ringe, Lampenbilder, Terracotten u. s. w.

Militär und Marine.

— Die Ernennung des Kronprinzen Rudolf zum Generalinspector der Infanterie hat in der österreichisch-ungarischen Armee einen sehr guten Eindruck gemacht. Die Wirkungskreise der Generalinspectors der Infanterie ist ein völlig selbständiger und unabhängiger. Durch die Schaffung dieser Posten soll in erster Reihe eine einheitlichere Ausbildung der sämmtlichen Armeetheile erzielt werden. Dem General-Infanterieinspector untersteht nicht nur die Infanterietruppe, sondern es erstrecken sich auch die Militär-Schützenschulen und die Gartenschulen. Er hat ferner in allen wafftechnischen Angelegenheiten der Kriegsminister ein entscheidendes Votum und selbstverständlich auch auf alle Ernennungen und Beförderungen in der Infanterie maßgebenden Einfluß. Kronprinz Rudolf, dem als Kunstfreund der Dank des Stadterweiterungsfonds, Generalmajor Arneth Holz, seiner zur Dienstleistung der bisherige Generaladjutant Alb. Blaser, zugetheilt wurden, beabsichtigt Mitte April seine erste Inspectionsreise zu beginnen.

— In Schweden ist durch eine Generalordre des Königs der Rekrutenrath für die Soldaten abgeschafft worden; an Stelle desselben sollen künftighin die in das Heer eintretenden Rekruten „an die dem Soldaten schlagenden Pflichten" erinnert und auf die Strafen aufmerksam gemacht werden, welche die Vernachlässigung derselben nach sich zieht. Die Bestimmungen des Strafgesetzbuches für die bewaffnete Macht bleiben dieselben; es ist also an der Sache selbst nichts geändert.

— Für die deutsche Kriegsflotte ist die Herstellung von drei neuen Kreuzern als nächstens zu erachten werden. Einer derselben (Schwalbe) hat bereits am 16. August v. J. auf der Werft zu Wilhelmshaven den Stapel verlassen und geht seiner Vollendung und Ausrüstung entgegen. Das zweite dieser Schiffe, der Kreuzer B, wird noch im April den Stapel verlassen. Der Typ dieser Schiffsklasse vereinigt hinlängliche Kampfkraft für Mannschaft, Proviant und Kohlenvorrath für eine längere Seereise mit großer Beweglichkeit und Manövrirfähigkeit. Der Kreuzer B, welcher in seiner Bauart den Reisse gleicht, hat ein

Deplacement von 1300 Tonnen und einen mittleren Tiefgang von 4 Mtr. Der Körper ist ganz aus Stahl mit einer Holzbeplankung. Die Maschine ist eine dreicylindrige Compoundmaschine mit 1500 indicirten Pferdekräften, die dem Schiff eine Fahrtgeschwindigkeit von 13 bis 14 Knoten geben sollen. Zur Erhaltung seiner Manövrirfähigkeit wird der Kreuzer mit einem Dampfsteuer versehen. Das Schiff wird mit acht leichteren Geschützen und vier Hotchkiß-Revolverkanonen bewaffnet werden. Mit dem Bau des dritten dieser Kreuzer wird in diesem Frühjahr begonnen werden.

Handel und Industrie.

— Die mechanischen Webereien im sächsischen Vogtland haben seit Beginn dieses Jahres stets reichliche Aufträge gehabt und einige derselben waren kaum im Stande, dieselben in der oft gewünschten raschen Weise zu erledigen. Die wollenen Webstoffe waren stets gut gesucht. Diese Thatsache hat auch die Handwebereien günstig beeinflußt, denn auch sie war gut beschäftigt.

— Laut Bekanntmachung des schweizerischen Bundesrathes sollen die nicht gebundenen erhöhten Ansätze des schweizerischen Zolltarifs am 1. Mai in Kraft gesetzt werden.

— Die österreichischen Zuckerindustriellen planen mehrseitigen Meldungen zufolge die Bildung einer Preisdifferenzkasse zum Zweck einer namhaften Preiserhöhung des raffinirten Zuckers. Es soll diese Preiserhöhung durch einheitliches Vorgehen bei dem nächsten Vertragsabschluß, gegebenenfalls auch länger aufrecht erhalten werden. Das Organ der böhmischen Zuckerfabrikanten theilt mit, daß laut Umfrage der Zuckerfabrikanten Ritter v. Skoda'er in Wien die Waaren der ersten Hand bis zum Erscheinen der neuen Waare im Herbst ist Verbrauchsrückgang des Inlandes unbedingt nicht unterschritten werden, ansonsten die Vorräthe der zweiten und dritten Hand in Anspruch genommen werden.

— Am 5. April tritt die Internationale Zuckerprämien-Gesetzes in London im Auswärtigen Amt weiter zusammen. Die von den verschiedenen continentalen Regierungen eingegangenen Meinungsäußerungen lassen, wie man in England meint, keinen Zweifel darüber, daß der Vorschlag der britischen Regierung betreffs der Abschaffung der Zuckerprämien angenommen werden wird.

— Die Internationale Conferenz zur Schaffung eines Internationalen Zolltarifbureaus tagte an der zweiten Hälfte des März in Brüssel. Es waren die meisten Staaten vertreten, mit Ausnahme von Deutschland, Oesterreich-Ungarn und Frankreich, deren Regierungen die Beschickung der Conferenz mit der Begründung ablehnten, daß die auswärtigen Zolltarife in ihren Gütern in genügender Form kundgegeben sind. Die Conferenz entschied sich für den Abschluß einer internationalen Uebereinkunft, wonach in Brüssel ein Zolltarifbureau zur Sammlung und Herausgabe aller Zolltarife und der darauf bezüglichen Gesetze und Verordnungen der Regierungen errichtet werden soll. Ihre Dauer soll neun Jahre vom Zeitpunkt der Ratification der Uebereinkunft durch die betheiligten Staaten. Die Kosten werden mit jährlich 125 000 Frs. veranschlagt und auf die betreffenden Staaten vertheilt. Jeder dieser Staaten erhält eine bestimmte Anzahl der Bulletins, welche das Bureau wahrscheinlich monatlich veröffentlichen wird; überdies werden Abonnements in Brüssel angenommen. Die Bulletins erscheinen in deutscher, französischer, englischer, italienischer und spanischer Sprache. Dem Vernehmen nach soll auch noch das Portugiesische berücksichtigt werden. Man hofft, daß die Convention bis zum Herbst ratificirt sein und zu einer Zeit in Kraft treten wird.

Ausstellungswesen.

— Das Ausland, dessen Betheiligung an der diesjährigen Internationalen Kunstausstellung in München anfänglich nur schwach erschien, wird jetzt, den verlegenen Meldungen zufolge, in ebenso interessanter als bedeutender Weise vertreten sein. Zuzer die französischen Künstler, vorzugsweise durch Werke des diesjährigen pariser Salon repräsentirt, werden nicht fehlen, da dem Zuwachs nach Schluß der Salons in München Aufnahme gesichert ist. Besonders aber Englands und Spaniens Kunst findet im münchener Glaspalast durch erste Namen eine vorzügliche Vertretung, ebenso Amerika, dessen in verschiedenen europäischen Kunstlätten lebende Künstler Gemälde zur erfolgreichen Beschickung der münchener Ausstellung geliefert haben. Die Räumen im Glaspalast schreiten schnell vorwärts, sodaß demnächst mit der Einlieferung und Aufstellung der Kunstwerke begonnen werden kann. Der Eröffnungstermin, 1 Juni, wird fest eingehalten.

— In Antwerpen wird in diesem Sommer die Société d'encouragement des beaux arts ihre Secularfeier mit einer Kunstausstellung begehen, die in den Räumen des aus Stein und Eisen hergestellten Ausstellungspalastes stattfinden soll. Es wird sehr gewünscht, die deutsche Kunst auf dieser Jubiläumsausstellung gut und würdig vertreten zu sehen. Der Gesellschaft hat solche Betheiligung gewährt, welche die Betheiligung der deutschen Künstler erleichtern und den langjährigen Vertreter der deutschen Kunst Anerkennung auf den Ausstellungen des Auslandes, Maler Dietrich in Düsseldorf, ersucht, diese Betheiligung nach Kräften zu fördern.

— Der Anmeldetermin für den großen Internationalen Wettstreit in Brüssel ist mit dem 15. März abgelaufen. Die deutsche Abtheilung zählt etwa 1000 Aussteller. An der Spitze stehen als Generalcommissare Frhr. v. Landsberg-Velen, Generalconsul Gelbcke und Geh. Commerzienrath Dietrich. Die Leitung der Geschäfte der deutschen Abtheilung in Brüssel ist von der deutschen Commission Hrn. Cornelli, Generalcommissar der belgischen Ausstellung, übertragen worden. Ihm zur Seite stehen Frhr. v. Eisenach in Brüssel als Generalsecretär und Hr. A. Brandes (Lüb) als Secretär.

— Papst Leo XIII. hat die Errichtung eines Museums im Vatican unter dem Namen Museo Leonino beschlossen, in welchem die hervorragendsten Kunstgegenstände und ethnographischen Objecte der vaticanischen Ausstellung vereinigt werden sollen.

— Eine Internationale Ausstellung von illustrirten Plakaten, Ankündigungsblättern (Affichen), Reclamebildern u. s. w. wird von dem Gewerbeverein in Wien unter dem Ehrenpräsidium des Gewerbemanns v. Schwarz-Senborn im Garten seiner seit neun Jahren bestehenden ersten öffentlichen Fachbibliothek und Lesehalle vom 12. bis 24. April in den großen Sälen der k. k. Gartenbaugesellschaft veranstaltet.

Verkehrswesen.

— Die Brünigbahn in der Schweiz soll noch vor dem 1. Juni in Betrieb gesetzt werden. Im Sommer sollen vier durchgehende Züge fahren, im Frühjahr und im Herbst je zwei. Ob im Winter gefahren wird, darüber sagt der Fahrplan nichts. Die Fahrzeit von Alpnach nach Brienz ist für die am schnellsten fahrenden Züge auf drei Stunden angesetzt. Die Bahn hat eine Länge von 38 Kilomtr.

— Die bairische Abgeordnetenkammer hat außer den von der Regierung vorgeschlagenen Lokalbahnen auch noch die Herstellung weiterer Linien in den Etat bewilligt, so Waitzendorf-Hetzmannsmühl, Erlangen-Herzogenraush, Fürth-Zirndorf und Lauf-Neuhaus-Artelsbach. In das Lokalbahngesetz für die Pfalz, welches einstimmige Annahme fand, wurde noch eine Lokalbahn nach der Darmstädter Höhe mit 625 000 ℳ neu eingestellt. Zur thunlichsten Berücksichtigung wurden empfohlen die Linien Kaiserslautern-Pirmasens und Ludwigshafen-Dürkheim.

— Nachdem der Bau der Karlsbad-Marienbader Bahn weiter in besseres Fahrwasser gekommen ist, hat sich in Wien eine Gesellschaft gebildet, welche die Anlage einer Lokalbahn Karlsbad-Giesshübel beabsichtigt. Das Geld dafür ist bereits gesichert.

— Der Sultan hat genehmigt, daß die Concession zum Bau der anatolischen Eisenbahn, angeblich von Mudania und verlängt bis Ainabadji reichend, dem General Nejat Pascha ertheilt werde. Der letztere beabsichtigt eine Gesellschaft zu bilden und will die Regierung einführen, daß jedes innerhalb eines gewissen Radius an der Strecke liegende Haus eine jährliche Abgabe von einem Metschidjeh-Thaler (3,20 ℳ) zu entrichten habe.

— Die italienische Regierung hat den Vertrag mit der Gesellschaft der Mittelmeerbahnen, den Ausbau von 400 Eisenbahnkilometern betreffend, unterzeichnet. Die Linie Ovada-Asti wird zunächst gebaut.

— Die portugiesische Regierung hat der Transafrikanischen Eisenbahngesellschaft die Concession für den Bau und Betrieb der 357 Kilomtr. langen Eisenbahn von dem Hafen St. Paul de Loando am Atlantischen Ocean bis zur Stadt Ambaca ertheilt unter Gewährleistung großer Vergünstigungen, eines Reingewinns von 6 Proc. im Jahr auf einen Selbstkostenpreis von 112 000 Frs. für den Kilomtr. während der Dauer der Concession und einer Minimal-Brutto-Einnahme von 6700 Frs. für den Kilomtr. Der Bau dieser Bahnlinie ist in Abschnitte getheilt, deren erster 60 Kilomtr., deren folgende 40 Kilomtr. lang sind. Die Regierungsgarantie tritt für jeden vollendeten Abschnitt, den die Regierung abgenommen hat, in Kraft. Der erste 60 Kilomtr. lange Abschnitt ist am 3. März in Betrieb gesetzt worden.

— Im ungarischen Repräsentantenhause ist eine Gesetzvorlage eingebracht worden, welche die Einsetzung einer Behörde vorschlägt, die die Herstellung eines Kanals um die Niagarafälle herum für die Durchfahrten von Kriegs- und Kauffahrtschiffen von dem Ontario- nach dem Eriesee leiten soll.

— Nicht weniger als 1 174 851 710 Postwerthzeichen sind im vorigen Jahr insgesammt verbraucht worden. Von Zehnpfennigmarken wurden rund 475 Mill., von Dreipfennigmarken 167 Mill. und von Fünfpfennigmarken 150 Mill. verbraucht. In absteigender Verbrauchsordnung folgen die Marken zu 20 Pf. mit 93 Mill., die zu 50 Pf. mit 47 Mill. und die zu 25 Pf. mit 31 Mill. Von den sonstigen Postwerthzeichen stehen die Postkarten mit 172 Mill. obenan.

Landwirthschaft.

— Ein Weinbauer theilt im „Frankfurter Journal" mit, daß von allen Mitteln gegen die Reblaus in erster Linie nur Schwefelcarbonate de potassium in fast aller Verdünnungsanwendung wirksam ist, da der Schwefelschlesien (sulfure de carbone) in diesem Boden, wo sich die Dämpfen leicht vollziehe, sich als das beste Gegenmittel erweist.

— Ueber seine Versuche wegen zweckmäßiger Behandlung der Meerwiesen macht Prof. Fleischer in der „Milchzeitung" Mittheilungen. Die Versuchsweise war theilweise mit Seegras (Algengras) bewachsen, Kleearten kamen auf ihr wenig vor. Eine Parcelle blieb ohne Düngung, eine andere wurde mit Kainit und Phosphat gedüngt. In den sechs Jahren von 1881 bis 1886 gab der ungedüngte Fläche 737 Doppelctr. Futter, die gedüngte Fläche 1709 Doppelctr., also 972 Doppelctr. mehr. Die Kosten der Düngung betrugen durchschnittlich im Jahr 35 ℳ für den Hektar. Während das Heu auf der nicht gedüngten Fläche hauptsächlich aus sauerm Gräsern bestand, bildeten Roth- und Weißklee, Lotus, Wicken und gute Gräser die Vegetation der gedüngten Fläche.

— Ueber den Weinbau und die Weinausfuhr Spaniens bringt ein in Madrid erschienenes „Aperçu sur l'Espagne vinicole" von Henri Kehrig interessante Mittheilungen. Danach umfaßte im Jahre 1885 die mit Wein angebaute Fläche auf Grund der Steuerlisten 1 695 602 Hekt., in Wirklichkeit aber mehr 1 860 000 Hekt. Der jährliche Weinverbrauch Spaniens selbst wird auf jährlich 8 Mill. Hektoltr. angenommen, die Ausfuhr betrug 1886 7 639 981 Hektoltr. Nach 1850 wurden aus Spanien nur 621 834 Hektoltr. ausgeführt.

— In Niederländisch-Indien tritt die Krankheit der Kaffeeblätter in diesen Jahre in so heftiger Weise auf, daß von dem weiteren Umsichgreifen derselben nahezu gegenüberliegt. Die Mittel, die man bisher vorgeschlagen hat, erweisen sich als durchaus unzureichend.

Kunst und Kunstgewerbe.

— Während man den Gedanken des Reichsdenkmals für Kaiser Wilhelm, die Art der Gestaltung desselben und den geeigneten Aufstellungsort in der Reichshauptstadt lebhaft erörtert, nicht so zunächst soll vor Tag zu Tag die Zahl der Orte, an denen die Errichtung weiterer Denkmäler in Aussicht genommen wird. In Stuttgart wird ein württembergisches Landesdenkmal für den Kaiser geplant; in Hamburg ist die Errichtung eines Denkmals vor dem neuen Rathhause von Senat und Bürgerschaft beschlossen worden; in Hannover ist es angeregt, die neue, vom Kriegerzentralmal etwärts führende Straße nach dem Kaiser zu benennen und mit seinem Denkmal zu schmücken. In Mannheim, Pforzheim, Leuzey, Bochum, Greiz, Mühlheim a. Rh. und Metz ist die Errichtung von Denkmälern beschlossen und theilweise bereits durch namhafte Zeichnungen gesichert. Im Kreise der Kriegervereine ist der Gedanke der gemeinsamen Errichtung eines Denkmals auf dem Kyffhäuser aufgetaucht. In Ulm soll die Kaiserstatue im oder am Münster ihren Platz finden, auf der thorner Briefschleuder den Standbildern Herrn Balke, Herman's von Salza und Friedrich's des Großen, in der Kapellhalle des berliner Zeughauses den bereits aufgestellten Feldherrstatuen, im Römer zu Frankfurt a. M. den alten Kaiserstatuen sich hinzugesellen. Für Posen wird das in der Vollendung begriffene Kriegerdenkmal zugleich ein würdiges Denkmal des Kaisers bilden, dessen Bronzestatue den Aufbau bekrönt; in ähnlicher Weise findet die Ehernde Statue des Kaisers einen Grundschatz an dem leipziger Kriegerdenkmal. Schon jetzt läßt sich übersehen, daß kaum je zuvor das Gedächtniß eines Hingeschiedenen durch so zahlreiche Denkmäler gefeiert werden ist, wie sie zu Ehren Kaiser Wilhelm's sich erheben werden.

— Der Entwurf eines Denkmals für König Ludwig II. in unmittelbarer Nähe der Unglücksstätte beim Schlosse Berg ist vom Prinz-Regenten Luitpold genehmigt worden. Derselbe rührt vom Oberbaurath Hofmann her und zeigt einen würdig gehaltenen gothischen Aufbau von etwa 7 Mtr. Höhe.

— Dem Fürsten Bismarck ist zu seinem bujährigen Militärdienstjubiläum am 25. März von dem 1. Magdeburgischen Landwehr-Regiment Nr. 96 ein silberner, theilweise vergoldeter Ehrenschild gewidmet worden, der von A. Vogel entworfen und in der Werkstatt von Karl Hermann in München ausgeführt wurde. Die Mitte desselben bildet das mit dem Eisernen Kreuz geschmückte Wappen des Fürsten; umgeben wird es von den Figuren der Justitia, Veritas, Prudentia, Certus und Fortitudo.

— Dem kürzlich verstorbenen Dichter Dr. Mosenthal soll ein Grabdenkmal auf dem protestantischen Friedhof zu Salzburg errichtet werden. Unter dem Protectorat des Statthalters Grafen Thun hat sich zu diesem Zwecke ein Comité gebildet. Beiträge sind an R. v. Steele, Salzburg, k. k. Statthaltereisecretär, zu adressiren.

— In Ed. Schulte's berliner Kunstsalon befindet gegenwärtig eine Ausstellung in Aquarell ausgeführter Studien und Gemälde des münchener Landschafters Hans Bartels. In den zahlreichen italienischen Motiven wie in denen von den Küsten der Nord- und Ostsee tritt dem Beschauer in gleicher Weise ein ebenso feiner wie unbefangener Blick für den wechselvollen Charakter der Landschaft entgegen. Mit einnehmendem Detailstudium verbindet sich dabei eine sichere Breite und Freiheit des Vortrags. Ungewöhnlich hervorragende Meisterwerke auf dem Gebiete des Aquarells sind die großen Bilder Wenzels auf Rügen, einer holländischen Küste im duftigen Morgennebel, eines bei leichterer Klarheit des Tons doch durch seltene Kraft und Energie ausgezeichneten, auch in den Figuren trefflich studirten Fischerverkaufs an der holländischen Küste und einer in der Composition wie in der abendlichen Stimmung in gleichem Maß gelungenen Kartoffelernte auf Rügen. Daneben begegnet man in dem Salon dem in der Auffassung etwas weichlich verschwommenen Bilde einer jungen Mutter mit ihrem Kinde von Gabr Max, dem eher vollendeter Bilde einer über das Feld hinschreitenden großen Bolenfrau von Knaus das sich durch edenso feine wie liebenswürdige Charakteristik der Hauptbeschäftigten Einzelgestalt auszeichnet, und zwei nicht nur künstlerisch interessanten Bildnissen des Kronprinzen Wilhelm von Kudmmer in München, von denen das eine den Dargestellten im Jagdcostüm, das andere, in der Auffassung wohlgelungenere, in der Uniform seines Husarenregiments zeigt.

— Im berliner Künstlerverein ist jetzt Hans Makart's ursprünglich als Vorhangthür gedachtes Kolossalbild „Ariadne und Bacchus" zur Ausstellung gelangt. Um die auf rauhherbstgefärbten Wäsen dahinschwärmende, von dem neben ihr sichtenden Bacchus gelenkte jugendliche Schöne gruppiren sich am bewaldeten, felsigen Gestade der See Nymphen und Satyrn, Tritonen und Centauren, von bacchischer Lust erfaßt und mit ihren nackten Leibern aus dem Grund des tiefblauen Himmels hervorleuchtend. Der freie Duft der Composition, der rhythmische Schwung der Linien, die Sicherheit der Zeichnung und die warme, satte Farbenglut erwecken dem Bilde lebhafte Bewunderung. Nach einer tieferen Vertiefung des durchaus dekorativen Gedankens oder gar der Einzelgestalten desselben würde man freilich vergeblich suchen.

— Ein Bildniß Kaiser Friedrich's hat W. Hecht in München in einer sinnlichen Originalradirung vollendet und soeben im Verlage von J. Aumüller erscheinen lassen. Im ehrenen Interesse, der die weise Weise frei läßt, sitzt der Kaiser hochaufgerichtet, das Antlitz dem Beschauer zuwendend, in einem Sessel, auf dessen Lehne die linke Hand ruht; die Erscheinung läßt noch nichts von der schweren Erkrankung des Dargestellten erkennen. Bei treffender Wiedergabe der Gestalt und des ihr eigenen Charakters fesselt das Blatt vom künstlerisch durch die energische, freie und offene Behandlung der Radirung.

Theater und Musik.

— Mit den Erzeugnissen der spanischen dramatischen Literatur hat das Deutsche Theater in Berlin Glück. Das am 24. März auf dieser Bühne aufgeführte vieraktige Lustspiel „König und Bauer" von Lope de Vega (in der Bühnenbearbeitung des Dr. Aug. Förster) errang einen großen Erfolg.

— Im berliner Friedrich-Wilhelmstädtischen Theater ist der Gesangsposse „Die Hochzeit des Reservisten", nach dem Französischen des Chivot und Duru von J. Zell bearbeitet, am 24. März zur ersten Darstellung auf dieser Bühne gelangt. Das gut besetzte Haus bereitete der erheiternden Neuigkeit eine günstige Aufnahme.

— Das Lustspiel „Die berühmte Frau" von Schönthan und Kadelburg" errang am 24. März auch im Stadttheater in Frankfurt a. M. einen Heiterkeitserfolg. Im Stadttheater zu Köln ist dieses Lustspiel am 27. März ebenfalls mit Erfolg zur Aufführung gelangt.

— Hans Olden's Schauspiel „Ilse" wurde am 22. März im Thalia-Theater in Hamburg mit gutem Erfolg zum ersten mal aufgeführt. Das Stück ist psychologisch nicht lebenswahr, aber es ist sehr geschickt gearbeitet, kann sich spannend und kraftvoll auf und hat Aeußerungen von packender Gewalt. — Im hamburger Stadttheater ist am 26. März Sarton's „Tosca" vom Publikum energisch abgelehnt worden.

— Friederike Goßmann (Gräfin Prokesch-Osten) ist kürzlich in Wien im Carl-Theater nach vieljähriger Pause zu wohlthätigen Zwecken aufgetreten, und zwar in Henrik Ibsen's „Nora". Sie hatte die Titelrolle mit großer Kunst durchgearbeitet und spielte unter enthusiastischem Beifall des Publikums.

— Ernst Scherenberg hat am Vorabend des 22. März seine dramatische Dichtung „Germania" im Saale des Gasthofes zu Elberfeld vor einer zahlreichen Zuhörerschaft mit großem Erfolg zum Vortrage gebracht. Der Reinertrag der Vorlesung, gegen 1800 ℳ, ist von dem Dichter dem Fonds zur Errichtung eines Denkmals Kaiser Wilhelm's in Elberfeld überwiesen worden.

— Die londoner Browning-Society hat wieder eins der romantischen Dramen dieses Dichters zur Darstellung gebracht. „A Blot on the Scutcheon", 1843 von Browning geschrieben, wurde damals nur viermal aufgeführt. Das Drama ist voll feiner Gedanken, jedoch kaum bühnenfähig, denn die Charaktere philosophiren zu viel. Die Fabel ist dazu sehr blutig.

— Im pariser Odéon-Theater hat die neue dreiaktige Komödie „Mademoiselle Dargens" von Henri Amic mit schwachem Erfolg die erste Aufführung erlebt. Die gute Darstellung vermochte die Längen und Mängel des Stückes nicht ganz zu verdecken.

— „Die Mädchen von Schilda", komische Oper in drei Acten von Alban Förster, Text von Rudolf Bunge, ging am 20. März im Stadttheater zu Kiel mit Erfolg in Scene. Auch im Hoftheater in Kassel und im dresdener Hoftheater werden „Die Mädchen von Schilda" zur Aufführung gelangen.

— Das pariser Théâtre de la Gaité gab kürzlich zum ersten mal „La Basoche", komische Oper in vier Acten und neun Bildern, nach dem gleichnamigen Roman Paul Feval's von H. Becage und A. Piorat. Musik von Charles Grisart. Das Werk ist besser als „grosses Spectakelstück mit musikalischen Einlagen" wie als komische Oper zu bezeichnen. Es scheint, als ob es ganz Schaustück letzten sollte, doch hob sich gegen das Ende die Spannung und die Handlung so weit, daß sogar von einem Erfolge die Rede war.

— Der italienische Componist Antonio Cagnoni arbeitet an einer neuen Oper „König Lear", deren Libretto nach Shakespeare von Giovannoni stamme. Ein anderer italienischer Tondichter, Achille Graffigna, schreibt eine Oper „La Maudragora" nach Machiavelli's gleichnamiger Komödie.

— Ein neues musikalisches Wunderkind, der elfjährige deutsche Pianist Otto Hegner, spielte am 22. März in der Prince's Hall in London Compositionen von Mendelssohn, Rast, Rubinstein, Beethoven, Liszt und Weber, sämmtlich aus dem Gedächtniß, vor einem Publikum, dem zahlreiche Musikvirtuosen angehörten. Man sollte dem kleinen Künstler verdienten Beifall.

— Ein neues Musikinstrument, das den Namen Claviharp führt, wurde kürzlich in Prince's Hall in London dem Publikum vorgeführt. Sein Erfinder ist Dieß in Brüssel. Er hat die Harfe mit einer Claviatur verbunden, sodaß künftighin jeder Clavierspieler auch die Harfe zu spielen im Stande ist. Bei der gewöhnlichen Harfe hat die Klaviertaste den Vortheil, daß sie sofort aufgezogen ist und weniger leicht verstimmt wird. Die Versuche fielen recht befriedigend aus.

— Das alle drei Jahre wiederkehrende Händel-Fest wird am 22., 25., 27. und 29. Juni im londoner Krystallpalast stattfinden. Die Soli sind in den Händen der Damen Albani, Patenza, Norrica, Patey und Trebelli und der Herren Lloyd, Mc. Guckin, Brereton, Bridson und Santley. Den aus 4000 Stimmen bestehenden Chor wird Aug. Manns dirigiren.

The Kunsthistorisches Museum Wien, Gemäldegalerie, Inv. Nummer GG_8116.
Photo: © KHM-Museumsverband

Mir Alam in Mubarek.

Mir Alam, der Held der Schlacht von Aliabad, ist ein Mann von ungefähr 50 Jahren, von kräftiger Statur und ausgezeichnet durch seine Tapferkeit. Er ist der Sohn eines Kaufmanns, der sich in Mubarek niedergelassen hatte, und hat sich durch seine Kühnheit und Geschicklichkeit in den Kriegen mit Khokand zu einer hohen Stellung emporgeschwungen. Er ist der Schwiegersohn des Emirs von Bokhara und hat sich durch seine Tapferkeit in den Kriegen mit Khokand zu einer hohen Stellung emporgeschwungen. Er ist der Schwiegersohn des Emirs von Bokhara und hat sich durch seine Tapferkeit in den Kriegen mit Khokand zu einer hohen Stellung emporgeschwungen.

Mir Alam in Mubarek. Nach einer Photographie von Carl Dietrich. (S. 221.)

Kanonen von Krupp. Nach einer Photographie.

Presse und Buchhandel.

— Das kaiserliche Pressezeitungsamt in Berlin erläßt einen Aufruf zur Sammlung aller Zeitungen und Zeitschriften, welche aus Anlaß des Hinscheidens des Kaisers Wilhelm bei dem 9. März Nachricht, Gedicht oder Zeichnungen gebracht haben.

— Die Professoren v. Treitschke, Schmoller und Koser haben eine neue Zeitschrift zu Leben gerufen, welche bestimmt ist, an die Stelle der vor mehreren Jahren eingegangenen „Zeitschrift für preußische Geschichte und Landeskunde" (die Konstantin Rösler leitete) und der von dem Verein für Geschichte der Mark Brandenburg herausgegebenen „Märkischen Forschungen" zu treten. Sie soll den Titel „Studien zur brandenburgisch-preußischen Geschichte" führen und in halbjährlichen Heften von je 20 Bogen Umfang erscheinen. Zum eigentlichen Leiter ist Prof. Koser bestimmt. Das erste Heft gelangt in diesen Tagen bei Duncker u. Humblot in Leipzig zur Ausgabe. Deutsch erscheinen soeben: „Deutsch-protestantische Kämpfe in den baltischen Provinzen Rußlands. Vom Verfasser der „50 Jahre russischer Verwaltung in den baltischen Provinzen": „Briefe von Felix Mendelssohn-Bartholdy an Julius und Charlotte Moscheles. Herausgegeben von Felix Moscheles".

— Ein „Kaufmännisches Jahrbuch für 1888", herausgegeben von Georg Hiller, ist im Verlage von Ferdinand Hirt u. Sohn in Leipzig erschienen. Dieses Handbuch für Kaufleute und Industrielle enthält deutsche Reichsgesetze und Verordnungen aus dem Jahre 1887, den Handelsstand interessirende Entscheidungen des Reichsgerichts, ein Verzeichniß der Amtsgerichte des Deutschen Reichs, Post- und Eisenbahntarife, Eisenbahnvorschriften im Verkehr mit dem Auslande, Notizen über Münzen, Maße und Gewichte, den Reichshaushalt, ein Verzeichniß der Gesetze, eine handelsgeschichtliche Uebersicht aus dem Jahre 1887 über Verträge, Verordnungen, Zollwesen aller Länder u. s. w. Das Erscheinen des „Kaufmännischen Jahrbuches" ist für jedes Jahr geplant.

— In der „Bibliographischen Monatsschau" (Neu-Brandenburg, Brüsewitz'sche Verlagsbuchhandlung) wird auf 16 Seiten ein Verzeichniß der Hebammenliteratur gebracht, bietend etwa 250 verschiedene Bücher, Bilder, Schriften u. s. w.

— Eine „Zeitschrift für schweizer. Strafrecht", schweizerisches Centralorgan für Strafrecht, Strafprozeßrecht, Kriminalpolizei, gerichtliche Medicin u. s. w., in Verbindung mit den Professoren des Strafrechts der schweizerischen Hochschulen herausgegeben von dem Oberrichter Prof. Dr. Karl Stoos in Bern, kommt von jetzt ab im Verlage von H. Georg in Basel in sechs Heften im Jahre heraus.

— Bernh. W. Freid in Neuwied hat sein Blatt „Neuwied Wald- und Gartenzeitung" an Eduard J. Trachsler, der zur Familie Brandstetter gehört, verkauft. Das Blatt soll republikanisch bleiben und für Schutzwald eintreten.

— In Lyon ist ein neues boulangistisches Blatt, das extra pikkante Tendenzen verfolgt, unter dem sonderbar klingenden Titel „Quand vous voudrez" erschienen.

— Die von Prof. Wilhelm Scherer nachgelassene „Poetik" wird im Verlage der Weidmann'schen Buchhandlung in Berlin die Presse verlassen. Da war dies die Lieblingsarbeit der letzten Jahre des in rasch geschiedenen Gelehrten. Schon ein Vollendung seiner „Literaturgeschichte" hatte der Tod, eine umfassende Lehre von der Dichtkunst auf deutscher empirischer Grundlage aufzubauen, im Mittelpunkt von Scherer's Interesse gestanden.

— Prof. Dr. W. Wattenbach hat die Stelle eines Mitgliedes der Generaldirection der „Monumenta Germaniae historica" sowie auch die Leitung des mit dem ersten Geschichtsquellenwerke aufs engste verbundenen „Neuen Archivs für ältere deutsche Geschichtskunde" niedergelegt. In die Generaldirection sind neu berufen Prof. Dr. Harry Bresslau und Dr. Holder-Egger.

— Eine neue Uebersetzung von Dante's „Göttlicher Komödie" ist im Verlagsverein Wilh. Herz (Besser'sche Buchhandlung) zu Berlin in Vorbereitung. Dieselbe rührt von Otto Gildemeister her, der sich durch seine Byron-, Shakespeare- und Calvi-Uebersetzungen einen Namen gemacht hat. Der Uebersetzer hat es vermieden, dem Leser den dichterischen Genuß des äußerlichen Verlustes durch einen lästigen Notenapparat zu beeinträchtigen, doch ist durch eine kurze historische Einleitung und durch einen jedem Gesangsvorangeschickten knappen Commentar dafür Sorge getragen, auch dem unvorbereiteten Leser das Verständniß der Welt des Dichters zu erleichtern.

— Von dem „Leitfaden der Physik" von Prof. Dr. W. v. Bezold erscheint eine 9. Auflage (mit 370 in den Text gedruckten Holzschnitten), nach dem Tode des Verfassers bearbeitet und herausgegeben von dem Gymnasiallehrer Dr. Henrici in Heidelberg, in der Gruebe'schen Verlage (L. Fernau) in Leipzig.

— Der 9. Band des „Goethe-Jahrbuches" auf das Jahr 1888 gelangt im April in der Lithographischen Anstalt von Rütten u. Loening in Frankfurt a. M. zur Ausgabe.

— Von den „Quellen und Forschungen zur Sprach- und Literaturgeschichte der germanischen Völker", herausgegeben von B. ten Brink, E. Martin und E. Schmidt im Verlage von Trübner in Straßburg, liegt das 61. Heft „Der Vers in Shakespeare's Dramen" von Gustav Könz und das 62. Heft „Beowulf-Studien" von Prof. B. ten Brink. Von den „Französischen Literaturdenkmälern aus dem 14. bis 17. Jahrhundert", herausgegeben von Emil Martin und Erich Schmidt, wird der 5. Band enthalten: „Farsal von Klaus Nisle und Philipp Gelin"; eine Ergänzung der Dichtung Wolfram's von Eschenbach, zum ersten mal herausgegeben von Karl Schorbach.

— Ein Beitrag zur Rückert-Literatur kommt demnächst bei Herrn. Seippel in Hamburg zur Ausgabe. Das Werk betitelt sich: „Friedrich Rückert in Erlangen und Joseph Kopp", nach Familienpapieren von H. Reuter. Der Autor gibt auf Grund der Benutzung seines Elternhauses zu Beziehungen Rückert's und dessen Familie werthvolle Schilderungen aus bisher ungedrucktem Material und behandelt den Dichter während seines Aufenthalts in Erlangen in den Jahren 1826 bis 1832. Besonders eingehend wird Rückert's Verkehrung zu Joseph Kopp gewürdigt und nachgewiesen, welchen hervorragenden Einfluß dieser auf die Entstehung der Rückert'schen Werke während des genannten Zeitraums ausgeübt hat. Drei weitere Werke zum 100jährigen Geburtstag des Dichters erscheinen demnächst in J. D. Sauerländer's Verlag in Frankfurt a. M., und zwar „Heerines Tagebuch" von Friedrich Rückert, 1850 bis 66. Aus seinem Nachlaß. „Der Koran". Aus dem Arabischen übersetzt von Friedrich Rückert. Mit Einleitung und Anmerkungen von Prof. Dr. August Müller. — „Friedrich Rückert. Ein Lebens- und Charakterbild für Schule und Haus" von Prof. Dr. C. Beyer. Mit Rückert's Porträt.

— „Im Bürgerhaus" benannte Cornelius Gurlitt einen Band mit Plaudereien über Kunst, Kunstgewerbe und Wohnungsausstattung, in welchem der Verfasser nicht nur belehren, sondern auch in vielen praktischen Fragen Rath ertheilen will. Das Buch wird in der Gittert'schen Hofbuchhandlung (J. Blesl) in Dresden zur Ausgabe gelangen.

— Neue Werke der russischen Autoren Graf Tolstoi und G. Danilewski kommen demnächst in deutschen Ausgaben bei Hugo Steinitz in Berlin heraus, und zwar von den Grafen Leo Tolstoi: „Der Schneesturm", ins Deutsche übersetzt von A. Graf, und „Iwanuk und andere Geschichten", deutsch von G. Göhl, sowie „Irrlichter", Erzählung von Danilewski, deutsch von A. Graf.

— In Amerika ist die literarische Welt in heftigem Kampf begriffen wegen der Urheberschaft von „General Grant's Denkwürdigkeiten". General Adam Badeau hat einen Prozeß eingeleitet gegen die Familie des Generals Grant, in welchem er um Bezahlung für seine Dienste als Mitarbeiter an der berühmten Autobiographie einkommt. Er gründet sein Begehren auf das Verdienstlexikon eines Vertrages in General Grant's Handschrift. Die Familie Grant's gibt zu, Badeau sei von Grant selbst entlassen worden, weil er sich zu Lebzeiten des letzteren seine literarischen Dienste so sehr überschätzt, daß er sich als Verfasser der Denkwürdigkeiten ansah. Badeau besitzt seinerseits darauf, die Familie Grant habe ihm eine Summe Geldes angeboten, durch die sein Schweigen über die Autorschaft erkauft werden sollte. Die öffentliche Meinung kehrt sich gegen Badeau.

— In einem vor kurzem vorgekommenen Strafverfahren gegen den Vertreter eines sozialdemokratischen Flugblattes hat das Kammergericht in Berlin als Revisionsinstanz in den die Sache gut unterrichtenden Verhandlung und Entscheidung an das Landgericht zurückverwiesenen Urtheil des Gerichtshofs ausgesprochen, daß das Werfen von Druckschriften von der Straße aus in die Häuser als eine Öffentliche, ohne Erlaubniß der Ortspolizeibehörde unzulässige Vertheilung einer Druckschrift zu betrachten sei, also den Thatbestand einer Uebertretung der §§ 10 und 41 des preußischen Preßgesetzes vom 12. Mai 1851 bilde. Auf Grund dieser Entscheidung ist auch die rechtskräftige Verurtheilung des Angeklagten zu einer Geldstrafe von 60 ℳ oder 10 Tagen Haft erfolgt. Die Regierungen haben angesichts dieser Entscheidung Anlaß genommen, die Polizeibehörden mit derselben bekannt zu machen und mit der Anweisung zu versehen, verfassungswidrigen derselben entsprechend vorzugehen.

Bibliothekwesen, Bücher- und Kunstauctionen.

— Lord Hatting's Sammlung von Majoliken und deutschen sowie französischen Porzellanarbeiten aus dem Landsitz des Earl of Warwick und Cowes versteigert werden und hat über 2000 Nrn. Inventar.

— Kaiser Wilhelm hat noch in seinen letzten Lebenstagen die Fürsorge und Freundlichkeit für der Kunstdiener der Kunstdiener der Kaiserlichen Bibliothek in Berlin übernommen.

— Der Gesammterlös aus dem zweiten Theil der in Stuttgart verkauften Seyffer'schen Sammlung beläuft sich auf rund 200 000 ℳ.

— Durch den Kunstauctionator Rudolf Bangel zu Frankfurt a. M. gelangen am 9. April in Grünlebenal, Alte Rothofstraße 14a, eine Anzahl Bauernbetten und Zeichnungen verschiedener Meister, sowie Bilder, nach den Motiven aus Kammern, zur Versteigerung. Besichtigung wird gerne am 29. April im Auctionslokal selbst bereitwilligst ertheilt. Erhaltene Verzeichnisse gegen ca. 20 Pfennig Briefmarkenvergütung.

— Der französische Gelehrte Caldwell hat einen dem Lyon entdeckten 27 Kilo langen Papyrus aus dem 7. Jahrhundert v. Chr. Geb. dem Museum des Louvre in Paris geschenkt.

Neuigkeiten vom Büchermarkt.

Zusammengestellt vom 11. bis 21. März.

Ausbeutung, volkswirthschaftliche, in Wort und Bild. Deutsche Ausgabe. 1 Bd. 12. Lfg. Wien, „Et. Norbertus" Buch- und Kunstdruckerei. 40 Pfg. à 36 ₰.

Bauer, A.: Berlin. Ein Bildwerke auf allgemeinen Grundlagen der sprachwissenschaftlichen Verhältnisse. Bonn, A. Bergan's Universitäts-Buchhandlung. 1 ℳ 20 ₰.

Blumenthal, O.: Führung des Casse- und Journalbuches. Handbuch für Kaufleute. Leipzig, Selbstverlag. 50 ₰.

Bücherschatz, deutscher. Bd. 1. Der Nibelunge. Heldenliederbuch. Heilbronn 40 Lfg. à 10 ₰. Gr. 4. Illustrirt von Prof. Dr. Eugen Napp. Lfg. 1. Gustav Schwab's Sagen des klassischen Alterthums. Ebd. 40 Lfg. à 10 ₰.

Dichterbuch, kirchen. Herausgegeben im Auftrage des Vereins zur Errichtung eines Denkmals Walther's von der Vogelweide in Lagen von Andreas Klenz. Innsbruck, Wagner'sche Universitäts-Buchhandlung. Geh. 12 ℳ 50 ₰.

Eberhard, A. F.: Theoretisches Handwörterbuch der deutschen Sprache. 14. Aufl. von C. Lyon. 1. Lfg. Leipzig, J. Ueberle's Verlag. 1 ℳ.

Bilder, M. A.: Friedrich Ludwig, Herzog zu Württemberg und Graf von Mömpelgard. Stuttgart, C. Häussermann's Verlag. Geh. 1 ℳ.

Fischer, G.: Der deutsche Reichstag. Seine Geschichte, Organisation, Arbeit und Thätigkeit. Berlin, L. Heimann. 2 ℳ.

Friedrich, A.: Anleitung, auf mnemotechnischen Wege die Kenntniß der Bedeutung fremdländischer telegraphischer Zeichen binnen einem Tage sich anzueignen. Prag, ol. Kriegsbauer. 1 ℳ.

— Kurze Anleitung, die lateinischen, italienischen und serbischen Druck- und Schreibschriften auf mnemotechnischen Wege binnen einem Tage lesen und schreiben zu lernen. 2. Aufl. Prag, A. Krieggauer. 60 ₰.

— Vollständige Anleitung zur raschen Erlernung der russischen Schrift in 12 Stunden mit Anwendung der mnemotechnischen Methode. Ebenda. 1 ℳ 80 ₰.

— Kurze Anleitung, auf mnemotechnischen Wege binnen drei Tagen die Kenntniß der Landesgesetze sämmtlicher europäischen Staaten, sowie deutscher Trost- und ämtlich deutscher Currentschriftarten sich anzueignen. Ebenda. 80 ₰.

— Schutz der Alte. Reform zu einer Gegenschrift gegen Sachsthum. 2. Aufl. Ebenda. 1 ℳ.

Grimm, L.: Die deutschen Juden in Gegenwart und Zukunft. Berlin, H. Steinitz Nachfolger. 50 ₰.

Grisebach, A.: Manuel de bibliographie d'après les principes mis en usage par A. Garbelberger. 2. Edition, partie première. Vienne, Hermann et Altmann. 2 Frs. 50 Cts.

Gröbl, Ferdinand, J.: Alfheim I. Das Leben Alfheim's des Sagenreichen, dem deutschen Volke erzählt. Ebenda. Geh. 1 ℳ.

Heller, A.: Kaiserjahrbuch Jahrbuch für 1888. Leipzig, J. Hirt u. Sohn. Geh. 2 ℳ 50 ₰.

Jentsch, M.: Im Kampf um die Zukunft. Dichtung. Stuttgart, W. Kohlhammer. 1 ℳ 50 ₰.

Kalender, schweizerischer, Taschenbücher. Herausgegeben von H. Wuttler. 1. Jahrg. St. Gallen, M. Kreuzmann. Geb. 1 ℳ 40 ₰.

Kendel, C.: Friedrich Theodor Vischer. Gutsmerzgedächtnis. Prag, G. Mayreder. 1 ℳ 20 ₰.

Kleist, C.: Der christliche Gesetz- und Weltanschauung als Grundlage der Gesellschaftsordnung. Berlin, L. Heimann'sche Buchhandlung. 1 ℳ.

Kaiser-Festbuch. Handbuch der gesammten Hamburgischen Festfeiern. 4. Aufl. 1. Lfg. Stuttgart, J. Maier. 50 ₰.

Otto, R.: Verbesserung der Gasbeleuchtung durch Einführung einer Verbrennung unter comprimirtem Volumen. Berlin, L. Heimann's Verlag. 1 ℳ.

Pez, A.: Die Waldvieh. Schwank in 4 Acten. Bühnenausfertigt. Leipzig, Trend von Mayrhofer u. Hüle.

v. Krag, L.: Die Gegenart der Verhandlungen von Wildau in Mündenberg und deren nächste Vorgeschichte. Stuttgart, J. Hale. 3 ℳ 60 ₰.

Rück, H.: Die Hortau und Ihr Landesland über: Urbarer Land meinet! Socialistisch-agrarische Erzählung. 4. Aufl. Leipzig, Selbstverlag. 10 ₰.

Sammlung gemeinverständlicher naturwissenschaftlicher Vorträge. Herausgegeben von R. Virchow u. F. v. Holtzendorff. 21. Hft. Die Geschichte des Menschlichen Traums. Von H. Noel. 50 ₰. 22. Hft. Die Darwinistische in 19. Jahrhundert in Deutschland. Von C. Gerland. 1 ℳ.

Hamburg, J. F. Richter.

Schlange, H., Gründungsrath Treuth für's deutsche Haus. Dirschberg i. Schl. Selbstverlag. 1 ℳ.

Schäfer, A.: zum hundertjährigen Andenken an Johann Friedrich Herbart's 4. Cotta. Stuttgart, Cotta'sche Buchhandlung.

Schill, C.: Der preußische Heldenzug. 1. Bd. Bilder aus dem Befreiungsleben der preußischen Armee. Bilder aus der neuen Zeit. Potsdam, C. Mackwart. 3 ℳ.

Schwartz, M.: Kaiser Wilhelm's Leben und Thaten. 3. Aufl. Berlin, F. Schneider. 1 ℳ.

Sternenbach, M.: Kaiser Wilhelm. Seine Lebensgeschichte und glorreiche Regierung. 3. Aufl. Berlin, Heuler's Verlag. 25 ₰.

Thilleier, J.: Lateinbuch. Lateinische und deutsche Phrasen. Bremen, M. Heinsius. 1 ℳ 50 ₰.

Wunder, E. Leipzig, Typischer vom Rauh zu Zeitgeschichtsbuch. Gest. E. Leipzig, A. Pfeifer u. Co. 1. Jahrg. Nr. 1. Der Jahrg. 3 ℳ.

Weber's illustrirte Katechismen. Nr. 89 Katechismus der Musikgeschichte. Von R. Musiol. 2. Aufl. Leipzig, J. J. Weber. 2 ℳ. 50 ₰.

Wernicke, G.: Friedrich III. als Kronprinz. 1. Lfg. Leipzig, Neugrieche Verlagshandlung. 40 ₰.

Wichmann, Rudolf, und seine Zeit. 3. u. 4. Aufl. Leipzig, C. Scarner. Die Alten. 3 ℳ.

Zeit- und Streitfragen, deutsche. Herausgegeben von F. v. Holtzendorff. 13. Hft. Zur Frage der Regentschaft bei entstehender Geschäftsunfähigkeit des regierenden Monarchen nach deutschem Verfassungsrecht. Von W. v. Cronau. 1 ℳ. 14. Hft. 15. Hft. à 1 ℳ. Minol. Von A. U. Schubert. 2 ℳ. Hamburg, J. F. Richter.

Zernikow, L.: Friedrich, Deutscher Kaiser und König von Preußen. Lebensbild. 1. Lfg. Berlin, F. Lipperheide. 60 ₰.

Krag, W.: Festlig entschlafen! Todtenbildnis auf den Tod des Kaisers in 5 Farbendrucken von 1 bis 12 ℳ. München, Verlagsanstalt für Kunst und Wissenschaft.

Loughaus, das, und seine Sammlungen. Herausgegeben von der Königl. Zeughausverwaltung. Aufgenommen von Hofphotographen A. Hahmann. 2. Lfg. Berlin, P. Hahn. 30 ₰.

Brambach, C. J.: Op. 61 Liedbuchlein für Pianoforte. Nr. 1 A la Valse. Nr. 2 Allegretto amoroso. Nr. 3 Alla Tarantella. Leipzig, F. E. C. Leuckart. Das Nr. 1 ℳ 50 ₰.

Schach.

Aufgabe № 2138.

Weiß setzt an und gewinnt Schwarz in vier Zügen matt zu setzen.
Von Oskar Kemo in Wien.

Schwarz.

Weiß.

Der 1871 gegründete Berliner Schachclub, nächst der Berliner Handelsgesellschaft der bedeutendste Verein, besonnerte sich jetzt in dem jährlich prächtig veranstalteten Gesellschaftlichen Vereinen in der Kaiserstraße. Vorsitzender ist Rechtsanwalt Dr. Meitzendorf.

Im Verlage der „Kaufmännischen Blätter" (Leipzig, G. A. Glöckner), die auch eine Schachrubrik erstalten, erschien soeben eine neue Anleitung zur Erlernung des Schachspiels, nämlich: „Der kleine Schachfreund" von Hans Minning. Inhalt: 1. Zur Geschichte des Schachspiels. 2. Vorkenntnisse und Spielregeln. 3. Verständerung des Schachbrettes und der Spielsteine. 4. Einwendung durch Anmerkungen erläuterte Musterpartien. 5. Der Schachproblemfreund mit 49 Problemen. 6. Chronologischer Anhang. Der Umfang des vollständigen Werkchens, welches wir einen guten Erfolg beim schachliebenden Publikum wünschen möchten, ist nur sehr Druckseiten Octav. Der Preis geh. 2 ℳ, eleg. geb. 2 ℳ 50 ₰.

Bei J. Pierce, Langley House, Dorking, Surrey, erscheint demnächst ein Heimat, für Engländer oder doch der englischen Sprache kundige Schachspieler bestimmtes Buch: „Pierce Gambit, Papers and Problems" by James Pierce, M. A., and W. Timbrell Pierce.

Briefwechsel.

J. B. in Salzburg. — Was wünschen Sie denn über dasselbe Problem zu erfahren? Haben wir es veröffentlichen, oder was sonst?

A. P. in Gotha. — Von Ihren 12 Preisträgern verdienen nur 5 und 10 Preis Nr. 1, 2 und 4; Nr. 3 unterwegs). Auf Nr. 5 verstehen wir; gar zu oft dagewesen.

Sport und Jagd.

— Mit dem vom Wetter sehr begünstigten Meeting in Lincoln hat die diesjährige Flachrennsaison in England ihren Anfang genommen und zugleich in den großen Frühjahrs-Handicap, dem Lincolnshire, im Betrage von 20000 ℳ, das erste classische Rennen des Jahres zur Entscheidung gebracht. Gestarten sich 25 Renner den Starter, von denen sehr überraschend Mr. Leigh's 4 br. H. Heracles, von Wisdom-Vanity (42½ Kgr.), der als Außenseiter mit 33:1 in den Wetten stand, sicher mit einer halben Länge vor dem 5j. Tyrone (45 Kgr.) als Sieger einlief; der 6j. Lobster (46 Kgr.) wurde dritter; unter den Unplacirten befanden sich unter andern Hafrenden (55½ Kgr.), Glorianna (53 Kgr.), Oberon (51 Kgr.) und Jemmy Latchemere (43 Kgr.), alle alle im Buchmacht favoritisirten und von den Sportsblättern getippten Concurrenten. In den Battlebury Stakes, Preis 1200 ℳ, wurde Mr. R. Naylor's a. br. H. Julnes (51 Kgr.) von J. Woodburn in einem Felde von 14 Pferden sehr geschickt zum Siege mit 1½ Längen vor Walden Belle (58 Kgr.) geritten, welche Same Lad (45 Kgr.) mit ½ Längen auf den dritten Platz verwies. Die Brocklesby-Stakes (ein 10000 ℳ werden von elf Dreijährigen bestritten und von den Herzogs von Portland br. H. Donovan, den Galeeren Meinerung, sicher mit zwei Längen vor Mr. Abingtons Petrarch-Tochter Poem nach Hause getragen.

— Der Grand Prix de Printemps, ein Hürden-Handicap über 4200 Mtr. im Werthe von 19850 Frs., fiel in Auteuil an Mexs. C. Blanc's 5j. br. H. Kreil Matin, der bei alten Rennmarkt um einen Hals bezwang und weitere zwölf Pferde, darunter Gitoole, hinter sich ließ. — Am ersten Renntage in Deauville, dessen Hauptnummer, den Prix de Deauville von 15000 Frs., des Grafen Berteux dr. H. Watan nach scharfem Kampf gegen Entrammes und acht andere Dreijährige gewann, herrag bei Umsatz am Totalisator 366000 Frs.

— Das Hochgewicht von 65 Kgr. haben im Preis zum Handicap, welches am ersten wieser Renntage, den 3. April, zur Entscheidung gelangt, Chalkis und Abrennest zugetheilt erhalten, während drei Mitbewerber bis zu 50 Kgr. herunter zu tragen haben; Petros nimmt mit 63½ Kgr. den dritten Platz auf der Liste ein.

— Die Gesammtsumme der von der Société d'Encouragement für die 33 Rennstage auf den drei pariser Bahnen ausgesetzten Preise beläuft sich auf die respectable Summe von 1 850 000 Frs. — Der am Totalisator auf deutschen Bahnen an 26 Renntagen des Vorjahres umgesetzte Betrag beziffert sich auf nahezu 14 Mill. Frs.; von den der Gesellschaft zufließenden Procenten wurden ungefähr 300 000 Frs., dem Gesetz entsprechend, in wohlthätigen Zwecken verwendet.

— Rittmeister v. Heydenlieben hat sich genöthigt gesehen, am 13. März seinen Steeepler Fieulen, dessen Laufen in der Grand Liverpool Steeplechase man in allen Sports- und zoologischen Kreisen Deutschlands mit außerordentlicher Spannung entgegensah, aus diesem Rennen streichen zu lassen, weil die Beine des Wallachs das Training in dem theilweis hartgefrorenen Boden nicht aushielten. Dieses wichtige Rennen selbst, das sogen. Derby der Steepler, wurde von prompte Pferde bestritten und von Mr. Bant's schw. W. Playfair (65,5 Kgr.), der als einer der letzten Außenseiter in den Wetten kaum beachtet worden war, mit Fassate (70,5 Kgr.) sicher gewonnen, welche den ersten Favoriten Ballot Box (58 Kgr.) auf den dritten Platz verwies. Der Sieger gewann mit zehn Längen und legte die 7250 Mtr. in 19 Min. 12 Sec. zurück.

— Die technische Commission der vereinigten deutschen Trabrennvereine hat sich im Universalhotel unter dem Vorsitz des Grafen Rich. zu Dohna-Schlobitten gebildet und besteht aus den Herren Rittmeister Graf A. Bismarck-Berlin, G. Klage-Berlin, G. Haugwitz-Altona und W. Merbinger-Frankfurt a. M. Als officieller Richter und Handicapper der vereinigten Vereine wurde Hr. H. Pickenbach, Ehrenmitglied des berliner Vereins, erwählt und ferner beschlossen, einen Secretär der Abtheilung für

Trabrennen im Generalsecretariat des Nationalclubs anzustellen. Die Commission hat für Studirende eine Normalstrafe von 2000 Mrk. festgesetzt und angeordnet, daß die in deutschen erzielten besten Leistungen in ein Recordregister eingetragen werden.

— Ein aus den angesehensten Bürgern von Frankfurt a. M. gebildetes Comité hat daselbst einen Regattaverein begründet und dessen Aufnahme in den Deutschen Ruderverband nachgesucht. Der neue Verein wird alle in Frankfurt abhaltenden Rudervegatten leiten, die Germania stellte ihm ihre Wanderund Herausforderungspreise sowie ihr Regattenmaterial zur Verfügung und garantirt, ebenso wie der Frankfurter Ruderverein, eine größere Summe als Beitrag zu den Kosten. Die Statuten bestimmen, daß im Vorstande des Regattavereins kein Vorstandsmitglied eines Frankfurter Ruderclubs sitzen darf.

— Das alljährliche Wettrudern im Achter zwischen Mannschaften der beiden Universitäten Cambridge und Oxford endete auch in diesem Jahre, wie in den beiden Vorjahren, mit einem leichten Siege der Cantabs, welche mehrere Längen vor den Oxonians zuerst das Ziel passirten.

— Mr. C. D. Irwin gewann in Montreal das Meisterschaft von Canada im Einlaufen über die Meile (1609 Mtr.) in 5 Min. 29 Sec. sowie an demselben Tage ferner ein Hinderniß-rennen und ein Flachrennen über 220 Yards in 28⅘ und bez. 25 Secunden und ein Rennen über die halbe Meile in 1 Min. 58½ Sec. Ein anderer Clubläufer aus Montreal, Mr. D. Brown, lief in einem 10-Meilen-Rennen die Strecke in 56 Min. 30 Sec. zurück.

— Ein großer Faustkampf um 1000 Pfd. St. zwischen dem amerikanischen Champion John L. Sullivan und dem Engländer Charles Mitchell fand im Beisein zahlreicher Zuschauer von beiden Seiten des Kanals auf französischem Boden bei Chantilly statt. Er blieb zwar nach 39 Gängen unentschieden, endete aber mit der Abführung sämmtlicher Zuschauer und der Kämpfer durch die Polizei.

— Auf den mährischen Herrschaften des Grafen Mattoni v. Mittrowsky, welche wegen ihres Wildreichthums ebenso bekannt sind wie wegen der weitgerechten Jagd- und Jagdausübung, wurden in Jagdjahr 1887/88 im ganzen 36795 Stück Wild abgeschossen, und zwar 26 Stück Damwild, 743 Stück Rehwild, 10911 Hasen, 190 Kaninchen, 4 Stück Birkwild, 9802 Rebhühner, 1147 Fasanen, 455 Wachteln, 23 Schnepfen, 18 Wildenten, 66 Wildtauben und 13507 Stück verschiedener

Wetterbericht.

Die Beobachtungsstunden sind, wo nicht anders angegeben ist, früh 8, resp. 7 Uhr. b = bedeckt, w = bewölkt, h = heiter, r = Regen, s = Schnee, n = Nebel, g = Gewitter, st = Sturm.

Die Temperaturen sind nach Celsiusgraden (100° = 80° Reaumur) gegeben.

Stationen	März 26	März 27	März 28	März 29	März 30	März 31	April 1
Kalmar	+ 2 b	+ 4 w	+ 6 b	+ 5 b	+ 7 w	+ 7 r	—
Stockholm	+ 4 w	+ 7 b	+ 6 r	+ 5 b	+ 5 st	+ 7 b	—
Haparanda	+ 3 b	+ 3 b	+ 6 w	+ 4 w	+ 6 b	+ 5 r	—
Petersburg	+ 2 w	+ 3 r	+ 1 b	+ 3 w	+ 5 b	+ 3 n	—
Archangel	+ 3 w	+ 6 b	+ 1 b	+ 6 b	+ 5 r	+ 5 b	—
Helsingfors	+ 13 b	+ 16 b	+ 15 b	+ 14 r	+ 12 b	+ 12 b	—
Arkangel	+ 13 b	+ 12 w	+ 12 b	+ 14 b	+ 11 b	+ 11 b	—
Libau	+ 12 b	+ 12 b	+ 16 b	+ 15 b	+ 11 w	+ 10 b	—
Riga	+ 11 b	+ 14 w	+ 10 b	+ 12 b	+ 5 b	+ 7 b	—
Petersburg	+ 10 b	+ 9 w	+ 13 w	+ 13 w	+ 12 b	+ 10 b	—
Petersburg	+ 5 w	+ 8 b	+ 13 b	+ 16 b	+ 11 b	+ 11 b	—
Moskau	— 2 b	—	+ 3 b	+ 3 b	—	+ 3 b	—
St. Petersburg	— 6 s	+ 1 b	+ 1 n	— 2 b	+ 2 b	+ 3 b	—
Warschau	— 15 b	— 13 w	— 12 s	—	— 11 b	— 7 s	—
Krakau	+ 1 s	— 4 b	— 4 s	—	+ 1 n	+ 3 b	—
Breslau	— 0 w	+ 0 w	—	+ 1 w	+ 1 b	+ 1 w	—
Thorn	— 0 w	+ 0 w	—	+ 1 b	+ 1 b	+ 1 w	—
Posen	— 1 b	— 1 b	— 1 b	— 0 b	— 0 b	— 0 n	—
Hannover	+ 1 n	+ 3 r	+ 2 n	+ 1 n	+ 3 b	+ 3 n	—
Berlin	+ 1 b	+ 1 w	+ 1 b	+ 3 b	+ 3 b	+ 3 b	—
Kiel	+ 1 r	+ 3 r	+ 2 b	+ 3 n	+ 4 b	+ 3 b	—
Hamburg	+ 3 w	+ 3 r	+ 3 b	+ 6 r	+ 6 w	+ 5 w	—
Borkum (Insel)	+ 0 s	+ 1 r	— 1 n	+ 2 b	+ 2 b	+ 1 b	—
Wilhelmshaven	+ 3 b	+ 4 w	+ 1 b	+ 5 b	+ 5 w	+ 3 n	—
Hannover	+ 4 w	+ 2 b	+ 4 w	+ 7 b	+ 8 w	+ 5 w	—
Cassel	+ 4 s	+ 5 b	+ 6 b	+ 6 w	+ 7 b	+ 6 b	+ 6 b
Berlin	+ 6 b	+ 3 b	+ 6 b	+ 8 b	+ 8 b	+ 7 b	—
Breslau	+ 6 b	+ 5 b	+ 8 b	+ 14 b	+ 7 b	+ 7 b	—
Ulrichs	—	+ 11 b	+ 5 b	+ 6 b	+ 9 w	+ 6 r	—
Aachen	+ 6 n	+ 10 w	+ 6 b	+ 9 r	+ 10 st	+ 7 r	—
Frankfurt a. M.	+ 3 r	+ 6 b	+ 5 w	+ 5 w	+ 4 w	+ 5 w	—
Münster	+ 3 r	+ 5 b	+ 5 r	+ 6 b	+ 6 b	+ 4 b	—

Täler und klimatische Curorte.

Bozen	+ 7 b	+ 16 b	+ 14 w	+ 10 b	+ 7 st	+ 9 w	—
Meran	+ 9 n	+ 11 b	—	+ 9 b	—	+ 8 b	—
Arosa	+ 13 w	+ 14 b	+ 15 b	+ 13 b	+ 13 w	+ 13 w	—
Riva	+ 11 r	+ 9 r	+ 11 r	+ 10 r	+ 7 r	+ 4 w	—
Lugano	+ 9 b	+ 10 b	+ 12 b	+ 14 b	+ 11 w	+ 9 b	—
Florenz	+ 3 r	+ 3 w	+ 5 b	+ 2 b	+ 2 n	—	—
Nizza	+ 13 w	+ 17 b	+ 15 b	+ 13 b	—	—	—
Baden-Baden	+ 7 w	+ 10 r	+ 6 b	+ 6 r	+ 9 st	+ 6 r	+ 4 w
Wiesbaden	+ 6 r	+ 8 b	+ 5 w	+ 6 b	+ 8 b	+ 4 b	—
Homburg	+ 3 b	+ 7 w	+ 6 w	+ 9 w	+ 6 b	+ 4 w	+ 3 w
Bad Neuenahr	+ 9 b	+ 7 b	+ 9 b	+ 9 b	+ 9 b	+ 7 r	+ 5 b
Baden bei Zürich	+ 1	+ 7	+ 5	+ 7	+ 3	+ 5	+ 2

Mittags 12 Uhr.

Odessa	+ 13 b	+ 13 w	+ 14 w	+ 13 w	+ 15 w	—	—
Wien	+ 11 r	+ 11 r	+ 15 b	+ 14 r	+ 11 b	+ 4 n	—
Arosa	+ 10 s	+ 14 w	+ 11 b	+ 11 r	+ 11 b	+ 6 b	—

Nachmittags 1 Uhr.

Triest	+ 4 bd	+ 6 w	+ 5 w	+ 9 w	+ 6 b	+ 5 w	+ 5 w

In Leipzig stellte sich am 29. März ein heftiges Frühjahrsgewitter, ebenso in Berlin und andern Orten. In einigen Gegenden war es Gewitter das einzige Begleitwetter begleitet. In Nürnberg war das Gewitter mit heftigem Sturm verbunden, der das im Bau begriffene Maschinenhaus seines Daches beraubte. Kleinere Verheerungen wurden umgerissen, er blasen in alle Lüfte entführt, auch an den Bäumen ist der Schaden groß.

Bei Ebing hat die Ueberschwemmung infolge des Regenabflusses großen Umfang angenommen. Bald sind Quadratmeilen mit vielen Ortschaften sowie der westliche Theil Elbergs mit seinen Anlagen und Bahnhof unter Wasser. Von Tarnitz, Bärenberg und Thorn treffen Pionniere mit Booten zur Hülfeleistung ein. Die Bahn zwischen Marienburg und Elbing ist überschwemmt. Am 27. März stieg die Flut noch immer. In den Elbinger Niederungen standen die Häuser bis zum zweiten Stock unter Wasser. Am 28. März hatte sich die Ueberschwemmung bereits über eine Fläche von mehr als 12 Quadratmeilen ausgedehnt und über 30 Ortschaften mit zusammen Tausenden von Einwohnern waren in Mitleidenschaft gezogen. Der Schaden wird auf 30 Mill. M. geschätzt. Die Pionniere sprengten das Hafelo. Der Eisenbahndamm bei Pr. Holland ist unterspült. Elbing war völlig abgeschnitten und ohne jede Verbindung. Seit dem 30. September waren auch die Vorstädte von Elbing, das Stadtgebiet und Schiding überschwemmt. Die Eisenbahnstrecken Elbing-Dirschau-Marienburg-Mlawa rc. sind wegen Unterspülungen gesperrt.

Am Neubaus im Teltowkanal waren am 27. März ebenfalls Theile überschwemmt; das Eis war dort nicht mehr gut als sicher zu betrachten. Aus den Abendstunden siedelten starken weitere Häuserstürze erweitert. Im Ganzen standen über 50 Häuser unter Wasser. Auch an der Bienenfarm das schwerige Rettungsgerät gelangen. Verschiedene sind in der Teltowniederung nicht verloren gegangen. Die um Dahlwitzer Häuser sind vollständig verlassen, viele Häuser durchaus einsturzgefährdet. Das Wasser war gestiegen und die Umgegend bedeutet.

Bei Stolpe in Pommern war am 31. März das Wasser des Flusses auf 4 Mtr. über dem Normalstand gestiegen, das Stolpethal ist einem See. Die tiefer gelegenen Straßen der Stadt standen meterhoch unter Wasser, oberhalb Stolpe hatte die Flut die Brücken weggerissen. Bei Bromberg war die Brahe weit über ihre Ufer getreten.

Wie man aus Posen berichtet, hat am 26. März an der polnischen Grenze zwischen Czarnowo und Pogorzelice ein Durchbruch des Netzedammes stattgefunden. Durch den Bruch strömen große Wassermassen ungehindert. In Polen war am 27. bereits ein Theil der Straße unter Wasser gesetzt. Am 28. überschritt die Wasser bereits den höchsten Stand der Ueberschwemmung von 1876. Die Vorstädte Schwedisch, Thorn, Mocker, die Unterstadt standen unter Wasser. Da der Eisgang noch fortdauerte, so verbreitete die Stadt Thorn ein trauriges Aussehen. Am 29. war das Wasser noch weiter gestiegen und überstieg um Vieles den Stand der Jahre 1855 und 1876. Die Bewohner mußten ihre Häuser verlassen und wurden mit Booten gerettet. Die Gefahr ist noch nicht vorüber. Die Weichsel ist bei Thorn 1000 Mtr. breit. Die Eisenbahnstrecke Thorn-Insterburg ist überschwemmt. Der Verkehr ist eingestellt. Auch die Strecke Thorn-Bromberg ist überschwemmt. Die Eisenbahnstrecke Thorn-Alexandrowo ist gesperrt. Die Ueberschwemmung hat große Verheerungen angerichtet. Ganze Ortschaften sind vom Verkehr abgeschnitten. Die Bewohner mußten ihre Häuser verlassen und wurden mit Booten gerettet. Auch in Bromberg ist die Brahe weit über ihre Ufer getreten.

Bei Tokay in Ungarn war die Theiß am 27. März so hoch gestiegen, daß der Fluten einen großen Theil der Stadt überschwemmt hatten, viele Häuser waren eingestürzt.

Auch am Zusammenflußgebiet der Donau und Save hat das Hochwasser große Verheerungen verursacht. Vom Zehngeberg in Belgrad aus sieht man in der Richtung gegen das Banat hin nur eine weite Wasserfläche bis an die fernen Berge der westlichen Gegend. Ferner ist die ganze Ebene von Semlin ausgefüllt unter Wasser. Die ärmlichen Wohnungen der Serbier, das Gebiet von Schabatz ist überschwemmt, und stehen dort etwa 12000 Joch unter Wasser.

Zwischen der Thalwasserlinie sind die Gauten Zeiten mächtige Balken angeschwommen. Zwischen Mitte und Anfang mußten beide Strecken vollständig für 24. März halten, da eine 250 Mtr. lange und 3 Mtr. hohe Lawine die Bahn bedeckte. Es wurde angeblasen.

In allen Theilen der Vereinigten Staaten haben in der dritten Märzwoche heftige Stürme gewüthet, nach und nächtliche Gewitterwolke vorgekommen. Zwei solcher entstand in südlichen Georgia und zog von da nach Tennessee mit einer Geschwindigkeit von 150 Kilometr. in der halben Stunde. Dieser Sturm hat auf seinem Wege vielen Schaden angerichtet. Auch wurden viele Menschen getödtet und mehrere verletzt. Ein anderer Sturm, welcher sich gleichfalls in Georgia entwickelte, hat über Personen den Tod und 19 Verletzungen gebracht. Nebstdies Wirbelstürme kamen in allen erwähnten Staaten vor und waren von Hagel, Schnee und Regen begleitet. Das Zeitungen Mississippi in Kansas wurde völlig zerstört; drei Menschen fanden den Tod, und 12 wurden verletzt.

Himmelserscheinungen.

Astronomischer Kalender.

1888	Sternzeit im mittleren Mittag	Unterschied der Zeit	des Mondes im mittl. Mittag	Abweich. vom Aequat.	Länge	Parallaxe	Aufgang	Untergang	des Mondes	Untergang
April	h m s	h m s	° ′	° ′	° ′	° ′	h m	h m		h m
1	1 0 34	12	1 41	— 4 11	167	3 14	44,52	6 45	letz.	
2	1 4 30	13	1 57	— 4	180	3 16	45,13	5 10		1 Tage
3	1 8 27	13	2 11	+ 4 11	193	3 16	45,42			
4	1 12 23	13	2 26	4 24	206	3 15	45,52			6 Stund.
5	1 16 20	13	2 39	4 35	219	3 13	45,53			7 25
6	1 20 16	13	2 53	4 44	232	3 11	45,53			7 50
7	1 24 13	13	3 6	4 51	245	3 8	45,53			8 15
8	1 28 10	13	3 20	4 56	258	3 5	45,53			8 40
9	1 32 6	13	3 33	4 59	271	3 2	45,53			9 5

Sonnenaufgang 5 Uhr 43 Min., Sonnenuntergang 6 Uhr 50 Min.
Vollmond des 11. April 5 Uhr 35 Min. Nachmittags.
Culminationshöhe der Sonne 28° 9,6' in Stettin für Mittwoch gültig.

Sichtbarkeit der Planeten.

Merkur und Uranus, beide ungünstig in Stellung der Jungfrau, kommen der ganz kurze Zeit hindurch über den Horizont, Letzterer (in 1849 gerader Aufsteigung und 3½° südlicher Abweichung) erreicht seinen höchsten Stand am Südhimmel nahe 1 h. Saturn der Mittwoch, da er gerade Gegde in Gegensatz mit der Sonne kam. März (in 201° 1' östlicher Aufsteigung und 6½° südlicher Abweichung) steht am 11. früh 3 Uhr in Gegensatz mit der Sonne und ist deshalb am Mitternacht derselben in seinem höchsten Stande am Südhimmel anzutreffen. Der Planet wird wahrlich Woche seine gelbliche Helligkeit entwickeln, und obgleich er dann der Erde am nächsten, kein Anlaß, Mit gegenwärtig auf dem Untergang der Sonne zusammen. — Saturn, verzeichnet im Sternbilde des Krebses (in 130° gerade Aufsteigung, 21½ südliche Abweichung), rückt abends schon deutlich im Zurnerhen aufgefaßt werden, da er früh vor 2 Uhr untergeht.

— Jupiter der rückläufige Bewegung im Sternbilde des Steinbocks (316° gerade Aufsteigung, 20½° südliche Abweichung) und ist nachts bei 11 Uhr so niedrig im Südosten zu sehen. — Mercur und Venus stehen im Sternbilde der Fische in der dritten Morgendämmerung am Ostsaume und gehen 1½ Stunden vor der Sonne auf.

Der Mond ist in Conjunction mit Mercur am 8. nachts 12 Uhr, mit Venus am 9. früh 7 Uhr, in Erdferne am 12. nachts 12 Uhr (Abstand 406 000 Kilometr.).

Herwahrt vondervergkwerde. xiu

Aus der Manessischen Liederhandschrift.

Die Manessische Liederhandschrift.

Durch die Zeitungen geht die erfreuliche Kunde, daß dem deutschen Volke ein Schatz wiedergewonnen ist, dessen Verlust es immer aufs schmerzlichste empfunden, und dessen Wiedergewinnung ihm immer ein Ziel seiner sehnlichsten Wünsche gewesen ist. Die sogen. „Manessische Liederhandschrift", die ausgiebigste Fundgrube unserer mittelhochdeutschen Lyrik, die der berühmte deutsche Alterthumsforscher Goldast schon 1604 „ein fürstliches Buch und einen Schatz deutscher Alterthümer" (auricum et antiquitatis Germanicae thesaurum) nannte, und die bisher einen der berühmtesten Schätze der pariser Nationalbibliothek bildete, ist wieder in deutschem Besitze, dem sie seit Jahrhunderten entfremdet war.

Der Angelegenheit und dem Unternehmungsgeiste eines deutschen Buchhändlers, des Hrn. Karl Trübner in Straßburg, ist es gelungen, was auf dem Wege diplomatischer Verhandlungen wiederholt vergebens versucht worden ist. Besondere Gesandtschaften haben in den Jahren 1815 und 1823 die Auslieferung dieser Handschrift in Paris betrieben, aber die Franzosen haben ihren Schatz eifersüchtig gehütet, und selbst 1871 sind sie nicht zur Abtretung derselben zu bewegen gewesen. Hrn. Trübner's großes Verdienst ist es, glücklich herausgefunden zu haben, was sie doch endlich zu dieser Abtretung vermochte. Die Franzosen haben dafür handschriftliche Schätze erhalten, welche für sie einen ähnlich großen Werth haben wie die Manessische Handschrift für die Deutschen. Das ging so zu:

Aus den Bibliotheken von Montpellier, Troyes, Grenoble, Lyon und Paris hatte sich in den Jahren 1842 bis 1847 der damalige Generalinspector der öffentlichen Bibliotheken Frankreichs, Libri mit Namen, eine stattliche Privatsammlung werthvoller Handschriften zusammengestohlen, die er nach seiner Flucht in England zum Verkauf anbot. Das Britische Museum bot dafür 6000 Pfd. St., doch ging die Sammlung endlich für die Summe von 8000 Pfd. St. in den Besitz des mit Leidenschaft Bücher und Handschriften sammelnden Lords Ashburnham über. Ebenso gelangte in den Besitz dieses Bibliomanen eine Sammlung werthvoller Handschriften, welche der Franzose Barrois 1840 bis 1848 in der pariser Nationalbibliothek gestohlen hatte. Beide Handschriftensammlungen enthielten vorzugsweise altfranzösische Dichtungen, Chroniken, Gesetzsammlungen u. dgl. Als nach dem Tode Ashburnham's der Sohn die Handschriftensammlung seines Vaters zum Verkauf stellte, boten die Franzosen in richtiger Schätzung des Werthes der von Libri und Barrois entwendeten Schätze die doppelte Summe des Kaufpreises für dieselben. Lord Ashburnham wollte aber die durch seinen Vater zusammengebrachte Sammlung nicht wieder zerstreuen und verlangte 160000 Pfd. St. für das Ganze. Dadurch gerieth der Handel ins Stocken; zur Zahlung dieser Summe waren weder die Franzosen noch das Britische Museum bereit. Nun erschien Hr. Trübner auf dem Plane, und ihm gelang es, die Libri- und Barrois-Handschriften getrennt von der übrigen Sammlung zu erwerben. Nachdem er auf diese Weise den passenden Tauschgegenstand gefunden hatte, reiste er nach Paris, wo der Oberbibliothekar Delisle mit beiden Händen danach griff und die Manessische Handschrift mit dem entsprechenden Geldunterschiede (angeblich 6000 Pfd. St.) dafür herauszugeben erbötig war. Nach einem londoner Berichte der „Allgemeinen Zeitung" vom 25. Februar d. J. wurden darauf die 165 Handschriften der Libri- und Barrois-Sammlung zu Ashburnham Palace in drei Kisten gepackt und nach London befördert. Hier nahm sie der Oberbibliothekar Delisle mit zwei Bibliothekbeamten in Empfang, um sie nach Paris überzuführen, während gleichzeitig in Paris die Auslieferung der Manessischen Handschrift an die von Hrn. Trübner bezeichnete Vertrauensperson erfolgte. Trübner hat Lord Ashburnham dafür eine Anweisung auf 20000 Pfd. St. ausgestellt; sollte also, woran wol nicht zu zweifeln ist, die Handschrift Eigenthum der deutschen Nation werden, so würde die Reichsregierung für diese Summe aufkommen müssen.

Die Freude über den Rückerwerb eines solchen Schatzes wird es gerechtfertigt erscheinen lassen, wenn wir uns hier etwas eingehender mit der Geschichte und der Bedeutung dieser Handschrift beschäftigen.

Die Manessische Sammlung ist eine Pergamenthandschrift in Folio und enthält über 7000 Strophen mittelhochdeutscher Gedichte von 140 deutschen Dichtern aus der Zeit von der Mitte des 12. bis in den Anfang des 14. Jahrhunderts. Außer bei drei Dichtern ist den Liedern jedes Dichters dessen Bild in blattgroßer Darstellung und in Farben ausgeführt beigegeben. Außerdem findet sich eine bildliche Darstellung des sogen. Wartburgkrieges, sodaß also die Zahl der Bilder sich auf 138 beläuft*).

Den Namen Manessische Handschrift trägt die Sammlung seit der Mitte des 18. Jahrhunderts. Damals meinte Bodmer in ihr jene Liedersammlung erblicken zu dürfen, welche nach dem Zeugniß des Dichters Hadloub (gest. um 1325) der züricher Rathsherr Rüdiger Manesse und dessen Sohn Johannes Manesse angelegt haben sollten. Doch ist diese Annahme durchaus nicht sicher zu begründen. Hadloub sagt in einem Gedichte zum Preise der beiden Manesse: „Wo findet man wol beisammen so manches Lied? Man findet ihrer im ganzen Königreiche so viel nicht, als in Zürich in Büchern stehen. Der Manesse rang danach, daß er die Liederbücher nun hat. Sein Sohn that desgleichen, des lobt si gar vil edeles sanges, die beeren guot, ze samne bracht." Daß freilich die von den Manesse gesammelten Lieder gerade die der hier in Frage stehenden Handschrift seien, wird nirgends gesagt und läßt sich durch nichts beweisen.

Das Vorhandensein der Handschrift wird zum ersten mal bezeugt gegen das Ende des 16. Jahrhunderts. Damals befand sie sich auf der Burg Forstek bei St. Gallen im Besitze des kurpfälzischen Geheimraths Johann Philipp Frhr. v. Hohensax. Von wo sie aber dahin gekommen, oder ob sie ein von den Vorjahren des Freiherrn ererbter alter Besitz war, das läßt sich nicht entscheiden. Das letztere hat man aus dem Umstande vermuthen wollen, daß in der Handschrift unter Nr. 21 und 24 von zwei Freiherren v. Hohensax Lieder mitgetheilt werden.

*) Die 137 Federzeichnungen aus der Manessischen Liederhandschrift sind mit Erlaubniß des Verlegers dem Hr. G. Könecke's gearbeiteten „Bilderatlas zur Geschichte der deutschen Nationalliteratur" (Marburg, N. G. Elwert'sche Verlagsbuchhandlung) entnommen, welcher auf S. 39 eine Geschichte und Beschreibung der Manessischen Handschrift enthält, die von 19 guten naturgetreuen Illustrationen und 6 Textbildern der Handschrift begleitet ist. Als Textbild ist die an der Spitze dieses Artikels stehende Abbildung Walthers von der Vogelweide in der Gruppe des Erdgeistes in Faustes nachgebildet.

Digitized by Google

Abb. 1. Der Tod. Aus dem Totentanz in der Marienkirche zu Lübeck.

Abb. 2. Der Tod. Aus dem Totentanz in der Kirche zu Berlin.

Abb. 3. Der Tod. Aus dem Totentanz in der Kirche zu Paris.

Abb. 4. Der Tod. Aus dem Totentanz in der Kirche zu Basel.

Abb. 5. Der Tod. Aus dem Totentanz in der Kirche zu Minden.

Abb. 6. Der Tod. Aus dem Totentanz in der Kirche zu Reval.

Abb. 7. Der Tod. Aus dem Totentanz in der Kirche zu Dresden.

Abb. 8. Der Tod. Aus dem Totentanz in der Kirche zu Hamburg.

Abb. 9. Der Tod. Aus dem Totentanz in der Kirche zu Lübeck.

Abb. 10. Der Tod. Aus dem Totentanz in der Kirche zu Lübeck.

Abb. 11. Der Tod. Aus dem Totentanz in der Kirche zu Lübeck.

Abb.

Industrielle Mittheilungen.

Fig. 1. Fig. 2.

Fig. 1. Fig. 2.

Fig. 3. Fig. 4.

Fig. 3. Fig. 4.

Fig. 5. Fig. 6.

Fig. 5. Fig. 6.

Fig. 7. Fig. 8.

Fig. 7. Fig. 8.

Fig. 9. Fig. 10.

Fig. 9. Fig. 10.

Fig. 11. Fig. 12.

Fig. 11. Fig. 12.

Fig. 13. Fig. 14.

Fig. 13. Fig. 14.

Fig. 15. Fig. 16.

Fig. 15. Fig. 16.

Fig. 17. Fig. 18.

Fig. 17. Fig. 18.

Fig. 19. Fig. 20.

Fig. 19. Fig. 20.

Fig. 21. Fig. 22.

Fig. 21. Fig. 22.

Fig. 23. Fig. 24.

Fig. 23. Fig. 24.

Fig. 25. Fig. 26.

Fig. 25. Fig. 26.

Fig. 27. Fig. 28.

Fig. 27. Fig. 28.

Fig. 29. Fig. 30.

Fig. 29. Fig. 30.

Fig. 31. Fig. 32.

Fig. 31. Fig. 32.

Fig. 33. Fig. 34.

Fig. 33. Fig. 34.

Fig. 35. Fig. 36.

Fig. 35. Fig. 36.

Fig. 37. Fig. 38.

Fig. 37. Fig. 38.

Fig. 39. Fig. 40.

Fig. 39. Fig. 40.

Fig. 41. Fig. 42.

Fig. 41. Fig. 42.

Fig. 43. Fig. 44.

Fig. 43. Fig. 44.

Fig. 45. Fig. 46.

Fig. 45. Fig. 46.

Fig. 47. Fig. 48.

Fig. 47. Fig. 48.

Fig. 49. Fig. 50.

Fig. 49. Fig. 50.

Fig. 51. Fig. 52.

Fig. 51. Fig. 52.

Fig. 53. Fig. 54.

Fig. 53. Fig. 54.

Fig. 55. Fig. 56.

Fig. 55. Fig. 56.

Fig. 57. Fig. 58.

Fig. 57. Fig. 58.

Fig. 59. Fig. 60.

Fig. 59. Fig. 60.

Fig. 61. Fig. 62.

Fig. 61. Fig. 62.

Fig. 63. Fig. 64.

Fig. 63. Fig. 64.

Fig. 65. Fig. 66.

Fig. 65. Fig. 66.

Fig. 67. Fig. 68.

Fig. 67. Fig. 68.

Fig. 69. Fig. 70.

Fig. 69. Fig. 70.

Fig. 71. Fig. 72.

Fig. 71. Fig. 72.

Fig. 73. Fig. 74.

Fig. 73. Fig. 74.

Fig. 75. Fig. 76.

Fig. 75. Fig. 76.

Fig. 77. Fig. 78.

Fig. 77. Fig. 78.

Fig. 79. Fig. 80.

Fig. 79. Fig. 80.

Fig. 81. Fig. 82.

Fig. 81. Fig. 82.

Fig. 83. Fig. 84.

Fig. 83. Fig. 84.

Frauen-Zeitung

Der Deserteur.

Erzählung
von
Ludwig Aern.

[Nachdruck verboten.]

Purpurroth verglüht im Westen der Sonnenball und läßt seine letzten Strahlen über die trostlose Oede des Meeresspiegels zittern. Nur Himmel und Wasser! Und rings um das winzige Boot, das wie im Galgenhumor auf den leicht gekräuselten Wellen tanzt, der unendliche Kreis, in welchem sich Himmel und Wasser berühren!

Kein Segel, kein Rauchstreif am Horizont, den eine rasch wachsende Dämmerung mehr und mehr in ihre Nebelschatten hüllt.

Mit dem stumpfen Ausdruck der Hoffnungslosigkeit hält der junge Matrose, der im Hintertheil des Fahrzeuges auf der Ruderbank kauert, den Blick auf die sinkende Sonne geheftet, die ihn und seinen Gefährten in wenigen Augenblicken allein zurücklassen wird in der schaurigen Wüste des Atlantischen Oceans.

Wie in kleinere Fetzen geschlagen liegt das Meer; es hat kein Brausen und keine schaumgekrönten Wogen heute, es hat nichts als die furchtbare Ruhe der Unendlichkeit.

Und eintönig und hohl rauschen kleine Wellen gegen die gebrechlichen Planken, die eine langsame Strömung dem verschwimmenden Abendroth entgegentreibt.

„Ich kann nichts sehen," murmelt der Matrose und bückt sich über seinen Gefährten, der regungslos auf dem Boden des Fahrzeuges liegt, „kein Land und kein Schiff."

Sein Gefährte antwortet nicht. So starr und sonderbar blickt sein Antlitz. Der Matrose fährt zusammen und rüttelt an seiner Schulter.

„Jack, Jack!"

Der Mann am Boden röchelt, reckt plötzlich seinen Körper lang aus, und ein Stöhnen ringt sich qualvoll aus seiner Brust. Dann sieht der andere mit Schaudern, wie sich das Weiße seiner Augen langsam nach oben kehrt.

„Jack! Jack!"

Aber Jack liegt ganz steif.

Der Matrose breitet ihm ein Taschentuch über das verzerrte Gesicht und legt ihm die Hände gefaltet ineinander. Dann steht er sich still auf die Ruderbank zurück, und während eben der letzte Dämmerschimmer im Westen verblaßt, murmelt er ein Gebet.

Mit metallischem Glanz leuchtet das Meer durch das Dunkel. Eintönig und hohl klatschen die Wellen gegen das Boot, und der junge Matrose hält die Todtenwacht in der genußvollen Einsamkeit.

* * *

Majestätisch streicht der riesige Rumpf des Passagierdampfers Mantua durch die Flut. In weitlich schimmernden Streifen verliert sich auf dem nächtlichen Wasserspiegel der helle Lichtschein, der aus den Fenstern der Kajüten dringt.

„Sie dürfen mir jetzt eine Cigarrette vorrauchen, Graf," lächelt Miß Lilly, indem sie sich in einen Schaukelstuhl sinken läßt und den jungen Elegant zu sich heranwinkt, der ihr in den langgestreckten niedrigen Salon des Schiffes gefolgt ist. Der Graf setzt sich ihr gegenüber auf einen flachen Sessel, und beide vertiefen sich in eine vertraute Plauderei, während deren Verlauf der dunkelrothe Federfächer der Miß plötzlich aneinanderschwirrt und das Paar von der Außenwelt scheidet.

Der Raum füllt sich nach und nach mit Fahrgästen. Man hat auf Deck den Sonnenuntergang bewundert, dann haben die Damen sich für die Tafel angekleidet und die Herren im Rauchzimmer in den Zeitungen geblättert, die man noch kurz vor der Abfahrt von Rio an Bord gebracht. Jetzt versammelt sich die Mehrzahl wieder im großen Salon, um dort die Zeit zu verplaudern, bis die Schiffsglocke zur Mahlzeit ruft.

Es ist das summende Geräusch einer Unterhaltung, bei der sich englisch, spanisch und deutsch zu einem wunderlichen Durcheinander vermischen; man sitzt in verstreuten Gruppen auf den Divans und Sesseln umher und schwatzt, lacht, politisirt oder langweilt sich.

Ein junges Ehepaar, das von einer Hochzeitsreise durch Südamerika nach Deutschland zurückkehrt, hat sich in eine Polsterecke gedrängt, um dort die gemeinsame Lesung eines Romans von Octave Feuillet fortzusetzen.

Am geöffneten Pianino, das zwischen Blattgewächsen an der Schmalseite des Salons steht, suchen zwei junge Damen in einem Notenbuch herum.

„Mais c'est détestable!" ruft die eine, „hier lag de Clérdas doch noch am Vormittag!"

„Es kann auch im Damensalon gewesen sein, Claire," meint die andere, „holen wir ihn rasch, denn spielen muß er ihn heut!"

„Spielen muß er ihn?"

Und die beiden flattern zur Thür zu, wo sie unter dem Vorhang fast eine dürre englische Gouvernante über den Haufen rennen, die sacht an der Seite einer alten Dame den Raum betritt. Die Engländerin murmelt irgendeine Bemerkung und steuert dann direct auf den Klavierstuhl zu, wo sie sich niederläßt, um die langen Finger mit gefühlvollem Augenaufschlag auf die Tasten zu legen. Sie ist ein paar Jahre in Deutschland gewesen und hat dort Schuberts schätzen gelernt, und keiner der Anwesenden zweifelt, daß sie jetzt, wie schon gestern und vorgestern nach Sonnenuntergang, ein sehr nachdrückliches „Am Meer" erklingen lassen wird.

Das junge Ehepaar blinzelt unmuthig herüber und muß während des Spiels jede Seite doppelt lesen, da die Musik seine Gedanken stört.

Miß Lilly läßt die spanische Wand ihres Fächers auf den Teppich fallen und drückt mit anmuthiger Ungezogenheit einen Augenblick die kleinen Hände auf die Ohren.

„Life is a comedy to those, who think, a tragedy to those, who — hear!" parodirt sie halblaut Walpole's Sentenz, dann, indem sie den Blick musternd über die Gesellschaft der Kajüte schweifen läßt, fragt sie: „Wo bleibt eigentlich Ihr Landsmann, der Lieutenant Darneck, heut? Schon vorhin auf Deck hab' ich sowol ihn wie die Madonna vermißt."

„Eine Madonna läßt sich exclusiv, Miß!" scherzt der Graf. „Die Mutter des Herrn von Darneck separirt sich gern. Die Mutter des Herrn von" —

„After, dearest lord, warum denn nicht einfach: Frau von Darneck?"

„Weil sie nach dem Tode ihres Gemahls, des Obersten Darneck, eine neue Ehe einging und jetzt kurzweg Frau Ewert heißt."

„Ah" — aber Miß Lilly verstummt, da in diesem Augenblick eine hohe Frauengestalt am Arm eines Offiziers die Kajüte betritt.

Beide schreiten langsam über den weichen Teppich auf eine Ecke des Saals zu, wo der Offizier seiner Begleiterin voll zarter Artigkeit einen leeren Sessel zurechtrückt.

Die Unterhaltung der Passagiere stockt einige Augenblicke, da jeder sich unwillkürlich dem eintretenden Paar seine Aufmerksamkeit zugewendet hat; dann nähern sich mehrere Damen der schlanken blassen Frau, die mit freundlichem Lächeln die theilnehmenden Fragen nach ihrem Befinden, und warum sie heut so wenig sichtbar gewesen, erwidert.

Inzwischen wird der Offizier von den beiden Französinnen in Beschlag genommen, die, jede die Hälfte eines Notenheftes in der Hand, mit gerötheten Wangen und lachenden Augen soeben in den Saal zurückgekehrt sind.

„Monsieur de Darneck, da sind wir! Wir haben den Clérdas hier; ob, wir suchten diesen, et nous en sommes tout échauffées! Die Noten sind leider ein wenig demolirt, mais n'importe, n'est-ce pas? Ein Stück davon lag unter dem Sofa des Damensalons, und den Rest fanden wir in Claire's Cabine. Aber jetzt werden Sie uns den Clérdas spielen, nicht?"

Plötzlich halten die beiden in ihrem Geplauder inne, und wie auf ein Commando schweigt ebenso plötzlich die ganze Gesellschaft der Fahrgäste.

Die Gouvernante schließt ihr Spiel mit einer schrillen Dissonanz, und das Ehepaar läßt seinen Feuillet'schen Roman zu Boden fallen —

„Was ist das? Halten wir still auf offenem Meer?"

Jedermann denkt nach dem drohenden Ton der Schraube, an dem man sich während der Fahrt so sehr gewöhnt hat, daß man erst auf ihn aufmerksam wird, sobald er verstummt. Aber niemand vernimmt ihn.

Es ist klar, daß der Dampfer stillsteht.

In diesem Augenblick betritt der Kapitän den Saal, und während ihn die Anwesenden lärmend und fragend umringen, sagt er:

„Vermuthlich werden wir in wenigen Minuten Zuwachs erhalten, meine Herrschaften. Auf unserer Backseite treibt ein steuerloses Boot mit zwei Insassen. Soeben ist eine Jolle abgestoßen, um die Schiffbrüchigen an Bord der Mantua zu holen."

* * *

„Ich möchte dich bereden, mit auf Deck zu kommen, Mama," ruft der Premierlieutenant Darneck, indem er in die Cabine seiner Mutter tritt, „dort ist's sonnig und frisch, und die Vormittagsstunden genießt man am besten da oben." Dabei blickt er ihr endlich besorgt in das milde Gesicht: „Hat geruht diese Nacht?"

„Recht gut, ich befinde mich wohl." Sie streckt ihm mit dankbarem Lächeln die Hand entgegen, welche Darneck an seine Lippen führt. Es ist eine edel geformte, fast durchsichtig blasse Hand, eine von jenen Händen, in welchen an Seele liegt, und welche so viel erzählen von still getragenem Leid. Es ist eine Hand, wie wir sie der einen Mater dolorosa von Francia oder Rafael suchen, und Miß Lilly hatte so unrecht nicht, wenn sie behauptete, daß Frau Ewert an eine Madonna erinnere.

„Du findest übrigens an Deck unsern Schiffbrüchigen von gestern Abend, Mama," sagt jetzt der Lieutenant, während er seine Mutter auf den Gang hinaus geleitet, „dort sitzt der arme Bursche, etwas abgekommt natürlich, auf einer Rolle Tauwerk, und die ganze Damenwelt unseres Schiffes umsteht ihn mit theilnehmender Neugier. Was will man? der schmucke Findling, dessen Ankunft mit so romantischen Umständen verknüpft war, ist ein willkommener Gegenstand für den unbeschäftigten Müßiggang an Bord. Ein charity-bazar, arrangirt von Miß Lilly, wäre jedenfalls eine originelle Zerstreuung während der Ueberfahrt."

„Die Unterstützung wäre dem Armen gewiß zu gönnen," entgegnet Frau Ewert, „wie traurig, daß die Rettung für den andern zu spät gekommen ist!"

Mutter und Sohn haben währenddessen die eiserne Wendeltreppe erstiegen und stehen jetzt vor den mächtigen Glasscheiben der mit vergoldetem Rococcoschnitzwerk gezierten Thür, die sich auf das Hinterdeck öffnet.

Matt und unermeßlich dehnt sich das Meer vor ihnen aus, auf dessen leicht gewellitem Spiegel die Sternenstrahlen glitzern.

Auf dem Verdeck lenkt ein wenig seitwärts eine Gruppe den Damen und Herren ihre Blicke auf sich, in deren Mitte, den Rücken der Glasthür zugewendet, in etwas verlegener Haltung ein junger Matrose sitzt. Die beiden Französinnen, welche gestern Abend Darneck den Clérdas gebracht haben, sprechen in reiner Lebhaftigkeit auf ihn ein, und auf einem Sessel daneben ist ein Brasilianer, ein Notizbuch auf dem Knie und den Bleistift in der Hand, offenbar im Begriff, den armen Burschen zu fixiren.

Dieser hat augenscheinlich schon genug zu thun, um auf das wohlwollende Fragenduett einer schwarzäugigen Pflanzerstochter aus Veracruz und der musikalischen Gouvernante einzugehen und zwischendurch dem Kreuzverhör eines deutschen Marineschriftstellers Rede und Antwort zu stehen, von dem der böse Leumund erzählt, er habe es sich zur Lebensaufgabe gemacht, beständig zwischen Rio und Bremen hin und her zu fahren, um auf den transatlantischen Dampfern nach Stoff zu jagen.

Miß Lilly sitzt sehr schwindelfrei auf der Schanzverkleidung, dem Gegenstand des allgemeinen Interesses gegenüber und balancirt graziös einen seidenen japanischen Sonnenschirm auf der Schulter, dessen Transparenz bunte Reflexe auf ihren hellen Morgenanzug wirft.

„Nice fellow, but very worn out!" bemerkt sie soeben ungenirt zu ihrem gräflichen Schatten, „er muß aber auch arg gelitten haben!"

„Unglaublich!" gibt der Graf zu, indem er mit dem Fingernagel ein Häufchen Cigarrettenasche von seinem carrirten Beinkleid schnellt. Die beiden hinter der Glasthür haben den kleinen Kreis eine Paar Secunden beobachtet.

„Da sehen Sie unsere Samariter in Thätigkeit, Mama," sagt der Lieutenant gedämpft, „der „nice fellow" dort ist es, den man gestern aufgefischt hat."

Dabei klinkt er den Drücker auf, und wollüstig und frisch schlägt ihnen die Seeluft entgegen.

Der Matrose hat in diesem Augenblick den Kopf gewendet. Frau Ewert wird todtenblaß und lehnt sich einen Augenblick schwer auf Darneck's Arm.

Ein schwacher Schrei ist ihren Lippen entflohen —

„Mama, Mama, was ist dir?" flüstert Darneck.

Aber schon liegt der junge Matrose hingestürzt zu ihren Füßen, birgt sein Gesicht in den Falten ihres Kleides und stammelt:

„O Mutter! meine Mutter!"

Die Gruppe am Schiffsbord steht starr.

„Unglaublich!" sagt der Graf, und Miß Lilly murmelt: „Poor devil! Es ist also ihr verlorener Sohn!"

* * *

Ja, es ist ihr verlorener Sohn, den die wunderbarste Fügung wieder zu ihr zurückgeführt hat, nachdem ihn das Meeresgrauen jahrelang wie einen Gestorbenen betrauert.

Es ist ihr Sohn, und die Fahrgäste der Mantua ergehen sich in den abenteuerlichsten Vermuthungen über den Zusammenhang eines offenbar tiefernsten Familiendramas, von dem sie so seltsame Bruchstücke sich jetzt täglich vor ihren Augen abspielen sehen.

Unmittelbar nach der erschütternden Erkennungsscene auf Deck ist dem durch seine ausgestandenen Leiden sehr erschöpften jungen Seemann eine Cabine der ersten Kajüte eingeräumt worden, welche, zufällig neben der Cabine Darneck's, bis dahin noch keinen Insassen gezählt hat. Und noch an demselben Tage ist der Schiffbrüchige in ein heftiges Fieber verfallen, dessen Symptome noch fortgesetzt die ganze Sorge seiner Mutter und des Schiffsarztes in Anspruch nehmen.

Indessen sieht sich Miß Lilly zu ihrem Bedauern um ihren Wohlthätigkeitsbazar betrogen, und die exaltirte Gouvernante spielt voll Mitgefühl täglich auf dem Piano der großen Kajüte „Long long ago" und irgendein trauriges Notturno.

Zum Glück ist das Wetter fortlaufend überaus günstig, und die „Mantua" hat mittlerweile ohne Unfall die Cap Verdeschen Inseln und Canarien passirt, ist über Plymouth in den Kanal von Dover gedampft und hat die in ihren Kohlenräumen lagernden Ueberreste Altenglands soeben im Abendroth verschwinden lassen.

Die Wogen der Nordsee umrauschen den gewaltigen Schiffsrumpf, und über Menschen und Wellen senkt sich die Nacht.

Eine kleine Lampe in der Hand, vor deren Flamme sie schützend die Finger breitet, steht Frau Ewert in der nächsten Cabine ihres wiedergefundenen Sohnes, welcher schlafend vor ihr auf seinem Lager ruht. Vor einer Stunde hat der Arzt die Versicherung gegeben, daß die Gewalt des Fiebers gebrochen und für das Leben des Kranken nichts mehr zu fürchten sei. Durch die Breterwände des Schiffskörpers dringt nur das Stampfen der Maschine in gedämpfter Eintönigkeit in das enge Gemach, das von der Nebencabine Darneck's durch einen dichten wollenen Vorhang getrennt ist. Man hat während der Krankheit die unbequeme Verbindungsthür leider Räume durch diesen ersetzt, um den Bedürfnissen der Pflege besser genügen zu können.

Aus der großen Kajüte dringt, wie gewöhnlich um diese Stunde, Klavierspiel herüber: „Long long ago" —

Ja, es ist lange her, und Frau Ewert durchlebt in Gedanken noch einmal die Jahre und sieht sich im Geiste wieder in der traulichen Villa auf ihrem Landsitz in Mecklenburg, wo sie sich einmal ganz ebenso in Besorgniß über die Kissen ihres kranken Kindes beugte, während die Buchen und Kastanien vor den Fenstern des Hauses im Nachtwind ihre rauschenden Wipfel wiegen.

Da liegt er wieder vor ihr, der Schmerzenssohn, fieberdürstig wie damals und doch so ganz anders.

Der Schlafende hält die Arme unter dem Kopf verschränkt, und die Hülle ist von ihnen zurückgeglitten. Wie blaß und abgezehrt sind diese Arme!

Das hübsche Gesicht sieht so verfallen aus, und es will die Mutter bedünken, als seien es nicht nur die Fieberzeugen des

seemännischen Lebens, die diesem Stempel der Mündigkeit tiefer in die jungen Züge gegraben haben, als es eine einzige Krankheit zu thun vermag.

Sind es die verheerenden Spuren der Ausschweifung? Hat das Leben ihren Sohn verdorben, der ungewappnet und ungeschützt vor den gefährlichen Neigungen seiner Natur in den Strom der Welt hinausgerissen wurde?

Nein, nein, schreit es in ihrem Herzen, er ist nicht schlecht — leichtsinnig nur, aber nicht verdorben!

Vor mehr als sechs Jahren war es, als er heimlich aus dem Elternhaus entwich mit Hinterlassung eines unreifen, leidenschaftlichen Briefes, in welchem er der Mutter erklärte, er wolle und müsse zur See, es lasse ihm keine Ruhe, darum möchte sie ihm seinen eigenmächtigen Schritt verzeihen.

Verzeihen! Das Herz einer Mutter kann alles verzeihen, aber es kann dabei langsam verbluten.

Während der bittern aufgeregten Wochen eines vorübergehenden Aufenthalts in Hamburg kurz vor der Uebersiedelung nach Brasilien hatte der kaum sechzehnjährige Knabe die Gelegenheit, seine langgenährten Wünsche zu verwirklichen, benutzt. Die eines Nachmittags aus ihrem Leben gedenkt Frau Ewert jener trüben Zeit, da die Zahlungseinstellung eines Bankhauses ihren zweiten Gatten um seinen ganzen Baarbesitz gebracht, sodaß er sich gezwungen sah, mit schwerem Herzen seine liegenden Gründe zu veräußern und sich zur Auswanderung zu verstehen.

Alle Nachforschungen, welche die drängenden Verhältnisse damals erlaubten, waren erfolglos geblieben, und nichts schien den jungen Flüchtling zu der Mutter zurückzuziehen, die seinem Knabenherzen seit ihrer zweiten Vermählung so fremd geworden war.

Diese zweite Vermählung! Sie ist der Witwe des Obersten Darneck vielfach verdacht worden, am meisten von den Verwandten ihres verstorbenen Gemahls, deren Einfluß auch daran schuld war, daß ihr ältester Sohn Richard, der, im Cadettenhause aufgewachsen, der künftige Majoratsherr des Darneck'schen Stammsitzes war, dem Stiefvater von jeher schroff gegenübergestanden hat. Ihn mußte sie damals nicht nur aus diesen Rücksichten, sondern auch um seiner Lauflahn willen in Deutschland zurücklassen; aber Werner, ihrem um fünf Jahre jüngern Lieblingssohn, sich entreißen zu sehen, hat sie nie völlig verwunden, und der Schmerz um ihn hat an ihr gezehrt all die Jahre hindurch, die sie drüben in Brasilien durchlebt hat, wo ihr vor wenigen Monaten der Tod auch ihren zweiten Gatten entriß.

Ein neuer herber Verlust! Schon trug sich die gebeugte Frau mit dem Gedanken, ihre einsame Hacienda zu verlassen, um in die deutsche Heimat zurückzukehren.

In einer Abendstunde ruhte sie auf der Veranda des Hauses träumend in ihrem rohrgeflochtenen Schaukelstuhl. Ueber die Baumwollenpflanzungen und Reisfelder ihrer Plantage trug der Hauch des Windes das ferne Rauschen des Parana, und sie dachte an Deutschland und den ihr noch gebliebenen Sohn daheim. Plötzlich hatten eilige Schritte sie aufgeschreckt, und wie eine Vision war ein junger Mann über die Matten des Fußbodens auf sie zugetreten. Es war Richard, ihr Erstgeborener, der auf die Kunde von dem Tode seines Stiefvaters selbst über das Meer gekommen war, um die Mutter nach Deutschland zu holen.

Wie viel wollte er an ihr gutmachen, was die Entfremdung an ihnen beiden gethan!

Bald darauf war sie mit ihm nach Rio gefahren, und man hatte sich an Bord der „Martha" nach Bremen eingeschifft.

Die Erlebnisse der jüngsten Zeit sind wie ein beglückender Traum über die vereinsamte Frau gekommen, die dort in der engen Cabine steht und gedankenvoll niederblickt auf den nun ebenso unerwartet wieder mit ihr vereinten jüngern Sohn.

„Also das — das ist er!" flüstert sie vor sich hin.

Da legt sich der Schläfer, hinzielt eine Weile wie abwesend zu der schlanken Gestalt empor, die in ihrem weißen Gewande wie ein Genius der Milde und der Vergebung aussieht, und richtet sich auf.

„Bist du es, Mutter? Du wachst bei mir die Nacht? Ich bin wol sehr krank?"

„Du warst es," antwortet Frau Ewert mit Rührung, „und sollst nun bald wieder völlig zu Kräften kommen."

Und sie erzählt ihm von den Tagen seiner Krankheit, während er ihr mit einem noch halb verschlafenen stillen Lächeln zuhört. Es ist ihm so wohl ums Herz, dieser sanften Stimme lauschen zu können, und er fühlt mit nie gekannter Wehmuth, daß die ewig gütige, immer opferbereite Liebe einer Mutter um ihn wallet und sorgt.

Aber allmählich werden seine Blicke unruhig, und plötzlich entreißt er Frau Ewert mit der hastigen Frage:

„Sag', Mutter, wo sind wir auf unserer Fahrt?"

„An Dover vorbei, wo uns schon viele Mitreisende verließen" —

„So sind wir auf dem Wege nach Deutschland?" fällt erschrocken der Matrose ein. „es ist wahr: Bremen, so hört' ich ja schon damals, gleich, als man mich aufnahm." Er preßt die Hände gegen die Schläfen, als müßte er sich, einen schmerzenden Gedanken zu scheuchen, und murmelt halb zu sich selbst:

„O, es war gut, daß ich die Papiere des armen Jack zu mir steckte und dem Kapitän den falschen Namen angab" —

„Was sagst du, mein Sohn? ich verstehe dich nicht. Freust du dich denn nicht gleich mir auf das Vaterland?"

Da richtet der junge Matrose den Blick mit einem hülflosen, gequälten Ausdruck auf die Mutter: „Ach, ich hab' ja kein Recht mehr aufs Vaterland! Du weißt es noch nicht — ich bin ja — aber was wirst du denken, Mutter! — vor einem Jahre — desertirt von der deutschen Marine!"

Frau Ewert setzt die Lampe aus ihrer zitternden Hand. Sie muß sich erst einen Stutzt niederlassen, um ihren tiefen Schreck zu verbergen.

„Gib mir deine Hand, Mutter," fleht der Deserteur, „damit ich weiß, daß du mich nicht von dir stößest! Es ist so schwer, nirgends daheim zu sein! Begnadigung gibt es für mich beim Kriegsgericht nicht, wenn man mich in die Hände bekommt, denn die Umstände, unter denen ich desertirt bin, machen mir eine Kugel gewiß. Aber noch haben sie mich nicht — und wenn du mich nur begnadigen willst, Mutter — dann geht's!"

Frau Ewert streichelt seine Hand mit ihren weichen, schlanken Fingern, und während sie dem Unglücklichen leise zuspricht, gewinnt sie langsam die verlorene Fassung wieder.

„Aber wir passiren vor Bremen keinen fremden Hafen mehr," sagt sie dann traurig, „und wird man dich in Deutschland nicht erkennen?"

Doch der Seemann beruhigt sie und erklärt, wie er die Papiere seines todten Gefährten an sich genommen, sobald der Dampfer in Sicht gekommen, und wie er denke, daß diese Papiere ihn vor der Entdeckung schützen werden, da das Signalement und Alter Jack Barton's nicht wesentlich von dem seinen verschieden gewesen sei. Und auf seine Bitte nimmt Frau Ewert die schäbige Jacke von dem Haken der Holzwand, und beide prüfen die beschmutzten Documente, die er der Tasche derselben entnommen hat.

„So werden wir uns in die Rolle finden müssen. — Ach, Werner, wozu soll ich mich in meinen alten Tagen noch verstehen?" sagt dann die Mutter des Deserteurs mit trübem Lächeln, indem sie sich seufzend erhebt. „Doch wir sprachen schon zu viel; das wird dich angreifen, und du mußt nun schlafen, mein Sohn." Sie beugt sich über ihn und küßt seine Stirn. „Gut' Nacht und guten Muth! Der Höchste wird alles fügen!"

Der Sohn sieht ihre weiße Gestalt langsam und lautlos aus der Cabine gleiten; die Thür fällt hinter ihr zu.

Aber während der Zurückbleibende im Begriff ist, die Lampe neben seinem Lager zu löschen, wird der Vorhang zum Salongemach von einer raschen Hand zurückgeschlagen, und die Uniform des Lieutenants taucht in dem Thürrahmen auf.

„Großer Gott," murmelt dieser, indem er mit eiligem Schritt vor das Bett seines Bruders tritt und die Faust verzweifelt gegen die Stirn drückt, „Werner, du bist desertirt — und ich — ich bin ein kaiserlicher Offizier!"

* * *

Der Lieutenant hat von seiner Koje aus alles gehört, und mit grausamer Deutlichkeit hat sich jedes Wort ihm eingeprägt.

In seinen blassen, tieferregten Zügen malt sich der furchtbarste Kampf, den je die Pflicht mit dem Herzen gekämpft hat.

Unerbittlich sind die eisernen Satzungen des Ehrbegriffs, unerbittlich wie das Kriegsgericht selbst. Darneck ist Offizier in demselben Heere, von dem sein Bruder desertirt ist, und keine Bande des Bluts, keine Rücksichten der Welt dürfen ihn bestimmen, anders zu handeln, als seine Stellung es ihm befiehlt.

Das erkennt der junge Matrose instinctiv, welcher athemlos von seinem Lager emporgeschnellt ist und den Bruder anblickt, als wolle er auf dessen Antlitz sein Schicksal lesen.

Es ist ganz still in dem niedrigen Raum, nur die Maschine drehnt vom Mittschiff herüber, und draußen klatschen die Wellen im Vorüberrauschen gegen das Fensterglas. Man hört vom Gange her eine Thür sich öffnen und wieder ins Schloß fallen.

„Das ist die Mutter, die in ihre Cabine geht," sagt der Deserteur, die bange Pause beendend, „ahnungslos, wie sie ist! Richard, Richard, kannst du dich denn nicht erbarmen um ihretwillen?"

„Ich darf nicht!" murmelt tonlos der andere, indem er mit langen, verzweifelten Schritten die Cabine durchmißt.

Dann, sich gewaltsam zusammenraffend, setzt er sich auf den Bettrand, nimmt die Hände des Seemanns in die seinen und sieht ihm traurig und rathlos ins Gesicht.

Mit eindringlichen Worten sucht er ihm klar zu machen, daß er durch das starre Muß des Gesetzes gezwungen sei, jeden Fahnenflüchtigen vor das Kriegsgericht zu bringen, den er erst einmal als solchen erkannt hat.

„Ich müßt' ihn stellen, und wär' es mein Sohn!" seufzt er, „und wär' es mein — aber was red' ich, wer kann einem denn noch näher stehen als ein Bruder? Ich muß dich stellen — seltere mich nicht umsonst mit diesem Blick — ich kann's ja nicht ändern — die Ehre befiehlt mir's!"

„Die Ehre befiehlt dir, deinen Bruder zu verrathen?" spricht dumpf der Deserteur. „Was für eine Ehre ist das, die dich zwingen kann, deiner Mutter einen Sohn zu entreißen, den sie nach langer Trennung eben erst wiedergefunden? Die Erregung leiht seiner Rede Schärfe und Feuer: „Welche Ehre darf es denn von dir verlangen, daß du den dem Untergange preisgibst, der bisher noch nie eine wirkliche Freude vom Leben gehabt hat? Jetzt, da mir die Welt vielleicht zum ersten mal etwas bieten kann, willst du mich sterben lassen — sterben lassen, nachdem ich dem Tode kaum erst entronnen bin? O Gott, warum hast du mich denn nicht gleich auf dem Ocean verderben lassen, wie den armen Jack?"

Erschöpft von der Aufregung des Augenblicks, fährt er leiser fort: „Du hast die Heimath gehabt — immer, solange du überhaupt gelebt hast. Hast du wirkliche Noth und Mühen je gekannt?

Ich hab' mich auf der ganzen Welt herumgetrieben seit jenem unseligen Augenblick, da ich die Mutter verließ. Hab' es schon lang' bereut und bitter gebüßt; jetzt will ich leben — ein anderes Leben als bisher — und alles wieder gut machen, denn seit hab' ich die Mutter wieder, die mir immer und überall gefehlt hat! Weißt du, was es für mich heißt, eine Mutter haben? Ein guter Mensch sein — das ist gleichbedeutend. — Ich will leben, Richard!" ruft der Unglückliche mit lauter, flehender Stimme, „das Leben könnte jetzt noch so schön für mich werden!"

Er wirft sich in die Kissen zurück, in die er außer sich sein zuckendes Gesicht vergräbt. „Freudlos bin ich gewesen," stößt er in abgerissenen Lauten hervor, „und habe — nichts gehabt auf der Welt — keinen, der mich lieb gehabt, und der mir etwas gutes gegönnt hätte. Was ich genoß, hab' ich dem Leben abringen müssen mit der Faust. Und wozu bin ich dabei geworden?

Glaubst du nicht, daß solch ein Leben dem ganzen Menschen seinen Stempel aufdrückt? — Eigene Schuld — freilich — hätt' ja nicht in die Fremde zu laufen brauchen, — aber war es nicht Strafe genug, daß ich in dem wüsten Leben zur See nie fand, was ich suchte, und was ich in knabenhaften Schwärmerei erhofft hatte? — Ich möchte leben — leben für die Mutter — aber du willst, daß es zu spät für mich ist, ihr noch Freude zu machen!"

Darneck sitzt mit aschfahlem Gesicht auf dem Bettrand.

„Ich will, daß es zu spät für dich ist? Werner, Werner, das Wort hab' ich nicht um dich verdient!" schreit er dumpf auf.

„Einer von uns muß weichen," fährt er nach einer Weile ruhiger fort, „du willst leben, gut, so muß ich eben sterben, denn nur der Tod darf mich hindern, meine schreckliche Pflicht zu erfüllen."

Er steht auf und lehnt sich mit verschränkten Armen gegen die Wand, das düster brennende Auge fest auf den Bruder gerichtet, der sich in der Qual seines Seelenkampfes fassungslos auf dem Lager windet. Und in der Minuten des tiefen Schweigens, das nun folgt, dringt wieder der eintönige Anschlag der Wellen in die Cabine, übertönt von dem Stampfen der Maschine.

„Würfeln wir!"

Wie die Stimme eines Dämons tönen Werner's Worte durch den Raum.

Der Lieutenant zieht ein Geldstück aus der Tasche mit der müden Bewegung völliger Resignation.

„Willst du Kopf oder Wappen als schwarzes Los?" fragt er ruhig.

„Wappen."

Klingend fällt die Münze zu Boden und rollt über den Teppich.

„Sieh noch nicht nach, Richard!" bittet plötzlich mit sehr weicher und verschleierter Stimme der Deserteur, und Darneck wendet sich überrascht und bewegungen von dem veränderten Klang dieser Worte zu ihm hin. „Setze das wieder her zu mir — du reichst mir die Hände? Ich danke dir. Ich möchte, daß wir ohne Groll scheiden, Bruder. Du bist der erste, der mir etwas zu opfern bereit ist. Gekannt haben wir uns doch eigentlich nie; als du mich zum letzten male sahst, war ich kaum neun Jahre alt. Weißt du noch, das war bei der zweiten Hochzeit der Mutter. Und nun — nun willst du mir sogar dein Leben opfern. Ist das Liebe, die so hochherzig macht? Dann muß es etwas großes und schönes sein um sie! Bruder, ich danke dir für diese Liebe" —

Die Stimme versagt ihm, und er schlingt die Arme um den Hals seines Bruders, der ihn stumm und heftig an sich preßt.

Dann erhebt sich der Lieutenant und bückt sich nach dem Geldstück.

„Der Kopf liegt oben," spricht er langsam und fest, „ich löse mein Wort."

Und die Lampe mit sich nehmend, verläßt er die Cabine.

* * *

Dichter, weißgrauer Nebel lagert am nächsten Vormittag über dem Meer, zieht sich gleich zerrissenen Schleierfetzen feucht und kühl durch das Takelwerk und läßt die obersten Spitzen der Masten in seinem Dunst verschwinden.

Er macht den Aufenthalt an Deck reizlos und unbehaglich, aber trotzdem promeniren mehrere Fahrgäste ihrer Gewohnheit treu auf den sauber gescheuerten Planken umher.

Miß Lidy, deren fein geschnittenes Profil aus einem zierlichen indischen Shawl hervorlugt, hat den Arm des Grafen genommen und plaudert mit ihm von Dresden, wo sie bis zum Winter bei einer Tante zu leben gedenkt, um dann nach Paris zu gehen. Der Graf hat den Kragen seines Ueberrocks bis über die Ohren hinaufgezogen, findet die Consistenz des Nebels „unglaublich" und mequirt sich, soweit ihm die Anwesenheit der Amerikanerin dazu Zeit läßt, über die mummenhaften Umhüllungen einiger Damen, welche hin und wieder an den Leuten vorüberstreifen.

Auf dem andern Ende des Hinterdecks geht die junge Witwe aus Veracruz an der Seite Frau Ewert's auf und nieder, und eine Gruppe von Herren steht, die Hände in den Taschen, in der Nähe des Dampfkessels und beklagt sich über das Wetter.

In regelmäßigen Zwischenpausen stößt die Maschine ihre schrillen Pfiffe aus; der Dampfer fährt nur mit halber Kraft.

Plötzlich läßt ein gellender Schrei die Gesellschaft auf Deck zusammenfahren: „Mann über Bord! Mann über Bord!"

Rettringe und Seile in den Händen, tauchen barfüßige Matrosen vom Vorderdeck her aus dem Nebel auf; eilende Gestalten stürzen schreiend und verwirrt über das Verdeck.

Frau Ewert sieht es und hört die heiseren Rufe und Antworten, und sie wendet sich fragend zu ihrer Begleiterin. Aber da sieht sie alle Gesichter um sich her erschreckt und mitleidig auf sich selbst gerichtet, und aus dem Gemurmel ihrer Umgebung haftet ihr ein Name ans Ohr.

Da verzehen ihr die Sinne, und sie tastet taumelnd nach einer Stütze.

In diesem Augenblick wird die große Glasthür heftig aufgerissen, so daß die Scherben klirrend über die Deckplanken fliegen, und der herbeieilende Lieutenant fängt die Zusammenbrechende mit raschen Armen auf.

Während er Briefe schreibend und mit seinen letzten Verfügungen beschäftigt in seiner Cabine gesessen, hat ihm jemand von der Schiffsbesatzung ein verschlossenes Billet gebracht. Hastig hat er den Inhalt gelesen:

„Du brauchst dein Wort nicht zu lösen, Richard, ich selbst komme Dir zuvor. Dein Leben ist für die Mutter nöthiger als das meine. Ich habe die ganze Nacht gewacht und nach Deiner Cabine hinübergehorcht, und da wurde mir klar, daß ich Dein Opfer nicht annehmen durfte. Steh' der Mutter zur Seite und laß sie nie wissen, daß ich auch aus dem Leben — desertirt bin."

Und dann ist der Lieutenant wie ein Rasender nach oben gestürzt, um zu sehen, daß nichts mehr zu verhindern war.

Traurig beugt er sich über die bewußtlose Frau in seinem Arm. Wenn sie wieder zu sich kommen wird, wird sie nur noch einen Sohn haben — denn Nebel und Meereswellen geben das Opfer nicht mehr zurück, das sich ihnen freiwillig darbot, und in ihrem Schoße wird aufruhen von dem Leid seines verfehlten Lebens der Deserteur.

Kolloidin

Dr. PAGEL-BEHRENDAHL

Kolloidin-Gesellschaft

Berlin W., Kurfürsten-Damm 17.

Kolloidin-Seife

Kolloidin-Crême

Kolloidin-Puder

Kolloidin-Zahnpasta

Kolloidin-Mundwasser

Kolloidin-Haarwasser

Kolloidin-Bartwasser

Kolloidin-Toilettenwasser

Kolloidin-Rasirwasser

Kolloidin-Fussschweiss-Mittel

Kolloidin-Hühneraugen-Mittel

Kolloidin-Hornhaut-Mittel

Kolloidin-Schwielen-Mittel

Kolloidin-Schönheits-Pflaster

Kolloidin-Schönheits-Binden

Kolloidin-Schönheits-Schwämme

Kolloidin-Schönheits-Bürsten

Kolloidin-Schönheits-Kämme

Kolloidin-Schönheits-Spiegel

Kolloidin-Schönheits-Scheren

Kolloidin-Schönheits-Messer

Kolloidin-Schönheits-Pinzetten

Kolloidin-Schönheits-Nagelfeilen

Kolloidin-Schönheits-Nagelbürsten

Kolloidin-Schönheits-Nagelscheren

Kolloidin-Schönheits-Nagelmesser

Kolloidin-Schönheits-Nagelp

Illustrierte Zeitung.

Nr. 2222. Bd. 86. Leipzig, Verlag von J. J. Weber. Sonntag, den 28. Juni 1885. Preis vierteljährlich 4½ Mark.

Wöchentlich 2 Nummern. Illustrierte Welt-Chronik. Illustrierte Modenwelt. Illustrierte Jugend-Zeitung. Illustrierte Humoristische Blätter. Illustrierte Land- und Forstwirtschaftliche Zeitung. Illustrierte Technische Zeitung. Illustrierte Musik-Zeitung. Illustrierte Deutsche Monatshefte. Illustrierte Frauen-Zeitung. Illustrierte Zeitung für Knaben und Mädchen. Illustrierte Zeitung für Kinder. Illustrierte Zeitung für Kinder. Illustrierte Zeitung für Kinder.

Bücher- und Kunst-Anzeigen.

Verlag von J. J. Weber in Leipzig.

Soeben erschien:

Die Kaiserin Augusta.

Ihr Leben und Wirken.

Mit Illustrationen nach Originalen von Anton von Werner, Ludwig Knaus, Wilhelm Camphausen, Eduard Grützner, Paul Thumann, Wilhelm Gentz, Ludwig Burger, Hermann Wislicenus, Ernst Hildebrandt, Carl Steffeck, Wilhelm Diez, Ferdinand Keller, Wilhelm Lindenschmit, Ernst Zimmermann, Wilhelm Beckmann, Ferdinand Piloty, Wilhelm Kaulbach, Carl Piloty

Marienbad.

Kaiserquelle, Ferdinandsquelle, Waldquelle, Rudolfsquelle, Karlsquelle, Marienquelle, Salzquelle.

Trinkkuren und Badekuren.

Saison vom 15. Mai bis 30. September.

Auskunft ertheilt die Badedirection.

Franzensbad.

Stahlquelle, Franzensquelle, Salzquelle, Kreuzquelle.

Trinkkuren und Badekuren.

Saison vom 15. Mai bis 30. September.

Auskunft ertheilt die Badedirection.

Kaiser Franz Josef-Bitterwasser

Ausgezeichnetes Abführmittel.

Depot für Deutschland: Apotheker Carl Hoffmann, Berlin W., Potsdamerstrasse 19.

Bad Reichenhall

Jod-Sool-Bad. Inhalatorium. Pension.

Saison: 15. Mai bis 15. September.

Prospecte durch die Badeverwaltung.

Bad Kissingen

Rakoczy, Pandur, Max, Stahlquelle, Soolsprudel.

Trink- und Badekuren.

Saison: 15. Mai bis 30. September.

Auskunft ertheilt die Badeverwaltung.

Bad Nauheim

Sprudel, Kurbrunnen, Friedrichsquelle, Ludwigsquelle, Elisabethquelle.

Trink- und Badekuren.

Saison: 15. Mai bis 30. September.

Auskunft ertheilt die Badeverwaltung.

Bad Homburg v. d. H.

Elisabethbrunnen, Kaiserbrunnen, Ludwigsbrunnen, Stahlbrunnen.

Trink- und Badekuren.

Saison: 15. Mai bis 30. September.

Auskunft ertheilt die Badeverwaltung.

Wiesbaden

Kochbrunnen, Adelheidquelle, Schützenhofquelle, Solquelle.

Trink- und Badekuren.

Saison: 15. Mai bis 30. September.

Auskunft ertheilt die Badeverwaltung.

Bad Soden i. T.

Trink- und Badekuren.

Saison: 15. Mai bis 30. September.

Auskunft ertheilt die Badeverwaltung.

Bad Ems

Kesselbrunnen, Kränchen, Augenwasser, Victoriaquelle, Natronquelle.

Trink- und Badekuren.

Saison: 15. Mai bis 30. September.

Auskunft ertheilt die Badeverwaltung.

Bad Schwalbach

Trink- und Badekuren.

Saison: 15. Mai bis 30. September.

Auskunft ertheilt die Badeverwaltung.

Selters

Natürliches Mineralwasser.

Depot für Deutschland: Apotheker Carl Hoffmann, Berlin W., Potsdamerstrasse 19.

Bad Weilbach

Trink- und Badekuren.

Saison: 15. Mai bis 30. September.

Auskunft ertheilt die Badeverwaltung.

Bad Ragaz

Pfäfers-Quelle.

Trink- und Badekuren.

Saison: 15. Mai bis 30. September.

Auskunft ertheilt die Badeverwaltung.

Bad Pyrmont

Trink- und Badekuren.

Saison: 15. Mai bis 30. September.

Auskunft ertheilt die Badeverwaltung.

Bad Driburg

Trink- und Badekuren.

Saison: 15. Mai bis 30. September.

Auskunft ertheilt die Badeverwaltung.

Bad Meinberg

Trink- und Badekuren.

Saison: 15. Mai bis 30. September.

Auskunft ertheilt die Badeverwaltung.

Bad Lippspringe

Trink- und Badekuren.

Saison: 15. Mai bis 30. September.

Auskunft ertheilt die Badeverwaltung.

Bad Salzuflen

Trink- und Badekuren.

Saison: 15. Mai bis 30. September.

Auskunft ertheilt die Badeverwaltung.

Bad Oeynhausen

Trink- und Badekuren.

Saison: 15. Mai bis 30. September.

Auskunft ertheilt die Badeverwaltung.

Bad Rehme

Beethoven's Werke.

Supplement.

Nr. 275—285. **Lieder und Gesänge mit Pianofortebegleitung.** (Bisher unbekannt.) 2,50 ℳ (638)

Nr. 297—307. **Kleinere Stücke für Pianoforte.** (Bisher unbekannt.) 2 ℳ

Leipzig. **Breitkopf & Härtel.**

D. Adels-Chronik.

Die in der Aufdeckung am pünktlichsten verbreitete illustrirte Zeitschrift

Verbindungen bis in die kleinsten Kreise.

Monatlich 2 elegant ausgestattete Hefte à 50 ₰, Quartal-Abonnement für 12 Hefte der „ges. 3 ℳ; Oesterr. 2 fl., Ausland 3½ ℳ durch die **Expedition in Stuttgart.**

Bringt in jedem Hefte Porträts aus Adelskreisen, z. T. **unterrichtende Nachrichten aus deutschen u. ausländ. Höfen, Residenzen und d. High-Life, Biographien** hervorragender Träger, adeliger Familien, **Personal- u. Erbens-Nachrichten u. Verleihungen, Mittheilungen** von **Titeln** und **Ehrungen; genealog. Artikel, Sports berichte** e. v. m., namentlich **Duellungen** u. Besprechungen literarischer u. künstlerischer Leistungen von Adeligen, kurz **Alles, was den Adel direct berührt u. interessirt.**

Adelige Familienanzeigen werden gratis aufgenommen. (609)

Auflage 362,000. Das verbreitetste aller deutschen Blätter überhaupt, erscheint mit Beilagen in sieben fremden Sprachen.

Die Modenwelt.

Illustrirte Zeitung für Toilette und Handarbeiten. Monatlich zwei reich illustrirte Hefte mit 24 Schnittbogen, 24 Farbenbogen mit Vorzeichnung, welche das ganze Jahr reichen, und 24 Beilagen mit Vorzeichnung, welche das ganze Jahr reichen.

Vierteljährlich 2½ Mk. 1,25 • 2½ Sgr. 1,25 • 2½ Sgr. 1,25 • 2½ Sgr

Nur in meinem Special-Geschäft
Leipzig, Grimmaische Strasse 2,
sowie bei meinen Filialen:
Berlin, Friedrichstrasse 172,
Wien, Graben 19.

Paul Lindau's
„Spitzen"
sind die weltberühmten Specialitäten
Paul Lindau's.

Illustrirte Preisliste gratis und franco.

AU BON MARCHÉ.
Grand Magasin de Nouveautés.
Rue du Bac, Rue du Pont-Neuf, Rue de Sèvres, Rue de Babylone.
Paris.

Le Catalogue illustré est envoyé franco sur demande.

Bazar Parisien
Berlin W.
Leipzigerstrasse 38.
Grösstes Modewaaren-Haus.
Illustrirte Preisliste gratis.

Bazar Parisien
Wien I.
Graben 19.
Grösstes Modewaaren-Haus.
Illustrirte Preisliste gratis.

Bazar Parisien
Leipzig
Grimmaische Strasse 2.
Grösstes Modewaaren-Haus.
Illustrirte Preisliste gratis.

Bazar Parisien
Frankfurt a. M.
Zeil 19.
Grösstes Modewaaren-Haus.
Illustrirte Preisliste gratis.

Bazar Parisien
Hamburg
Jungfernstieg 34.
Grösstes Modewaaren-Haus.
Illustrirte Preisliste gratis.

Bazar Parisien
Dresden
Prager Strasse 2.
Grösstes Modewaaren-Haus.
Illustrirte Preisliste gratis.

Bazar Parisien
Breslau
Ohlauerstrasse 79.
Grösstes Modewaaren-Haus.
Illustrirte Preisliste gratis.

Bazar Parisien
Cöln
Hohestrasse 144.
Grösstes Modewaaren-Haus.
Illustrirte Preisliste gratis.

Bazar Parisien
Stuttgart
Königstrasse 28.
Grösstes Modewaaren-Haus.
Illustrirte Preisliste gratis.

Bazar Parisien
Hannover
Georgstrasse 34.
Grösstes Modewaaren-Haus.
Illustrirte Preisliste gratis.

Bazar Parisien
Nürnberg
Karolinenstrasse 1.
Grösstes Modewaaren-Haus.
Illustrirte Preisliste gratis.

Bazar Parisien
Basel
Freiestrasse 15.
Grösstes Modewaaren-Haus.
Illustrirte Preisliste gratis.

Bazar Parisien
Zürich
Bahnhofstrasse 6.
Grösstes Modewaaren-Haus.
Illustrirte Preisliste gratis.

Bazar Parisien
Amsterdam
Kalverstraat 201.
Grösstes Modewaaren-Haus.
Illustrirte Preisliste gratis.

Bazar Parisien
Brüssel
Rue Neuve 63.
Grösstes Modewaaren-Haus.
Illustrirte Preisliste gratis.

Bazar Parisien
Antwerpen
Meir 50.
Grösstes Modewaaren-Haus.
Illustrirte Preisliste gratis.

Bazar Parisien
Rotterdam
Coolsingel 42.
Grösstes Modewaaren-Haus.
Illustrirte Preisliste gratis.

Bazar Parisien
Haag
Spuistraat 172.
Grösstes Modewaaren-Haus.
Illustrirte Preisliste gratis.

Bazar Parisien
Kopenhagen
Vimmelskaftet 47.
Grösstes Modewaaren-Haus.
Illustrirte Preisliste gratis.

Bazar Parisien
Stockholm
Drottningatan 53.
Grösstes Modewaaren-Haus.
Illustrirte Preisliste gratis.

Bazar Parisien
Christiania
Carl Johansgade 41.
Grösstes Modewaaren-Haus.
Illustrirte Preisliste gratis.

Bazar Parisien
Petersburg
Newsky Prospect 14.
Grösstes Modewaaren-Haus.
Illustrirte Preisliste gratis.

Bazar Parisien
Moskau
Kusnetzky Most.
Grösstes Modewaaren-Haus.
Illustrirte Preisliste gratis.

Bazar Parisien
Warschau
Nowy Swiat 35.
Grösstes Modewaaren-Haus.
Illustrirte Preisliste gratis.

Bazar Parisien
Odessa
Richelieustrasse.
Grösstes Modewaaren-Haus.
Illustrirte Preisliste gratis.

Bazar Parisien
Lissabon
Rua Augusta 84.
Grösstes Modewaaren-Haus.
Illustrirte Preisliste gratis.

Bazar Parisien
Madrid
Puerta del Sol 6.
Grösstes Modewaaren-Haus.
Illustrirte Preisliste gratis.

Bazar Parisien
Barcelona
Rambla de Canaletas 1.
Grösstes Modewaaren-Haus.
Illustrirte Preisliste gratis.

Bazar Parisien
Mailand
Via Torino 12.
Grösstes Modewaaren-Haus.
Illustrirte Preisliste gratis.

Bazar Parisien
Turin
Via Roma 19.
Grösstes Modewaaren-Haus.
Illustrirte Preisliste gratis.

Bazar Parisien
Florenz
Via Tornabuoni 1.
Grösstes Modewaaren-Haus.
Illustrirte Preisliste gratis.

Bazar Parisien
Rom
Via Condotti 9.
Grösstes Modewaaren-Haus.
Illustrirte Preisliste gratis.

Bazar Parisien
Neapel
Via Roma 348.
Grösstes Modewaaren-Haus.
Illustrirte Preisliste gratis.

Bazar Parisien
Palermo
Via Macqueda 185.
Grösstes Modewaaren-Haus.
Illustrirte Preisliste gratis.

Bazar Parisien
Messina
Via Cavour 1.
Grösstes Modewaaren-Haus.
Illustrirte Preisliste gratis.

Bazar Parisien
Catania
Via Etnea 1.
Grösstes Modewaaren-Haus.
Illustrirte Preisliste gratis.

Bazar Parisien
Syracus
Via Maestranza 1.
Grösstes Modewaaren-Haus.
Illustrirte Preisliste gratis.

Bazar Parisien
Athen
Hermesstrasse 1.
Grösstes Modewaaren-Haus.
Illustrirte Preisliste gratis.

Bazar Parisien
Konstantinopel
Grande Rue de Pera 1.
Grösstes Modewaaren-Haus.
Illustrirte Preisliste gratis.

Bazar Parisien
Smyrna
Frankenstrasse 1.
Grösstes Modewaaren-Haus.
Illustrirte Preisliste gratis.

Bazar Parisien
Alexandrien
Rue Chérif Pacha 1.
Grösstes Modewaaren-Haus.
Illustrirte Preisliste gratis.

Bazar Parisien
Cairo
Rue Kamel 1.
Grösstes Modewaaren-Haus.
Illustrirte Preisliste gratis.

Bazar Parisien
Port Said
Rue du Commerce 1.
Grösstes Modewaaren-Haus.
Illustrirte Preisliste gratis.

Bazar Parisien
Jaffa
Rue de Jérusalem 1.
Grösstes Modewaaren-Haus.
Illustrirte Preisliste gratis.

Bazar Parisien
Beirut
Rue de Syrie 1.
Grösstes Modewaaren-Haus.
Illustrirte Preisliste gratis.

Bazar Parisien
Tunis
Rue de Rome 1.
Grösstes Modewaaren-Haus.
Illustrirte Preisliste gratis.

Bazar Parisien
Algier
Rue de la Lyre 1.
Grösstes Modewaaren-Haus.
Illustrirte Preisliste gratis.

Bazar Parisien
Oran
Rue de la Marine 1.
Grösstes Modewaaren-Haus.
Illustrirte Preisliste gratis.

Bazar Parisien
Constantine
Rue de la Marine 1.
Grösstes Modewaaren-Haus.
Illustrirte Preisliste gratis.

Bazar Parisien
Bône
Rue de la Marine 1.
Grösstes Modewaaren-Haus.
Illustrirte Preisliste gratis.

Bazar Parisien
Philippeville
Rue de la Marine 1.
Grösstes Modewaaren-Haus.
Illustrirte Preisliste gratis.

Bazar Parisien
Bougie
Rue de la Marine 1.
Grösstes Modewaaren-Haus.
Illustrirte Preisliste gratis.

Bazar Parisien
Tlemcen
Rue de la Marine 1.
Grösstes Modewaaren-Haus.
Illustrirte Preisliste gratis.

Bazar Parisien
Mostaganem
Rue de la Marine 1.
Grösstes Modewaaren-Haus.
Illustrirte Preisliste gratis.

Bazar Parisien
Mascara
Rue de la Marine 1.
Grösstes Modewaaren-Haus.
Illustrirte Preisliste gratis.

Bazar Parisien
Sidi-bel-Abbès
Rue de la Marine 1.
Grösstes Modewaaren-Haus.
Illustrirte Preisliste gratis.

Bazar Parisien
Saida
Rue de la Marine 1.
Grösstes Modewaaren-Haus.
Illustrirte Preisliste gratis.

Bazar Parisien
Tiaret
Rue de la Marine 1.
Grösstes Modewaaren-Haus.
Illustrirte Preisliste gratis.

Bazar Parisien
**Frenda

Illustrirte Zeitung.

Nr. 2512. Vol. XCVIII. Leipzig und Berlin. 19. April 1892.

Schneeschuh-Läufer.

Nach einem Gemälde von Ludwig Dill.

Die Illustrirte Zeitung, in acht Heften im Jahr, kostet in Deutschland und Oesterreich-Ungarn vierteljährlich 5 Mark.

Das Ministerium Floquet.

Das Cabinet, welches seit dem 3. April die Regierung Frankreichs leitet, wurde von vielen Seiten schon lange als das Heilmittel für die Schäden, an welchen das Land leidet, erwartet und ersehnt; es gleicht in dieser Beziehung dem Ministerium Gambetta, von welchem ebenfalls die Krönung und Befestigung der republikanischen Staatsform und zugleich die Wiedergeburt Frankreichs erhofft wurde. Zu hoch gespannte Erwartungen werden immer durch Enttäuschungen zerstört, und wie das Ministerium Gambetta nach kurzer, ruhmloser Amtsführung unbeklagt seine Thätigkeit beschloß, so scheint auch dem Ministerium Floquet nur eine kurze Amtsdauer beschieden zu sein. Floquet wurde schon von Grévy mit der Cabinetsbildung beauftragt, scheiterte aber mit seinen Bemühungen an der Schwierigkeit der Zeitlage und an der Absicht, Boulanger als Kriegsminister in sein Cabinet aufzunehmen. Rouvier trat damals der Gefahr mit Entschlossenheit entgegen und hatte die Genugthuung, die drohende Dictatur Boulanger's glücklich abzuwenden. Heute ist Floquet darüber belehrt, wie nothwendig die Ausschaltung Boulanger's aus der Regierung des Landes für die Wohlfahrt desselben war, und deshalb hat er sich bewogen gefühlt, das Kriegsministerium dem auch in militärischen Organisationsfragen wohl erfahrenen Staatsmann Freycinet anzuvertrauen. Der Fall, daß ein Civilist Kriegsminister gewesen wäre, ist in Frankreich seit dem Rücktritt Arago's, welcher dieses Amt im Jahre 1871 während des Krieges inne hatte, nicht vorgekommen und findet jetzt seine Erklärung in dem außergewöhnlichen Verhältniß, in welchem Boulanger zur französischen Regierung und Volksvertretung steht. Es ist die Nothwendigkeit eingetreten, die durch Boulanger schwer erschütterte militärische Disciplin unter der Leitung eines Civilministers wiederherzustellen, gewiß das schlimmste Zeugniß, welches sich Frankreich selbst geben konnte, da er es war, der den General Boulanger zuerst als Kriegsminister in sein Cabinet aufnahm.

Das dritte Mitglied des Ministeriums Floquet, dessen Vergangenheit zu erheblichen Bedenken Anlaß gibt, ob er sich für das ihm übertragene Amt eignet, ist der Minister des Auswärtigen Goblet. Es ist bekannt, daß er im vorigen Jahre während der Schnäbele-Angelegenheit im Ministerrath mit Boulanger für ein an Deutschland zu richtendes Ultimatum stimmte, und daß diese Meinung durchgedrungen sein würde, wenn nicht Flourens mit seinen ruhiger denkenden Amtsgenossen diesen verhängnißvollen Schritt vermieden hätte. Wenn die Verhältnisse nicht stärker wären als die Menschen, dann würde man in Deutschland dem neuen französischen Minister des Auswärtigen mit Mißtrauen begegnen müssen. Der Lauf, welchen die Boulanger-Angelegenheit inzwischen genommen hat, lehrt aber, daß heute in Frankreich andere Anschauungen herrschen als vor einem Jahre: das Ministerium Floquet ist nicht als der Entzünder des Rachefeldzuges gegen Deutschland anzusehen, sondern als der letzte Versuch, die Geschäfte der Republik bis zu den Neuwahlen des Jahres 1889 ohne erhebliche Störung fortzuführen.

Das Programm des Ministeriums Floquet ist hauptsächlich den innern Angelegenheiten des Landes gewidmet, die auswärtige Politik wird darin nur oberflächlich gestreift, aber der darauf bezügliche Abschnitt genügt, um volle Klarheit über die Gesinnungen zu verbreiten, welche das neue Cabinet in internationaler Beziehung hegt. Die Schlußworte des Programms sind charakteristisch genug, um sie ihrem Wortlaute gemäß wiederzugeben. Sie lauten: „Die neue Organisation unserer nationalen Kräfte, die darin besteht, daß wir unsere Defensivmaßregeln vermehren, gestattet uns nicht, uns nur der Achtung versichert zu halten, welche man uns schuldet, sie ist auch eine Bürgschaft für die Aufrechthaltung des Friedens, dem wir aufrichtig zugethan sind. Rüsten wir uns also im Innern und nach außen zur Feier des rahmvollen 100. Jahrestages von 1789, zu dem Frankreich Gelehrte, Industrielle und Arbeiter der ganzen Welt eingeladen hat." Dieser Abschnitt entspricht in seinen Schlußworten den Erklärungen, mit welchen sich die beiden letzten Ministerien Rouvier und Tirard den Kammern vorgestellt haben, es ist darin die Formel gefunden, durch welche die friedlichen Absichten der französischen Regierung unbeschadet der fortgesetzten Kriegsvorbereitungen den bestimmten Ausdruck erhalten. Ohne Hinweis auf die Schärfe und stete Bereitschaft von Frankreichs Degen kann es kein Cabinet wagen, sich der französischen Volksvertretung vorzustellen, und deshalb darf auch auf die Schlußworte des Floquet'schen Programms nicht allzu großer Werth gelegt werden.

Der Leiter des neuen Ministeriums hat bisher noch keine Erfahrung als Minister, seine Thätigkeit hat sich theils auf journalistischem, theils auf advocatorischem, administrativem und parlamentarischem Gebiet bewegt; die letztgenannte Form der Thätigkeit war die bedeutendste und entscheidende für die Berufung an die Spitze der Staatsregierung. Floquet leitete in den drei letzten Jahren die Verhandlungen der Abgeordnetenkammer und hat sich in dieser Stellung allgemeiner Anerkennung und Zustimmung erfreut; es bleibt abzuwarten, ob er eine gleiche Befähigung als Ministerpräsident zeigen wird.

Charles Floquet hat eine äußerst bewegte politische Vergangenheit hinter sich. Am 5. October 1828 in St. Jean de Luz im Departement der Nieder-Pyrenäen an der spanischen Grenze geboren, begann er seine Laufbahn als Advocat und Mitarbeiter des „Temps" und „Siècle", die damals sehr radicale Bestrebungen verfolgten. Im Jahre 1869 gründete er mit Jules Ferry den demokratischen „Courrier de Paris" und wurde vier Jahre später mit zwölf andern Angeklagten vor Gericht gestellt, weil er mit ihnen gewagt hatte, einen demokratischen Wahlzuschuß zu gründen. Durch seine Heirath mit der Tochter des elsässischen Fabrikanten Scherzer-Steiner wurde er mit seinem Freunde und Mitarbeiter Ferry verschwägert. Sein Ruf „Vive la Pologne!" mit welchem er den Kaiser Alexander II. im Jahre 1867 in der partier Weltausstellung herausforderte, ist so bekannt, daß wir ihn hier nur der Vollständigkeit halber anführen. Durch die jüngst erfolgte öffentliche Aussöhnung Floquet's mit dem russischen Botschafter Baron v. Mohrenheim ist diese Aussschreitung einer längst vergangenen Zeit gesühnt und abgethan. Aber Floquet hat andere Verirrungen auf dem Kerbholz, welche es unmöglich machen, in ihm einen Vertreter gemäßigter Anschauungen zu erkennen. Bei dem Aufstandsversuch vom 31. October 1870 stimmte Floquet als Beigeordneter des Maire von Paris der Einsetzung der Commune zu und wurde deshalb mit Arago gefangen, seinen Abschied zu nehmen. Als Abgeordneter der Nationalversammlung für das Seinedepartement stimmte er gegen die Friedensvorschläge, und beim Ausbruch des Communeaufstandes vom 18. März 1871 gehörte er zur Zahl der Deputirten und Senatoren, die eine Verständigung zwischen dem Centralausschuß der Commune und der Versailler Regierung herbeiführen suchten. Auf die Beschuldigung hin, mit der Commune in Verbindung zu stehen und während der Belagerung von Paris durch die französischen Truppen für die Commune in der Provinz thätig gewesen zu sein, wurde er von der Regierung im Schloße Pau gefangen gehalten. Zur Vergeltung für diese Gefangenschaft wurde er von den pariser Wählern bei allen Wahlen mit großer Mehrheit in die Kammer gewählt, in welcher er seinen Platz auf der radicalen Linken einnahm. Im Jahre 1882 zum Seinepräfecten ernannt, gerieth er bald als eifriger Vertheidiger der Rechte der Stadt Paris mit der Regierung in Streit und legte sein Amt nieder, um bald darauf als Abgeordneter der Pyrenäen in der Kammer zu erscheinen. Im Jahre 1885 wurde er zum Präsidenten der Kammer gewählt und hat diese bevorzugte Stellung mit großem Erfolg und unter allgemeiner Anerkennung bis zur Uebernahme des Vorsitzes im Ministerium inne gehabt. Die äußere Erscheinung des nunmehrigen Ministerpräsidenten zeichnet sich durch Eleganz in Kleidung und Auftreten aus, wodurch er sich schon in jüngern Jahren von der Nachlässigkeit seines Collegen Gambetta vortheilhaft unterschied, sein hervorstechender Charakterzug ist eine ernste Würde, sein Auge ist hell und klar, seine Stirn hoch und gewölbt, das üppige graue Haar beschattet ein volles glattrasirtes Gesicht, dessen feingeschnittene Lippen ihm den Ausdruck des Wohlwollens und der Entschlossenheit geben. Die parlamentarischen Erfolge Floquet's entstammen seiner ungewöhnlichen Beredsamkeit, welche ihm seinen Platz als Redner unmittelbar neben Gambetta anweist; er weiß wie kaum ein anderer das rechte Wort zu finden und seine Zuhörer zu fesseln, und wenn er auch nicht über das sonore tiefe Organ Gambetta's verfügt, so verwendet er die ihm zu Gebote stehende höhere Stimmlage doch so geschickt und zweckmäßig, daß er seinen Eindruck auf die Hörer niemals verfehlt.

Von den übrigen Mitgliedern des Cabinets ist es besonders der Finanzminister Peytral, welcher als Neuling in dieser Stellung die öffentliche Aufmerksamkeit auf sich lenkt. Einer der Abgeordneten des Departements der Rhônemündungen und ehemaliger Apotheker, hat er seine Laufbahn darin mit der des frühern Ministerpräsidenten Rouvier, dessen Ablehnung er seinen Eintritt in das Ministerium verdankt, gemein, daß er in dasselbe auf Grund seiner Stellung als Vorsitzender der Budgetcommissien berufen wurde. Er gehörte in der Kammer gleich dem von ihm empfohlenen Feliz Pyat der äußersten Linken an und hat mit seinen finanziellen Reformplänen bisher nur Mißerfolge geerntet.

Aus dem gleichen Grunde ihrer bisherigen Unbekanntheit sind zu erwähnen der Handelsminister Legrand, der Arbeitsminister Delunay Montaud, der Justizminister Ferrouillat und der Marineminister Krantz. Legrand ist Abgeordneter des Norddepartements und hat durch seinen Vormann Pierre Bixhoeden Gelegenheit gegeben, ihn als neuen Peter den Großen als Beförderer des russischen Einflusses zu empfehlen. Delunay Montaud, ehemaliger Advocat und Beigeordneter des Maire in Marmande, einem Ort des Departements Lot-et-Garonne, war früher Mitredacteur der „République Française" und gehört jetzt zu den Leitern des „National", der sich durch Schandartikel gegen Kaiser Friedrich bemerkbar gemacht hat. Von dem neuen Justizminister Ferrouillat weiß man nur, daß er Senator ist. Der Marineminister Krantz ist seit dem Jahre 1877 Vicedamiral, somit weiß die Chronik nur von ihm zu melden, daß er ein tüchtiger Seemann ist. Lockroy, der bisherige Handelsminister, hat den weiten Schritt von seinem frühern Wirkungskreise bis zum Unterrichtsministerium unbedenklich gemacht und sich dem Zwang der Verhältnisse gefügt. Vor neuen und schwierigen Aufgaben schrecken französische Minister so leicht nicht zurück. C. H.

Wochenschau.

Die deutsche Reichskanzlerkrisis. — Seit dem 31. März schwebt eine Krisis, welche durch ein Entlassungsgesuch des Reichskanzlers herbeigeführt und noch nicht entschieden ist. Die Ursache des Entlassungsgesuches bildet das Project einer Heirath des Prinzen Alexander von Battenberg mit der Prinzessin Victoria, der jüngsten Tochter des Kaisers Friedrich. Die erste Nachricht von der Krisis war in einem wiener Telegramm der „Köln. Ztg." vom 4. April enthalten, und dieser folgte ein berliner Telegramm vom 5. April, in welchem mitgetheilt wurde, daß Prinz Alexander demnächst zum Zweck der Werbung nach Berlin kommen werde, daß auch die Königin Victoria von England auf ihrer bevorstehenden Reise von Flottern über Darmstadt Berlin zu berühren gedenke, um dort die Heirathsangelegenheit persönlich zu betreiben. Es wurde dazu bemerkt, daß der Reichskanzler einer solchen, seiner bisherigen Politik unbedingt widersprechenden Entwickelung der Dinge gegenüber gezwungen sein werde, seine Stellung aufzugeben. Die „Nordd. Allg. Ztg." brachte diese Nachrichten sowie einen ebenfalls von der „Köln. Ztg." gebrachten Bericht zur Sprache, in welchem an die von Kaiser Wilhelm in Gegenwart seines Enkels mit brechender Stimme erhobene Warnung erinnert wurde, auf Rußland Rücksicht zu nehmen und die Freundschaft des Zaren zu sichern. Dann knüpfte sich eine gedrängte Uebersicht über die deutsche auswärtige Politik an den Abschluß des Bündnisses mit Oesterreich, welche Friedens- die Verträglichkeit der deutschen Politik mit russischer Seite hervorhob, als ob sie doppelzüngig sei, und mit den Worten schloß, daß man sich in Berlin trotzdem nicht von einer unklaren Orientalpolitik zu einer unfreundlichen Stellung hinreißen ließ, und daß man zu dem maßgebenden deutschen Persönlichkeiten das unbedingte Vertrauen habe, sie würden auch in Zukunft selbst unter Opfern an dieser maßvollen und zurückhaltenden Politik festhalten.

Aus weiteren Mittheilungen über diese leidige Angelegenheit ist zu entnehmen, daß trotzdem die Sache nicht zu einem den Anschauungen des Reichskanzlers entgegenlaufenden Sinne entschieden worden ist, Prinz Alexander kommen noch zum Geburtstage der Prinzessin Victoria, dem 12. April, nach Berlin, und ob die Absicht Victoria nach Berlin kommt, stehe noch nicht fest. Da der Plan der erwähnten Vermählung in neuster Zeit amtlich an den Reichskanzler gelangt ist, so habe er seine Stellung zu demselben klargelegt und für den Fall, daß die Annullirungsforderung mit dem Prinzen von Battenberg an allerletzter Stelle erfüllt werde, um seinen Abschied gebeten. Der Reichskanzler habe seine Auffassung von der Sache in einer ausführlichen Denkschrift niedergelegt und diese am Morgen des 6. April dem Kaiser unterbreitet. In dieser Schrift sind auch die Gründe auseinandergesetzt, welche die Verleihung eines preußischen Armeecorps und des Ordens pour le mérite an den Prinzen Alexander hinderten.

Zur Aufklärung des Sachverhalts dient noch eine bemerkenswerthe Correspondenz der „Frankfurter Zeitung", welche von der „Londoner Zeitung" als zutreffend bezeichnet wird. Danach wollte Prinz Alexander am zweiten Ostertag nach Berlin reisen, aber als schon alles zur Abreise vorbereitet war, unterblieb dieselbe auf einen von Berlin auf erbetenen Wink. Der Plan der Verlobung reicht bis in das Jahr 1884 zurück. Als im Juni jenes Jahres die Vermählung der ältesten Tochter des Großherzogs von Hessen, Prinzessin Victoria, mit dem Prinzen Ludwig von Hessen gefeiert wurde, sei die Angelegenheit zwischen der damaligen Kronprinzessin des Deutschen Reiches und dem Fürsten Alexander in Darmstadt soweit als möglich gefördert worden. Der Fürst sei bald darauf nach Berlin gereist, habe aber am Reichskanzler einen entschiedenen Gegner der geplanten Heirath gefunden, die denn auch unterblieb. Der Plan wurde aber von den Betheiligten nicht aufgegeben, sondern nur der passende Augenblick abgewartet, um damit wieder hervorzutreten.

Trinkspruch des Kronprinzen Wilhelm. Am Geburtstage des Fürsten Bismarck, am 1. April, erhielt Kronprinz Wilhelm während der Mittagstafel eine Depesche auf den Turnier bei diesem Anlaß folgenden Trinkspruch aus: „Eure Durchlaucht! Unter den 40 Jahren, welche Sie lenken ernährten, ist wol keins so ernst und schwerwiegend gewesen als das letzte. Der Kaiser Jubelte in Hingegangen, dem Sie 27 Jahre lang treu gewesen. Mit Begeisterung jubelt das Volk unserm jetzigen hohen Herrn zu, der Mitbegründer der Größe des jetzigen Vaterlandes ist. Eure Durchlaucht werden Ihm, wie wir alle, mit treuesten altpreußischen Männertreue dienen wie dem Dahingeschiedenen. Um mich aus militärischen Bildes zu bedienen, so stehe ich unsere jetzige Lage an wie ein Regiment, das vom Sturm scheitert. Der Regimentscommandeur ist gefallen. Der nächste im Commando rückt, obwol schwer getroffen, noch Fahne voran. Da reichen sich die Soldaten auf die Fahne, die der Träger hoch emporschwenkt. So halten Eure Durchlaucht das Reichscommando empor. Möge es, das ist unser innigster Herzenswunsch, Ihnen noch lange vergönnt sein, in Gemeinschaft mit unserm geliebten und verehrten Kaiser das Reichscommando hoch zu halten. Gott segne und schütze denselben und Eure Durchlaucht!"

Das Ministerium Floquet. — Ueber die Zusammensetzung des neuen französischen Ministeriums und über die Mitglieder desselben findet der Leser im Leitartikel die nöthigen Angaben. An dieser Stelle beschränken wir uns auf den Bericht über sein erstes Auftreten in der Kammer und die damit in Verbindung stehenden Vorgänge. Das Ministerium trat am Nachmittag des 3. April mit einer Erklärung folgenden Inhalts vor die Kammer: Die Einleitung gibt der Hoffnung Ausdruck, daß alle republikanischen Parteien dem Ministerium ihre Unterstützung leihen werden; dann wird als Grund für die Ernennung des bisherigen Kammerpräsidenten angegeben, daß der Präsident der Kammer den Vorsitz der Ausgleichsämter einnehmen wolle. Aber nicht in der Unbeweglichkeit oder in einer reactionairen Bewegung, sondern im Fortschritt und in der regelmäßigen Entwickelung wolle die Regierung eine Versöhnung der Republikaner herbeiführen. Das Cabinet schreckt vor keiner sorgsam ausgearbeiteten Reform zurück, aber die Freiheit, welche die Wege der Dictatur verunde, könne keine plötzlichen Umwandlungen verbrechen. Den Zeitpunkt für die Revision der Verfassung zu bestimmen, müsse sich das Cabinet vorbehalten. Heute interessire sich die Nation mehr für den öffentlichen Finanzen, für Handel und Industrie, für das Los der Arbeiter, für die militärischen Ausgaben und die internationalen Beziehungen; die Regierung werde den Kammern einen Gesetzentwurf über Genossenschaften unterbreiten, welcher bestimmt ist, eine endgültige Regelung des Verhältnisses zwischen Kirche und Staat herbeizuführen, alsdann sei die Einführung der militärischen Gerichtsbarkeit für die Kirche ins Auge zu fassen. Unter den finanziellen Fragen seien die Regelung der Getränkesteuer und die Erbrechte die wichtigsten. Der Senat möge die Berathung der von der Kammer genehmigten Militärgesetze wiederaufnehmen. Die Erklärung schließt mit der Aufforderung an das Land, sich im Innern und nach außen zur würdigen Begehung der Säcularfeier der Errichtung der Republik von 1789 vorzubereiten.

Das Programm fand nur den Beifall der Radicalen, die Opportunisten und die Rechte hatten die Verlesung desselben schweigend an, im Senat unterblieb jede Kundgebung. Von den maßgebenden Blättern machten das „Journal des Débats" und die „République Française" dem Programm zum Vorwurf, daß es die Demagogie anfeuere, der „Figaro" hofft einen baldigen Bund zwischen der Rechten und den Opportunisten. Die letzteren beabsichtigen das Ministerium heranzuhalten über die allgemeine Politik zu interpelliren. Die Wahl des neuen Präsidenten an Stelle Floquet's kam in dieser Sitzung der Kammer nicht mehr zu Stande; die Absicht, Brisson zum Nachfolger zu wählen, mußte aufgegeben werden, nachdem Clemenceau beim zweiten Wahlgange 169 Stimmen erhalten hatte, um 18 mehr als Brisson, der Gegenstand im ersten Wahlgange um 40 Stimmen geschlagen hatte, während 113 Stimmen auf Andrieux fielen. Am folgenden Tage erzielte sich die Rechte mit den Opportunisten über den früheren Ackerbauminister Méline als Candidaten für den erledigten Posten der Kammerpräsidentur, und so kam es, daß im dritten Wahlgange Méline und Clemenceau je 168 Stimmen erhielten. Bei Stimmengleichheit gilt das Alter des Ausschlag, und somit war Méline als der ältere als gewählt zu betrachten.

Als die Frage der Vertagung der Kammer zur Berathung gelangte, schlug Andrieux den 15. Mai als Termin für den Wiederzusammentritt der Kammer vor, und das Ministerium erklärte sich damit einverstanden, die Kammer vertagte aber diesen Vorschlag und nahm den von Dervelle bezeichneten Termin, nämlich den 19. April, für welchen sich auch der Senat ausgesprochen hat, mit großer Mehrheit an. Das Cabinet hat somit, noch bevor es

in Thätigkeit getreten ist, zwei Niederlagen erlitten, da die Wahl Milne's zum Präsidenten der Kammer und die Bestimmung des Gesetzentwurfs der Vertagung im Widerspruch mit seinen Wünschen erledigt worden ist.

Rundschreiben Crenetner's an die Gouvernementale. — Crenetner hat sich als Kriegsminister durch ein Rundschreiben an die Gouvernementale eingeführt, in welchem er erklärt, daß die Armee, solange er an ihrer Spitze stehe, lediglich die Armee Frankreichs sei, und damit sie die Hüterin der republikanischen Einrichtungen und Gesetze ist, müsse strenge Disciplin herrschen, die von der Gerechtigkeit und der Achtung für die Untergebenen geleitet sei. Das wichtigste Interesse der Armee sei, daß sie von der Politik und allen Parteitagen ferngehalten werde. Das Rundschreiben schließt mit den Worten: „Gehen wir daher hinaus über das bisher Erreichte, damit wir auf diesem Wege, auf dem alle Parteien die Bedingungen ihrer Sicherheit und Unabhängigkeit suchen, von niemand überholt werden."

Boulanger und die Gesetzwahlen. — Am 8. April fand die Stichwahl im Aisne-Departement statt und Anderen Wahlen in den Departements Dordogne und Aude. Im Laon (Aisne-Departement) wurde infolge der Ablehnung Boulanger's der Candidat der Radicalen Doumer mit 42 000 Stimmen gewählt, aber doch erhielt Boulanger 11 600 Stimmen. In Périgueux (Dordogne) wurde Boulanger mit 39 500 Stimmen gewählt, der Candidat der Opportunisten Glairjennie erhielt 35 750 Stimmen, der Rest der Stimmen zersplitterte sich. In Carcassonne (Aude) erhielt der Radicale Ferroul, welcher vor seinen Wählern die Versicherung abgegeben, die Wiederherstellung Boulanger's in die Armeelisten zu beantragen, 21 500 Stimmen, der Opportunist General 15 800 und Boulanger, obwol er nicht candidirte, 7100 Stimmen, die engere Wahl fiel auf Ferroul. Ein Schreiben Boulanger's an die Wähler der Dordogne dankt für die großartige Kundgebung des Patriotismus und findet darin die Bestätigung, daß die Auflösung der Kammer und die Verfassungsrevision nothwendig seien; Boulanger erklärt jedoch, daß er die Wahl nicht annehmen könne, weil er im Norddepartement sich um ein Mandat beworben habe. Am 15. April wurden die Stimmen dieses Departements zusammen mit denen der Dordogne eine neue bezeichnende Pressenkundgebung bewirken. Die Wähler der Dordogne wollen nur Männer wählen, welche wie er selbst nationale und republikanische Politik ohne Schwäche unterstützen.

Ministerwechsel in Rumänien. — Um Wiederholungen der wiederholten Austritte der letzten Ministerkrise vorzubeugen, hat Bratiano seine Entlassung beantragt, und diese ist angenommen worden. Der Nachfolger Bratiano's ist der frühere Minister der öffentlichen Arbeiten im Ministerium Catargin, Aristri, der zuletzt als Vertreter des Gesandtenpostens fungirte. Minister des Aeußern ist der ehemalige Gesandte am Hofe zu Wien, Peter Carp, eine in Wien wohlbekannte und sehr angesehene Persönlichkeit. Er hat in Berlin studirt und spricht fließend Deutsch. Der Unterrichtsminister und verdrängt zugleich Träger des Handelsportefeuilles Manzescu war unter der früheren conservativen Regierung Unterrichtsminister. Er ist Professor der Philosophie und vertritt Anschauungen am berliner Hofe. Das Kriegsministerium hat General Barozzi, der bisherige Chef der Militärkanzlei des Königs, übernommen. Der neue Finanzminister, Obermann, ist einer der angesehensten Bankiers in Bukarest und äußerster Großgrundbesitzer. Arbeitsminister ist Prinz Stirbey, der Sohn des ehemaligen regierenden Fürsten gleichen Namens. Justizminister endlich ist Natzbiz Lecca, ein junger, als Redner geschätzter Advocat.

Am 4. April stellte sich das Ministerium der Kammer vor und bat um ihr Vertrauen. Die Minderheit stellte eine Interpellation über die Art, wie das neue Cabinet gebildet sei, in Aussicht. In einer Versammlung der Mehrheit der Kammern wurde folgende Resolution angenommen: Die Mehrheit wird das Budget genehmigen und dem Cabinet gegenüber eine abwartende Haltung einnehmen, wenn dasselbe die Wahlen bis zum Herbst verzögert. Die Mehrheit ist der Meinung, daß bis dahin im gegenwärtigen Lager zwischen Conservativen, Liberalen und Dissidenten Spaltungen entstehen werden. Die Minderheit hat einen Beschluß gleichen Inhalts gefaßt. Die herrschende Partei sind gegenwärtig die Junggenerativen, welche europäisch gesinnt, vorwiegend national und deutschfreundlich gesinnt sind. Daraus ergibt sich, daß der Zweck des neuen Cabinets völlig verfehlt ist.

Englands asiatische Politik. — In neuster Zeit haben die Chefs der Kriege an der Westgrenze Indiens dem Vicekönig Lord Dufferin ihre Unterwerfung angeboten, darunter ist der Emir von Afghanistan sehr resignirt und soll bemüht sein, die Khane von Bajaur und Swat der indischen Regierung abtrünnig zu machen und in seinen Sold zu nehmen. Lord Dufferin hat mit sämmtlichen Chans, aufgenommen die beiden genannten, Verträge abgeschlossen für den Fall von Feindseligkeiten seitens Rußlands. An den Emir von Afghanistan, der von der indischen Regierung eine bedeutende Geldunterstützung erhält, wurde wegen seiner Unfreundlichkeit eine scharfe Mahnung gerichtet. Durch die Sendung Drummond Wolff's auf den Gesandtschaftsposten nach Teheran soll die russische Politik in Persien, welche der englischen entgegenwirkt, durchkreuzt werden. Die Russen suchen den persischen Handel neue Absatzwege durch den Bau einer Eisenbahn zu erlangen, welche Teheran mit der russischen Bahn verbinden soll. Der natürliche Absatzweg wäre aber eine Eisenbahn von Teheran nach dem persischen Meerhafen. Diese Bahn soll jetzt vermöglich gebaut und dadurch der englische Einfluß in Persien gebrochen werden.

Aufruhr in Irland. — Das Verbot einer Anzahl Versammlungen in den Grafschaften Clare und Cork führte zu Kämpfen der Bevölkerung mit Polizei und Militär. In Knoppa versuchte der Abgeordnete O'Brien mit etwa 4000 Personen dem Verbote Trotz zu bieten. Die Menge wurde aber von der Polizei zerstreut und etwa 30 Personen verwundet. Auch in Macroom und bei gleichem Anlaß mehrfache Verwundungen vorgekommen.

Italien und Abyssinien. — Die Verhandlungen zwischen Italien und Abyssinien sind vorläufig abgebrochen, weil der Negus die italienischen Forderungen für unerfüllbar erklärt hat, aber die abyssinischen Truppen haben trotzdem den Rückzug angetreten, weil sie Hungersnoth und Wassermangel litten, endlich weil die italienischen Stellungen sich zu fest erwiesen, als daß sie mit Erfolg hätten angegriffen werden können. Die italienischen Friedensbedingungen waren folgende: Rückzug der Abyssinier vom italienischen Gebiet, Anerkennung des italienischen Besitzrechtes auf die ganze Küstenstrecke, eine durch die Punkte Saati und Massauah kommende Zone, Abtretung des Hogergebietes von Saati bis einschließlich Keren und die Anerkennung des ausschließlichen Handelsrechtes der Italiener für den Verkehr mit dem Innern. Um den Wunsch des Negus, welcher für Abyssinien einen Weg ans Meer begehrte, zu erfüllen, wurde die Festsetzung eines Punktes südlich von Massauah bei Arkiko oder nördlich bei Amberemi vorbehalten und die Errichtung eines italienischen Zollamtes daselbst in Aussicht gestellt. Für die Erfüllung der Friedensbedingungen sollte der Negus Geiseln stellen, darunter den Sohn Ras Alula's. Da dieser letztere sich gegen die Bedingungen erklärte, wurden sie vorläufig abgelehnt.

Nach einer Meldung der „Agenzia Stefani" ist die Rückbeförderung eines Theils der italienischen Truppen beschlossen, und die Regierung trifft demnächst darüber nähere Bestimmung treffen.

Mannigfaltigkeiten.

Hofnachrichten.

Nach neuem Bericht vom 6. April war das Befinden des Kaisers verhältnißmäßig zufriedenstellend, der Aufwurf ist bis gar nicht mehr gefärbt. Bei unverändertem Besitzer haben Temperaturfänge in der Orangerie, seinem Lieblingsorte, Nachrichten vom 7. April heissen, daß in den Nächten vorher der Schlaf des Kaisers ununterbrochen und Appetit und der Kräftezustand zeigen sich befriedigend. — Die Kaiserin Victoria reist in Begleitung ihrer Tochter Victoria und mit Gefolge am 9. April mittags in Paris ein, um sich persönlich von der Lage der durch die Ueberschwemmung daselbst Heimgesuchten zu unterrichten. Nachmittags kehrte die Kaiserin direct nach Cronberg nach Berlin zurück.

Die Prinzessin Albrecht von Preußen ist am 7. April von Berlin in Altenburg eingetroffen.

Der König von Sachsen traf am 7. April nachmittags aus Nizza in München ein und wurde am Bahnhof vom Prinz-Regenten begrüßt. Die Antunft in Dresden erfolgte am 8. früh. Die Königin Carola hat sich von Nizza nach Cannes begeben. — Prinz Georg ist am 9. April früh mit der Prinzessin Mathilde sowie mit den Prinzen Georg, Max und Albert auf einige acht Tage nach Aranjuez und Umgebung gereist.

Die Großherzogin-Mutter Alexandrine von Mecklenburg-Schwerin traf am 7. April in Lüneburg Extrazuge in Meran ein.

Herzog Friedrich Wilhelm von Mecklenburg-Schwerin, der älteste der drei Söhne des verstorbenen Erbherzogs aus dessen dritter Ehe, 1851 geboren, tritt in die kaiserliche Marine ein und hat sich zu diesem Zweck nach Kiel begeben.

Die Prinzessin Clementine von Sachsen-Coburg hat sich, wie man vom 3. April meldet, mehrere Tage in Brüssel bei ihrem Bruder, dem Herzog von Nassau, aufgehalten.

Aus St. Petersburg gemeldet wird, macht die Niedergenesung der ältesten Tochter des Zaren, der Großfürstin Xenia, welche von einer ziemlich ernsten Krankheit befallen worden war, Fortschritte. Der Gesundheitszustand der Großfürstin Maria Pawlowna, die sich mit Prinz Gemahl, dem Großfürsten Wladimir, nach Cannes begeben hat, ist zu wünschen übrig lassen.

Das Befinden des Königs der Niederlande hat sich meistens gebessert, doch muß der Monarch auf Rath der Aerzte noch die größte Vorsicht beobachten.

Das italienische Königspaar ist am 4. April nach Florenz zum Besuch der Königin von England und der andern dort weilenden Fürstlichkeiten gereist. In Begleitung des Königs und der Königin befand sich die verwitwete Herzogin von Genua. Die Rückreise erfolgte am 6. April.

Der Kaiser und die Kaiserin von Brasilien sind von Cannes nach Nizza abgereist und am 4. April abends in Florenz angekommen.

Personalien.

Der Deutsche Kaiser ernannte zu seinem Hausmarschall den Major Frhr. Marschalk v. Lynker und zum Hofmarschall der Kammerherrn Frhr. Heyl v. Herrnsheim.

Der im preußischen Dienst bei dem Deutschen Kaiser befindliche und ferner verbleibende General v. Winterfeld wurde zum General adjutanten ernannt.

In Schwerin ist mit Ende März der Chef des Militärcabinets General-Lieutenant v. Hellbein aus dieser Stellung geschieden. Sein Nachfolger wurde der Generaladjutant des Großherzogs Generallieutenant Frhr. v. Brandenstein unter gleichzeitiger Ernennung zum General der Cavallerie.

Die von der berliner Akademie der Künste statutenmäßig vollzogenen Wahlen haben die verfassungsmäßige Bestätigung erhalten. Ordentliche Mitglieder der Akademie wurden demzufolge: der Architekt H. Ende daselbst in Berlin, der Maler Alexis Kreyer in München, der Maler Michael Munkacsy in Paris, der Bildhauer Karl Kundmann in Wien, der Kupferstecher Joh. Leonhard Raab in München, der Maler Prof. Reinhold Lucas in Berlin, der Historienmaler Ad. Tiemich in Oldenburg, der Maler Prof. Friedrich Gernsheim in Düsseldorf.

Zum Präsidenten der serbischen Skupschtina ernannte der König unter den gewählten Candidaten Jovanovich und zum Vicepräsidenten Pantalich.

Festkalender.

Fürst Bismarck hat an seinem 73. Geburtstage am 1. April wieder von allen Seiten Glückwünsche, Festgaben und Huldigungen erhalten. Ueber 600 Glückwunschtelegramme und etwa 300 Glückwunschschreiben liefen im Palais des Reichskanzlers in Berlin ein. Unter den ihm persönlich Beglückwünschenden befanden sich der Kronprinz oder vielmehr auch den Fußmahl bei den Fürsten Bismarck, der Großherzog von Baden, der Erbprinz und die Erbprinzessin von Meiningen, die Prinzen Georg und Alexander. Im Auftrage des Kaisers und der Kaiserin Beglückwünschten den Kanzler der Oberceremonienmeister Graf Eckendorf und der Flügeladjutant Oberstlieutenant v. Pritzbuer. Es erschienen auch zwei militärische Deputationen: die des 1. Magdeburgischen Landwehrregiments Nr. 26 dessen Chef der Fürst ist und des Magdeburgischen Kürassierregiments. Ersteres überreichte den schon erwähnten silbernen Ehrenschild, letzteres einen silbernen Henkelkrug.

Der Universitätsprofessor der Chemie A. W. Hofmann in Berlin, berühmt durch seine epochemachenden Untersuchungen über das Anilin und seine Derivate, insbesondere über das Rosilin rc., vollendete am 8. April sein 70. Lebensjahr. Aus diesem Anlaß wurde ihm vom Kaiser der Adel verliehen. Die Kaiserin Victoria sowie der Königin Victoria von England ließen dem gefeierten Gelehrten ihre Glückwünsche übermitteln. Die Deutsche Chemische Gesellschaft widmete ihm eine Glückwunschadresse, die Marmorbüste des Jubilars und den Betrag von 30 000 ℳ zur Begründung einer Hofmann-Stiftung, für welche auch die naturwissenschaftlichen Kreise des Auslandes beigesteuert haben. Es gingen zahlreiche Adressen, Glückwunschtelegramme und Telegramme an Prof. Hofmann ein.

Der 40. Jahrestag der Erhebung Schleswig-Holsteins gegen dänische Vergewaltigung ist am 24. März in Kiel in würdiger Weise begangen worden. Die alten Kämpen und mit ihnen viele Freunde und Bekannte begaben sich zu gemeinsamem Zuge in die Nikolaikirche, wo Pastor Clausen in gründender Rede die Vergangenheit Schleswig-Holsteins bis auf die Gegenwart beleuchtete. Sechs Fahnen der alten und jungen Kampfgenossen wurden vor den Altar aufgepflanzt. Nachmittags bekränzten die Leider das Wasserguß auf dem alten Feder Kirchhof in festgeschlossener Weise, und abends fand eine von Tausenden besuchte Zusammenkunft im Englischen Garten statt.

Am 16. April begeht die evangelisch-reformirte Domgemeinde zu Halle a. S. den Jubiläum Gedenktag daran, daß sie sich unter dem Schutz des Großen Kurfürsten aus Bekennern reformirter plätzlicher Gemeinden hier gesammelt und zum ersten mal in dem eigenen Gotteshause daselbst erbaut hat. Das Festprogramm ist ausschließlich kirchlichen Charakters, da die Aufführung eines vom Domprediger Alberg verfaßten Festspiels „Die Pfälzer" sowie eine Nachfeier für die Kinder der Landeskinder wegen verschoben wurde.

Am 5. April beging der Gaxion Glarus auf dem alten Schlachtfelde von Näfels die sechshundertjährige Jubelfeier seiner Freiheit und Unabhängigkeit von den Völgen Habsburgs. Am 9. April 1388 war es, daß 900 Mann des glarner Volkes das österreichische Heer in die Flucht schlugen. Der Hauptact war bei der Gedächtnißfeier durch die Bankettrede Hammer und Teufer verherrlicht, die Festrede, bei welcher das Freiheitsmahl gehalten, und vor 500 Jahren in der Hand des Landesbauptmanns Aufruhr auf blutiges Weihthum geschleudert hatte, entwickelt wurde, hielt der Landesstatthalter Blumer. Auf dem Festplatz von Näfels hielt dann der Pfarrer Rieb die Festpredigt, und von der Platteform des neuen Gedächtnißdenkmals in der Ebene, die mit den alten Kriegsbannern geschmückt war, sprach Bundesrath Hammer im Namen der Eidgenossenschaft.

Vereinsnachrichten.

Der Kölnische Kunstverein hielt am 31. März seine Generalversammlung ab. Derselbe zählt jetzt 1005 Mitglieder. Die permanente Ausstellung wurde im verigen Jahre mit 643 Oelgemälden, 32 Aquarellen, Zeichnungen und Kupferstichen, 6 plastischen Werken in Marmor, 21 in Gyps, Bronze u. s. w., zusammen mit 729 Kunstwerken beschickt. Davon hat der Verein ungefähr 23 Oelgemälde und die Aquarell zum Gesammtpreise von 20 250 ℳ. Hiervon wurden 19 Kunstwerke nebst Rad aus dem verliehen Ankauf nach vorgenommenen Gewinnen zum Preise von 5400 ℳ und ein aus dem Vorjahr rückständiger Kupferstich sowie in Loose unter die Vereinsmitglieder vertheilt. Das für das Jahr 1887 bestimmte Actienbuch, ein Kupferstich von Jos. Unger in Düsseldorf nach einem Bilde „Gute Freunde" von E. Grob, ist zur Vertheilung an die Mitglieder gekommen. Am Prämien wurden in abgelaufenen Jahre 19 Kunstwerke zum Preise von 10 000 ℳ und vom Central Dombauverein für die Prämienmedaille 26 Kunstwerke zum Betrage von 4500 ℳ angekauft.

Der 9. Sächsische Kreisturntag ist am 2. und 3. April in Waldheim abgehalten worden. An ersten Tage fanden Turnwettstreiten, Turnen der Gauturnwarte und Schauturnen der waldheimer Turnvereine statt. Am 3. April trat der Turntag zusammen, derselbe gerieth über das nächste deutsche Turnfest in München, dann über die am Himmelfahrtstage von sämmtlichen sächsischen Turnern vorzunehmende Turnfahrt der vier Kreisturnwarte nach Schwarzenberg, Falkenberg, Thurandt und Kellig. Auch soll in diesem Sommer wieder eine Alpenturnfahrt unternommen werden, am 20. Juli abgehen und in Stuttgart oder Friedrichshafen enden. Zur Grundgesetzänderungen wurden angenommen, ebenso die Abänderungen des Grundgesetzes der Unterstützungskasse.

Am 22. und 23. April tagt in Weimar der Ausschuß, bez. die Generalversammlung der Deutschen Shakespeare Gesellschaft. Den Festvortrag in der Generalversammlung hält Dr. Leo über „Shakespeare und Goethe".

In Gerolstein hat am 18. März eine zahlreich besuchte Versammlung aus den verschiedenen Orten der Eifel stattgefunden, um über die Gründung eines Eifelvereins zum Zweck der Erforschung und Aufschließung der Eifel in jeder Beziehung zu berathen. Regierungspräsident Freiherr von Trier wohnte der Versammlung bei. Die constituirende Versammlung soll Anfang Mai stattfinden.

Der Pfälzische Jagdschutzverein hielt am 17. März seine Generalversammlung in Nürnberg ab. Der Vorstand, Forstrechnungsrath Lerchen, theilte mit, daß infolge einer Eingabe des Vereins die Thätigkeit für Hühner in ganz Baiern gleichmäßig geregelt werden sei. Beschlossen wurde, um strengere Controle namentlich bezüglich des Verkaufs von Hühnern nach eingetretener Schonzeit. Der Verein zählte im abgelaufenen Jahre für 153 reducirte Revieren 2511 ℳ Beiträgen.

In Teschen tagte am 25. März die Delegirtenversammlung deutscher Gebirgsvereine. Zwischen begrüßte die von der Centralleitung des deutschen Studentenvereins in Hohenelbe aus Leben gerufene Einrichtung, der deutschen Studentenschaft auf ihren Wanderungen ein freundliches Heim zu bieten, mit Genugthuung und erklärte, für die Weiterentwickelung dieser humanen Idee unter Förderung der eingenommenen Centralleitung dringend eintreten zu wollen.

Unfälle.

Das niederösterreichische Dorf Siegersdorf bei Gföhrig wurde am 30. März von einem Brande heimgesucht, der 26 Häuser mit den Nebengebäuden zerstörte; eine Frau und zwei Kinder kamen in den Flammen um.

In der Josephi-Zeche der Zwierzina'schen Kohlengruben in Polnisch-Ostrau fand am 5. April eine Explosion schlagender Wetter statt, welcher elf Menschenleben zum Opfer fielen. Die Explosion erfolgte in der entfallenden Strecke im Schacht Nr. 2 in 270 Mtr. Tiefe, sie drückte durch Nachströmen von Grubengas auf den Segen. Bäder und tödtige Entlüftung durch einen abgeleiteten Luftzug sind entfernt sein.

Auf dem Viermaldstätterse ereignete am Ostersonntage zwischen Gersau und Brunnen fünf Arbeiter bei einer Vergnügungs-Ausfahrt.

Auf der Höhe des Cap Vincent scheiterte am 31. März die Barke Reinig Primero mit Glasgow und sank. Von der aus 34 Personen bestehenden Mannschaft hat sich nur ein einziger Matrose gerettet. Das Schiff befand sich auf dem Wege von Cardiff nach Rio de Janeiro.

In mehreren Ortschaften der italienischen Provinz Bergamo sind durch Schneelawinen Verheerungen angerichtet worden. Zwischen Carbelina und Bontione war die Straße von den Schneemassen verlegt. In Arderio wurden mehrere Häuser niedergerissen, in Radere ist die Kirche zerstört und war die ganze Ortschaft Roßmr. In Valcanale wurden drei Häuser verschüttet. Auch aus Tirol werden ähnliche Verheerungen durch Lawinenstürze gemeldet. Im Pinsterer Thal sollen über 20 Häuser durch Lawinen verschüttet, und es soll auch der Tod mehrerer Menschenleben zu beklagen sein. In der Gemeinde Weißenbach-Luttach wurde das Anwesen eines Bauers durch eine Lawine zerstört; von den Bewohnern wurden vier als Leichen und einer schwer verletzt hervorgezogen. In Rabenstein im Passeierthal ging eine Lawine nieder, welche die Kirche bis zum Giebel verschüttete und ein Haus zerstörte, wobei eine Frau umkam. Ebenso werden aus Gradasch, der Gemeinde Mooß und aus Pill Unglücksfälle durch Lawinen gemeldet. — In den schweizerischen Cantonen Graubünden und Wallis ereigneten sich wieder zahlreiche Lawinenstürze, allein von Anglio bis Roßa 19, welche die Straße verschütteten. Bei Selma entstand ebenfalls großer Schaden, und auf dem Splügenberg wurden drei Wegmacher verschüttet, von denen zwei den Tod fanden. Im Oberengadin ist mit Pschlad nach Bergell alles Verkehr unterbrochen. Bei Zirla wurde die über den Einsiedel führende Post von einer Lawine erreicht, insbesondere der Postillon und zwei Passagiere verletzt worden. Unterhalb Simplon ist der Touristenpfad ein Lawinenfeld.

Das Pulvermagazin des Forts von Santa Maura auf der Insel Sante ist am 27. März in die Luft getogen. Die Explosion schleuderte viele Menschenleben.

Die Explosion schlagender Wetter in der Kohlenzeche Rich Hill in Missouri hat 30 Todesfälle verursacht, und verschiedene der Schwerverletzten dürften nicht wieder aufkommen. Aus den einzigen der verschütteten Grubenarbeiter sind unversehrt. Das Einstürzen des Daches in die Zeche verursachte die Explosion.

Ein schreckliches Unglück ereignete sich am Ostersonntag zu Tetuan in Mexico während eines Stiergefechts in Circus. Die Stadtbehörden hatten einer Anzahl neuen Toreros kostenlose Gelegenheit erlaubt, dem Schauspiel beizuwohnen. Dieselben hatten diese einen Platz gegenüber, um sich in Acrobat zu setzen. Einer der Gefangenen stieß die Strohmatten in Brand, welche zum Schutz gegen die Sonne dienten; rasch war der ganze Bau in Flammen eingehüllt. Voll Schrecken sprangen die Zuschauer von den Galerien in den unteren Raum und drängten sich dort so, während die Menge über sie weg ins freie Rannte. Die Thore, zugleich durch das Feuer und den Rauch, versperrten und dem Eintritt und hinein durch die Straßen, eine Menge Leute mit den Horrern verwandelnd. Es verbrannten 13 Menschen, 65 trugen Brandwunden, über 100 Verletzungen durch den Sprung von den Galerien davon, 30 starben an Gründen verwundet. Die Gefangenen entkamen alle.

Verbrechen.

Aus Temesvar kommt die Kunde von der in Szeid-Klari erfolgten Ermordung von jedes Verkehrs. Ein dortiger Einwohner, der wegen Mordversuches zu lebenslänglicher Zuchthausstrafe verurtheilt worden war, die er in Vacs verbüßte, hatte Besserung bewährt und wurde hierauf bedingungsweise auf freien Fuß gestellt. Er begab sich sofort nach Szeid-Klari, drang dort in die Wohnung des Ortsrichters, auf welchen er mit einem Revolver feuerte. Die Kugel traf die Gattin des Richters tödtlich. Der Mörder schoß hierauf in der Kanzlei des Ortsvorstands auf den Notar und hierauf auf den Gartner des Hauses, welche gum Tode verletzend. Auf der Gasse tödtete er seinen einen Nachbargehenden. Als man ihn in seiner Wohnung verhaften wollte, fand man sein Weib und Kind mit gespaltenen Köpfen todt auf, der Mörder selbst war entwichen.

Die Nordpolexpedition des Prinzen Roland Bonaparte.

Nachdem die Nordpolexpedition des Prinzen Roland Bonaparte, welche in Tromsö ausgerüstet worden war, bereits im Juli vorigen Jahres in See gegangen war, hatte man lange Zeit keine Nachricht von ihr. Erst jetzt ist ein Brief des Prinzen eingetroffen, welcher vom 1. September datirt ist und aus Hammerfest stammt. Der Prinz hatte sich mit seinem Schiffe, der Dampfjacht „Ocean", bis zum 80. Grade nördlicher Breite durchgearbeitet, dann aber mußte er wegen des Eises umkehren. Er hatte sich bis zu dem Punkte durchgearbeitet, wo Parry im Jahre 1827 mit Schlitten und Booten vorgedrungen war. Der Prinz hatte sich mit seinen Begleitern, unter denen sich auch der Maler Mathieu befand, an Bord der Jacht „Ocean" begeben, um die Küsten von Spitzbergen und Nowaja Semlja zu besuchen. Er hatte sich vorgenommen, bis zum 80. Grade nördlicher Breite vorzudringen, und dieses Ziel hat er erreicht. Er hatte sich auch vorgenommen, die Küsten von Spitzbergen und Nowaja Semlja zu besuchen, und dieses Ziel hat er ebenfalls erreicht. Er hatte sich auch vorgenommen, die Küsten von Spitzbergen und Nowaja Semlja zu besuchen, und dieses Ziel hat er ebenfalls erreicht.

Prinz Roland Bonaparte, Nordpolexpedition. Nach einer Photographie.

Die Nordpolexpedition des Prinzen Roland Bonaparte. Nach der Natur gezeichnet von unserem Spezialberichterstatter Maler Mathieu.

Übersichtskarte des Kriegsschauplatzes. Nach einer Originalzeichnung von Th. Fischer.

Vorpostenkampf bei Chevilly

Die Goldene Hochzeitsfeier zu Wien.

Die Kaiserin von Oesterreich, Königin von Ungarn und Böhmen, Elisabeth Amalie Eugenie, Herzogin in Bayern, Prinzessin zu Wittelsbach, ist am 24. December 1837 geboren, also jetzt 44 Jahre alt. Ihr Vater ist der Herzog Maximilian in Bayern, Prinz zu Wittelsbach, ihre Mutter Ludovika, Prinzessin von Bayern, Herzogin in Bayern. Ihr Gemahl, der Kaiser Franz Joseph I., ist am 18. August 1830 geboren, also jetzt 51 Jahre alt. Sein Vater ist der Erzherzog Franz Karl, Prinz von Oesterreich, seine Mutter Sophie, Prinzessin von Bayern, Herzogin in Bayern. Die Vermählung fand am 24. April 1854 statt. Die Kaiserin hat vier Kinder geboren, drei Töchter und einen Sohn, den Kronprinzen Rudolf, geboren am 21. August 1858. Die Kaiserin ist eine Schwester der Herzogin Sophie in Bayern, Prinzessin zu Wittelsbach, Gemahlin des Herzogs Ferdinand Philipp Maria von Orléans, Prinzen von Frankreich, Herzogs von Alençon, und eine Tante der Herzogin Marie Sophie Amalie in Bayern, Prinzessin zu Wittelsbach, Gemahlin des Herzogs Philipp Albrecht von Württemberg, Prinzen von Württemberg, Grafen von Teck.

Die Goldene Hochzeit des Kaiserpaares von Oesterreich-Ungarn. Nach einer Photographie von Adele Perscheid in Wien.

Die Kaiserin Elisabeth ist eine Freundin der Künste und Wissenschaften, eine Verehrerin der Poesie und eine Kennerin der Literatur. Sie ist eine Meisterin in der Reitkunst und eine Liebhaberin des Reitsports. Sie ist eine Freundin der Natur und eine Liebhaberin der Jagd. Sie ist eine Freundin der Armen und eine Wohlthäterin der Leidenden. Sie ist eine Freundin der Kinder und eine Mutter der Waisen. Sie ist eine Freundin der Frauen und eine Beschützerin der Schwachen. Sie ist eine Freundin der Tiere und eine Beschützerin der Hilflosen. Sie ist eine Freundin der Pflanzen und eine Pflegerin der Kranken. Sie ist eine Freundin der Steine und eine Sammlerin der Mineralien. Sie ist eine Freundin der Metalle und eine Sammlerin der Münzen. Sie ist eine Freundin der Gemälde und eine Sammlerin der Kunstwerke. Sie ist eine Freundin der Musik und eine Sängerin der Lieder. Sie ist eine Freundin der Tänze und eine Tänzerin der Walzer. Sie ist eine Freundin der Spiele und eine Spielerin der Karten. Sie ist eine Freundin der Reisen und eine Reisende in der Welt. Sie ist eine Freundin der Sprachen und eine Sprecherin der Fremdsprachen. Sie ist eine Freundin der Religion und eine Gläubige der Kirche. Sie ist eine Freundin der Philosophie und eine Denkerin der Ideen. Sie ist eine Freundin der Geschichte und eine Kennerin der Vergangenheit. Sie ist eine Freundin der Geographie und eine Kennerin der Länder. Sie ist eine Freundin der Mathematik und eine Rechnerin der Zahlen. Sie ist eine Freundin der Physik und eine Forscherin der Naturgesetze. Sie ist eine Freundin der Chemie und eine Experimentatorin der Stoffe. Sie ist eine Freundin der Biologie und eine Beobachterin der Lebewesen. Sie ist eine Freundin der Medizin und eine Helferin der Kranken. Sie ist eine Freundin der Technik und eine Erfinderin der Maschinen. Sie ist eine Freundin der Landwirtschaft und eine Züchterin der Tiere. Sie ist eine Freundin der Forstwirtschaft und eine Pflegerin der Wälder. Sie ist eine Freundin der Bergbaukunde und eine Kennerin der Erze. Sie ist eine Freundin der Hüttenkunde und eine Schmelzerin der Metalle. Sie ist eine Freundin der Salinenkunde und eine Siederin der Salze. Sie ist eine Freundin der Bergbaukunde und eine Kennerin der Kohlen. Sie ist eine Freundin der Hüttenkunde und eine Schmelzerin der Eisen. Sie ist eine Freundin der Salinenkunde und eine Siederin der Steinsalze. Sie ist eine Freundin der Bergbaukunde und eine Kennerin der Edelsteine. Sie ist eine Freundin der Hüttenkunde und eine Schmelzerin der Edelmetalle. Sie ist eine Freundin der Salinenkunde und eine Siederin der Quellsalze. Sie ist eine Freundin der Bergbaukunde und eine Kennerin der Marmore. Sie ist eine Freundin der Hüttenkunde und eine Schmelzerin der Bleie. Sie ist eine Freundin der Salinenkunde und eine Siederin der Meersalze. Sie ist eine Freundin der Bergbaukunde und eine Kennerin der Granite. Sie ist eine Freundin der Hüttenkunde und eine Schmelzerin der Kupfer. Sie ist eine Freundin der Salinenkunde und eine Siederin der Steinsalze. Sie ist eine Freundin der Bergbaukunde und eine Kennerin der Basalte. Sie ist eine Freundin der Hüttenkunde und eine Schmelzerin der Zinke. Sie ist eine Freundin der Salinenkunde und eine Siederin der Quellsalze. Sie ist eine Freundin der Bergbaukunde und eine Kennerin der Porphyre. Sie ist eine Freundin der Hüttenkunde und eine Schmelzerin der Zinne. Sie ist eine Freundin der Salinenkunde und eine Siederin der Meersalze. Sie ist eine Freundin der Bergbaukunde und eine Kennerin der Trachyte. Sie ist eine Freundin der Hüttenkunde und eine Schmelzerin der Nickel. Sie ist eine Freundin der Salinenkunde und eine Siederin der Steinsalze. Sie ist eine Freundin der Bergbaukunde und eine Kennerin der Lavas. Sie ist eine Freundin der Hüttenkunde und eine Schmelzerin der Kobalte. Sie ist eine Freundin der Salinenkunde und eine Siederin der Quellsalze. Sie ist eine Freundin der Bergbaukunde und eine Kennerin der Tuffe. Sie ist eine Freundin der Hüttenkunde und eine Schmelzerin der Wismute. Sie ist eine Freundin der Salinenkunde und eine Siederin der Meersalze. Sie ist eine Freundin der Bergbaukunde und eine Kennerin der Sande. Sie ist eine Freundin der Hüttenkunde und eine Schmelzerin der Antimone. Sie ist eine Freundin der Salinenkunde und eine Siederin der Steinsalze. Sie ist eine Freundin der Bergbaukunde und eine Kennerin der Kiese. Sie ist eine Freundin der Hüttenkunde und eine Schmelzerin der Arsene. Sie ist eine Freundin der Salinenkunde und eine Siederin der Quellsalze. Sie ist eine Freundin der Bergbaukunde und eine Kennerin der Schiefer. Sie ist eine Freundin der Hüttenkunde und eine Schmelzerin der Quecksilber. Sie ist eine Freundin der Salinenkunde und eine Siederin der Meersalze. Sie ist eine Freundin der Bergbaukunde und eine Kennerin der Kalke. Sie ist eine Freundin der Hüttenkunde und eine Schmelzerin der Silber. Sie ist eine Freundin der Salinenkunde und eine Siederin der Steinsalze. Sie ist eine Freundin der Bergbaukunde und eine Kennerin der Dolomite. Sie ist eine Freundin der Hüttenkunde und eine Schmelzerin der Gold. Sie ist eine Freundin der Salinenkunde und eine Siederin der Quellsalze. Sie ist eine Freundin der Bergbaukunde und eine Kennerin der Gipse. Sie ist eine Freundin der Hüttenkunde und eine Schmelzerin der Platin. Sie ist eine Freundin der Salinenkunde und eine Siederin der Meersalze. Sie ist eine Freundin der Bergbaukunde und eine Kennerin der Anhydrite. Sie ist eine Freundin der Hüttenkunde und eine Schmelzerin der Iridium. Sie ist eine Freundin der Salinenkunde und eine Siederin der Steinsalze. Sie ist eine Freundin der Bergbaukunde und eine Kennerin der Steinsalze. Sie ist eine Freundin der Hüttenkunde und eine Schmelzerin der Osmium. Sie ist eine Freundin der Salinenkunde und eine Siederin der Quellsalze. Sie ist eine Freundin der Bergbaukunde und eine Kennerin der Kalisalze. Sie ist eine Freundin der Hüttenkunde und eine Schmelzerin der Palladium. Sie ist eine Freundin der Salinenkunde und eine Siederin der Meersalze. Sie ist eine Freundin der Bergbaukunde und eine Kennerin der Magnesiasalze. Sie ist eine Freundin der Hüttenkunde und eine Schmelzerin der Rhodium. Sie ist eine Freundin der Salinenkunde und eine Siederin der Steinsalze. Sie ist eine Freundin der Bergbaukunde und eine Kennerin der Natronsalze. Sie ist eine Freundin der Hüttenkunde und eine Schmelzerin der Ruthenium. Sie ist eine Freundin der Salinenkunde und eine Siederin der Quellsalze. Sie ist eine Freundin der Bergbaukunde und eine Kennerin der Kalksalze. Sie ist eine Freundin der Hüttenkunde und eine Schmelzerin der Iridium. Sie ist eine Freundin der Salinenkunde und eine Siederin der Meersalze. Sie ist eine Freundin der Bergbaukunde und eine Kennerin der Magnesiasalze. Sie ist eine Freundin der Hüttenkunde und eine Schmelzerin der Osmium. Sie ist eine Freundin der Salinenkunde und eine Siederin der Steinsalze. Sie ist eine Freundin der Bergbaukunde und eine Kennerin der Natronsalze. Sie ist eine Freundin der Hüttenkunde und eine Schmelzerin der Palladium. Sie ist eine Freundin der Salinenkunde und eine Siederin der Quellsalze. Sie ist eine Freundin der Bergbaukunde und eine Kennerin der Kalksalze. Sie ist eine Freundin der Hüttenkunde und eine Schmelzerin der Rhodium. Sie ist eine Freundin der Salinenkunde und eine Siederin der Meersalze. Sie ist eine Freundin der Bergbaukunde und eine Kennerin der Magnesiasalze. Sie ist eine Freundin der Hüttenkunde und eine Schmelzerin der Ruthenium. Sie ist eine Freundin der Salinenkunde und eine Siederin der Steinsalze. Sie ist eine Freundin der Bergbaukunde und eine Kennerin der Natronsalze. Sie ist eine Freundin der Hüttenkunde und eine Schmelzerin der Iridium. Sie ist eine Freundin der Salinenkunde und eine Siederin der Quellsalze. Sie ist eine Freundin der Bergbaukunde und eine Kennerin der Kalksalze. Sie ist eine Freundin der Hüttenkunde und eine Schmelzerin der Osmium. Sie ist eine Freundin der Salinenkunde und eine Siederin der Meersalze. Sie ist eine Freundin der Bergbaukunde und eine Kennerin der Magnesiasalze. Sie ist eine Freundin der Hüttenkunde und eine Schmelzerin der Palladium. Sie ist eine Freundin der Salinenkunde und eine Siederin der Steinsalze. Sie ist eine Freundin der Bergbaukunde und eine Kennerin der Natronsalze. Sie ist eine Freundin der Hüttenkunde und eine Schmelzerin der Rhodium. Sie ist eine Freundin der Salinenkunde und eine Siederin der Quellsalze. Sie ist eine Freundin der Bergbaukunde und eine Kennerin der Kalksalze. Sie ist eine Freundin der Hüttenkunde und eine Schmelzerin der Ruthenium. Sie ist eine Freundin der Salinenkunde und eine Siederin der Meersalze. Sie ist eine Freundin der Bergbaukunde und eine Kennerin der Magnesiasalze. Sie ist eine Freundin der Hüttenkunde und eine Schmelzerin der Iridium. Sie ist eine Freundin der Salinenkunde und eine Siederin der Steinsalze. Sie ist eine Freundin der Bergbaukunde und eine Kennerin der Natronsalze. Sie ist eine Freundin der Hüttenkunde und eine Schmelzerin der Osmium. Sie ist eine Freundin der Salinenkunde und eine Siederin der Quellsalze. Sie ist eine Freundin der Bergbaukunde und eine Kennerin der Kalks

Miss Alice Roosevelt in the Tchaikovsky Ballroom, Petersburg

Nach Photographien von W. Hoen.

zwischen den ihn einsäumenden Deichen aus. Aber auch in dem so erweiterten Bette hatten die Wassermassen schließlich nicht mehr genügenden Raum; immer höher und höher stiegen sie, nahten hier und da schon die Deichkrone, und ehe die gränzigsten Anwohner des Stromes auf allen gefährdeten Punkten Erhöhungen und Verstärkungen der Dammkronen mit Sandsäcken und Faschinen in genügendem Maße vornehmen konnten, fluteten bereits die Wassermassen hoch über den Deich hinüber und stürzten in das tiefer gelegene Land. Noch hielten die Deiche; aber die von den Fluten geschobenen und gestoßenen Eisschollen verletzten die Deichkronen; bald bildeten sich immer breiter werdende und schließlich unter der gewaltigen Strömung des Wassers weitklaffende Breschen, und mit donnerartigem Getöse stürzten die Wogen, brandend und sich überschlagend, hinab in die Ebene. Der Deich war gebrochen, und nichts konnte den Fluten nunmehr widerstehen. Ganze Gehöfte wurden rasirt, Dörfer bis auf wenige Häuser fortgerissen, Bäume entwurzelt oder von den Eisschollen glatt abgeschnitten, und meilenweit dehnten sich die Fluten aus, alles ebene Land bedeckend. Das geschah am 20. März. Bei Lenzen und Dömitz, bei Neuhaus und in der Tebau brachen die Elbdeiche des rechten Ufers, da der Strom infolge verschiedener, unterhalb stattgehabter Eisstopfungen keinen Abfluß hatte, und das ganze rechtsseitige Elbufer bis nach Boitzenburg hinab glich einem weiten, wogenden See, der sich bis an die Waldungen und das ansteigende hügelige Gelände ausdehnte.

Unterhalb des Dorfes Lenzen, an der Wittenberge-Lüneburger Bahn, kurz vor Dömitz gelegen, brach der Elbdeich des rechten Ufers sieben mal, und zwar bei den Gehöften von Groß- und Klein-Woop, Kick, Unbesandten, Besandten, Barz und Garz, diese sowie die ganze Ebene, die Lenzer Wische genannt, unter Wasser setzend. Bis zur Bahn hin drang das Wasser, brachte die Eisenbahnbrücke bei Dömitz zum Einstürzen und überflutete einen der gewerbreichsten Theile Mecklenburgs bei Heddorf, die Eisengießerei, die Papierfabrik von Schöller u. Pausch. Unterhalb Dömitz bei Wehningen war der Deich ebenfalls gebrochen; die Fluten ergossen sich immer weiter thalabwärts. Bei Darchau an der Elbe, unweit Neuhaus, fand abermals ein Durchbruch statt, und alsbald stand die ganze Umgegend von Neuhaus, die ertragreiche Tebau weiter unterhalb und die Gegend von Boitzenburg, unter Wasser.

Wie groß das Gebiet der Ueberflutungen ist, davon gibt unsere Karte, die nach mehreren an Ort und Stelle aufgenommenen Skizzen und an der Hand anderweitigen zuverlässigen Materials entworfen ist, ein anschauliches Bild. Das Ueberschwemmungsgebiet der rechten Elbseite ist durch Schraffirung kenntlich gemacht und dehnt sich bis zu dem beginnenden Hügelande aus, über Chausseen, Bahndämme, Dörfer, Gehöfte und Städte hinweg. Der Gibitzenm, auf der Karte weiß gelassen, hat auf beiden Seiten den Raum bis zu den Deichen ausgefüllt, wie aus der Schraffirung der Kartenskizze am linken Ufer des Stromes entlang ersichtlich ist. Die Linien der Elbdeiche, welche in wechselnden Abständen dem Flußufer folgen, begrenzen auf dem linken Ufer die Ueberschwemmung. Dadurch, daß die linksseitigen Elbdeiche dem Andrange der Wogen Stand gehalten, sind die weiten, niedrig gelegenen Gebiete dieser Seite vor großem Unheil bewahrt geblieben. Die auf der Karte eingetragene Landesgrenze läßt erkennen, daß die Ueberflutungen an zwei Stellen, bei Dömitz und bei Boitzenburg, mecklenburgisches, im übrigen bei Lenzen den westlichen Theil der Prignitz (Provinz Brandenburg) und von Hitzacker elbabwärts bei Neuhaus rechtselbig der Elbe das Gebiet der Provinz Hannover betroffen haben.

Culturgeschichtliche Nachrichten.

Kirche und Schule.

— Ein Erlaß des Kaisers an den Cultusminister bestimmt, daß fortan die Frage erörtert werde, wie durch einen Umbau des gegenwärtigen Doms in Berlin ein würdiges, der bedeutend angewachsenen Zahl seiner Gemeindemitglieder entsprechendes Gotteshaus, welches der Haupt- und Residenzstadt zur Zierde gereicht, geschaffen werden kann.

— Wie die in Halle erscheinende „Kirchliche Correspondenz“ meldet, ist kürzlich Graf Rudolf Adelmann zu Adelmannsfelden, der Bruder des so früh verstorbenen begabten Schriftstellers Alfred Adelmann, von der katholischen zur evangelischen Kirche übergetreten.

— Eine Entscheidung über die Errichtung eines eigenen deutsch evangelischen Bisthums zu Jerusalem dürfte binnen Vernehmen nach binnen kurzem erfolgen. Als im Frühjahr 1887 der Vertrag von 1841, wonach die Besetzung des evangelischen Bisthums Jerusalem abwechselnd von England und Preußen erfolgen sollte, aufgehoben worden war, hatte das preußische Unterrichtsministerium bereits einen vollständigen Entwurf zur Errichtung eines deutsch-evangelischen Bisthums ausgearbeitet. Für die Angelegenheit interessirte sich der damalige Kronprinz, jetzige Kaiser, in hohem Grade, und wiederholt wurde ihm von den betheiligten Staatsbeamten Vortrag über die verschiedenen Stadien der Angelegenheit gehalten. Die Errichtung der Sache wurde aber durch die Erkrankung und dadurch bedingte Abwesenheit des damaligen Kronprinzen verzögert, da der letztge Entwurf, ehe er dem Kaiser Wilhelm zur Genehmigung vorgelegt wurde, noch dem Kronprinzen unterbreitet werden sollte. Derselbe soll angenommen haben, daß Kaiser Friedrich sein Interesse für die Bisthumsfrage auch jetzt bethätigen und dieselbe einem baldigen Abschluß zuführen wird. Es sprechen verschiedene Gründe dafür, daß die Sache nicht länger hinausgeschoben werden wird. Zunächst ist dafür hinzuweisen, daß von der englischen Staatskirche bereits vor einem Jahr ein neuer englischer Bischof zu Jerusalem ernannt wurde. Dann kann erst nach der Genehmigung der staatsrechtlichen Verhältnisse durch den Kaiser mit den nothwendigen Bauten in Jerusalem begonnen werden. Es soll zunächst die auf dem deutschen Besitz befindliche alte Kirche St. Maria latina major, die in einen griechischen (lateinischen) Bezirk hineingebaut ist, wiederhergestellt werden soll, wiederaufgebaut werden, da die Mittel hierzu vorhanden sind.

— Am 3. Februar fand in Tokio eine Feier statt, welche der Verlegung der Uebersetzung der Bibel ins Japanische galt. Jahrelange Correctur und japanische Gelehrte beschäftigten sich an derselben. Der amerikanische Missionar und Vertreter Dr. Hepburn gab einen Rückblick auf die Geschichte des jetzt vollendeten Werkes, das viele Schwierigkeiten darbot. Im Jahre 1872 war in Yokohama eine Commission von Missionären gebildet worden, um das Neue Testament zu übersetzen, und 1876 auch eine solche für die Uebersetzung des Alten Testaments. Die Kosten für das letztere wurden von der britischen und ausländischen Bibelgesellschaft und der nationalen schottischen Bibelgesellschaft getragen, während die amerikanische Bibelgesellschaft die Kosten für die Uebersetzung des Neuen Testaments bestritten hat.

— Die Delegirtenversammlung des Allgemeinen Deutschen Realschulmännervereins wurde am 2. April in Berlin unter Theilnahme von 75 Delegirten aus allen Theilen Deutschlands eröffnet. Zum Vorsitzenden wurde Director Bach in Berlin, zu dessen Stellvertreter Director Voller aus Hamburg gewählt. Den Jahresbericht erstattete Prof. Schwartze aus Duisburg, aus welchem hervorgeht, daß überall die Bestrebungen zur Erreichung der Ziele des Vereins kräftig fortgesetzt werden. In der zweiten Sitzung wurde zunächst über die Schulreform-Petition der Deutschen akademischen Vereinigung berathen und die Zustimmung zu der Petition in folgender Resolution ausgesprochen: „Das Gesuch ist als eine neue Anregung zur Behandlung der Schulfrage, welche die Schulberechtigungsfrage in sich schließt, freudig zu begrüßen.“ Hierauf folgte ein längerer Vortrag des Generalsecretärs Dr. Kaerst über der Frage: „Welche Anforderungen stellt der Volkswirthschaft an die Einrichtung unserer höheren Schulen?“ Daran schloß sich ein lebhafter Gedankenaustausch über die Hemmnisse, welche den Bestrebungen des Vereins entgegenstehen. Als Hauptbemmniß bezeichnete Director Steinhart das Veto des Cultusministers in seiner Rede vom 7. März. Schließlich wurde ein Antrag angenommen, welcher die Abfassung einer Denkschrift vorschlägt über die Frage: „Welches sind die Ursachen der Ueberfüllung in den jetzigen gelehrten Fächern, und wie ist denselben am wirksamsten entgegenzutreten?“ Die Versammlung beschloß, für die beste Arbeit über dieses Thema einen Preis von 1000 ℳ auszusetzen.

— In Kassel tagte am 4. April der Deutsche Gymnasialverein. Die vorgetragenen Thesen fanden im wesentlichen Zustimmung. Dieselben betonen in erster Reihe, es sei zu wünschen, daß an Stelle des Gymnasiums und des Realgymnasiums eine die wesentlichen Vorzüge beider vereinigende höhere Einheitsschule trete, welche geeignet sei, als allgemeine Vorbildungsschule für alle Berufe mit wissenschaftlicher Fachbildung zu dienen.

— Die in Wien abgehaltene Versammlung des Deutsch-österreichischen Lehrerbundes beschloß einstimmig folgende Resolution: „Die auf Grund der Satzungen des Deutsch-österreichischen Lehrerbundes tagende Delegirtenversammlung, welche eine Anzahl von 10000 Lehrern vertritt, stimmt der vom Bundesausschuß gegen den Fürst Liechtenstein'schen Schulantrag eingeleiteten Aktion, welche in der Vorlage einer Denkschrift an das Abgeordnetenhaus ihren Ausdruck fand, vollinhaltlich und mit Befriedigung zu, denn sie ist davon überzeugt, daß die Annahme des bezeichneten Schulantrages von den schädlichsten Folgen für Schule und Lehrer begleitet sein müßte. Im Anschluß daran erklärt die Delegirtenversammlung, daß mit Rücksicht darauf, daß der Schulantrag des Abgeordneten Herold die Verletzung, der Schulantrag des Abgeordneten Lienbacher aber in einem gewissen Sinn die Verbesserung verlangt, während der Antrag des Abgeordneten Liechtenstein heftes fordert, sie sich ebenso wie gegen den Liechtenstein'schen Antrag auch gegen die Anträge der Abgeordneten Herold und Lienbacher auf das entschiedenste aussprechen muß.“ Ein Zusatzantrag ermächtigt den Bundesausschuß, alles aufzubieten, was geeignet sei, den erbitterten Geist des bestehenden Reichsvolksschulgesetzes aufrechtzuerhalten, und eine weitere Resolution wendet sich gegen die Art und Weise, in welcher die Kanzel in neuester Zeit zur Unterstützung des Ansehens der Lehrerschaft und zur Schädigung der Schule benutzt werde.

Universitätswesen.

— Nach dem Statut der Louis Poissonnet-Stiftung für Architekten und Bauingenieure ist für das Jahr 1888 ein Stipendium von 2000 ℳ zum Zweck einer großen Studienreise, und zwar der vorgeschriebenen Reihenfolge nach einem Bauingenieur, zu vergeben. Als fachwissenschaftliche Aufgabe ist das von der Abtheilung für Bauingenieurwesen vorgeschlagene und von dem Senat der berliner Technischen Hochschule festgestellte Programm durch den Cultusminister genehmigt worden. Auf Grund eingehender örtlicher Studien ist ein von Zeichnungen begleiteter Bericht über die Eisenbahnanlagen Londons zu fertigen. Die Bewerber um dieses Stipendium haben sich der Rektor der Technischen Hochschule zu Berlin-Charlottenburg eine Bescheinigung und die über ihren Studiengang, bez. über ihre praktische Beschäftigung sprechenden Zeugnisse, Entwürfe u. s. w. bis zum 21. April einzureichen; sie müssen einen wesentlichen Theil ihrer Ausbildung auf der höheren Bauakademie oder auf der Technischen Hochschule in Berlin erlangt haben. Alles nähere enthält der „Deutsche Reichsanzeiger“ vom 1. April.

— Die Nachricht von der Suspendirung der an der berliner Universität bestehenden Landsmannschaft Palaiomarchia wird als unwahr bezeichnet.

— Hofrath Prof. Dr. H. B. Geinitz feierte am 1. April sein 50jähriges Doctorjubiläum an der Technischen Hochschule in Dresden.

— Das Chemische Laboratorium des Geh. Hofrathes Prof. R. Fresenius in Wiesbaden war während des Wintersemesters 1887/88 von 75 Studirenden besucht, darunter 4 Hospitanten. Der Lehrkörper der Anstalt besteht außer dem Director aus den Herren Prof. Dr. H. Freseniss, Dr. C. Bergmann, Dr. W. Fresenius, Dr. C. Hintz, Dr. med. F. Huntze und Architekt J. Braun. Außer wissenschaftlichen Arbeiten wurden auch im verflossenen Wintersemester zahlreiche Untersuchungen im Interesse des Handels, der Industrie, des Bergbaues, der Landwirthschaft und der Volksgesundheitspflege in den verschiedenen Abtheilungen des Laboratoriums und in der Versuchsstation ausgeführt.

— Die Frage der Errichtung einer Irrenklinik an der Universität Tübingen ist schon wiederholt in der Ständekammer und in der Presse Gegenstand der Erörterung gewesen; nunmehr scheint die württembergische Regierung dem Project ernstlich näher zu treten. Das Cultusministerium hat die medicinische Facultät aufgefordert, bezüglich der Errichtung einer solchen Klinik Vorschläge einzureichen.

— Im abgelaufenen Wintersemester wurde die Universität Wien von 6344 Studirenden besucht. Im Vergleich zu dem Wintersemester des vorangegangenen Studienjahres hat sich die Frequenz im allgemeinen um 182 Studirende vermehrt. Diese Zunahme ist indeß nur durch den stärkern Besuch seitens der außerordentlichen Hörer zu erklären, da sich die Zahl der ordentlichen Hörer vielmehr etwas vermindert hat. Die geringere Frequenz betrifft die medicinische und philosophische Facultät, von welchen erstere 31, letztere 23 Studirende verlor, während die theologische Facultät eine Zunahme von 21, die juridische von 16 ordentlichen Hörern aufwies. Der Zunahme der außerordentlichen Hörer verdankt die Universität fast ausschließlich der medicinischen Facultät, welche von Jahr zu Jahr mehr Ausländer heranzieht. Den amerikanischen Staaten allein gehörten 100 Mediciner an. — An der hiesigen Universität fand am 26. März die ordentliche Versammlung der Philosophischen Gesellschaft an der Universität Wien statt. In den Ausschuß der Gesellschaft wurden Prof. Heller, K. Inwerdowski, Jos. Gl. Krecker, Dr. Reiser und Dr. Jurka gewählt. Die Gesellschaft ist bestimmt, allen akademisch Gebildeten, welche wissenschaftliches Interesse für die Philosophie hegen, einen Sammelpunkt zu bieten, wobei grundsätzlich keine philosophische Richtung ausgeschlossen wird.

Gerichtswesen.

— Der „Deutsche Reichsanzeiger“ vom 3. April veröffentlicht eine allgemeine Verfügung des Justizministers, die Ausführung des kürzlichen Gnadenacts betreffend, in welcher diejenigen Behörden, deren die Strafvollstreckung obliegt, angewiesen werden, wegen Entlassung der begnadigten, in Strafhaft befindlichen Personen sofort das Erforderliche zu veranlassen. Dieselbe enthält diese Verfügung die nothwendigen Anordnungen und Erläuterungen.

— Der Verband des Deutschen Anwaltvereins hat zum Zweck der Beurtheilung des Entwurfs eines bürgerlichen Gesetzbuches für die Zeit vom 15. Juli 1886 bis 1. October 1887 eine im Verlage von O. Möser in Berlin erscheinende Zeitschrift ins Leben gerufen, in welcher die Gutachten der auf Vorschlag von Vorsitzenden der Anwaltskammern mit der Begutachtung betrauten 45 deutschen Anwälte veröffentlicht werden. Die Zeitschrift theilt zugleich als Sammelstelle für anderweitige Besprechungen des Entwurfs durch Rechtsanwälte. Der Aversvertrag dieses Unternehmens fließt der Hülfskasse für deutsche Rechtsanwälte zu. Dasselbe wird geleitet von einem Ausschuß, bestehend aus den Justizräthen Wilke in Berlin, Adams in Koblenz, Wecke in Leipzig, Rechtsanwalt Hartmann in Nürnberg und Rechtsanwalt Grothkopf in Leipzig.

— Gleichzeitig mit der Einführung des bürgerlichen Gesetzbuches soll auch das Notariatswesen reichsgesetzlich geregelt werden. Diese Regelung sollte bereits gleichzeitig mit dem Erlaß der Reichsjustizgesetze stattfinden; aber die Sache rief damals auf so viele Schwierigkeiten, daß man den Plan vorläufig aufgab, nachdem insbesondere sich die Ansicht geltend gemacht hatte, daß zur Einführung einer Reichsnotariatsordnung vor den Landesterminen eines deutschen bürgerlichen Gesetzbuches nicht geschritten werden könne.

Gesundheitspflege.

— In Chemnitz ist die Typhusepidemie im Erlöschen begriffen. Vom 12. Februar ab betrug die Zahl der Erkrankungen wochenweise gerechnet, nachstehende: 302, 341, 255, 145, 78, 42, 15.

— Der 17. Congreß der Deutschen Gesellschaft für Chirurgie begann am 4. April in Berlin in der Aula der Universität seine diesjährigen Sitzungen. Die Präsenzliste wies 150 Mitglieder und 30 Theilnehmer auf. In der Versammlung bemerkte man die berühmtesten Vertreter der operativen Heilkunde. Der Congreß wurde von Geheimrath Prof. v. Bergmann mit einer Ansprache eröffnet, in welcher er zuerst der beiden Kaiser gedachte, dann der Angelegenheit des Lazarusbeck-Denkmals erwähnte, über welche ein Ausschuß Vorschläge machen werde. Als letzter Schritte gelten werden, um corporative Rechte zur die Gesellschaft zu erwerben. Die wissenschaftlichen Vorträge eröffnete Prof. Krönig aus Göttingen mit einer Erörterung über die Ergebnisse der Radical-Cure auf die hochinteressanten sachlichen Vorträge und Demonstrationen (von Brieger in Berlin, Fischer in Breslau, v. Bergmann aus Riga, von den Professoren Heidenhain und Ackermann) hier näher eingehen zu können, seien hier nur die Vorträge von Wölfle (Graz) über die Technik und den Werth von Schleimhaut-Uebertragungen und von Thiersch (Leipzig) über den Grad der Luftverunreinigung durch Inhalation (Einführung eines Röhrchens von der Mundhöhle aus) hervorgehoben. Für das nächste Jahr wurde wieder Geheimrath v. Bergmann zum Präsidenten gewählt, ferner beschloß der Versammlung, ein Langenbeck-Haus für 1, Mill. ℳ zu bauen.

Naturkunde und Reisen.

— Der Afrikareisende Premierlieutenant Bismann, welcher bekanntlich im Herbst v. J. bald nach seiner Rückkehr aus Afrika seiner angegriffenen Gesundheit halber nach Madeira gehen mußte, hat sich während des Winters in erwünschter Weise erholt und dürfte während des herannahenden Sommers zurückkehren. Bismann hat endlich die nöthige Muße gefunden, an die Ausarbeitung des von ihm gesammelten wissenschaftlichen Materials zu gehen. Während der Bericht über seine zweite Reise soeben bei Brockhaus erschienen ist, arbeitet Bismann gegenwärtig an dem Werke über seine erste große, mit Dr. Pogge ausgeführte Expedition. Das interessante Buch, welches voraussichtlich im nächsten Herbst erscheinen wird, enthält die Darstellung jener Ereignisse, welche uns bis zu unserer gegenwärtigen Kenntniß von der Südhälfte des Congobeckens verschafft haben. Zugleich wird auch in diesem Werke näheres mitgetheilt werden über jene an die alten afrikanischen Ideen von der Sintflutkatastrophe erinnernden Anschauungen des innerafrikanischen Volkes der Balunda.

— Die beiden Universitätsprofessoren Dr. Friedrich Kurtz und Dr. Wilh. Bodenbender zu Cordoba in Argentinien haben eine wissenschaftliche Expedition nach den östlichen Anden unternommen.

— Eine Nordpolexpedition auf Schlittschuhen wird in diesem Frühjahr in Scene gesetzt werden. Unter der Führung des norwegischen Athleten Nansen wird eine Privatexpedition versuchen, die riesigen Schneefelder Grönlands auf Schlittschuhen zu durchkreuzen. Ein reicher Kaufmann hat die nothwendigen Fahrmittel für dieses eigenartige Unternehmen geliefert, und Nansen ist von dem Gelingen seiner Expedition überzeugt.

— Im Linthal im schweizerischen Canton Glarus wurde am 2. April um 8 Uhr 10 Min. vormittags ein heftiges Erdbeben verspürt. Dasselbe begann mit einem donnerartigen unterirdischen Getöse und endete in einem heftigen Schlage. In Glarus war das Beben so stark, daß die Wände der Gemächer krachten und die Möbel schwankten.

— Ueber die jüngsten Erdbeben in der chinesischen Provinz Yünnan berichtet der in Queenstown eingelaufene Brief eines amerikanischen Missionars. Es verloren bei diesen Erdbeben 15000 Menschen das Leben, und mehrere Städte wurden zerstört. Die größte Verheerung warf im Innern des Departements Tschin-Tschan angerichtet, wo die Erschütterungen vier Tage anhielten. Die Städte Lamen und Nanen wurden in Trümmerhaufen verwandelt und über 4000 Personen unter den einstürzenden Gebäuden verschüttet. In Sse-Tschan in Tschen vollzog sich eine vollständige Verwandelung der Oberfläche des Landes. Ganze Landstriche wurden verschlungen, und die Oberfläche verwandelte sich in einen großen See; über 10000 Menschen ertranken.

Militär und Marine.

— Mit dem Exercierreglement für die Infanterie beschäftigt sich eine an den Kriegsminister gerichtete Ordre des Kaisers. Das Reglement, welches sich bis heute in den Grundsätzen durchaus bewährt habe, werde bei den Anforderungen, welche die fortgeschrittene Technik der Feuerwaffen stets an den Soldaten stelle, der Vervollständigung bedürfen, um Zeit und Raum zu schaffen für die noch gründlichere Einzelausbildung und einheitlichere, strengere Erziehung in der Feuer- und Gefechtsdisciplin. In diesem Sinne bezeichnet die Kaiserl. Gatinetsordre die als Leitzig zum Vorfall besonders geeignete dreigliedrige Aufstellung, welche im Kriege nicht gebraucht werde und im Frieden entbehrlich sei. Jedoch will der Kaiser bevor die erforderlichen Aenderungen des Reglements so gestellt wissen, daß die zum Dienst und zur Fahne einberufenen Mannschaften des Beurlaubtenstandes sich ohne besondere Einübung in der Schule des Reglements zurechtfinden. Zur Ausführung dieser Ordre hat der Kriegsminister eine Commission eingesetzt, in welcher General v. Obernitz den Vorsitz führen soll.

— Eine der letzten Ordres, welche Kaiser Wilhelm hinterlassen hat, war diejenige über die erneuten Truppenübungen

im Jahre 1889. In derselben war bestimmt, daß das Gardecorps und das II. Armeecorps große Manöver vor dem Kaiser abzuhalten hatten, und daß behufs der Cavallerieübungen je einer Cavalleriedivision je sechs Regimenter mit zwei reitenden Batterien nebst Pionierabtheilung theilnehmen sollten. Kaiser Friedrich hat nun bestimmt, daß die besonderen Cavallerieübungen des 3. Armeecorps in diesem Jahre von dem Chef des Pommerschen Reiterregiments in Hannover, Generalmajor v. Krosigk, geleitet werden sollen.

— Auf Befehl des Kaisers werden zu Ende April folgende Truppentheile verlegt: 1) Das Infanterieregiment Nr. 145 wird übersetzt in den Verband des 15. Armeecorps, 31. Infanteriebrigade, von Glatz nach Straßburg, 2) das 1. Rheinische Infanterieregiment Nr. 25 unter Uebertritt in den Verband des 14. Armeecorps, 58. Infanteriebrigade, von Straßburg nach Rastatt, 3) das 2. Oberschlesische Infanterieregiment Nr. 22 unter Uebertritt in den Verband des 6. Armeecorps, 24. Infanteriebrigade, von Rastatt nach Glatz. Die 2. reitende Batterie des Schlesischen Feldartillerieregiments Nr. 11 wird mit dem 30. September d. J. von Fulda nach Kassel verlegt.

— Für die diesjährigen Sommerübungen der kaiserlichen Marine sind ernannt: Contreadmiral Knorr zum Chef des Marinemanövers der Manöverflotte, Kapitän z. S. Oldekop zum Chef der Panzerfahrzeugflotte, Corvettenkapitän Fischel zum Chef der Torpedoflottille, Corvettenkapitän Fehr. v. Bodenhausen zum Chef des Stabes der Manöverflotte. Das diesjährige Manövergeschwader wird bestehen aus den Panzerschiffen Baden, Bayern, Kaiser und Friedrich der Große, dem Kreuz. Fürsten Bismarck, Kreuzerfregatten Stein, Gneisenau, Moltke und Prinz Adalbert, dem Aviso Pfeil sowie zwei Torpedodivisionsbooten und zwölf Torpedobooten. — Ein kaiserlicher Erlaß bestimmt, daß bei der 1. Matrosen-Artillerieabtheilung mit dem 1. April eine vierte Compagnie zu bilden ist, und zwar durch Abgabe von Mannschaften seitens der vorhandenen drei Compagnien dieser Abtheilung.

Handel und Industrie.

— Der Reichskanzler hat beim Bundesrath beantragt, für Rechnung des Reichs von dem fünfzehnen Zwanzigpfennigstücken einen Betrag von 5 Mill. ℳ einzuziehen und je zur Hälfte in Fünf- und Zweimarkstücke umzuprägen.

— Die Agitation für die projectirte Spiritusbank hat mit der Eröffnung einer Agitationsgeschäftsstelle in Berlin W., Französischestraße 42, begonnen. Mit Rundschreiben vom 20. März ist den Brennern der Entwurf des in Aussicht genommenen Vertrages mit den Brennern sowie der Prospect für die Gründungsbank zugesandt worden. Eine am 3. April in Nürnberg abgehaltene Versammlung süddeutscher Brenner beschloß die einzige Vertretung der Agitation für das Zustandekommen der Spiritusbank. Auch zu Brennereibesitzer der Provinz Sachsen und aus Anhalt, welche sich in Magdeburg am 7. April versammelt hatten, erklärten ihren Beitritt.

— Das englische Consulat in Hamburg steht im Begriff, ein ausgedehntes Musterlager englischer Waaren im Mittelpunkt der Stadt zu errichten. Das Institut soll eine Centralbureaux- und Factorei des Verkehrs bilden, Verkehr fördern, und dann wird es namentlich zur Benutzung für alle englischen Exportreisenden und Industrielle freigegeben und noch mit einem Stab von Beamten besetzt, die alles aufzubieten haben werden, um daran mitzuhelfen, daß an der gewichtigen Börse Hamburgs für Englands Handelsverkehr auf deutschen Boden auch trotz des Zollanschlusses nichts verloren gehe.

— Die seit dem 1. Januar durch den neuen italienischen Tarif in Kraft getretenen Zollerhöhungen haben bereits mehrere ausländische und auch manche deutsche Industrielle veranlaßt, in Italien Fabriken zu errichten. So hat neuerdings wieder die deutsche Firma Scheller, Mayer u. Co. in Prato bei Florenz ein Grundstück zur Errichtung einer großartigen Tuchfabrik erworben.

— Eine wichtige Erfindung von Jean de Lurd in Lille, die Herstellung ersetzlicher Flachses, entnehmen die amerikanischen Consularberichte. Derselbe zieht von einer der Mauritiuspflanze (Furcroya gigantea) ähnlichen chinesischen Pflanze her, von der in China die Bearbeitete und ohne Kämmen spinnfähige Faser auf 30 bis 35 Cent. das Kilogr. zu stehen kommt. Nach den Angaben des Erfinders ist die Faser, welche sich mit Flachs, Seide und Baumwolle mischen läßt, von ungewöhnlicher Stärke und eignet sich zur Herstellung eines Papiergarns, der nicht getrocknet zu werden braucht.

Ausstellungswesen.

— Die Reichs- und Staatsbehörden, welche die Deutsche Allgemeine Ausstellung für Unfallverhütung in Berlin 1889 veranlaßt zu fördern bestrebt bleiben, haben neuerdings auch die directe Betheiligung an der Ausstellung seitens der dem Reich und Staat unterstellten Betriebe in Aussicht gestellt. Staatsminister Maybach hat darüber den Vorsitzenden des Vorstandes der Ausstellung, Director Rötticke in Berlin, empfangen, und in der stattgehabten Besprechung hat die Frage, soweit sie das Interesse des Ministeriums, insbesondere das Gebiet der Berg- und Hüttenwerke, bei der Eisenbahnverwaltung betrifft, feste Gestalt gewonnen. Der Staatssecretär im Reichsamte v. Stephan hat, das neuen Betheiligung der seiner Verwaltung unterstellten Institute Erörterungen schweben. Der Schlußtermin zur Anmeldung für die Ausstellung ist der 1. Juli 1888. Der Schriftführer der Unternehmung, Director Max Schlesinger in Berlin S. W., Kochstraße 3, ertheilt Auskunft über alle bezüglichen Verhältnisse.

— Die breslauer Ausstellung wird eine der größten Thierausstellungen darbieten, welche in Deutschland abgehalten worden sind. Die Thiere werden um so mehr den Mittelpunkt bilden, weil die sonst einen breiten Platz einnehmende Maschinenausstellung fehlt. Im ganzen werden, soweit sich übersehen läßt, 3448 Stück Thiere in Breslau Aufstellung finden, und zwar 324 Pferde, 1196 Rinder, 1457 Schafe und 502 Schweine. Schlesien stellt relativ selbstverständlich von allen Ländern die meisten Thiere, nämlich 1677 Stück: 190 Pferde, 681 Rinder, 714 Schafe und 92 Schweine. Demnächst stellen aus: Posen, Königreich Sachsen, Brandenburg, Ost- und Westpreußen, Hannover, Provinz Sachsen, Rheinland, Oldenburg, Bayern, Braunschweig, Hessen, Schaumburg-Lippe und Württemberg; Rest vertreten ist auch Schleswig-Holstein. Außer den eigentlich landwirthschaftlichen Abtheilungen werden noch Geflügel und Bienen zur Ausstellung kommen; ferner Thierfutter, namentlich Kraft, dann Samen, Futtermittel u. s. w. Endlich ist noch eine Ausstellung von Gegenständen des Hausbedarfes in Verbindung mit einem Preisschießen in Aussicht genommen worden.

— In Düsseldorf ist die große Gartenbau-Ausstellung am 31. März mit einem festlichen Act eröffnet worden.

— Ein Theil der Sammlungen des Kottbusser Industriellen G. Meyer-Charlottenfelde in der Schweiz gelangt im April im Kaufhause Meyerbeer in Frankfurt a. M. zur Ausstellung. Derselbe hat die Sammlungen von seinen vielfachen Reisen in überseeische Länder angelegt.

— Die Deutsch-nationale Kunstgewerbe-Ausstellung in München wird bestimmt am 15. Mai eröffnet. Von der Ausstellung werden folgende Publicationen herausgegeben: 1) der officielle reich illustrirte Katalog, 2) der officielle illustrirte Katalog, 3) ein officieller Führer durch die Ausstellung, 4) der Ausstellungsbericht, welche vom 1. Mai an alle 14 Tage in Heften erscheinen und den Charakter eines illustrirten Prachtwerkes erhält; 5) ist das officielle Organ der Ausstellungsbehörden und soll ferner die ganze Ausstellung in wöchentlicher Weise in Wort und Bild vor Augen führen; 6) der Ausstellungsanzeiger, der vom Beginn der Ausstellung an, wenn erforderlich, täglich zur Ausgabe gelangt. Mit der Herausgabe und Redaction dieser Publicationen wurde der Schriftsteller Dr. Paul v. Salzenberg betraut.

— Betreffs des Projectes einer Ausstellung der württembergischen Verlags- und Kunstwerke in Stuttgart, welche, von Prof. Huber angeregt, einen Theil der im Herbst des 25jährigen Regierungsjubiläums des Königs in Aussicht genommenen Festlichkeiten bilden und mit für die Zeit vom Mitte Juni bis Ende Juli nächsten Jahres geplant ist, hat eine Vorbesprechung verschiedener hiergarter Verlagsfirmen stattgefunden. Bei derselben wurde zunächst die Vorfrage für das Zustandekommen des Unternehmens, nämlich die der genügenden Betheiligung und finanziellen Garantirung, bejahend gelöst. Die Ausstellung erstreckt sich 1) auf die Firmen des württembergischen Musikinstrumentenbaues; 2) auf die künstlerischen, mechanischen und chemischen Reproductionsarten, namentlich auf Lichtdruck, Telegraphie, Chromolithographie und Farbendruck, ferner Photographie, Autos-, Holz- und Photozinkie u. s. w.; 3) auf eine retrospective Ausstellung älterer Illustrationen, Schriftproben und Einbände; 4) auf die Vorführung der Mechanik der Betriebseinrichtung u. s. w. Das ausführende Comité besteht aus dem Chef v. Cotta als Vorsitzendem, Commerzienrath Krämer und Carl Hallberger als Stellvertretern, Prof. Dr. Huber, Th. Gebel, Paul Neff und Max Seeger.

— Die Eröffnung der Internationalen Musikausstellung in Bologna findet am 1. Mai statt. Der König und die Königin haben ihr Erscheinen zu den Eröffnungsfeierlichkeiten zugesagt; ferner hat die italienische Regierung ihr Interesse für die Ausstellung dadurch bekundet, daß sie 100 000 Lire die Anlässe in der Ausstellung bestimmte. Deutschland wird auf der Ausstellung durch die ersten Firmen der Instrumenten- und Musikalienhandels vertreten sein, auch werden viele Autographen werthvollen Inhalts, die sich in Händen von Deutschen befinden, zur Ausstellung nach Bologna gesandt werden.

— Der Reichscommissar für die Internationale Jubiläumsausstellung in Melbourne, Regierungsrath Wermuth, hat am 29. März Berlin verlassen und sich am 2. April in Genua nach Melbourne eingeschifft. Zuschriften in Angelegenheiten der Ausstellung sind fernerhin zu adressiren: To the Commissioner for the German Empire Melbourne (Australia) Centennial Exhibition. Sollen es eine in Deutschland zu behandelnde Angelegenheit betreffen, ist die Adresse: Reichsamt des Innern, Berlin W., Wilhelmstraße 74.

— Die am 1. April in Wien im Prater eröffnete Ausstellung für Luftschiffahrt bedeckt gegenwärtig den Rotundenlagerbauten einen Flächenraum von fast 3 Joch. Bei einem Rundgang durch die Ausstellungsräumlichkeiten gelangt man zunächst in die Abtheilung für Hülfsgewerbe, in welcher die mannigfachen Erzeugnisse aller in das Fach der Luftschiffahrt einschlagenden Gewerbe untergebracht sind; hier sind auch deutsche und französische Firmen vertreten. Eine zweite Abtheilung enthält allerhand Modelle lenkbarer Ballons, meist geschichtliche Seltenheiten, eine andere Abtheilung bringt Flugapparate; es befindet sich darunter auch das Modell eines Segelluftschiffes. In der vierten Abtheilung sind Instrumente und Apparate ausgestellt, in der fünften findet sich die Fachliteratur. Den interessantesten Theil bilden die drei Abtheilungen der Aëronautischen Anstalt von Victor Silberer in Wien. Diese Anstalt hat alle Bestandtheile eines Luftballons in reicher Auswahl zur Ausstellung gebracht, ebenso in einer großen Halle eine Anzahl fertiger Ballons.

Verkehrswesen.

— Mit dem Bau der Eisenbahn von Warburg nach Arolsen wird, nachdem die technischen Schwierigkeiten, welche der Anschluß der Trace an die Bergisch-Märkische Bahn bei Warburg bot, beseitigt sind, alsbald begonnen werden. Durch diese Bahn wird endlich die Residenzstadt Arolsen und damit der größere Theil des Fürstenthums Waldeck sowie das hessische Hinterland und ein Theil des Sauerlandes dem öffentlichen Verkehr erschlossen und zur Handel und Industrie mehr nutzbar gemacht.

— Eine Bahnverbindung zum künftigen Nordostseekanal gedenkt die Schleswig-Holsteinische Marschbahn zu errichten. Der nächsten Generalversammlung wird der Aufsichtsrath den Antrag vorlegen, daß eine von der Station Wilster ausgehende Seitenbahn nach der westlichen Mündung des Herzogsluskanals hergestellt werde. Die Kosten sind auf 1 650 000 ℳ berechnet, und es soll zur Ausführung des Planes eine Prioritätsanleihe von 2 Mill. ℳ aufgenommen werden.

— Die strategische Eisenbahn, welche zum größten Theil auf Reichskosten im Süden von Baden und Württemberg erbaut wird, bezweckt auf badischem Gebiet aus der Verbindungsstrecke Leopoldshöhe-Lörrach, 6 Kilomtr., welche die Umgehung von Basel ermöglicht, von Lörrach bis Schopfheim, 14 Kilomtr., wird die vorhandene Strecke Basel-Zell im Wiesenthal benutzt. Von Schopfheim ist die zweite Verbindung mit der Rheinthalbahn, 20 Kilomtr., herzustellen, welche bei Maulburg unterhalb Säckingen anschließt. Von Säckingen die Oberlauchringen, 33 Kilomtr., wird die Rheinthalbahn und von da die jetzige Linie bis Worblaufen, 24 Kilomtr., benutzt. Um schwierigeres Gebiet der Schaffhausen zu umgehen, muß eine 45 Kilomtr. lange Verbindung von Worblaufen nach Immendingen im Wutachthal aufwärts hergestellt werden. In Immendingen wird die Schwarzwaldbahn getroffen und die nach Stuttgart führende Strecke bis Tuttlingen auf 19 Kilomtr. benutzt. Auf württembergischem und hohenzollernschem Gebiet sind neu herzustellen 36 Kilomtr. von Tuttlingen bis Inzigkofen, von da werden die vorhandenen Strecken (69 Kilomtr.) des Ulm benutzt. Für den Durchgangsverkehr bringt die neue Verbindung keine Abkürzung, aber für den Lokalverkehr des Donauthals ist sie von großem Werth.

— Die Reichspostdampfer der australischen Zweiglinie werden die Torres-Inseln fernan nicht mehr auf der Hinfahrt von Aden nach Sydney, sondern bereits auf der Rückreise von Sydney nach Aden anlaufen. Aus diesem Anlaß ist ein neuer Fahrplan der Reichspostdampferlinie aufgestellt worden, welcher die bis zum Schluß dieses Jahres ausgeführten Fahrten enthält.

Kunst und Kunstgewerbe.

— Von neuen Erwerbungen der königl. Museen zu Berlin ist nach dem eben ausgegebenen amtlichen Berichte über das letzte Quartal vorigen Jahres neben der bereits erwähnten holländischen Flachlandschaft von Philipp de Koninck, einem Hauptwerk des in Deutschland nur selten vertretenen Meisters, vor allem eine weibliche Porträtbüste aus dem feinen und weichen, erst an der Luft erhärtenden Kalkstuck der Gegend von Urbino zu nennen. Wahrscheinlich eine Bildniß einer der Töchter des Herzogs Federigo von Urbino, das in der Wiederkehr der feinsten individuellen Züge die höchste Meisterschaft zeigt, ist sie der Behandlung nach wohl als eine der vollendetsten Arbeiten des Land vorliegenden Denkmäler zu betrachten. An Abschenden gesellen sich hierzu eine Reihe von 33 italienischen Bronzetafeln, ein frührenaissancistischer Sacristeithürflügel aus einer jenseitigen Kirche in Rom und zwei große Marmorreliefs, ebenfalls italienische Arbeiten des 15. Jahrhunderts, die ehemals als Seitenstücke an den Portalhallen einer jetzt zerstörten Kirche zu Ferrara dienten. Unter den Erwerbungen der Münzcabinets sind ein Denar Heinrichs des Löwen aus der Zeit seiner Minderjährigkeit und der Umschrift: Heinricus puer und eine Silbermünze mit dem Brustbild Friedrichs I. Barbarossa und der Inschrift: Fridericus Imperator.

— Die Nationalgalerie erwarb in dem gleichen Zeitraum außer den für 55000 ℳ angekauften Wandgemälden der Villa Wahlberg die Marmorgruppe des von einer Nymphe seiner Waffen beraubten Amor von J. Moser, die Marmorstatue eines Athleten von W. Wolf und das Ölgemälde eines Schmetterlingsfangers von Th. Neumann für zusammen 23 000 ℳ ferner 15 Blatt Aquarelle und Zeichnungen von Brandt, Bunzer, Minterz, Ol Schadow und Genelli für 4000 ℳ, wenn als Geschenke zwei Landschaften von v. Gerichten-Kummerau und eine Kreidezeichnung des Prometheus von A. Feuerbach hinzukommen.

— Die Stiftskirche St. Quirin zu Neuß, ein bedeutender Bau romanischen Stiles der Übergänge der Gothik aufweisenden Stils, der 1209 begonnen wurde, soll demnächst einer Restauration unterworfen werden, deren Entwürfe der Regierungsbaumeister Busch bearbeitet. Begonnen werden soll mit der Kapelle, deren Restaurationsentwurf nebst den auf 6400 ℳ veranschlagten Kosten bereits genehmigt ist.

— Neben dem Landesdenkmal für Kaiser Wilhelm, das für Stuttgart geplant wird, während vereinzelte Stimmen neuerdings die Aufstellung desselben auf dem Hohentwiel, dem Stammsitz des ehrlichen württembergischen Herrschergeschlechtes, vorschlagen, beabsichtigen in Württemberg auch noch Privatbesitzer, Vereinigungen und Gemeinden bedeutende Kaiserdenkmäler zu errichten. — Von dem Prinz-Regenten Luitpold von Bayern ist zwischen die Aufstellung der Marmorbüste Kaiser Wilhelm's in der Walhalla angeordnet und mit der Ausführung derselben der Bildhauer Knoll beauftragt worden. — In Frankfurt a. M. hat man die Errichtung eines besonderen Kaiserdenkmals neben der für den Kaiser bestimmten Statue beschlossen.

— Zum Gedächtniß der Einigung Deutschlands durch die Jahre 1870/71 beabsichtigt der Prinz-Regent Luitpold von Bayern aus eigenen Mitteln ein Denkmal in der Feldherrenhalle zu München zu errichten, zu welchem die Pläne gegenwärtig bereits in der Ausarbeitung begriffen sind.

— Von dem Comité für das den Gebrüdern Grimm auf dem Marktplatz zu Hanau zu errichtende Denkmal sind nunmehr die Bildhauer Boerwald, Bergmüller, Oberländer und Kemer in Berlin, Zumbusch in Wien, Hanse in Dresden, Echtermeyer in Braunschweig, Eberle in München, Wiese in Hanau, Kayser in Frankfurt und Hasserung in Kassel zu der beschränkten Concurrenz aufgefordert worden. Da der zur Verfügung stehende Betrag von 160 000 ℳ nach Bestreitung der zu gewährenden Künstlerhonorare für das Denkmal selber schwerlich ausreichen wird, hat man gleichzeitig eine weitere Vermehrung der Mittel in Aussicht genommen.

— Von dem Verein zur Errichtung eines Kaiser-Joseph-Denkmals in Brünn, für das gegenwärtig 54 000 fl. verfügbar sind, ist die Eröffnung einer Preisbewerbung beschlossen worden. Das Denkmal, das man in zwei Jahren vollendet zu sehen hofft, soll seinen Platz vor dem geplanten „Deutschen Hause" finden.

— Zur Errichtung einer Bronzestatue Washington's in Paris als Gegengabe gegen die von der Stadt Paris im Jahre 1876 der Stadt Neuyork gestifteten Kolossalbüste Lafayette's, hat sich in Neuyork ein Frauencomité gebildet, das für die Ausführung des Werks die bedeutende Summe von 20 000 Doll. in Aussicht nimmt.

— In Budapest ist gegenwärtig zu wohlthätigem Zweck eine denkwürdige Ausstellung von etwa 500 Bildern alter und neuer Meister veranstaltet worden, zu welcher der österreichische Kaiser, der Kronprinz, die Familie Zichy, Graf Andrássy, Moritz Rath und andere hervorragende Sammler beigesteuert haben. Insbesondere sind von älteren Meistern besonders die ungarischen Porträtisten Kovácsi und Mannchi vertreten; unter den neueren erscheinen Markart, Pettenkofen, Knaus, Achenbach, Meissonier, Gabriel u. a. m.

Theater und Musik.

— Ibsen's Schauspiel „Ein Volksfeind" hat bei der am 4. April im hamburger Stadttheater erfolgten ersten Aufführung sehr gefallen. Die Darstellung des Stückes war eine glänzende.

— Das mainzer Theater brachte am 3. April ein neues dreiactiges Stück „Der Sündenbock" von Karl Laufs, dem Verfasser des viel gegebenen Schwanks „Ein toller Einfall". Das neue Stück, ebenfalls mehr Schwank als Lustspiel, fand eine beifällige Aufnahme.

— Der neue vieractige Schwank „Die Angorane" von G. v. Moser und G. Thal ist am 31. März im Berliner Wallner-Theater zum ersten Mal gegeben worden und hat die Zuschauer namentlich im ersten und letzten Act sehr belustigt.

— „Meineide" betitelt sich ein neues Lustspiel, welches Rudolf Kneisel vollendet hat.

— Das historische Festspiel „Der Meistertrunk" in Aschaffenburg i. J. wird in diesem Jahre am Pfingstsamstag (26. Mai) mit am Kirchweihsonntag (3. Juni) in gewohnter Weise stattfinden.

— Im Odéon-Theater lernte am 27. März das vor einer Publikum Sarah Bernhardt als dramatische Dichterin kennen. Vor beinahe ausverkauftem Hause ging Sarah's Drama „Aviz" in Scene. Es ist ein klägliches Machwerk, in dem sie alle Schauereffecte der ranzen Melodrama und Gebrauchsstücke zusammengehäuft hat. Die Zuhörer der Vorstellung brachten dem Stücke ein Grab.

— Heinrich Zollner's Musikdrama „Faust" ist am 27. März auch im hiesigen Stadttheater zum ersten Mal gegeben worden, und zwar mit ebenvollem Erfolge.

— Am 25. März ist Jonciéres' Oper „Johann von Nothingen" auch im Hoftheater zu Braunschweig mit gutem Erfolge gegeben worden.

— Das kölner Stadttheater hat mit der Aufführung von Berlioz' „Cellelio" am 2. April einen großen Erfolg erzielt.

— In Ende April wird im münchener Gärtnerplatztheater die bayerische burleske Operette „Der Sennerbua" von Victor Leon und F. J. Brandl, deren Musik von Ottokar Nedbal, einem noch jungen Componisten, herrührt, die erste Aufführung erleben.

— Im brüsseler Alhambra-Theater ist eine neue dreiactige Operette „Le Dragon de la Reine" von Leopold v. Wenzel zum ersten Mal mit Glück in Scene gegangen. Der Text ist von Beauvallet und Thonnelle verfaßt.

— Am 21. Gewandhausconcert zu Leipzig ist eine neue Composition von Wilhelm Speze, ein Vorspiel zu Roßmann's „Tertes" erstmalig aufgenommen worden.

— Im Concerthause zu Berlin brachte am Charfreitag Musikdirector Ueberle sein Oratorium „Golgatha" zur ersten Aufführung. Das Werk bewegt sich in den traditionellen Formen der Oratorienmusik.

— Im Verlage von Hugo Pohle in Hamburg ist ein Jugendwerk Richard Wagner's, Duettine (oder Arie) aus „Rienzi" von Bochsa erschienen, welches, im Jahre 1836 componirt, bisher unbekannt war.

— Dresden wird in der nächsten Zeit nicht weniger als vier neue Theater erhalten. Außer dem gegenwärtig im Bau befindlichen Ostra-Theater, dessen Eröffnung im Mai bevorsteht, will Direktor Henry Irving und Miß Ellen Terry sich eine eigene Kunststätte für ihre Vorstellungen gründen, und auch der Dramaturg Karl Rosa wird in der Nähe von Blasewitz der Plätze der englischen nationalen Oper einen Tempel errichten.

Presse und Buchhandel.

— Eine neue wissenschaftliche Zeitschrift von entschiedener Bedeutung soll in Berlin erscheinen. Sie führt die Bezeichnung „Mittheilungen von Forschungsreisenden und Gelehrten aus den deutschen Schutzgebieten", nach amtlichen Quellen herausgegeben von Prof. Dr. v. Danckelmann, Generalsekretär der Berliner Gesellschaft für Erdkunde.

— Das pariser Journal „Illustré" und die in Belfort erscheinende Zeitung „La Frontière" sind in Elsaß-Lothringen verboten worden.

— Das Aprilheft der englischen „Contemporary Review" enthält als ersten Artikel einen Aufsatz aus der Feder des Professors Dr. Max Müller über „Friedrich III., den Deutschen Kaiser". Der Ernst bezeichnet als wichtigstes Werk, welches dem neuen Kaiser zu vollziehen bleibe, die Consolidirung einer Dreibund, Oesterreich, Italien, Spanien und Schweden umfassenden Friedensliga und die Herbeiführung der Bedingungen, unter welchen England offen zum Ligabeitritt kommen könne.

— Ein „Internationales Archiv für Ethnographie", redigirt von J. D. E. Schmeltz, Conservator am Reichsmuseum für Völkerkunde in Leiden, erscheint alle zwei Monate in Heften von 3 Bogen 4° mit je 3 Tafeln in Farbendruck im Verlage von P. W. M. Trap in Leiden. Der Commissionsverlag für Deutschland hat die G. F. Winter'sche Verlagshandlung in Leipzig.

— Dr. Karl Theod. Gaedertz hat die von dem Hollander Caromlus Johann de Bat 1596 entworfene erste authentische Schilderung eines altenglischen Theaters in Wort und Bild aufgefunden und nach derselben im Verlage von Meyer in Bremen veröffentlichen. Nachrichtig gibt Dr. Gaedertz in demselben Verlage den Briefwechsel zwischen Jakob Grimm und Hoffmann von Fallersleben sowie „Archivalische Nachrichten über die Theater zu Hildesheim, Lübeck und Lüneburg im 16. und 17. Jahrhundert" heraus.

— Die Literatur über Kaiser Wilhelm und das deutsche Kaiserhaus ist durch ein bei Richard Eckstein Nachfolger in Berlin erschienenes Buch bereichert worden: „Kaiserliche Gastfreiheit. Ein Fürstenbuch fürs Volk." Herausgegeben von Dr. Max Oettinger. In Anekdotenform sind hier interessante Vorgänge aus dem Privatleben Kaiser Wilhelm's und seiner nächsten Angehörigen, der Kaiserin Augusta, Kaiser Friedrich's und seiner Gemahlin, des Deutschen Kronprinzenpaares und vieler anderer deutscher und fremder Fürsten zusammengestellt.

— Eine Art Autobiographie Heinrich Heine's kündigt die Verlagshandlung von A. Dyrenfurth in Berlin an, die Heine's Biograph Gustav Karpeles, aus den Preisgewerken, Briefen, Briefen, Gedichten und vielen unbekannten Mittheilungen Heine's derartig zusammengestellt hat, daß sie eine vollständige Lebensbeschreibung bietet und des Dichters Leben und Schaffen nach allen Seiten hin beleuchtet.

— Eine bedeutsame juristische Arbeit von Dr. A. Siebert, vortragendem Rath im preußischen Justizministerium und Präsidenten der Justizprüfungscommission in Berlin, wird in kurzem in zwei Bänden bei Gebrüder in Berlin zur Veröffentlichung gelangen. Das Werk behandelt „Brandenburg-Preußens Rechtsverwaltung und Rechtsverfassung, dargestellt im Wesen seiner Landesherren und oberster Justizbeamten". Es enthält eine Darstellung der brandenburgisch-preußischen Rechtsverwaltung und Rechtsverfassung in ihrer Gesammtentwickelung durch einen 700jährigen Zeitraum und beruht auf urkundlichem, zum Theil noch nicht benutztem Quellenmaterial.

— Der humoristische Roman „Die Kinder der Excellenz" von Frau v. Wolzogen erscheint demnächst als Band 16 des vierten Jahrgangs von Engelhorn's „Allgemeiner Romanbibliothek" in Stuttgart.

— Eine neugriechische Uebersetzung von Schiller's „Tasso" von dem Litterarhistoriker Bernhard von Jagemann wird demnächst im Verlage der Beck'schen Buchhandlung in Athen erscheinen. Derselbe soll, was die getreue Wiedergabe des Originals sowie die vollendete Beherrschung der neugriechischen Sprache betrifft, eine mustergültige Arbeit sein.

— Der 50. Jahrgang (Jubelband) vom C. A. Schulz' Adressbuch für den deutschen Buchhandel 1888, herausgegeben von Hermann Schulz (Leipzig, C. A. Schulz) ist erschienen, dieser Schriftband als Privatunternehmen. Der nächste Jahrgang wird vom Vorsteheramt der deutschen Buchhändler, welchem das Eigenthumsrecht dieses Nachschlagewerkes erwarb, herausgegeben werden. Der 50. Jahrgang ist ungemein umfangreich ausgefallen. Von besonderem Interesse ist eine tabellarische Uebersicht über die äußere Bewegung des deutschen Buchhandels in den verflossenen 50 Jahren. Jahrgang 1839 bezeichnet mit 1348 Firmen. Nach 25 Jahren betrug die Zahl schon 2797, jetzt 3026. Das Commissionsgeschäft hob sich von 75 Commissionären (nur in Leipzig gab es 1839 solche) von 1185 Commissionären auf schließlich 252 in sieben Hauptplätzen. Leipzig vertritt mit seinen 140 Commissionären allein 6303 Commissionäre. (Im Jahre 1865 waren auf 86 hiesige Commissionäre 2609 Commissionäre von auswärts.) Neue Etablissements tauchten 1868 113 auf, 1888 dagegen 494. Es erloschen und veränderten sich bei 208 und 320 Firmen. Der deutsche Buchhandel überhaupt wies 1839 1532 Geschäfte auf, 1863 deren 2850 und in diesem Jahre 7154, davon im Deutschen Reich 5405.

— Der Unterstützungsverein deutscher Buchhändler und Buchhandlungsgehülfen hielt am 25. März seine Generalversammlung in Berlin ab, in welcher der Bericht über das Jahr 1887 zur Verlesung gelangte. Dieses Jahr ist mit einem Gesammtvermögensbestand von 49 791 ℳ hinter dem Jubeljahr von 1886 nur um 217 ℳ zurückgeblieben. In dieser Gesammtsumme, welche sich auf 814 Fonds vertheilt, haben die fortlaufenden Unterstützungen an 186 Personen 38 629 ℳ (1900 ℳ mehr als 1886) in Anspruch genommen, und zwar 24 148 ℳ an Principale und 14 469 ℳ an 70 Gehülfen und deren Familien. Dieser bedeutenden Zunahme sind der einmaligen Unterstützungen an 128 Personen mit 11 160 ℳ (6537 ℳ an 48 Principale und 5625 ℳ an Gehülfen) nicht in gleichem Maße gefolgt, vielmehr kamen 2117 ℳ weniger zur Vertheilung als im Vorjahre. Diesen großen Ausgaben stand eine Gesammteinnahme von 48 536 ℳ (15 426 ℳ weniger als im Jubeljahre) gegenüber, von welcher nach Bestreitung der Unkosten und Abzug der 10 Proc. der Jahresbeiträge für den Reservefonds im ganzen 45 865 ℳ für die Unterstützungen zur Vertheilung standen, obzig ein Mehrbedarf von 3966 ℳ aus den disponiblen Beständen des Vorjahres gedeckt werden mußte. Der Reservefonds beläuft sich Ende 1887 einschließlich aller Stiftungen auf 330 916 ℳ, also 6 ℳ mehr als im Vorjahre.

— Der italienische Presseverein in Rom hat sich mit der durch die jüngsten Erklärungen Crispi's über die Unterdrückung von Zeitungsgelegrammen aufgeworfenen Frage der telegraphischen Censur beschäftigt. In einer am 23. März abgehaltenen Generalversammlung wurde folgender Beschluß gefaßt: „Nach Anhörung der Erklärungen des Präsidiums spricht der Presseverein jedes Schutzes der telegraphischen Verkehrsfreiheit, welche durch strikte und nezessitive Maßnahmen geschädigt werden ist, den Wunsch aus, daß jene nothwendige Verbindung für einen wahrhaft freien und unabhängigen Journalismus gegen jede mögliche Willkür in Beurtheilung einer Maßregel einen wirksamen gesetzlichen Schutz erhalte. Er beauftragt das Präsidium, eine Commission behufs Aufstellung von Mitteln zum Schutz des freien telegraphischen Verkehrs zu ernennen und die Beobachtung derselben seitens der Regierung zu erzielen."

— Die Concurrenz der deutschen Druckereien hat den Niederösterreichischen Gewerbeverein in Wien zu einer Petition an das österreichische Abgeordnetenhaus veranlaßt, welche die traurige Lage der wiener Druckindustrie schildert und um Beseitigung der Uebelstände ersucht, die ihren Niedergang verschuldet haben. Die Petition bezeichnet als Hauptursache der ungünstigen Lage der wiener Druckindustrie die massenhafte Ertheilung von Druckereiconcessionen am Ende der 60er und Anfang der 70er Jahre infolge des maßenhaften Betriebs der Vereins- und Bankdruckerei, in den hohen Preiscircumstellen der wiener Druckindustrie und der Concurrenz Deutschlands, dessen Druckereien erheblich billiger arbeiten, bei mangelndem Export. Es wird ausgeführt, daß sich diese Mißstände nur dann ausgleichen und heben lassen, wenn der freien Arbeitsmarkt durch Beseitigung der drei Hemmnisse aufgelegten gesetzlichen Fesseln, nämlich der Beschränkung durch das Pressgesetz, der Betreibung durch den Zeitungs- und Kalendervertrieb und der Zulassung im Auslande gedruckter Lehrbücher für Gymnasien, Real- und Gewerbeschulen sowie durch Aufhebung der dem Staat zu den k. k. Hof- und Staatsdruckerei bestehenden Concession, gewährt wird.

Bibliothekwesen, Bücher- und Kunstauctionen.

— **Carl H. H. Brockhaus in Leipzig kommt nächstens**, wahrscheinlich schon im Mai, die vervollständigte neunzehnbändige Conversations-Lexikon-Ausgabe der 14. Originalauflage zur Verbreitung. Zu derselben befindet sich bereits eine weitere Auflage in Vorbereitung.

— **Bei Martinus Nijhoff in Haag gelangt vom 20. April ab** eine 1000 Nummern umfassende Bücher-Auktion über Juristenrecht, Staatsrecht, Geschichte, Literatur 2c. unter den Hammer.

— **Am 23. April wird in Gothenburg die nachgelassene theologische Bibliothek** des verstorbenen Bischofs **H. J. Rissel** unter den Hammer kommen. Anzeige hat zu bezeichnen von Josephson's Antiquariat in Upsala.

— **In Paris gelangte kürzlich die Autographensammlung eines** bekannten Liebhabers von Hotel Drouot zur Versteigerung. Dieselbe enthielt interessante Stücke. Ein Brief des Herzogs von Lavalette vom 27. Februar 1815, in welchem er den Tod des Königs Ludwig Philipp anzeigt, erzielte 55 Frs., der ungemein seltene Empfangschein der Prinzessin Elisabeth mit Initials über das initiale Leben dieser Frau 205 Frs. Eine Correspondenz zwischen den Generälen Bugeaud und Bourgeois über die Abmarschirung in Algier brachte nur 190 Frs. verkauft. Ein Brief des Herzogs von Clermont-Tonnerre an den Graf von Chateaubriand an Carona 50 Frs. Ueber auf den Prinzen Louis Napoleon (Napoleon III.) bezügliche Briefe, der eine von der Königin der Belgier, der andere von der Kaiserin, erreichten 42 und 50 Frs. Verschiedene Briefe des Herzogs von Aumale und des Marschalls Herz. der Initials über die Regierung Louis' XIII. gaben, wurden um 150 Frs., ein Brief des letzten Bourbon mit 100 Frs. bezahlt.

— **Der Prinz Georg von Sachsen hat angeordnet, daß den den** Zoologischen Sammlungsnaturalienbücher verkauft, welche sich in der Königl. Sächsischen Bibliothek in Dresden befinden, an die Stadtbibliothek abgegeben sind. An letzterer gelangen insbesondere Bereits 60 Stücke, und weitere Sendungen sind in Aussicht gestellt.

— **Die von dem verstorbenen Sprachforscher Pott hinterlassene Bibliothek** ist durch Kauf in den Besitz der Universitäts-Bibliothek in Halle übergegangen.

— **Leopold v. Ranke's 50 000 Bände zählende Bibliothek, die** für den Werdegang Staats-Universität in Lausanne, Thiel Neuveit, erworben wurde, ist jetzt dort eingetroffen.

— **Verbeeren van Gouda, Maler im niederländischen Cantonnement** Bodegraven, hat der Zeichnenakademie des Kaiser Napoleon I. mit seinem Leben gerichtet, ein Werk, welches van Holland, aufgefunden. Der Verstorbene hatte diese Cantonnementsbau seinem Privatsecretär Berbeeren, dem Verfasser des erwähnten Artikels, vermacht.

— **Die kostbaren Erwerbungen des Commerzienrathes Ehni aus** dem bairischen Königsschlössern werden zu Ende April zu Stuttgart versteigert werden. Die Auctions wird in der Galerie der Bereinsbaue vor sich gehen. Unter den zu versteigernden Gegenständen befinden sich zahlreiche vollständige Service für eine Brandtafel, ferner Aquarien aus Silber, unter denen auch Prunkvasen einige Statuette-Bildnisse, so Marie Antoinette, die Prinzessin 2c., hervorragen sind.

Neuigkeiten vom Büchermarkt.

Eingegangen vom 25. März bis 7. April.

Bullidse und Verträge aus verschiedenen Privatrechten. 4. Bd.: Bauer aus Schlesien. Von R. Gierke. Breslau, H. Skutsch. 3 ℳ.

Bibliothek der Gesammtliteratur des In- und Auslandes. Nr. 199: Kasimir Warschau. Erzählung von Bitterfeuer Eigenleben. Uebersetzt von M. Herzfeld. 191 Spalten. Halle a. S., C. Hendel. Die Nr. 20 ₰.

Bibliothek der Gesammtliteratur des In- und Auslandes. Nr. 200: Der Meister des Lebens. Von Ernst Ziel. Halle a. S., C. Hendel. Die Nr. 20 ₰.

Buchhandlung. 50 ₰.

Eder, K.: Ueber das Weben der Thale. Hohd a. M., O. Clemmann'sche Buchhandlung. 50 ₰.

Gaedertz, K. Th.: Bilder aus dem Internationalen Hazleinischen Congresse zu Wien. Hamburg, L. Voß. 1 ℳ.

Goltdom, L.: Die deutschen Freiheitskriege. 7. Aufl. Leipzig, G. Fock. 1 ℳ 20 ₰.

Tabrese, K.: Der Freund des Tanzsports. Leitfaden zur Erlernung der neuesten Arten des modernen Tanzsports. Wien, L. Hartleben. Geb. 2 ℳ.

Freimund, F.: Das Judenthum im Spiegel der Geschichte. Münden, Ackermann'sche Verlag. 80 ₰.

Frid, G.: Briefe eines Junggesellen. Stimmungsbilder. Leipzig, O. Wigand. Geb. 3 ℳ.

Godfray, C. jr.: Diseases: its prevention and cure by simple natural remedies. London, H. Grevel and Co. Geb. 1 ℳ 50 ₰.

Heinrich, G.: Betrügerinnen. Gedichte. Hamburg, J. F. Richter. 50 ₰.

Herr, G.: Die Vereinigung des Landes Glarus und die Schlacht bei Näfels. Nach den Akten und Urkunden von K. Jaggin. Zürich, J. K. Müller. Geb. 1 Fr.

Jugendpost, musikalische. 3. Jahrg. Nr. 1. Vierteljährl. 6 Nummern 1 ℳ. Stuttgart, K. Grüninger.

Kalender, Deutscher-Französisch, Englisch. Unter Mitwirkung von H. Kiesel u. C. Thorwillot herausgegeben von H. Bone. 1. u. 2. Jahrg. Berlin, C. Regenhardt. Die Lfg. 50 ₰.

Lüder's Unterrichtsbriefe zur schnellen und leichten Erlernung fremder Sprachen nach neuer, praktischer Methode. 1. Lfg. Französisch. 1., 2. u. 3. Lfg. Englisch. Die Lfg. 50 ₰.

Lyra, K. G.: Die Kunstgabe Deutschlands. Stuttgart, C. Hänselmann's Verlag. Geb. 6 ℳ.

Lauer, M.: Geschichte der deutschen Kunst von den ersten Zeiten bis zur Gegenwart. Mit vielen Illustrationen. 1. Lfg. Stuttgart, Union u. Cotta. 1 ℳ.

Meisterzeit, D.: Das verrufte Jahrhundert. Leipzig, F. W. Grunow. 4 ℳ.

Merkel, K.: Gesammelte Romane und Novellen. 1. Lfg. Leipzig, C. Krebs Nachfolger. 40 ₰.

Musikzeitung, neue. 9. Jahrg. Nr. 1. Vierteljährl. 6 Nummern 80 ₰. Stuttgart, K. Grüninger.

Müller, M., Kaiser Wilhelm. Sein Leben und seine Zeit. Berlin, J. Springer. 1 ℳ.

Oberbreyer, R.: Fürstliche Charaktere. Ein Jahrhundert fürst. Welt. Berlin, M. Gellrich's Nachfolger. 1 ℳ 50 ₰.

Piper, K.: Ein modernes Bekenntniß der Unsterblichkeit des Menschen. Berlin, C. Duncker. 1 ℳ.

Plaß, K.: Unsere Bäume und Sträucher. Führer durch Wald und Busch. 2. Aufl. mit 60 Holzschnitten. Freiburg i. Br., Herder'sche Verlagshandlung. Geb. 1 ℳ 20 ₰.

Rauge, M.: Loewe redivivus. Scherzen für Männerstimme und Clavierbegleitung. Berlin, A. Trauder's Verlag. 2 ℳ.

Schreyberg, C.: Kaiser Wilhelm. Gedenkbuch für das deutsche Volk. Leipzig, C. Reiß's Nachfolger. Geh. 1 ℳ.

Soul, K.: Kaiser Wilhelm. Ein Fürsten- und Heldenbuch. Leipzig, H. Hirt. 50 ₰.

Wallenberg, H.: Alldeutschland Lossungswort. Marsch mit Text. Gedicht von J. Blumberger. Für Pianoforte. Köln, P. J. Tonger. 1 ℳ.

Wilhelm der Große, Deutscher Kaiser, König von Preußen. Leipzig, C. Spamer. 50 ₰.

Zeitschrift für deutsche Sprache. Herausgegeben von T. Lantzen. 12. Ofl. Hamburg, J. F. Richter. Monatl. ein Heft. Vierteljährl. 3 ℳ.

Geschichte der vervielfältigenden Künste. Redigirt von K. v. Lützow. 1. Bd.: Der Kupferstich in der Schule und unter dem Einflusse des Barocco. Von A. Rosenberg. Wien, Gesellschaft für vervielfältigende Kunst. 5 ℳ.

Thurnbuch. Thurnscenen aller Stile und Länder. Gesammelt und gezeichnet von K. Hatter, mit Vorwort von F. Schneider. 1. u. 2. Lfg. Berlin, E. Wasmuth. Die Lfg. 4 ℳ.

Artaria's Universal-Administrationskarte der österr.-ungar. Armee. Wien, Artaria u. Co. 4 ℳ 80 ₰.

Eisenbahnstationskarte der russischen Armee. Ebenda. 4 ℳ 80 ₰.

Eisenbahnen, die, der Europäischen Russland mit Theilen angrenzender Länder. Ebenda. 1 ℳ 50 ₰.

General- und Personenkarte von Westrussland. Ebenda. 2 ℳ 40 ₰.

Schade-Stockhausen's Handatlas der neuesten Geographie. 1. Abth. 22. Karte: Galizien und Buko wina. Ebenda. 80 ₰.

Sport und Jagd.

— An den Osterfeiertagen hat die Flachrennsaison in Oesterreich-Ungarn mit dem Meeting auf der freiherrlich Lämmel'schen Pferdebahn in Prag begonnen und zu derselben Zeit auch in Frankreich im Bois de Boulogne, wo der Jockeyclub an einem Tage 33 000 Frs. Eintrittsgelder einnahm, während in England an mehr als dreißig Orten gleichzeitig Rennen gelaufen wurden. In Prag waren die Concurrenzen nur schwach besetzt und den wenig hervorragender Bedeutung; die Hauptnummer des ersten Tages, das Staatspreis für Dreijährige von 3000 fl. über 1400 Mtr., gewann Graf E. Appony's br. H. Tegetthoff, überlegen mit drei Längen gegen drei Concurrenten, und im Handicap über die Meile (1600 Mtr.) kam der gratiste Jockey Wallantine bei Fürsten Auersperg's br. H. Zukunft (51,5 Kgr.) zu einem leichten Siege. Den Staatspreis von 2000 fl., Distanz 2000 Mtr., holte sich Baron Oedtzig's br. H. Tetzchan im Handgalopp vor Golden Rose, Straight ran der abgeschlagenen Quinta, und für den Klubrenner Preis ging Tegetthoff über die Bahn.

— Im Prix du Cadran für Vierjährige über 4500 Mtr., im Werthe von 33 850 Frs., hatten sich zu Paris fünf Pferde dem Starter, von denen Kreatura in den Farben des Barons A. Schickler ganz leicht mit sechs Längen vor Hermine mark ankam, die noch einen Stallgefährten, den Derbysieger Mecaenas, hinter sich ließ. In Auteuil fiel der Prix d'Anjou, ein Hürdenrennen über 4000 Mtr., Werth 14 000 Frs., an Mme de Bey's br. H. Newmarket, der das Höchstgewicht von 74,5 Kgr. trug, mit zwei Längen vor Tic Tac (64,5 Kgr.) und acht andern zum Siege trug; den Prix Richard Hennessy von 15 000 Frs., Steeplechase über 5800 Mtr., lenkte Sir Knary's a. d. br. M. Turbulence mühelos mit drei Längen vor Mons. G. Blanc's Gleitaben und drei Pferden ins Ziel.

— In Winchester errang Mr. Moore, den neuen Nachrichten zufolge doch wieder für den Deutschländischen Stall reiten wird, zwei Siege, und zwar auf Mr. Jones' Athene und auf Hon. Delisle'schen's Rubikon Vor, mit den letzteren im Letzten Hürdenrennen, welches er auf denselben Pferde auch im Vorjahre gewonnen hatte, darunter allerdings für Capt. Jones.

— Kaiser Friedrich hat für das Große Jubiläums-Armee-Jagdrennen im Hofgarten eines Ehrenpreis bewilligt und damit aufs neue sein Wohlwollen für den Rennsport und die Armee dargethan.

— Nach den Rennpreiserklärungen am 31. März sind in den großen deutschen Rennen noch sieben geblieben: 33 der genannten Pferde in der Union, 44 im Großen Herrenrennen, 31 im Großen Preis von Berlin 1888 und 50 für 1889, 25 im Henkelrennen, 29 im Leipziger Stutenpreis, 26 im Stutt-Guinaal, 21 im Handel-Rennen und 11 im Preis der Diana. — In der österreichisch-ungarischen Rennen blieben stehen 49 Concurrenten im Derby, 37 in den Final Stakes, 34 im Nennens- und Hazl-Preis und 23 im Preis der Stutenmeere.

— Die preußischen Minister der Justiz und der Landwirthschaft haben auf Antrag des Großen Schiedsgerichtes zur Entscheidung von Streitigkeiten in Rennangelegenheiten einen Nachtrag zum Reglement für die Flach- und Hindernißrennen in Preußen genehmigt, der theil Anlaß zur Zeitmessung bei der Rennen geben dürfte, wie sie in England längst eingeführt ist, indem dadurch bestimmt wird, daß kein Pferd Anspruch auf einen Preis erheben darf, welches die durchlaufene Strecke nicht in längstens 3 Min. auf den Kilometer zurückgelegt hat.

— Das infolge der Landesfeiern abgeänderte Programm für die Hindernißrennen zerfällt in der Zeit vom 22. Juni bis 17. Juni neun Renntage mit je sechs Concurrenzen. Die Hauptrennen, das Große Berliner Hindernißrennen, Preis 9000 ℳ, und das Große Berliner Jagdrennen, Ehrenpreis und 10 000 ℳ dem ersten, 2000 ℳ dem zweiten Pferde, treffen am 6., bez. 14. Mai gelaufen und haben 27, bez. 31 Unterschriften gefunden.

— Der ungarische Jockeyclub hat in anerkennenswerther Munificenz, obgleich nur 97 anstatt der gezeichneten 150 Unterschriften für den St. Stefanspreis 1889 eingegangen sind, den Preis von 40 000 fl. nur bis auf 31 000 fl. reducirt, von denen dem Sieger 25 000 fl. zufallen sollen, und hält so gleichzeitig den Werth desselben Rennens 1890, ohne Rücksicht auf die Zahl der eingehenden Unterschriften, in der ursprünglichen Höhe aufrecht.

— Die von Frhr. M. v. Gienanth in Amerika erworbene Traberstute Nora W. ist auf dem Transport nach der Bremerhafen, an Lungenentzündung eingegangen, Eigner sind derselben Besitzers br. Traberstute Minnie Franklin und Hrn. F. Stein's br. Stute Blackwood Queen mokkelhaften Angedenken, müssen aber in Bremerhafen 14 Tage Quarantäne halten.

— Das im Vorjahre in Berlin errichtete kaiserlich russische Filialdepot der Armeegestüte beabsichtigt sich mit eigenem Material an den Trabrennen in Deutschland zu betheiligen und hat zu diesem Zweck eine Anzahl guter Traber aus Rußland kommen lassen. Das Depot steht unter dem Protectorat des Botschafters Graf Schuwalow, des Militärattachés Obrist Graf Kalnoky, des Attachés Baron Kaerring und der Generaladjutanten des Deutschen Kaisers, Generale Graf Lehndorff, v. Rauch und v. Werder.

— In einem der jetzt in England sehr beliebten sechstägigen Wettrennen, täglich acht Stunden, zwischen des amerikanischen Viehhirten Marco Beerley und Broncho Charley mit 20 Pferden zu beliebigem Wechsel einerseits und den der Vereinsfahrers W. M. Woodside, J. Dubois und G. Young, welche gleichfalls einander ablösten, andererseits, das in den letzten Tagen des März in der Agricultural Hall, Islington, Londen zum Austrage kam, legten die Reiter 1435 Kilometr., die Radfahrer zusammen 1433,5 Kilometr. zurück, was im Durchschnitt für die Stunde etwa 30 Kilometr. ausmacht.

— Der Deutsche Radfahrerverband hat beschlossen, sich die Ausscheidung aller Meisterschaften von Deutschland vorzubehalten, außer den bereits bestehenden für Zweirad-, Dreirad- und Kunstfahren noch weitere für Tandem-, Zweirad- und Tandem-Dreirad-Fahren einzurichten und endlich den Mitgliedern die Theilnahme an anderweits etwa veranstalteten Meisterschafts-Fahrten von Deutschland zu untersagen.

— Für die am 16., 17. und 18. April bei Kirdorf's Berlin abzuhaltenden Prüfungsjagden des Deutschen Jagdklubs wurden zusammen 82 Vorstehhunde genannt, und zwar zur Anfängerprüfung 1. Abtheilung für englische Racen und Gordons 16 Pointers, 2 englische und 1 irischer Setter und 3 Gordons, für 2. Abtheilung für deutsche Racen 12 langhaarige, zur Endprüfung 1. Abtheilung 16 Pointers, 5 englische Setters und 4 Gordons, 2. Abtheilung 7 langhaarige deutsche. Zu der von Hrn. Kembell prämirten Paarfuche, in welcher je zwei Hunde eines Besitzers und gleicher Race unter einem Führer gemeinschaftlich arbeiten und die beste Leistung eines Paares prämiirt wird, wurden 4 Paar Pointers, je 2 Paar englische Setters und Gordons und ein Paar langhaarige deutsche genannt.

— Die Meisterschaft von Wien im Schwimmen über 306 Mtr., welche bei dem Wettschwimmen des 1. Wiener Brustschwimmerklubs am Ostermontag ausgefochten wurde, errang Hr. Ludwig Hanisch in 6 Min. 20 Sec. gegen zwei Concurrenten mit 38 Sec. Vorsprung vor dem Zweiten.

— Für das deutsche Vorstehhunde-Derby 1889 sind bei der Meldeconcurrenz 99 Nennungen eingegangen.

— In der Oberförsterei Grudschütz, Reg.-Bez. Oppeln, und in der Beutheimer Forst, Reg.-Bez. Osnabrück, wurden im zweiten Drittel des März bereits junge Füchse gejagdet.

Schach.

Aufgabe № 2130.

Weiß zieht an und setzt in vier Zügen matt.
Von Béla Kalnoky in Ujvidék.

Schwarz.

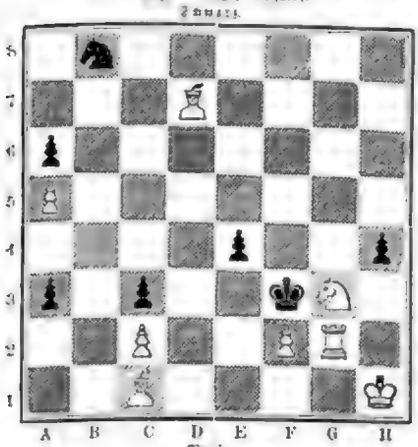

Weiß.

Das Marzheft der von Hermann Lehner unmittelbar redigirten „Oesterreichischen Revue“ (Abonnement jährlich 12 Mk., Einzelhefte 1 Mk.) berichtet, daß die Wiener Schachgesellschaft am 8. November 1887 die 25. Jahresversammlung abgehalten hat. Sie war die 161. Versammlung seit der Stiftung der Gesellschaft. Präsident ist Hofrath Dr. Ritter Adolf von Schey, Vicepräsident: Hofrath Dr. Leopold Gattermann, Bibliothekar: Hofrath Dr. Ludwig Ritter v. Forster, Archivar: Hofrath Dr. Ludwig Ritter v. Forster, Cassier: Bibliothekar Dr. Rudolf Ritter v. Forster, Schriftführer: Hofrath Dr. Ludwig Ritter v. Forster, Mitgliederzahl: 100. — Der Verband des Deutschen Schachbundes hat seinen Sitz in Leipzig, Präsident: Hofrath Dr. Leopold Gattermann, Vicepräsident: Karl Winter, Kassirer: Ludwig Ritter v. Forster. Das Vermögen beträgt 1200 fl.

Wetterbericht.

Die Beobachtungszeiten sind früh 6, resp. 7 Uhr.
b = bedeckt, w = bewölkt, h = heiter, r = Regen, s = Schnee, n = Nebel, g = Gewitter, st = Sturm.

Die Temperaturen sind nach Celsiusgraden (100 = 80 Reaumur) gerechnet.

Stationen	April 2	April 3	April 4	April 5	April 6	April 7	April 8
Valentia	+ 7 h	+ 6 h	+ 8 w	+ 6 h	+ 5 h	+ 4 h	+ 3 h
Yarmouth	+ 6 h	+ 5 h	—	+ 7 h	+ 9 h	+ 3 h	+ 3 h
Harwich	+ 6 h	+ 2 r	—	+ 7 h	— 1 w	+ 0 h	— 0 s
Helder	+ 3 h	+ 1 w	+ 1 h	+ 1 w	+ 1 h	+ 2 w	+ 1 h
Hermsel	+ 2 h	+ 3 w	— 1 w	— 0 w	+ 0 h	+ 1 h	+ 2 w
Skudesnäs	+ 13 —	—	+ 13 b	+ 13 b	+ 12 b	+ 13 w	—
Aarhus	+ 9 b	—	+ 10 b	+ 11 h	+ 8 h	+ 6 h	—
Emden	+ 10 w	+ 10 b	+ 10 r	+ 12 h	+ 10 h	+ 7 w	—
Celle	+ 5 h	+ 5 h	+ 4 w	+ 7 h	+ 3 w	— 1 w	— 3 h
Münster	+ 5 h	+ 5 h	+ 4 h	+ 13 h	+ 3 w	— 0 h	+ 3 h
Hannover	+ 7 w	+ 10 w	+ 8 w	+ 13 h	+ 11 r	+ 7 h	+ 5 h
Minden	+ 2 n	+ 2 h	+ 3 h	+ 5 h	+ 2 s	—	+ 0 h
St. Peterburg	+ 3 h	+ 2 b	+ 2 w	+ 1 h	— 0 s	— 3 h	+ 0 h
Hapsanda	— 3 h	— 14 h	— 16 h	— 7 h	— 8 h	+ 4 h	+ 0 h
Stockholm	— 3 s	— 4 w	— 4 s	— 6 h	— 8 w	+ 1 h	— 2 n
Christiansund	— 1 h	— 0 h	— 3 h	— 2 h	+ 2 s	+ 1 h	+ 0 h
Lyse	+ 1 h	— 3 h	— 3 h	— 4 h	— 6 h	+ 1 w	+ 0 w
Kopenhagen	+ 1 w	— 1 h	— 1 h	— 1 h	— 2 h	— 1 h	— 1 n
Memel	+ 2 h	— 1 s	— 0 h	— 1 w	— 2 h	+ 0 h	— 2 h
Riga	+ 2 h	— 1 s	— 0 h	— 1 w	— 2 h	+ 0 h	— 2 h
Arensburg	+ 2 h	+ 0 h	+ 0 w	+ 0 w	+ 1 w	+ 0 h	— 1 w
Hasenpoth	+ 1 r	+ 1 h	— 1 w	— 1 h	— 1 w	+ 0 w	+ 0 h
Libau	+ 2 h	+ 2 h	+ 1 h	+ 1 h	— 1 h	+ 0 h	+ 0 h
Memel	+ 2 h	+ 2 h	+ 1 h	+ 1 h	— 1 h	+ 0 h	+ 0 h
Königsberg	+ 2 h	+ 2 h	+ 1 h	+ 1 h	— 1 h	+ 0 h	+ 0 h
Danzig	+ 2 h	+ 2 h	+ 1 h	+ 1 h	— 1 h	+ 0 h	+ 0 h
Berlin	+ 2 h	+ 2 h	+ 1 h	+ 1 h	— 1 h	+ 0 h	+ 0 h
Breslau	+ 3 h	+ 3 h	+ 2 h	+ 2 h	— 1 h	+ 0 h	+ 0 h
Meiningen	+ 3 w	+ 3 h	+ 2 h	+ 2 h	— 1 h	+ 0 h	— 2 n
Kassel	+ 6 w	+ 5 h	+ 3 h	+ 1 r	— 2 s	— 3 s	— 2 h
Münster	+ 6 w	+ 7 w	+ 1 s	+ 1 s	— 1 s	+ 1 h	+ 1 h
Aachen	+ 4 w	+ 3 h	+ 2 h	+ 1 s	— 0 s	— 1 w	+ 0 h
Frankfurt a. M.	+ 5 r	+ 4 w	+ 3 h	+ 3 n	— 0 s	— 2 h	— 1 h
Mannheim	+ 5 r	+ 6 r	+ 3 n	+ 2 r	— 2 s	— 2 h	— 3 n
Täler und Einzelne Stationen.							
Biarritz	+ 10 h	+ 11 h	+ 8 h	+ 5 h	+ 2 h	+ 1 n	+ 4 h
Nizza	+ 8 h	+ 9 w	+ 9 w	+ 8 w	+ 5 h	+ 4 h	+ 7 w
Genua	+ 12 b	+ 13 w	+ 14 r	+ 12 h	+ 12 w	+ 13 w	+ 11 h
Mailand	+ 8 w	+ 8 w	+ 9 r	+ 10 w	+ 3 w	+ 4 h	—
Turin	+ 10 w	+ 6 h	+ 8 h	+ 10 h	+ 6 w	+ 4 w	—
Florenz	+ 5 w	+ 5 r	+ 5 r	+ 1 h	+ 2 h	—	—
Pavia	+ 13 w	+ 15 h	+ 13 h	—	—	—	—
Bologna	+ 3 w	+ 3 h	+ 0 h	+ 2 h	— 1 h	+ 0 h	— 2 n
Modena-Reggio	+ 6 w	+ 3 h	+ 1 h	+ 1 h	— 1 h	+ 1 h	+ 3 h
Mailand	+ 3 w	+ 3 h	+ 2 h	+ 1 h	+ 1 h	+ 2 w	+ 1 w
Venedig	+ 1 h	+ 3 w	— 2 s	— 1 n	— 4 n	— 3 w	— 0 w
Ala Spezzadie	+ 4 h	+ 2 w	— 0 h	+ 3 h	+ 1 h	+ 2 w	— 1 h
Florenz bei Jesch	+ 3 s	+ 2 —	+ 3 —	+ 2 —	— 2 —	— 1 —	— 1 —

Montags 13 Uhr.

Bahama	+ 14 w	+ 13 w	+ 13 w	+ 12 h	+ 14 w	+ 14 h	—
Nizza	+ 10 w	+ 11 w	+ 12 r	+ 13 w	+ 12 r	+ 9 w	—
Mentone	+ 13 w	+ 14 h	+ 13 h	+ 11 h	+ 13 h	+ 11 h	—

Nachmittags 1 Uhr.

Nizza	+ 4 h	+ 4 h	+ 6 h	+ 6 h	+ 2 h	— 1 h	—

Aus verschiedenen Gegenden Deutschlands und auch Oesterreich wird vom 4. April über abermaligen, anhaltenden Schneefall berichtet. So hatte Glatz des ganzen Entsetzengebirge 36 Stunden lang heftiger Schneefall festgehalten, und der Bahnverkehr war nur mit großen Verspätungen aufrecht zu erhalten. Laut Meldung aus Gleiß waren am 3. April die aus den Gebirgszeugen zu erwartenden Züge wegen Schneeverwehungen ausgeblieben. In Karlsbad lag man abermals in tiefem Schnee.

Auch in der ersten Aprilwoche dauerten die Ueberschwemmungen in Ost- und Westpreußen noch an. So waren am 3. April durch Ueberfluten des Torgelsees ganze Ortschaften Ueberschwemmt: über 30 Häuser sind eingestürzt. Durch Deichbrüche der Netze bei Driesen, Arnswalde und Gartower Bruch waren der Friedeberger und der Netze-Bruch überschwemmt. Die Stadt Driesen, die Dörfer Drosen, Steegendorf, Alt- und Neugartower Bruch und Lake, Hohenwalde, Friedeberger Bruch, Goltzkenbruch Bruch und Schönsagebruch standen unter Wasser; es sollen auch mehrere Menschen umgekommen sein. Bei Lunow ist sind ein Dammbruch der Warthe statt. Es ist auch hier vom Wasser viel Land angerichtet worden. Arge und Warthe waren am 3. April im langsamen Fallen. Im Kreise Deutsch Crone war nach Meldung aus Zempelburg vom 4. April ebenfalls eine bedeutende Ueberschwemmung eingetreten. Das bei Schwedenhöhe entstandene Dammbruch durchströmende Wasser ergoß sich über das ganze Netze- und Kamkethalen aus, auch die von Stolzen nach Kamkehmen führende Chaussee war überflutet. Der angerichtete Schaden ist hier ebenfalls bedeutend.

In verschiedenen Gegenden Ungarns hatte anhaltender Regen neuerdings die Hochwassergefahr vermehrt. Am 6. April sind die Theißdämme bei Szegzard gerissen, und es wurden Dörfer Joh überflutet.

In der Gegend von Bordeaux hat in den letzten Märztagen ein furchtbarer Sturm auf der Küstenstrecke bis nach Arcachon und Soulac verheerende Verheerungen angerichtet. Die Weber-Weinberge haben an mehreren Orten Schaden gelitten.

Bei Schlüsselburg hat am 3. April der Eisgang der Newa begonnen, und bei Riga ist die Düna aufgegangen.

Die an der Nord- und Südküste von Neufundland gelegenen Inseln wurden in der letzten Märzwoche von einem verheerenden Orkan heimgesucht. Die Flut trat ungewöhnlich hoch auf und richtete großen Schaden an. Der telegraphische Verkehr war an vielen Orten unterbrochen. Alle Theile der Colonie haben mehr oder weniger gelitten, am stärksten scheint der Sturm in der Nähe der Hauptstadt gewüthet zu haben. Der Eisendampfer von Petit Nicholas nach den Bonavista Hafen wurde von der Flutwelle überrascht und völlig unterwühlt.

Aus Tamatave auf Madagaskar wird vom 24. Februar näheres über den verheerenden Cyklon berichtet, der diese blühende Stadt in eine traurige Oede verwandelt hat. Ungefähr drei Viertel der Häuser bildeten ein wüstes Gewirr von zusammengestürzten Mauern, Holzwerk und Eisenconstructionen. Die stärksten Bäume wurden entwurzelt, die auf der Rhede befindlichen zehn Schiffe, darunter das französische Kriegsschiff Talisman, sind gestrandet. Man schätzt die auf den gestrandeten Schiffen Verunglückten auf 40 Köpfe. Todtenverzeichnisse, Verlustlisten fehlen. Die Gesammte sind an der ganzen Küste entsetzlich. Der Schaden in Tamatave allein beziffert sich auf nahezu 3 Mill. Frcs.

Himmelserscheinungen.

Astronomischer Kalender.

1888	Sternzeit im wahren Mittag	Aufsteigende Zeit der Sonne nach mittl. Zeit	Abweichung vom Aequat.	Länge	Breite	Entfernung in Mill. Meilen	des Mondes Aufgang	des Mondes Untergang
April	h m s	h m s	° ′	°	° ′		h m	h m
15	1 36 10	23 59 58	+12 36	70	−1 0	63,91		11 Vorm.
16	1 40 6	23 59 40	12 48	82	1 27	62,95		0 6
17	1 44 3	23 59 26	13 47	94	1 25	62,40		0 54 Nachm.
18	1 47 59	23 59 13	14 48	107	1 17	61,70	am Tage	1 0
19	1 51 56	23 59 2	15 46	119	+0 52	60,87		1 45
20	1 55 52	23 58 54	16 37	131	+0 36	59,94		2 25
21	1 59 49	23 58 36	+16 21	144	+0 44	58,97		3 0

Sonnenaufgang 4 Uhr 57 Min. Sonnenuntergang 7 Uhr 0 Min.
Erstes Viertel den 19. April 0 Uhr 43 Min. nachmittags.
Culminationsdauer der Sonne 10,3 Stunden (für Mannheim gültig).

Sichtbarkeit der Planeten.

Mars, in rückläufiger Bewegung im Sternbilde der Jungfrau, verweilt die ganze Nacht über dem Horizonte, da sein Untergang mit dem Untergang der Sonne nahe zusammenfällt; den nächsten Stand am Südhimmel erreicht er 1½ Stunde vor Mitternacht. In dieser Lage steht Mars im Sternbilde mit einem Abstand von 49 Mill. Kilometer und ist auch dann in Opposition seiner Heiligkeit. — Abnahme nach den größten Theil der Nacht zu beobachten ist der im Sternbilde der Jungfrau sich rückläufig bewegende Uranus, welcher heute noch 11 Uhr nachts in seinem höchsten Stande am Südhimmel anzutreffen ist und früh gegen 4½ Uhr untergeht.

Jupiter, rückläufig im Sternbilde des Skorpions, erscheint nachts 11½ Uhr im Zenithen und ist so hell, daß er noch in der Morgendämmerung gesehen werden kann. — Saturn, rechtläufig im Sternbilde der Krebse, erreicht seinen höchsten Stand am Südhimmel noch vor Sonnenuntergang, 1½ Stunde nach 6 Uhr, und ist dann am Südmeridian aufzufinden; er verschwindet früh um 2½ Uhr an westlichen Horizont. — Neptun und Venus stehen sich am Ostmorgen, sind jedoch mit bloßen Augen nicht aufzufinden, da sie erst 1½ Stunde vor der Sonne aufgehen. Am 14. früh 5 Uhr sind beide Planeten in Conjunction, und zwar in Meeter 1°5 Grad Nördlich von Venus aufzusuchen.

Der Mond ist in Conjunction mit Saturn am 18. nachmittags 1 Uhr.

Sternschnuppenfälle von Sternschnuppenschwärmen liegen vom 14. bis 20. April bei dem Sternbilde des Perseus, vom 19. bis 20. bei dem Sternbilde des Herkules.

Ueber eine seltene Naturerscheinung berichtet die „Trogauer Zeitung“. Am 24. März abends nach Sonnenuntergang bot der westliche Himmel in seiner eigenartig schönen Beleuchtung einen herrlichen Anblick. Den Vordergrund begrenzte ein breiter wolkiger Lichtstreifen, vor welchem sich die dunkelblau gefärbten Bergrücken scharf abgrenzten. Unter dem rosigen Wolkenbande erschienen die Waldeinschnitte violett und grünlich getönt. Die Erscheinung war bis nach 7 Uhr abends zu beobachten. Es war dies ebenso das Zodiakallicht oder Thierkreislicht, diese Erscheinung, der man besonders im Frühling und im Herbst um die Zeit der Nachtgleiche (21. März und September) kurz nach Untergang oder vor Aufgang der Sonne, im Frühling abends im Westen, im Herbst früh im Osten, wahrnimmt.

Ferdinand Schmid (Dranmor).

Am vergangenen 17. März starb in seiner Vaterstadt Bern im 65. Lebensjahre der Dichter Ferdinand Schmid, genannt Dranmor. Ein vornehmer Geist, eine ganz und gar eigenthümliche Dichternatur ist mit ihm dahingegangen.

Seine „Gesammelten Dichtungen“, in der ersten Ausgabe (1880) „Poetische Fragmente“ genannt, füllen einen kleinen Band, und sie umfassen das Leben von zwei Hemisphären und nahezu alle Gebiete und Arten der Dichtung. Er ist Kosmopolit und singt Lieder des Heimwehs; er ist Lyriker, Epiker und Didaktiker und hat in seiner dieser Formen etwas umfangreiches oder äußerlich ganz abgerundetes geschaffen. Er ist ein Fragmentist in allem, weil er ein großer Mensch ist, dem keine Form groß genug, und dem nichts menschliches zu klein erscheint als etwa das Verständniß der Mitwelt für seine ihr vorauseilenden Gedanken. — Ferdinand Schmid ist als der Sohn eines berner Bankiers am 22. Juli 1823 auf dem Landgute Mettlen unweit der heutigen schweizerischen Bundesstadt geboren. Den Beruf des Geschäftsmannes, welcher dem einzigen Sohne durch die Stellung des Vaters vorgezeichnet schien, ergriff der Knabe, in welchem sich schon früh der Drang zum Dichten und Schriftstellern regte, nur ungern und gezwungen und mit dem entschieden und trotzig ausgesprochenen Vorsatz, in der Fremde und in größern Verhältnissen einen seiner Thatkraft entsprechenden Wirkungskreis zu suchen. Eine höhere Gymnasial- oder Universitätsbildung hat der Jüngling unter diesen Umständen nicht erhalten.

Der Tod des Vaters, der im Jahre 1840 gleichzeitig mit einer ernsten Krise des bis dahin blühenden Geschäftes die Familie traf, wies den 17jährigen Jüngling noch entschiedener auf die Bahn kaufmännischen Erwerbes. Nachdem er in Basel und Vevey seine Lehrzeit durchgemacht, sehen wir ihn im Jahre 1843 auf einem Segelschiff nach Brasilien reisen, wo ihm Jahre ernsten Ringens sein tägliches Brot erwarten. Aber die Muse hat ihn dabei nicht verlassen: im Jahre 1850 und dann wieder 1855 kommen in Leipzig seine „Poetischen Fragmente“ heraus. Das tragische Geschick des Habsburgers in Mexico, dem Dranmor persönlich nahe gestanden, klingt in der das Jahr darauf (1868) in Oesterreich erscheinenden Todtenklage „Kaiser Maximilian“ wieder, und damals, auf der Höhe seines Lebens, entstand auch sein einziges umfangreicheres Werk, eine Apotheose des Todes, das „Requiem“ (1869 erschienen).

Der Dichter, auf diese Weise in literarischen Verkehr mit Europa tretend, stellte sich auch persönlich im Verlauf der Jahrzehnte verschiedene male zu mehrjährigem Aufenthalt in der Alten Welt wieder ein, um die Seinigen zu besuchen und im übrigen meist in der ersten Großstadt des Continents zu verweilen, wo er auch seine Gattin fand. Mit dieser verließ er nach einer Katastrophe des Geschäfts im Frühjahre 1868 — für immer, wie er glaubte — sein Adoptivvaterland Brasilien und siedelte gänzlich nach Paris über. Da sich jedoch die gewünschte Thätigkeit hier nicht fand und das Leben neuen Erwerb zu dem geretteten Vermögen heischte, so kehrte er im August 1874 abermals in seine zweite Heimat zurück. Fünf Jahre höchstens gedachte er an ein letztes Unternehmen zu setzen, um dann für immer nach Europa heimzukommen und in seiner geliebten „grünen Schweiz“ seinen Lebensabend zuzubringen.

Aber bald mußte sich Schmid von den Geschäften ganz zurückziehen. Er widmete sich von nun an lediglich publicistischen Arbeiten im Dienste der Idee einer deutsch-brasilianischen Colonisation, für die er besonders als Leiter einer in Rio de Janeiro erscheinenden deutschen Zeitung mit großer Wärme eintrat. Diese Thätigkeit setzte er, im Frühjahre 1887 nach Bern zurückgekehrt, als Mitarbeiter verschiedener Zeitungen fort, bis der Tod dem körperlich längst gebrochenen und auch geistig gedrückten Greise die Feder aus der Hand nahm.

Den bereits genannten, im reifen Mannesalter veröffentlichten Dichtungen hat Dranmor im vermehrenden Jahrzehnt nur wenige Nachträge, zuletzt einige minder bedeutende „Herbstliche Blätter“, hinzugefügt.

„Fragmente“ nannte sich seine erste Veröffentlichung, und das Fragmentarische ist für seine ganze Dichtung bezeichnend und wol auch verhängnißvoll geworden. Der Grund liegt zum Theil wol in dem äußern Beruf des Autors, bei den größern Gedichten aber gewiß auch in den Gegenständen, auf die ihn seine Anlage hinwies, und die, mehr der Ahnung des Denkers und Sehers als dem Auge des bildenden Künstlers zugänglich, nur eine andeutende und oft gleichsam orakelhafte Behandlung zuließen. Dieser Charakter seiner Schöpfungen wird ihm stets ebenso sehr bei der größern Menge der Leser schaden, als er andererseits den, der den Mann einmal liebgewonnen hat, mit dem immer neuen Reize tiefsinniger Verschlossenheit fesseln wird.

Ein hoher Ernst, das ist der Haupteindruck von Dranmor's Dichtungen. In seinen Liebesgedichten führt nicht das geisteigerte Lebensgefühl des Jünglings das Wort, sondern der Ernst des reifen Mannes, der nach kurzer Jugend wol auch den Zauber weiblicher Hingabe und Zartheit, und zwar mein an armen, verlassenen, in ausgestoßenen Mitgliedern der Gesellschaft, empfunden hat, nun aber mit Resignation auf diese vergänglichen Gefühle zurückschaut. Ein eigentliches Hohes Lied der Liebe sind die „Bruchstücke eines Jugendepos“, die unter der Ueberschrift „Der gefallene Engel“ unter den Gedichten stehen, ein Werk, bei aller Dunkelheit und Abgerissenheit von höchster Schönheit im einzelnen. Zwei Vorstellungen — Ideen oder Ideale — sind es aber vor allem, zu denen Dranmor's Dichtung immer wieder zurückkehrt: der Gedanke des Todes, der Vernichtung, und derjenige des Lebens, der beständigen Bewegung, des ewigen Fortschritts.

Die Poesie der Todesruhe feiert schon ein „Blatt aus der Knabenzeit“ in ergreifend einfachen Worten. Auch dem Manne, dem Wanderer begegnen Todesgedichte; ganz beherrscht von der Vorstellung des Todes aber ist das „Requiem“, eine Reihe von lyrischen Ergüssen, welche die Anschauungen des Dichters über Welt und Leben, wie diese im Angesicht des Todes und der allgemeinen Vergänglichkeit sich ihm darstellen, in prächtigen gereimten Versen aussprechen. Der Tod ist ihm der große Friedensspender, der den Menschen würdiger leben lehrt und das Dasein für immer abschließt, damit aber ihm um so nachdrücklicher ins Leben zurückweist. Das vielgestaltige Leben und die Größe des Menschenelends bewegen ihm gleich sehr die Seele. Lehrer, Tröster und Befreier bei seinem Denken und Grübeln über Leben und Tod ist dem Dichter und Wanderer vor allem das ewige Meer gewesen, das er zu preisen nicht müde wird, und in welchem er sich unter anderm auch ein seliges Eiland erträumt, eine Insel der Freien, ein Asyl für seine und seiner Brüder Thatkraft und Beglückungssehnsucht.

Bei aller Sympathie für Schmerz und Tod ist unser Dichter ein wahrer Mensch, dem das unerschöpfliche Leben der Menschheit ein stets neuer Gegenstand des Interesses und Nachdenkens ist. Und hier ist er vor allem genialer Entdecker, Horizonterweiterer. Mit fremdigem Mitgefühl folgt er jeder energischen Kraftäußerung in Liebe und Haß, jeder redlichen Bemühung um das reale Glück der Menschheit. Er entwirft mit farbenreiche Schilderungen, heitere Genre- und düstere Nachtbilder aus dem Leben der Indianer in Peru, der Gauchos in Brasilien. Die längere poetische Erzählung „Januario Garcia“ entrollt ein grauenhaft großartiges Gemälde der Leidenschaften, wie sie unter der tropischen Sonne und unter der Herrschaft der ungebändigten Selbstsucht noch heute wachsen. Eine Zusammenfassung der Anschauungen Dranmor's über Welt und Leben und insbesondere seiner Zukunftsideale ist das Gedicht „Eine Nachtwache“, wo angesichts des Schicksalsfelsens von St. Helena der Dichter das Bild einer neuen Zeit entwirft, die vor allem durch die colonisatorische Thätigkeit des germanischen Stammes herbeigeführt werden soll.

Der Denker und Wanderer Dranmor ist allezeit ein treuer Sohn seiner Heimat geblieben und hat dem Vaterlande, das ihn wenig kannte, viele seiner empfundensten Verse gewidmet. Die Theilnahme seiner Mitbürger an der einfachen, nicht kirchlichen Todtenfeier, welche für den Dichter des „Requiem" am 20. März im Münster zu Bern gehalten ward, lieferte den Beweis, daß wenigstens dieses sein inniges Heimatgefühl bei denen, die ihn den Ihrigen nennen durften, nicht unverstanden geblieben ist. Seine volle Würdigung aber erwartet Dranmor, ein Prophet der Zukunft in mehr als einem Sinne, von der Zukunft und von der ganzen gebildeten Welt — und er darf sie erwarten.

Bern, 26. März 1888.

Ferdinand Vetter.

Ferdinand Schmid (Dranmor), † am 17. März.

Das Normal-Bahnhofsproject des Prof. A. Rinklake.

Die Versozialisirung der Eisenbahnen wird unfehlbar über kurz oder lang eine Zusammenlegung bisher getrennt betriebener Strecken und demzufolge auch Bahnhofseinrichtungen erheischen, die den zu einer vorher nie gekannten Höhe gesteigerten Verkehrsbedürfnissen voll und ganz gerecht werden können. An größern Knotenpunkten, wo jetzt mehrere Bahnlinien einmünden, hat bei deren Centralisirung der neue Bahnhof selbstverständlich den Verkehr aller bisher getrennten Bahnhöfe aufzunehmen, einen Verkehr, der, wenn er nicht von vornherein nach richtigen Principien geleitet wird, zu großen Unfällen führen kann.

Ein Hauptmangel der meisten jetzigen Durchgangsbahnhöfe ist, daß das von verschiedenen Perrons abfahrende Publikum sich auf dem Hauptperron sammeln und, um die entlegenern Abgangsperrons zu erreichen, die Gleise überschreiten muß. Auf dem Hauptperron drängen sich nicht selten die Fahrgäste für drei und mehr Fahrrichtungen sowie die Gepäck- und Postwagen für ankommende und abgehende Passagier- und Paßzüge; es entsteht dadurch ein Chaos, bei dem einem angst und bange werden muß. Die Forderung, wenigstens ein directes Ueberschreiten der Gleise zu vermeiden, führte vielfach zu den bekannten Untertunnelungen derselben; solche aber, abgesehen von ihrer complicirten und somit theuern Anlage, erschweren die Uebersichtlichkeit eines Bahnhofes so sehr, daß vielfach selbst Ortskundige sich erst bedenken müssen, welchen Weg sie zu nehmen haben. — Die sogen. Kopfstationen sind zunächst in Anlage und Betrieb sehr theuer; sie leiden ferner, namentlich wenn viele Bahnen einlaufen, an großer Weitläufigkeit, wodurch die Reisenden genöthigt werden, weite Gänge zu machen; sie sind endlich auch gefährlich. Hinsichtlich des erstgedachten Mangels sei darauf hingewiesen, daß jeder Zug den Bahnhof auf demselben Wege wieder verlassen muß, auf dem er eingeführt wurde, und daß es hierzu großer Schienencurven bedarf, die in der Anlage wie für den Betrieb ein todtes Kapital darstellen. Zudem ist für jede Fahrrichtung ein Perron vorzusehen, und es sind demnach hier mehr als doppelt so viel Perrons erforderlich wie auf Durchgangsstationen. Zwischen je zwei Gleisen sind ferner Hülfsgleise und Drehscheiben für die Rückfahrt der Locomotive einzufügen. Wie sich hieraus zugleich die an zweiter Stelle erwähnte lokzielige und lästige Weitläufigkeit ergibt, liegt auf der Hand. Zur Beleuchtung des dritten Nachtheils sei nur an die eine Thatsache erinnert, daß jüngst noch in der Kopfstation Frankfurt a. M. ein Zug über den Gleisschluß hinaus in den Wartesaal fuhr.

Diese Uebelstände zu beseitigen und eine verhältnißmäßig billige Anlage zu ermöglichen, welche überdies noch von beiden Seiten des Bahnkörpers einen völlig gleichwerthigen Zugang bietet, ist das Ziel des hier in seinen Hauptzügen dargestellten Normal-Bahnhofsprojectes. Sein Urheber geht dabei zugleich von dem in commerzieller und strategischer Hinsicht sehr beachtenswerthen Streben aus, ein ununterbrochen fortlaufendes Schienennetz durch das ganze Reich herzustellen. Zu dem Ende will er alle aneinanderstoßenden Bahnlinien verknüpft wissen. Es sollen z. B. nach seinem Vorschlage in Leipzig, wo heute sechs Hauptbahnlinien einmünden und enden, je die einander ergänzenden auch ineinander übergeführt und so drei durchgehende Strecken erzielt werden, welche möglichst nahe der Stadt in der Gegend des projectirten Centralbahnhofs parallel derart vorbeizuführen wären, daß zwischen je zwei Gleisen ein breiter Perron angelegt werden könnte, wonach für sämmtliche alsdann hier vereinigte Bahnen nur drei Perrons erforderlich würden. Der beigegebene Grundriß, in welchem noch ein vierter Perron für eine Ringbahn vorgesehen ist, erläutert dieses Project.

Mittels langsam ansteigender Radialstraßen gelangt man rechts und links vom Bahnkörper auf einen hoch über den Gleisen angelegten freien Platz, unter welchem die Bahnzüge mittels Tunnels durchgeführt werden sollen. An diesen ist quer zur Schienenrichtung über die Gleise hin das Empfangsgebäude projectirt, sodaß die Züge auch unter diesem hinfahren. Es wäre damit zunächst die völlig gleiche Zugänglichkeit des Empfangsgebäudes von beiden Seiten des Bahnkörpers her erreicht, ein Gewinn, der es endlich möglich machen würde, daß ein in der Nähe des Bahnhofes entstehender Stadttheil sich um den Bahnhof wie um einen Kern zusammenschlösse und letzterer nicht mehr wie jetzt der Ausdehnung der Stadt eine fast unüberschreitbare Grenze steckte. Durch das Mittelportal des Empfangsgebäudes gelangte man zunächst in eine große Vorhalle, an welche sich Wartesäle, Billettschalter u. s. w. unmittelbar anschlössen.

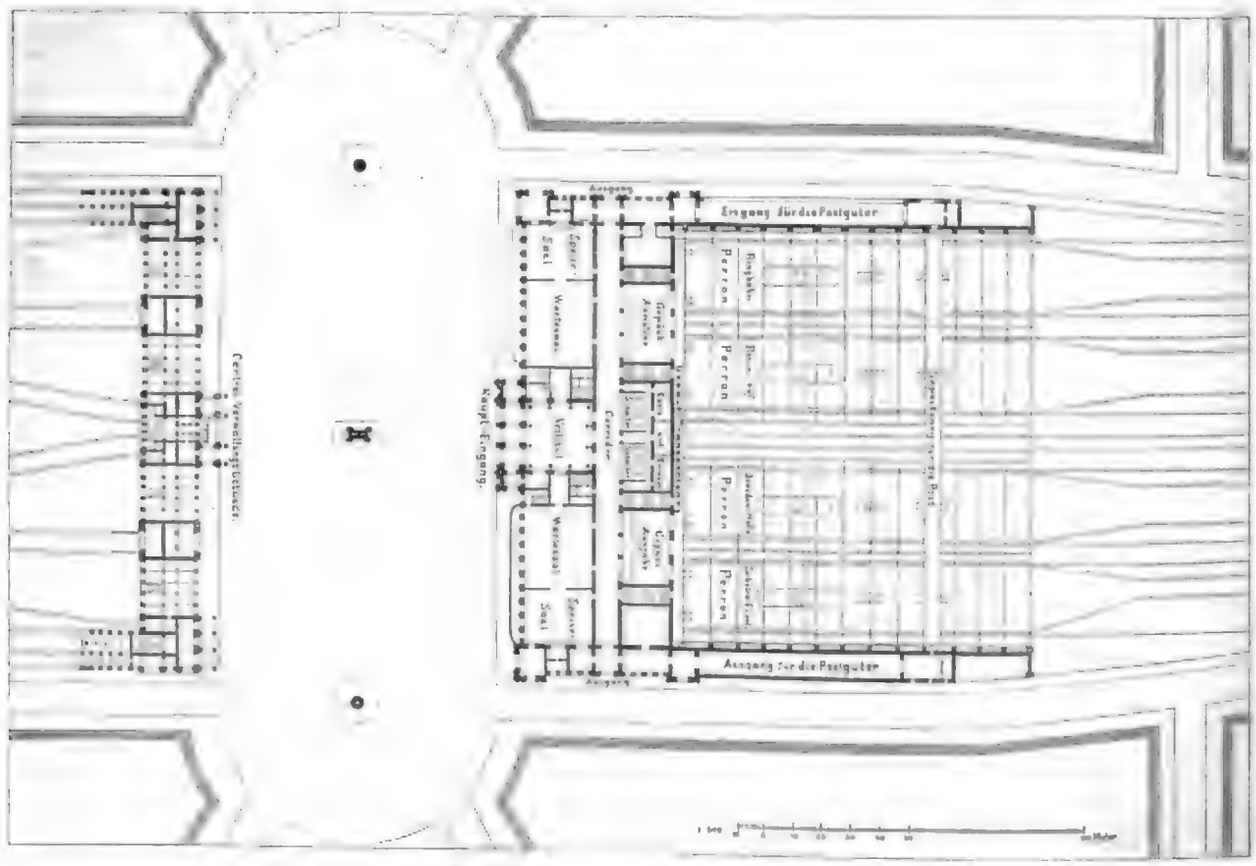

Prof. A. Rinklake's Project eines Centralbahnhofes in Leipzig.

Tejada-Spring.

I. Eine Reiterlauerung

von

Anton Frhr. v. Perfall.

[Nachdruck verboten.]

Die Sättel glühten, am gedörrten Gaumen klebte die fieberade Zunge. Wasser! war der einzige Gedanke. Selbst unsere unermüdlichen Mustangs ließen erschöpft die struppigen Köpfe hängen.

Vielgerühmtes, volkreiches Californien, um dessentwillen ich die nebelige, kalte Heimat so oft verachtet! Glückgemein! Ehre! wo sind jetzt deine Schätze, deine ewigen Rosen und Früchte, deine linden Lüfte?

Unten im Thal, wo feuchter Meerwind über weitlich wogenden Weizen, über reichbehangene Fruchtbäume lustigst und nur duftige, nimmer welkende Blüten spielt?

Was stammt mir das Thal, wo unter aller Blütenpracht überall des Daseins Qual und Noth entgegenging! Ich bin ein Bergkind, und mich treibt's nach den Höhen, „wo der Hauch der Grüfte nicht hinaufsteigt in die reinen Lüfte!“ Und wie weit steht du da zurück, Californien, mit deinen sonnverbrannten, schmutziggelben, von dürftigen Zwergeichen spärlich durchsprengten, wasserlosen Gelänclose und Steinwüsten gegen meine tannen- und buchenumsäumten, wildwasserdurchrauschten Bolernberge, wo von den grünen Matten herab der Juchzschrei der Sennerin und Heerdengeläut ertönt zu dieser Jahreszeit!

So grollte ich, auf meiner Rennbahn dahintrabend. Mein Begleiter und Führer, der alte Poncho de Soto, der mich zu diesem mehrwöchentlichen Streifzug in die Mount Hamiltonkette bewogen, lachte zu diesen Vorwürfen. Wenn wir nur einmal wieder am sprudelnden Quell säßen und die californische Mondnacht ihren unvergleichlichen Zauber ausgieße über die Wildnis, dann sei wieder alles Ungemach vergessen und auch — die kairischen Schmerzen.

Ja, das ist's eben, der sprudelnde Quell! Schon nähert sich die Sonne immer mehr der vielzackigen, schneebedeckten Schneide der Sierra Nevada am fernen Horizont, und noch zeigte sich weit und breit nicht die entzückende, dem vom Durst Gequälten weithin erkennbare Spur von Wasser. — Nichts als dürres, raschelndes Gras, geröstete Felstrümmer, verkümmerte Zwergeichen.

In acht Stunden versprach de Soto, der Pfadfinder, Wasser. Vor zehn Stunden verließen wir Verspring. Konnte er sich nicht verirrt haben? konnte der versprochene Quell, den er vielleicht selbst seit Jahren nicht mehr aufgesucht, nicht vertrocknet sein? — Was dann? — Dann hieß es, den Durst löschen an den vielbesungenen, feuchten Mondstrahlen! — Nette Aussicht!

Wieder war eine halbe Stunde verstrichen. Der gewaltige Mount Diavolo glühte jetzt im Feuer der untergehenden Sonne, um den Kamm der Sierra zuckten Rosenlichter. Die Pracht dieses Anblickes ließ mich einen Augenblick meine Qual vergessen. Nicht lange, dann erinnerte er mich an die hereinbrechende Nacht und die schwindende Hoffnung, heute noch zu Wasser zu kommen.

O, diese erbärmliche Sklaverei der Sinne! Mit Allgewalt packt es die Seele, man fühlt so groß, so erhaben, so gar nicht menschlich; man möchte zerfließen in diesem gewaltigen Flammenmeer, das heranwogt aus der Himmelswölbung, emporbrandet an den Berzeszacken, himmelrauschend majestätisch in die dunkelnden Thäler. Eine Thräne zittert im Auge, eine Thräne der Sehnsucht! Nach was? — Wer weiß es! — Da brennt die Kehle, sticht es im Gehirn, und vorbei ist es mit der ganzen Bestie — ein einziger ungehorsamer Nerv wird zum unzerreißbaren Seil, das unsern hohen Seelenflug schmählich hemmt.

„Sie haben sich wol verirrt oder finden die Quelle nicht mehr?“ frazte ich endlich unmutig.

Er lächelte. „Ein alter Scout und sich verirren?“

Mich ärgerte das überlegene Lächeln.

„Oder diese verdammte Quelle ist wol auch vertrocknet? Wäre ja kein Wunder!“ fuhr ich fort.

„Tejada-Spring vertrocknet nie.“

„Wol eine Sage!“ meinte ich in etwas spöttischem Ton. „Warum soll gerade diese nicht vertrocknen können?“

„Eben weil sie Tejada-Spring ist,“ ganz die kurze Erwiderung.

Ich schüttelte ärgerlich den Kopf.

„Und warum heißt sie denn Tejada-Spring?“

„Weil der Tejada sie zu seinem Aufenthalt und Hauptwasserplatz gewählt hat.“

„Und das soll ein Grund sein für ihre Unversiegbarkeit? Wer war denn dieser Tejada?“

De Soto hielt seinen Mustang an und wandte sich im Sattel nach mir.

„Das wissen Sie nicht, wer der Tejada war? der Tejada?“ Ein spöttisches Lächeln kräuselte um seine scharfen Züge. Er hätte mir wol eher verziehen, wenn mir der Name Napoleon fremd gewesen wäre.

„Ein berühmter Räuber wol, ein Scout oder Jäger?“ entgegnete ich, wohl wissend, daß man hier zu Lande keine andern Größen kannte.

„Nicht ganz errathen, Senor,“ entgegnete Soto.

„Ein Desperado war er, der Jesus Tejada, vor dem das ganze Livermorethal zitterte.“

„Also ein Räuber, ich sagte es ja!“

„Desperado, nicht Räuber! Sie meinen, das sei gleich? Ja, jetzt ist es allerdings gleich, aber früher, zur Zeit, als die Amerikaner ins Land kamen und uns Spanier drängten, da gab's noch echte Desperados, Verzweifelte! Das Volk nannte sie wol auch die „Rächer“, wenn sie aus den Bergen hervorbrachen, die Eindringlinge niedermachten und ihre Heerden wegtrieben. — Was Räuber! Damals raubte alles; der Stärkere allein hatte recht. Sie raubten am Ende doch nicht ritterlicher im offenen Kampf, mit Tellkühnheit, während die andern es durch List und Trug thaten. Jesus Tejada war ein solcher Desperado. Man sagte, nur der Haß gegen die Fremden habe ihn in die Berge getrieben. Er war fürchterlich, man schreckte die Kinder mit seinem Namen, und doch liebte man ihn, hätte man ihn um alles nicht verrathen!“

Ich vergaß den quälenden Durst, die Ermattung, alles. Ich war 24 Jahre; wer liebt da nicht die Romantik! Die phantastische Gestalt des ritterlichen Desperado fand rasch vor meiner empfänglichen Seele. Aber Soto schwieg schon wieder zu meiner Verzweiflung.

„Und Jesus Tejada sagerte an dieser Quelle, die wir jetzt aufsuchen?“ fragte ich.

„Es war der ständige Lagerplatz von ihm und seinen Leuten, bis er erschossen wurde,“ entgegnete Soto.

„Erschossen? Sie sagten ja doch, es vermöcht ihn niemand?“

„Niemand, als auf seine Geliebte. Das ist eine teile Geschichte!“

„Die Sie mir heßentlich heute Abend am Feuer erzählen, lieber Soto?“ setzte ich hinzu.

„Nicht ich, ein anderer, der sie genauer kennt.“

„Ein anderer? Im dieser Wildnis?“

„Poncho Mateo, der Vaquero,“ entgegnete Soto.

„Wir werden ihn am Tejada-Spring sicher treffen. Er hat Schafherden in den Bergen. Es ist sein ständiges Nachtlager dort — wol aus alter Anhänglichkeit; er kannte den Tejada.“

„War wol selbst bei seiner Bande?“ fragte ich erregt. Ich hätte viel gegeben um eine bejahende Antwort.

„Das gerade nicht,“ erwiderte Soto in einem Ton, der auf eine geheime Verbindung der beiden Namen Mateo und Tejada sicher schließen ließ, allein eine weitere Frage war vergebens, er gab nur ausweichende Antworten.

Die Landschaft glich jetzt einer riesigen Brandstätte. Rothe Felsburgen, Capelle, Kegel und Pyramiden umgaben uns, groteske Formen. Vom Scheine der untergehenden Sonne getroffen, glichen sie im Feuer glühenden Ruinen. Eidechsenchen huschten geräuschlos zwischen dem Gerüll, erschienen da und dort, auf den Zinnen und Spitzen. Einige Schritte vor uns fiel das Terrain jäh ab, eine scharfe Schneide bildend. Unsere Pferde erhoben die Köpfe und zogen gierig die Luft ein. Das war ein gutes Zeichen. Die Quelle war offenbar in der Nähe und — Poncho Mateo, der Vaquero!

Leises Rauschen wie von Wildern drang aus der Tiefe herauf. Ich gab meinem Mustang die Sporen und ritt unwillkürlich einen Indianerschrei aus, als ich die Schneide erreichte.

Die Wipfel frisch-grüner Lorbeern streckten sich mir entgegen, kühle Frische drang herauf, die für uns himmlische Musik, über Gestein dahinrieselndes Wasser und, was mich am meisten entzückte, eine schwache bläuliche Rauchsäule, die kerzengerade in die Abendluft sich hinaufringelte.

„Tejada-Spring,“ sagte Soto, sich aus dem Sattel schwingend, „und Mateo ist auch schon da. Steigen Sie ab, es ist ein verdammter Weg zu hinunter.“

Für den ersten Augenblick war es mir tölpelhaft, wie wir auf dem schmalen, steilen, zerklüfteten Pfad, der abwärts führte, mit dem Pferd hinunterkommen sollten. Doch was ist einem Mustang unmöglich, wenn man es ruhig sich selbst überläßt!

Das war allerdings ein unpassirbarer Zugang, wenn ein Tejada mit seinen Genossen ihn vertheidigte. Die Schauer wilder Romantik umwehten mich. Durch das Geäst der Lorbeern blitzte hier und da ein Feuerschein und huschte phantastisch an den Felswänden hin, die hier einen formlosen Kessel bildeten.

Jetzt waren wir auf ebenem Boden angekommen.

Ein dichter Lorbeerwald, der das spärliche Dämmerungslicht nicht mehr durchließ, nahm uns auf, das Plätschern des Wassers drang immer näher, der Fuß trat auf nassen, moosigen Grund. Plötzlich traten wir in einen grellen Lichtkreis. Eine kagere lange Gestalt, die meinem geblendeten Auge kohlschwarz erschien, erhob sich vom Boden, ein Flinten- oder Revolverhahn knackte, ein struppiger Hund mit leuchtenden Augen knurrte drohend.

„Buenas tardes, señor Mateo!“ rief de Soto, noch ehe wir aus dem Dunkel der Lorbeern traten. „Gönnt uns einen Platz an eurem Feuer und einen frischen Trunk, sonst wollen wir nichts.“

Die lange Gestalt beugte sich vor, wie um das Dunkel zu durchdringen; sie war wie herausgewachsen aus dieser Wildnis, wie ein Stück von ihr selbst, diese hagere, elastische Gestalt in dem abgenutzten, an den Nähten der Hose mit Fransen verbrämten hirschledernen Anzuge. Er steckte den Revolver in den Gürtel zurück, gab dem knurrenden Köter einen Fußtritt und kam uns entgegen, noch immer mit unverkennbarem Mißtrauen und mit einer Vorsicht, wie sie das Leben in der Wildnis erfordert.

„Dios mio! Poncho de Soto, wie kommst du des Weges?“ rief er dann plötzlich aus, als er meinen Begleiter erkannte, und streckte ihm eine dunkle, auffallend kleine Hand entgegen. Dieser sprach einige spanische Worte, die sich wol auf mich bezogen, den forschenden Blicken nach, die Mateo auf mich richtete, dann begrüßte er mich mit echt spanischer Grandezza, die dieser Rasse nun einmal angeboren ist, und war wie umgewandelt. Er bot uns den besten Platz, legte Decken zurecht, half uns beim Absatteln der Pferde und drückte uns ein dutzend mal seine Freude aus, uns bewirthen zu können, kurz, überfluthete uns mit spanischer Gastfreundschaft, die wir aber erst würdigten, nachdem wir uns an der über den Mesasteden dahinrieselnden Quelle reichlich gesättigt hatten.

Das Camp ist bald bereitet unter diesem milden Himmel. Büffeldecken werden auf den Boden gebreitet, die Pferde ihrer Last entledigt und sich selbst überlassen, der Theekopf wird ans Feuer gerückt und ein Gericht aus Wachteln und wilden Kaninchen zubereitet.

Mateo brachte dazu aus einem im tiefen Schatten stehenden verfallenen Steingelände etwas gedörrtes Fleisch und die unvermeidlichen Tortillas.

Die beiden sprachen längere Zeit spanisch miteinander; da gab mir Gelegenheit, meinen Mann zu beobachten. Was mag er einst dem Jesus Tejada, dem Desperado, gewesen sein? Muth, Entschlossenheit lag genug in den regelmäßigen, scharfen Zügen, den dunkeln blitzenden Augen des schon alternden Mannes. Aber Pferd und Verbrechen? — Nein! Oder war er auch einer der „Rächer“? Phantasien aller Art bestürmten mich. Die Nacht war eingetreten, die californische Zaubernacht; die Mondessichel schwamm herauf am stahlfarbenen sternenhellen Firmament; sein blasses Licht spielte in dem flüsternden Lorbeer über uns, im Hintergrund glänzte das alte Gemäuer, den seinem Schein getroffen — wol die Lockspäne Tejada's! Aus dem Dunkel klang das Wiehern der Pferde, feuchtkühler zogen sprühende Kiesel; das unendliche Schweigen der Wildnis umgab uns.

Das klagende Gebrüll eines Puma tönte durch die Nacht.

„Sehen Sie,“ begann in einem schlechten Englisch Mateo, „diesem Burschen muß ich weichen, er frißt mir der Zeit die ganze Heerde auf und ist nicht zu erwischen. Ich verstehe mich ziemlich darauf, aber ich sage Ihnen, ein Puma — lieber ein Dutzend Schafdiebe; die treiben es nicht so lange ungestraft.“

„Nun ich denke, es hat früher hier Diebe und Räuber gegeben, die noch schlimmer waren als die Pumas, und die ihr Unwesen ebenso lange ungestraft trieben?“ erwiderte ich, auf mein Ziel hinlenkend, „zum Beispiel der Tejada, von dem die Quelle hier den Namen hat.“

Mateo warf einen forschenden Blick auf de Soto, der mit stoischer Ruhe sein Pfeifchen in Brand steckte und in das flackernde Feuer starrte.

„Der hat sich nicht mit Schafen abgegeben.“ Er lächelte bitter.

„Haben Sie denn auch schon von dem Tejada gehört?“

„Nicht mehr, als daß er hier sein Hauptquartier gehabt. Das Uebrige möchte ich eben von Ihnen erfahren. Sie haben ihn ja gekannt. Sie sind ja sein Zeitgenosse, wie mir hier de Soto gesagt, und wissen gewiß mehr davon.“

„Woher weißt du, daß ich ihn gekannt?“ wandte er sich ärgerlich an meinen Begleiter, der sich nicht aus der Ruhe bringen ließ und sich den Anschein gab, als interessire ihn die Sache wenig.

„Ich hab's eben auch gehört,“ entgegnete er.

„Und was ist denn am Ende dabei! Mir gefällt der Tejada; ein schneidiger Bursch und bei aller Lumperei doch echt spanisches Blut!“

Mateo sierte wie in Erinnerung verloren vor sich hin; ein freudiger Zug glitt bei den letzten Worten um seine kurzgeschnittenen Lippen.

„Ja, das hatte er, echt spanisches Blut!“

„Nun, so erzähl' dem Herrn doch davon!“ forderte ihn de Soto auf. „Weißt du die Geschichte von der Carmella?“

Mateo's Stirn zog sich in Falten.

„Von der Carmella, die ihn schimpflich verrathen?“

„Und die mit ihm starb,“ setzte de Soto zu.

„Mit ihm starb“ — klang es langgezogen, wie eine Todesklage aus Mateo's Mund.

„Nun denn, wenn Sie es wollen, von der Carmella!“

Er rückte etwas zurück vom Feuer, daß sich tiefer Schatten über sein Gesicht breitete, rief den zottigen Schäferhund, der seinen klugen Kopf auf seine Knie legte, und begann:

Der Tejada kommt und holt dich! So drohte man vor zwanzig Jahren im ganzen Livermorethal den unartigen Kindern; dann drückten sie sich ängstlich an die Mutter, die weil schlug ein Kreuz dazu schlug, und blickten gegen die Berge hin, der Heimat des Gefürchteten. Er war auch zu fürchten. Wie ein Gewittersturm kam er herabgebraust von den Bergen, wie ein Gewitterzug verschwand er wieder. Mord und Brand hinterlassend, mit geraubten Heerden und Gütern. Aber die Schmerbetroffenen waren jedesmal aus dem Osten eingewanderte Amerikaner, die damals wegen ihres hartherzigen, hinterlistigen Wesens, mit dem sie uns Spanier zu übervortheilen wußten, allgemein verhaßt waren; des machte sich bei uns, trotz seiner Grausamkeiten, zum Volkshelden, hier und da nannte man ihn sogar den „Rächer“. Gut! Es war das eine andere Zeit, die man jetzt nicht mehr begreifen kann. Gewalt ging vor Recht, nicht nur bei den Desperados; alles wogte damals wild durcheinander, es wurde ein Rassenkampf geführt. Und das machte den Tejada unüberwindlich; man fürchtete ihn und unterstützte ihn dennoch. Schritt die Behörde ein, fand die ganze spanische Bevölkerung auf seiner Seite und gewährte ihm Unterschlupf. Der Schlaue erkannte sehr wohl, daß ihm die Rolle des Nationalhelden förderlich sei, und spielte sie vortrefflich. Er verschonte die Spanier und plünderte die Yankees. Er focht daher nicht schlecht. Er übte hier und da Großmuth, sich rasch einen Teufel eines Morgens einen Beutel Gold in seinem Hause finden, mit seinem Namen darauf. Er spielte die Gerechtigkeit und plünderte das Gehöft irgendeines reichen Mannes, gegen den der arme Nachbar bei dem desfallsigen Gericht sein Recht nicht erhalten konnte. Das ging dann von Mund zu Mund. Die Männer lachten über den gelungenen Streich, die Frauen und Mädchen klopften ermutigt, mit blitzenden Augen, den Namen des kühnen Mannes.

Ich hatte einen Freund; der Name thut nichts zur Sache — Mateo legte frisches Holz auf die Glut und sah bei diesen letzten Worten mit demselben forschenden Blick, der mir schon einmal aufgefallen war, auf de Soto, aus dessen kalten Zügen nichts zu lesen war — der hatte ein kleines Gütchen in der Nähe von Livermore, wo der Arroyo del Valle das Thal bereitet. Seine Frau war schon lange todt; er und seine kleine Carmella, sein Kind, waren die einzigen Bewohner des Hauses. Seine Heerden weideten in den Bergen, die dem gefürchteten Tejada zum Aufenthalt dienten. Das Haus lag ungeschützt an der Grenze seines Reviers, und doch fehlte nie ein Rind, ja nicht ein Schaf, und das Haus blieb unberührt, obwol es unzählige male den benachbarten bis spätere Nacht eine Reiterschar bei Fackelschein vorüberreiten, dem Gebirge zu, daß man sich bekreuzigte.

Fuhr dann die kleine, schwarzäugige Carmella aus dem Schlafe auf und sah dem Spuk mit brennenden Augen nach, bis er verschwand, dann war des Fragens kein Ende.

„Wer sind diese Leute, Vater?“

„Der böse Tejada ist es, der Räuber,“ lautete die Antwort.

„Warum böse?“

„Weil er Mord und Brand ins Thal trägt.“

„Und warum thut er uns nichts?“

„Weil wir Spanier sind; er mordet und beraubt nur die Amerikaner, die er haßt.“

„Und warum haßt er die Amerikaner?“

„Weil sie uns aus diesem schönen Lande vertreiben wollen.“

„Dann hat er recht, dann soll er sie nur morden!“ In ihren schwarzen Augen glühte es auf wie Haß.

„Ich möchte ihn sehen, den Tejada,“ sagte sie dann nach langem Sinnen.

„Sprich das nicht aus! Er hat seine Horcher überall, und dann kommt er und holt dich. Er liebt die schönen Mädchen.“

„Sieht er sie? — Wie sieht er denn aus?“

„Er ist groß und schlank, mit den Sehnen eines Silberlöwen, sein Blick durchdringend wie der des Adlers; ein Reiter, wie es keinen zweiten gibt im ganzen Lande.“

Carmella sog die Rede des einfältigen Vaters ein wie ein süßes Gift. Seit dieser Zeit war ihr froher Muth dahin. Des Nachts saß sie stundenlang am Fenster und horchte in die Ferne. Kam sie mit andern Leuten zusammen, war ihre erste Frage nach Neuigkeiten von Tejada; sie verbarg nicht ihren Wunsch, ihn zu sehen. Den ganzen Tag war sie zu Pferde bei den Herden und ritt weit in die Berge hinaus, als suche sie etwas.

Der Alte ahnte nichts.

Eines Abends ritt sie mit Hast dem Hause zu; ihr liebliches Gesicht glühte vor Erregung. — O sie war schön, die Carmella! — Den weitem schon rief sie dem Vater zu:

„Ich habe ihn gesehen! Ich habe ihn gesehen!“

„Wen?“ fragte dieser erschreckt.

„Den Tejada!“ erwiderte sie, sich an dem Entsetzen des Vaters mit hellem Lachen ergötzend; dann schwang sie sich vom Pferde und ging sich schmeichelnd an den sie fragend anstarrenden Vater, ihn mit ihren lieben Augen schelmisch ansehend.

„Ein schöner Mann und gar nicht bös, wie du ihn geschildert. Anfangs fürchtete ich mich vor ihm, aber dann“ — Sie erröthete.

„Ja, wie hast du ihn denn erkannt?“ fragte der Vater.

„Weil er selbst es sagte!“ erwiderte sie.

„Ich ritt den Arroyo hinauf, um die Speranza zu suchen, die sich verlaufen hatte, und dachte an nichts. Da ertönte Hufschlag, und als ich bestürzt zur Seite sehe, kommt ein Reiter auf mich zu; ich hielt ihn für einen fremden Vaquero im ersten Augenblick, ganz so war er angethan; als er aber näher kam und ein Blick seines Auges mich traf, dachte ich unwillkürlich an Tejada. Doch er — er lachte hell auf.

‚Warum so furchtsam, Carmella?‘ rief er.

‚Du wolltest ja den Tejada einmal sehen; da ist er!‘ Dabei ritt er vor mich hin. ‚Sieh ihn dir nur an! Er hat noch keiner Señora ein Leid gethan.‘

Ich war wie versteinert. Sein Blick war so mild; ich wußte ihn anschen. Und wie er zu Pferde saß! Dann kam mir wieder die Angst, ich dachte an all das Entsetzliche, was ich von ihm gehört. Er merkte es, es freute ihn offenbar.

‚Sei vorsichtig in deinen Wünschen, Carmella, Tejada wird jeden erfüllen!‘ sagte er und verschwand mit einer raschen Wendung seines Pferdes im Gebüsch.“

Den Vater entging die Erregung seines Kindes nicht, aber er ist nicht erregt, der mit Tejada spricht, dachte er. Bald war die Sache vergessen, Carmella aber, deren frohe Stimme sonst den ganzen Tag zu hören war, wurde immer schweigsamer, die rosige Farbe ihrer Wangen verschwand, das Auge blickte scheu und glühte wie im Fieber. Dem besorgten Vater entging es nicht; er fragte alle Leute um Rath. Carmella war damals sechzehn Jahre. Man sagte, das käme so in diesem Alter bei unserer Rasse. Das beruhigte ihn; doch ging ihm ihre Begegnung mit Tejada nicht aus dem Kopfe, er wollte sie nicht mehr allein in die Berge lassen. Aber verbietet man einer jungen Spanierin etwas, so thut sie es dann gewiß, erst gar so ein Wildling wie Carmella. Ehe der Tag anbrach, war sie schon verschwunden, um des Nachts erst heimzukehren. Da nichts besonderes vorfiel, sondern ihr Wesen sogar wieder heiterer wurde, so war der Alte damit zufrieden. Denn, der die Freiheit gewohnt ist, darf man sie nicht nehmen, sonst muß er sterben, dachte er.

Eines Abends aber — blieb sie aus. Es war gerade Lustbarkeit in Livermore, der Vater glaubte sie dort, es gab ja dort allerlei Mögliche zu sehen, und Carmella war jung und neugierig und selbständig wie ein Junge. Vergebens wachte er die ganze Nacht; sie kam nicht. Unruhe erfaßte ihn. Ehe der Tag graute, ritt er nach Livermore und fragte nach seinem Kinde. Niemand hatte sie gesehen. Dann ging's in die Berge zu den Heerden; am Ende war ihr etwas zugestoßen. Nichts zu sehen, keine Spur von ihr. Da zuckte es in ihm auf: der Tejada hat sie geholt! Er ritt den Arroyo hinauf; ihrer Beschreibung nach wußte er ihren ersten Zusammenhaltspunkt. Er fand, was er suchte, die Spur der Speranza, welche die Carmella gestern geritten — er körte sie unter tausend herausgekannt — und daneben die eines fremden starken Pferdes. Die Spuren gingen bergauf; sie verrieten die flüchtige Gangart der beiden Pferde. Es war kein Zweifel: der Tejada hatte sie geholt; mit Gewalt oder mit ihrem Willen, das war noch die Frage. An das Letztere konnte oder wollte er nicht glauben. Seine Carmella, sein einziges Gut auf Erden, die Geliebte eines Räubers! Er sträubte sich gegen diesen Gedanken, er wünschte schnlich, daß Gewalt dabei im Spiele gewesen. Sein Entschluß stand fest. Was immer auch geschehe, er wollte sein Kind diesem Volk nicht lassen. Er wußte genau, wo er zu treffen war mit seiner Beute oder — seiner Geliebten: hier am Tejada-Spring. Damals hatte der Quell diesen Namen noch nicht, aber jeder wußte, daß der Tejada hier hause.

Was er dort wollte, wußte er selbst noch nicht, er, ein einzelner Mann, gegen die verwegene Schar! Nur eins war ihm bewußt: die Rache an dem Frevler! Was läge auch an seinem Leben ohne Carmella!

Er kannte den Weg wohl. Oben am Plateau wartete er hinter den Felsen die Nacht ab; unter ihrem Schutz hoffte er das Lager beschleichen und vielleicht Carmella befreien zu können oder diesen Räuber inmitten seiner Genossen zu tödten, wenn ihm das Erste nicht gelang. —

Mateo zündete seine Thonpfeife an; die Glut derselben beleuchtete sein auffallend bleiches Gesicht; die Erzählung schien ihn anzugreifen. Sie werden fragen, wandte er sich zu mir, wie ich das alles so genau wissen kann? Sehr einfach. Der Vater der Carmella war mein bester Freund, sie selbst mein Lieblung. Er erzählte mir alles so oft, daß ich den kleinsten Umstand kenne. — Wo blieb ich doch? — Ja. Es war also Nacht, der Vater nöherte sich behutsam, vom Schatten der Felstrümmer verdeckt, dem Rande des Abhanges.

Ein heller Schein lag über den Kronen der Lorbeern, Lärm drang herauf, der Klang einer Guitarre. Man war ziemlich sorglos da unten. Trotzdem wagte er es nicht, den schmalen Pfad hinunterzusteigen, sondern ließ sich weiter oberhalb des Abhanges hinab und versuchte es, von unten einen Zugang zu gewinnen. Es war ein böses Stück Arbeit. Stark aufsteigende Felswände versperrten den Zugang. Doch er war ja in den Bergen aufgewachsen. Endlich fand er eine Stelle, wo ein Durchstieg möglich war. Es war ja so hell wie am Tage. Hinter einer Felswand hervortretend, fuhr er entsetzt zurück. Das ganze Lager der Räuber lag zu seinen Füßen. Er hatte es sich nicht so nahe gedacht und fürchtete, gesehen zu werden. Doch dazu hatten die unten keine Zeit!

Es war ein toller Anblick. Er griff sich an den Kopf, ob er nicht träume, zog sich hinter die Wand zurück und sah mit brennenden Augen hinunter. Was er da sah, machte ihn knirschen vor Wuth; seine Hände umklammerten krampfhaft die schußbereite Büchse. Um die lustig lodernden Feuer standen und saßen die verwegenen Gesellen, schwatzend, lachend. Die Cigarretten glühten, die Würfel klapperten, der Wein floß in Strömen. Aus dem Dunkel erschollen das Gewieher und Geklampf der stets bereiten Pferde. Waffen aller Art lagen und standen umher.

Unter dem Lorbeerbaum, wo Sie jetzt sitzen, saß ein junger Kerl in abenteuerlicher Tracht, das rothe Kopftuch um das Haupt geschlungen, und spielte die Guitarre. Vergebens suchte er nach Carmella und Tejada; sie waren nirgends zu sehen. Hatte er sich doch getäuscht? war ihr am Ende doch irgendein anderes Unglück begegnet?

Eins fiel ihm auf. Das Gebäude, das aus dem Dunkel der Lorbeern hervorblitzte — diese Ruine dort — war Gegenstand einer besondern Aufmerksamkeit. Neugierige Blicke schweiften hinüber, hier und da deutete einer im lebhaften Gespräch darauf hin oder machte eine Kopfbewegung nach dieser Richtung. Mißtrauisch zog es ihn an.

Da plötzlich griff der Guitarrenspieler, der bis dahin gleichsam nur vor sich hingeträumt hatte, auf seinem Instrument energisch in die Saiten; es waren helle, freudige Töne, die erschollen. Die Liegenden sprangen vom Boden auf, die Spieler warfen die Würfel weg, die schlanken Körper wiegten sich in den Hüften. Zweige knackten da, wo der Eingang zum Gebäude sich befand.

Der Vater mußte den Mund zusammenpressen, um keinen Ausruf hören zu lassen. Ein schlanker hoher Mann trat aus dem Schatten. Schwarzes langes Haar fiel auf seine Schultern, der Feuerschein spielte um das bronzefarbige Antlitz, um die elastischen Hüften war die bunte Faja geschlungen. An seiner Seite, von seinem rechten Arm umschlungen, schritt Carmella; ihr dunkles Auge hing an seiner Gestalt. Er flüsterte ihr etwas zu; sie lächelte, daß die weißen Zähne blitzten. —

„Haben Sie schon einen Fandango gesehen?“ unterbrach Mateo seine Erzählung.

„Gewiß“, erwiderte ich, „erst vorige Woche in Livermore bei Don Pedro.“

Er lachte verächtlich.

Ja, ja, sie nennen's so, das Gespringe. Was wissen die von einem Fandango, wie ich ihn noch gesehen habe! Das war kein Tanz, das war ein süßer Taumel, ein Wonnerausch.

Sie erhob die Arme über den Kopf und trat tänzelnd vor.

Die Castagnetten klapperten, die Guitarre klang immer wilder, herausfordernder. Der junge Mann an Carmella's Seite — es war kein anderer als der Tejada — begann den Tanz.

Jede seiner Bewegungen drückte seine Liebeswerbung, seine Sehnsucht nach der Geliebten aus. Sie schien sich zu sträuben, sie wich in anmuthigen Wendungen dem heißen Werben aus, ihn mit ihrem Spröthlick zu immer leidenschaftlicherem Verlangen aufreizend. Der Guitarrespieler war aufgesprungen, mit beiden Händen wüthete er in den Saiten des Instruments, seine ganze Haltung drückte seine Antheilnahme an dem Tanze aus. Auch die übrigen drehten sich im Kreise; die Sporen klirrten, laute Ausrufe ertönten.

Jetzt hatte Tejada die Geliebte ergriffen, die sich nur noch schwach wehrte. Das Ziel des Tejada war erreicht. Alles drehte sich in wirren, wilden Kreise, daß die brennenden Scheite umherflogen unter den Tritten der Tanzenden.

Der Vater eben wußte nun alles. Carmella war ihm freiwillig gefolgt, sie hatte ihren alten Vater verlassen um des Räubers willen. Er nahm die Büchse zur Hand, der Hahn knackte; sie hörten es nicht, die Unvorsichtigen. Sollte er beide tödten oder ihn allein? — Was konnte das Mädchen dafür? er war der Verführer.

Da erklang wieder die Guitarre. In ihm selbst rollte castilianisches Blut; in seiner Jugend war er berühmt gewesen als Fandangotänzer; die Musik berauschte ihn, er setzte die Flinte ab; es flammte vor seinen Augen — er träumte von seiner Jugend — und das Unglaubliche geschah: Mit einigen Sprüngen stand er mitten unter den Tanzenden.

Mit einem schrillen Ton brach die Musik ab; alles starrte auf den Verwegenen. Nur ein Wahnsinniger konnte so etwas wagen. Carmella erwachte jäh aus ihrem Taumel, den Vater erkennend, und stellte sich schützend vor ihn.

„Du suchst dein Kind, Fernando?“ sagte Tejada. „Sie ist hier, frage sie selbst, ob ihr Gewalt geschehen.“

Carmella fiel dem Vater weinend um den Hals.

„Verzieh, Vater! Ich mußte ihm folgen, ich liebe ihn so sehr!“ schluchzte sie.

Fernando war aus seinem Taumel erwacht, in den ihn die wilde Musik, der aufregende Anblick versetzt hatte, er war sich der Gefahr bewußt, in die er sich gestürzt, aber auch des Unglücks, seine Tochter als die Geliebte eines Ränkes und Mörders zu sehen.

„Und weißt du denn, wen du liebst, elendiges Kind?“ rief er ungeachtet der drohenden Blicke ringsumher.

„Tejada, den Desperado, auf dessen Kopf ein Preis gesetzt ist, der am Galgen enden wird!“

Zwei Burschen sprangen bei diesen Worten auf ihn zu mit hoch geschwungenen Machetes. Tejada hielt sie zurück. „Laßt den Alten!“ sagte er lächelnd, „er hat ja recht. Carmella,“ begann er dann erregt und fest, „was dein Vater da sagt, ist alles wahr. Ich bin ein Räuber, wenn ich auch meine eigene Art dabei habe. Auf meinen Kopf ist ein hoher Preis gesetzt, und sie haben mir wirklich den Galgen zugedacht. Mein Leben ist Gefahr und Kampf. Wer sich mit mir verbindet, verbindet sich mit Schmach und Tod. Dein Vater aber ist ein ehrlicher Mann, den alles liebt und achtet, der nichts mit mir gemein haben kann und will. Entweder er oder ich! Du mußt wählen, und ich krümme dir kein Haar, wie die Wahl auch ausfällt. Ich raube alles Geld und Gut und Leben, nur eins kann auch der Tejada nicht rauben, und doch sehnt sich keiner mehr danach wie gerade er, der Verstoßene! Dieses Eine muß auch er, der Desperado, geschenkt bekommen — du weißt, was ich meine, Carmella. Wähle!“ —

Das Gebrüll eines Puma erklang jetzt, scheinbar in nächster Nähe. Der Hund des Vaqueros erhob knurrend den Kopf; dieser drückte ihn sanft nieder, er war offenbar in seine Erzählung so vertieft, daß er die verhaßte Stimme gar nicht beachtete. —

Fernando selbst war ergriffen von dem Freimuth des Räubers; in diesem Augenblick konnte er ihn nicht so verabscheuen, wie er das sonst gewöhnt war; er wußte nur zu gut, welche Wahl sie treffen würde.

„Tejada,“ sagte sie, ihr Haupt erhebend, „wie kannst du sagen: wähle! Hätte ich nicht schon längst gewählt, wäre ich dann hier? Ich bin dein, Vater; ist er auch Räuber, was fragt die Liebe danach! Er ist aber der ‚Räuber‘, wie du ihn selbst früher so oft genannt, der Rächer alles Unrechts, das uns die fremden anthun! Wer leidet unrecht ohne Wunsch nach Rache? und“ — sie umfing den Geliebten, ihm tief in die Augen sehend — „in meinen Armen wird er der Rache vergessen und vielleicht sich wieder zurückführen lassen in die Welt, die ihn ausgestoßen. Sie ist ja groß, und wahre Liebe sühnt alles!“

Tejada schlaf sie fest an sich. In diesem Augenblick umschwebte ihn sein guter Geist, das fühlte Fernando.

„Komm mit mir!“ drängte er. „Es ist doch ein Hundeleben, das du führst, und noch kannst du ein anderes anfangen! Californien ist groß. Niemand kennt dich im Süden. Ich verkaufe mein Land und gehe mit euch.“

Einen Augenblick schien er fast zu zögern, nur einen Augenblick.

„Zu spät!“ sagte er dann, „wer so weit ist wie ich, für den gibt es keinen Rückweg mehr — und ich könnte es auch nimmer führen, dieses zahme Leben. — Mach dir keine solche Hoffnung, Carmella!“ wandte er sich dann an das Mädchen, das noch immer an seinem Halse hing, „ich bin nun einmal der Tejada und kann kein Bauer werden. Es soll dich keine Verantwortung treffen, du sollst weniger von meinem Treiben erfahren als bisher, und wird dir das Leben bei uns in den Wäldern zu rauh, zu hart, so verlasse mich und gehe in die Stadt, nach Frisco, wohin du willst; du sollst sürstlich leben dort! Wenn ich dich auch dort nur selten sehen kann, ich weiß doch, daß es einen Ort gibt, wo der Tejada nicht gehaßt, wo er geliebt wird — und das ist's, wonach ich ringe. — Jetzt Alter, bleib, wir wollen die Hochzeit feiern!“

„Lästere nicht!“ warnte Fernando. „Deine Geliebte kann sie ja sein, aber nie dein Weib; kein Priester wird euch segnen.“

„Glaubst du?“ lachte Tejada auf. „Und dir liegt viel an diesem Segen, nicht wahr, Alter? Wir Spanier sind ja gute Christen! So sage ich dir, daß kein Tag mehr vergehe, bis Carmella mein angetrautes Weib ist.“

Er sprach das mit einem Tone, daß man keinen Zweifel aufzusprechen wagte.

„Bist du's jetzt zufrieden, und willst du unser Fest nicht stören durch saure Miene, so bleib. Sonst Gott befohlen. Dein Weg stehe offen.“

Darauf gab er dem Guitarrespieler einen Wink, flüsterte einem seiner Leute etwas ins Ohr, worauf dieser in dem Gebäude verschwand, faßte Carmella um die Hüfte und begann den Tanz von neuem. Der Guitarrespieler lächelte, so viel er konnte, ein alter Spitzbube schlug mit den knochigen Fingern das Tambucin dazu. Unterdessen kehrte der von Tejada Abgesandte mit drei Weinschläuchen zurück. Eine Scene begann, wie Fernando sie nie gesehen. Man sprang über das aufgethürmte Feuer, dessen hochaufschlagende Lohe das Laubwerk umher zu entzünden drohte. In Ermangelung der Mädchen tanzten die Männer zusammen. Den Mittelpunkt bildete das Paar. Die ungezügelte Leidenschaft Tejada's hatte auch Carmella ergriffen. Ihre schwarzen Flechten hatten sich gelöst und umwogten sie wie ein dunkler Schleier, ihre Wangen glühten, ihre Augen sprühten in unheimlichem Feuer, die Castagnetten knisterten und knatterten in ihren Händen. Dem Alten wurde angst für sie; es war ihm, als sehe er sein liebes Kind in der Hölle. Man brachte ihm Wein, starken, feurigen Wein, er trank und trank — er lachte zu dem tollen Tanze. Er freute sich an seinem schönen Kinde, das alle so begehrlich betrachteten. Da auf einmal sprang er selbst hinein in den sinnbethörenden Wirbel. Alles schwankte und schwebte, glühte und brannte um ihn herum — immer wirrer — immer toller — bis er die Besinnung verlor.

(Schluß folgt in nächster Nummer.)

Ferner
Mühlhofer
Kaiserl. Königl. Hof-Lieferant
Wien, I. Graben 19.
Specialität:
Reise-Necessaires
in Leder und Stoff.
Reise-Artikel
aller Art.
Preis-Courant gratis und franco.

Kathreiners Malzkaffee
ist der beste Kaffee-Zusatz.
Kathreiners Malzkaffee
ist ein gesundes Getränk.
Kathreiners Malzkaffee
ist ein Familien-Getränk.
Kathreiners Malzkaffee
ist ein Volks-Getränk.
Kathreiners Malzkaffee
ist ein Kinder-Getränk.
Kathreiners Malzkaffee
ist ein Getränk für Jedermann.
Kathreiners Malzkaffee
ist ein Getränk für Jedes.
Kathreiners Malzkaffee
ist ein Getränk für Alle.
Kathreiners Malzkaffee
ist ein Getränk für Jeden

Illustrirte Zeitung.

Nr. 2355. Bd. XC. Leipzig, 8. Juni 1889. Preis pro Heft 1 M. Halbjährlich Bd. LXXXIX—XCII 26 M. 8. Juni 1889

Bücher- und Kunst-Auctionen.

Die Bibliothek Friedrich Adolf Ebert's, Director der Königlichen Bibliothek zu Dresden, wird am 17. Juni d. J. und folgende Tage in Leipzig versteigert.

Bücher- und Bild-Auctionen.

Am 10. d. M. (Montag) Nachm. 2 Uhr: Bibliothek des Herrn Dr. Ludwig Hirschfeld in Berlin, Bücher und Bilder.

Am 11. d. M. (Dienstag) Nachm. 2 Uhr: Bibliothek des Herrn Dr. Ludwig Hirschfeld in Berlin, Bücher und Bilder.

Bücher und Bilder aus verschiedenen Besitzungen.

Am 12. d. M. (Mittwoch) Nachm. 2 Uhr: Bibliothek des Herrn Dr. Ludwig Hirschfeld in Berlin, Bücher und Bilder.

Am 13. d. M. (Donnerstag) Nachm. 2 Uhr: Bibliothek des Herrn Dr. Ludwig Hirschfeld in Berlin, Bücher und Bilder.

Am 14. d. M. (Freitag) Nachm. 2 Uhr: Bibliothek des Herrn Dr. Ludwig Hirschfeld in Berlin, Bücher und Bilder.

Am 15. d. M. (Samstag) Nachm. 2 Uhr: Bibliothek des Herrn Dr. Ludwig Hirschfeld in Berlin, Bücher und Bilder.

Am 17. d. M. (Montag) Nachm. 2 Uhr: Bibliothek des Herrn Dr. Ludwig Hirschfeld in Berlin, Bücher und Bilder.

Am 18. d. M. (Dienstag) Nachm. 2 Uhr: Bibliothek des Herrn Dr. Ludwig Hirschfeld in Berlin, Bücher und Bilder.

Am 19. d. M. (Mittwoch) Nachm. 2 Uhr: Bibliothek des Herrn Dr. Ludwig Hirschfeld in Berlin, Bücher und Bilder.

Am 20. d. M. (Donnerstag) Nachm. 2 Uhr: Bibliothek des Herrn Dr. Ludwig Hirschfeld in Berlin, Bücher und Bilder.

Am 21. d. M. (Freitag) Nachm. 2 Uhr: Bibliothek des Herrn Dr. Ludwig Hirschfeld in Berlin, Bücher und Bilder.

Am 22. d. M. (Samstag) Nachm. 2 Uhr: Bibliothek des Herrn Dr. Ludwig Hirschfeld in Berlin, Bücher und Bilder.

Am 24. d. M. (Montag) Nachm. 2 Uhr: Bibliothek des Herrn Dr. Ludwig Hirschfeld in Berlin, Bücher und Bilder.

Am 25. d. M. (Dienstag) Nachm. 2 Uhr: Bibliothek des Herrn Dr. Ludwig Hirschfeld in Berlin, Bücher und Bilder.

Am 26. d. M. (Mittwoch) Nachm. 2 Uhr: Bibliothek des Herrn Dr. Ludwig Hirschfeld in Berlin, Bücher und Bilder.

Am 27. d. M. (Donnerstag) Nachm. 2 Uhr: Bibliothek des Herrn Dr. Ludwig Hirschfeld in Berlin, Bücher und Bilder.

Am 28. d. M. (Freitag) Nachm. 2 Uhr: Bibliothek des Herrn Dr. Ludwig Hirschfeld in Berlin, Bücher und Bilder.

Am 29. d. M. (Samstag) Nachm. 2 Uhr: Bibliothek des Herrn Dr. Ludwig Hirschfeld in Berlin, Bücher und Bilder.

Am 30. d. M. (Montag) Nachm. 2 Uhr: Bibliothek des Herrn Dr. Ludwig Hirschfeld in Berlin, Bücher und Bilder.

Am 31. d. M. (Dienstag) Nachm. 2 Uhr: Bibliothek des Herrn Dr. Ludwig Hirschfeld in Berlin, Bücher und Bilder.

Am 1. d. M. (Mittwoch) Nachm. 2 Uhr: Bibliothek des Herrn Dr. Ludwig Hirschfeld in Berlin, Bücher und Bilder.

Am 2. d. M. (Donnerstag) Nachm. 2 Uhr: Bibliothek des Herrn Dr. Ludwig Hirschfeld in Berlin, Bücher und Bilder.

Am 3. d. M. (Freitag) Nachm. 2 Uhr: Bibliothek des Herrn Dr. Ludwig Hirschfeld in Berlin, Bücher und Bilder.

Am 4. d. M. (Samstag) Nachm. 2 Uhr: Bibliothek des Herrn Dr. Ludwig Hirschfeld in Berlin, Bücher und Bilder.

Am 5. d. M. (Montag) Nachm. 2 Uhr: Bibliothek des Herrn Dr. Ludwig Hirschfeld in Berlin, Bücher und Bilder.

Am 6. d. M. (Dienstag) Nachm. 2 Uhr: Bibliothek des Herrn Dr. Ludwig Hirschfeld in Berlin, Bücher und Bilder.

Am 7. d. M. (Mittwoch) Nachm. 2 Uhr: Bibliothek des Herrn Dr. Ludwig Hirschfeld in Berlin, Bücher und Bilder.

Am 8. d. M. (Donnerstag) Nachm. 2 Uhr: Bibliothek des Herrn Dr. Ludwig Hirschfeld in Berlin, Bücher und Bilder.

Am 9. d. M. (Freitag) Nachm. 2 Uhr: Bibliothek des Herrn Dr. Ludwig Hirschfeld in Berlin, Bücher und Bilder.

Am 10. d. M. (Samstag) Nachm. 2 Uhr: Bibliothek des Herrn Dr. Ludwig Hirschfeld in Berlin, Bücher und Bilder.

Am 11. d. M. (Montag) Nachm. 2 Uhr: Bibliothek des Herrn Dr. Ludwig Hirschfeld in Berlin, Bücher und Bilder.

Am 12. d. M. (Dienstag) Nachm. 2 Uhr: Bibliothek des Herrn Dr. Ludwig Hirschfeld in Berlin, Bücher und Bilder.

Am 13. d. M. (Mittwoch) Nachm. 2 Uhr: Bibliothek des Herrn Dr. Ludwig Hirschfeld in Berlin, Bücher und Bilder.

Am 14. d. M. (Donnerstag) Nachm. 2 Uhr: Bibliothek des Herrn Dr. Ludwig Hirschfeld in Berlin, Bücher und Bilder.

Am 15. d. M. (Freitag) Nachm. 2 Uhr: Bibliothek des Herrn Dr. Ludwig Hirschfeld in Berlin, Bücher und Bilder.

Am 16

Theorie und Praxis
Lehrbuch der Buchführung
Dr. Leitner
Verlag der Münchner Neuesten Nachrichten

Kostenlose Lehrkurse
Buchführung, Stenographie, Maschinenschreiben, Korrespondenz, Rechnen, Handelswissenschaften
Handelsschule

Die bunkel-Sonntag-Marke.

ist unübertroffen für Wäsche, Cravatten, Cachenez, Spitzen, Gardinen, Manschetten, Kragen, Hemdbrüste, Chemisetten, Jabots, Fichus, Tücher, Schleier, Tüll, Crêpe, Mull, Batist, Leinen, Piqué, Cretonne, Satin, Seide, Sammet, Plüsch, Wollstoffe, Flanell, Tricot, Strümpfe, Handschuhe, Teppiche, Portièren, Möbelstoffe, Leder, Pelzwerk, Federn, Hüte, Schuhwerk, Stiefel, Gummischuhe, Wagenlack, Lederzeug, Sattelzeug, Wachstuch, Linoleum, Oelfarbe, Lackfarbe, Bronze, Metall, Glas, Porzellan, Steingut, Fayence, Elfenbein, Perlmutter, Schildpatt, Bernstein, Horn, Bein, Holz, Stroh, Rohr, Bast, Kork, Papier, Pappe, Cartonnage, Bücher, Photographien, Oelgemälde, Aquarelle, Stiche, Lithographien, Zeichnungen, Kupferstiche, Stahlstiche, Holzschnitte, Radirungen, Kunstgegenstände, Antiquitäten, Curiositäten, Raritäten, Seltenheiten, Alterthümer, Waffen, Uniformen, Orden, Ehrenzeichen, Medaillen, Münzen, Briefmarken, Banknoten, Papiergeld, Werthpapiere, Actien, Obligationen, Pfandbriefe, Staatspapiere, Coupons, Talons, Dividendenscheine, Loose, Lotterieloose, Prämienloose, Tombolaloose, Wechsel, Schecks, Anweisungen, Quittungen, Rechnungen, Briefe, Couverts, Postkarten, Visitenkarten, Adressen, Etiquetten, Preiscourante, Circulare, Prospecte, Programme, Speisekarten, Menukarten, Tischkarten, Ballkarten, Einladungskarten, Verlobungskarten, Vermählungskarten, Geburtskarten, Todtenkarten, Todtenzettel, Todtenanzeigen, Todtenbriefe, Todtenbilder, Todtenkränze, Todtenkreuze, Todtenschleier, Todtenhüte, Todtenschuhe, Todtenstrümpfe, Todtenhandschuhe, Todtenwäsche, Todtenkleider, Todtenmützen, Todtenhauben, Todtenschärpen, Todtenbänder, Todtenschmuck, Todtenbahren, Todtenwagen, Todtenpferde, Todtenkutschen, Todtenbegängnisse, Todtenfeiern, Todtenmessen, Todtenämter, Todtenvigilien, Todtenwachen, Todtenklagen, Todtenlieder, Todtenmusik, Todtenglocken, Todtengeläute, Todtengräber, Todtenbeschauer, Todtenbestatter, Todtenbestattung, Todtenbestattungsanstalten, Todtenbestattungsinstitute, Todtenbestattungsvereine, Todtenbestattungsgesellschaften, Todtenbestattungsunternehmungen, Todtenbestattungsgeschäfte, Todtenbestattungsbüros, Todtenbestattungsagenturen, Todtenbestattungscommissionen, Todtenbestattungsdirectionen, Todtenbestattungsverwaltungen, Todtenbestattungsämter, Todtenbestattungsbehörden, Todtenbestattungsgerichte, Todtenbestattungsrichter, Todtenbestattungsanwälte, Todtenbestattungsnotare, Todtenbestattungsadvocaten, Todtenbestattungsprocuratoren, Todtenbestattungsagenten, Todtenbestattungsvertreter, Todtenbestattungsbevollmächtigte, Todtenbestattungsmandatare, Todtenbestattungsbeauftragte, Todtenbestattungsbeamte, Todtenbestattungsofficiere, Todtenbestattungsunterofficiere, Todtenbestattungsmannschaften, Todtenbestattungssoldaten, Todtenbestattungsgefreite, Todtenbestattungsobergefreite, Todtenbestattungsunterofficiere, Todtenbestattungsfeldwebel, Todtenbestattungsoberfeldwebel, Todtenbestattungsstabsfeldwebel, Todtenbestattungsoberstabsfeldwebel, Todtenbestattungsleutnants, Todtenbestattungsoberleutnants, Todtenbestattungshauptleute, Todtenbestattungsmajore, Todtenbestattungsoberstleutnants, Todtenbestattungsobersten, Todtenbestattungsgenerale, Todtenbestattungsgeneralfeldmarschälle, Todtenbestattungsgeneralissimi, Todtenbestattungsgeneralissimusse, Todtenbestattungsgeneralissimussen, Todtenbestattungsgeneralissimussens, Todtenbestattungsgeneralissimussenses, Todtenbestattungsgeneralissimussensesses, Todtenbestattungsgeneralissimussensesses.

Ueberall zu haben.

Fabrik chemischer Producte

Dr. Bunkel & Co.

Berlin.

Compagnie-Uhren

mit Nickelgehäuse.

Genauer Gang.

Mit Garantie.

Preis 3 Mk.

Versand gegen Nachnahme.

A. Kuntz,

Uhrenfabrik,

Glashütte i. Sachsen.

Wiederholt prämiirt.

Glasmalerei

für Kirchen, Schulen, Wohnhäuser, Gasthöfe, Restaurationen, Villen, Fabriken, Bahnhöfe, Hallen, Treppenhäuser, Thüren, Fenster, Oberlichter, Lichtschirme, Lichtschutzgitter, Lichtschutzvorrichtungen, Lichtschutzvorhänge, Lichtschutzrollos, Lichtschutzjalousien, Lichtschutzstores, Lichtschutzgardinen, Lichtschutzportièren, Lichtschutzteppiche, Lichtschutzläufer, Lichtschutzmatten, Lichtschutzvorlagen, Lichtschutzkissen, Lichtschutzpolster, Lichtschutzsitze, Lichtschutzbänke, Lichtschutzstühle, Lichtschutzsessel, Lichtschutzsofas, Lichtschutzdivans, Lichtschutzbetten, Lichtschutzmatratzen, Lichtschutzfedern, Lichtschutzdecken, Lichtschutzkissen, Lichtschutzpolster, Lichtschutzsitze, Lichtschutzbänke, Lichtschutzstühle, Lichtschutzsessel, Lichtschutzsofas, Lichtschutzdivans, Lichtschutzbetten, Lichtschutzmatratzen, Lichtschutzfedern, Lichtschutzdecken.

A. Ey, Glasmalerei,

Berlin S., Prinzenstr. 101.

Kaiser's Brust-Caramellen

Kaiser's Brust-Caramellen

**Kaiser's Brust-Caramellen

Kunst- und Gewerbeschule des Lette-Vereins
Berlin, Viktoriastr. 36
Beginn des Sommerhalbjahres 1. April.
Programme durch das Sekretariat.

Photographische Lehranstalt des Lette-Vereins
Berlin, Viktoriastr. 36
Beginn des Sommerhalbjahres 1. April.
Programme durch das Sekretariat.

Photographische Lehranstalt des Lette-Vereins
Berlin, Viktoriastr. 36
Beginn des Sommerhalbjahres 1. April.
Programme durch das Sekretariat.

Kunstgewerbeschule Lette-Verein
Berlin, Viktoriastr. 36
Beginn des Sommerhalbjahres 1. April.
Programme durch das Sekretariat.

Photographische Lehranstalt des Lette-Vereins

Die Kaiser-Gruft-Kirche.

Die Kaiser-Gruft-Kirche in Wien, Neuer Markt, wird in den Jahren 1902 und 1903 restaurirt.

Kirche und Gruft der Kapuziner

Wer

leidet an Appetitlosigkeit, Magenbeschwerden, Kopfschmerzen, Verstopfung, Hämorrhoiden, Blutandrang, Schwindel, Leber- und Nierenleiden, Gicht, Rheumatismus, Hautunreinigkeiten, Blutarmuth, Bleichsucht, Frauenkrankheiten, Nervenschwäche, Hypochondrie, Melancholie, Epilepsie, Veitstanz, Lähmungen, Abzehrung, Unterleibsleiden, Wassersucht, Fieber, Ausschlag, Flechten, Geschwüren, Drüsenleiden, Scrophulose, Krebs, Ohrenleiden, Augenschwäche, Blindheit, Taubheit, Asthma, Husten, Heiserkeit, Lungenleiden, Schwindsucht, Blutspeien, Herzklopfen, Brustbeklemmung, Wechselfieber, Gelbsucht, Ruhr, Durchfall, Cholera, Kolik, Blasenleiden, Bettnässen, Impotenz, Pollutionen, Unfruchtbarkeit, Syphilis, Quecksilberkrankheiten, Vergiftungen, Schwächezuständen jeder Art,

der wende sich vertrauensvoll

an Herrn Rud. Brandt, Berlin, Friedrichstr. 19, Specialarzt für Naturheilkunde, Homöopathie und Magnetismus. Consultation täglich von 10—12 Uhr. Briefliche Consultation 3 Mk. Ausführliche Broschüre gratis.

Apotheker Richard Brandt's Schweizer Pain-Expeller.

Bestes Einreibungsmittel gegen Rheumatismus, Gicht, Ischias, Hexenschuss, Seitenstechen, Lumbago, Kreuzschmerzen, Steifheit der Glieder, Quetschungen, Verstauchungen, Wunden, Frostbeulen, Hühneraugen, Schwielen, Schwellungen, Geschwülsten, Drüsen, Flechten, Hautausschlägen, Ausfallen der Haare, Schuppen, Mitessern, Sommersprossen, Leberflecken, Pickeln, Blutschwären, Blutarmuth, Bleichsucht, Frauenkrankheiten, Nervenschwäche, Hypochondrie, Melancholie, Epilepsie, Veitstanz, Lähmungen, Abzehrung, Unterleibsleiden, Wassersucht, Fieber, Ausschlag, Flechten, Geschwüren, Drüsenleiden, Scrophulose, Krebs, Ohrenleiden, Augenschwäche, Blindheit, Taubheit, Asthma, Husten, Heiserkeit, Lungenleiden, Schwindsucht, Blutspeien, Herzklopfen, Brustbeklemmung, Wechselfieber, Gelbsucht, Ruhr, Durchfall, Cholera, Kolik, Blasenleiden, Bettnässen, Impotenz, Pollutionen, Unfruchtbarkeit, Syphilis, Quecksilberkrankheiten, Vergiftungen, Schwächezuständen jeder Art,

der wende sich vertrauensvoll

an Herrn Rud. Brandt, Berlin, Friedrichstr. 19, Specialarzt für Naturheilkunde, Homöopathie und Magnetismus. Consultation täglich von 10—12 Uhr. Briefliche Consultation 3 Mk. Ausführliche Broschüre gratis.

Apotheker Richard Brandt's Schweizer Pain-Expeller.

Bestes Einreibungsmittel gegen Rheumatismus, Gicht, Ischias, Hexenschuss, Seitenstechen, Lumbago, Kreuzschmerzen, Steifheit der Glieder, Quetschungen, Verstauchungen, Wunden, Frostbeulen, Hühneraugen, Schwielen, Schwellungen, Geschwülsten, Drüsen, Flechten, Hautausschlägen, Ausfallen der Haare, Schuppen, Mitessern, Sommersprossen, Leberflecken, Pickeln, Blutschwären,

Apotheker Richard Brandt's Schweizer Pain-Expeller.

Bestes Einreibungsmittel gegen Rheumatismus, Gicht, Ischias, Hexenschuss, Seitenstechen, Lumbago, Kreuzschmerzen, Steifheit der Glieder, Quetschungen, Verstauchungen, Wunden, Frostbeulen, Hühneraugen, Schwielen, Schwellungen, Geschwülsten, Drüsen, Flechten, Hautausschlägen, Ausfallen der Haare, Schuppen, Mitessern, Sommersprossen, Leberflecken, Pickeln, Blutschwären,

Deutsche Uhrenfabrik

Gebrüder Junghans

Schramberg (Württemberg)

Grösste Uhrenfabrik der Welt.

Vertreter überall gesucht.

Ed. Jacobi Nachf. m. b. H.

Berlin C., Jüdenstr. 58.

Fabrik für Bijouterie, Juwelen, Gold- und Silberwaaren.

Specialität: Trauringe.

Illustrirte Preisliste gratis und franco.

Kaiser-Wasser

Bestes Mittel gegen Sommersprossen, Leberflecken, Mitesser, Pickel, Blutschwären, Blutarmuth, Bleichsucht, Frauenkrankheiten, Nervenschwäche, Hypochondrie, Melancholie, Epilepsie, Veitstanz, Lähmungen, Abzehrung, Unterleibsleiden, Wassersucht, Fieber, Ausschlag, Flechten, Geschwüren, Drüsenleiden, Scrophulose, Krebs, Ohrenleiden, Augenschwäche, Blindheit, Taubheit, Asthma, Husten, Heiserkeit, Lungenleiden, Schwindsucht, Blutspeien, Herzklopfen, Brustbeklemmung, Wechselfieber, Gelbsucht, Ruhr, Durchfall, Cholera, Kolik, Blasenleiden, Bettnässen, Impotenz, Pollutionen, Unfruchtbarkeit, Syphilis, Quecksilberkrankheiten, Vergiftungen, Schwächezuständen jeder Art,

der wende sich vertrauensvoll

an Herrn Rud. Brandt, Berlin, Friedrichstr. 19, Specialarzt für Naturheilkunde, Homöopathie und Magnetismus. Consultation täglich von 10—12 Uhr. Briefliche Consultation 3 Mk. Ausführliche Broschüre gratis.

Apotheker Richard Brandt's Schweizer Pain-Expeller.

Bestes Einreibungsmittel gegen Rheumatismus, Gicht, Ischias, Hexenschuss, Seitenstechen, Lumbago, Kreuzschmerzen, Steifheit der Glieder, Quetschungen, Verstauchungen, Wunden, Frostbeulen, Hühneraugen, Schwielen, Schwellungen, Geschwülsten, Drüsen, Flechten, Hautausschlägen, Ausfallen der Haare, Schuppen, Mitessern, Sommersprossen, Leberflecken, Pickeln, Blutschwären,

Apotheker Richard Brandt's Schweizer Pain-Expeller.

Bestes Einreibungsmittel gegen Rheumatismus, Gicht, Ischias, Hexenschuss, Seitenstechen, Lumbago, Kreuzschmerzen, Steifheit der Glieder, Quetschungen, Verstauchungen, Wunden, Frostbeulen, Hühneraugen, Schwielen, Schwellungen, Geschwülsten, Drüsen, Flechten, Hautausschlägen, Ausfallen der Haare, Schuppen, Mitessern, Sommersprossen, Leberflecken, Pickeln, Blutschwären,

Deutsche Uhrenfabrik

Gebrüder Junghans

Schramberg (Württemberg)

Grösste Uhrenfabrik der Welt.

Vertreter überall gesucht.

Ed. Jacobi Nachf. m. b. H.

Berlin C., Jüdenstr. 58.

Fabrik für Bijouterie, Juwelen, Gold- und Silberwaaren.

Specialität: Trauringe.

Illustrirte Preisliste gratis und franco.

Kaiser-Wasser

Bestes Mittel gegen Sommersprossen, Leberflecken, Mitesser, Pickel, Blutschwären,

Ventilirte Hosen

Ventilirte Hosen, Ventilirte Unterhosen, Ventilirte Unterjacken, Ventilirte Leibbinden, Ventilirte Gürtel, Ventilirte Strümpfe, Ventilirte Socken, Ventilirte Kniewärmer, Ventilirte Pulswärmer, Ventilirte Shawls, Ventilirte Kopfschützer, Ventilirte Ohrenschützer, Ventilirte Kinderwäsche, Ventilirte Bettwäsche, Ventilirte Tischwäsche, Ventilirte Reisedecken, Ventilirte Wagendecken, Ventilirte Pferdedecken, Ventilirte Schlafsäcke, Ventilirte Fussdecken, Ventilirte Fussbänke, Ventilirte Fussmatten, Ventilirte Fussteppiche, Ventilirte Fussmatratzen, Ventilirte Fussmatratzenauflagen, Ventilirte Fussmatratzenunterlagen, Ventilirte Fussmatratzenbezüge, Ventilirte Fussmatratzenüberzüge, Ventilirte Fussmatratzenschoner, Ventilirte Fussmatratzenschutzdecken, Ventilirte Fussmatratzenschutzmatten, Ventilirte Fussmatratzenschutzteppiche, Ventilirte Fussmatratzenschutzunterlagen, Ventilirte Fussmatratzenschutzüberzüge, Ventilirte Fussmatratzenschutzbezüge, Ventilirte Fussmatratzenschutzauflagen, Ventilirte Fussmatratzenschutzschoner, Ventilirte Fussmatratzenschutzdecken, Ventilirte Fussmatratzenschutzmatten, Ventilirte Fussmatratzenschutzteppiche, Ventilirte Fussmatratzenschutzunterlagen, Ventilirte Fussmatratzenschutzüberzüge, Ventilirte Fussmatratzenschutzbezüge, Ventilirte Fussmatratzenschutzauflagen, Ventilirte Fussmatratzenschutzschoner,

Ventilirte Hosen

Ventilirte Hosen, Ventilirte Unterhosen, Ventilirte Unterjacken, Ventilirte Leibbinden, Ventilirte Gürtel, Ventilirte Strümpfe, Ventilirte Socken, Ventilirte Kniewärmer, Ventilirte Pulswärmer, Ventilirte Shawls, Ventilirte Kopfschützer, Ventilirte Ohrenschützer, Ventilirte Kinderwäsche, Ventilirte Bettwäsche, Ventilirte Tischwäsche, Ventilirte Reisedecken, Ventilirte Wagendecken, Ventilirte Pferdedecken, Ventilirte Schlafsäcke, Ventilirte Fussdecken, Ventilirte Fussbänke, Ventilirte Fussmatten, Ventilirte Fussteppiche, Ventilirte Fussmatratzen, Ventilirte Fussmatratzenauflagen, Ventilirte Fussmatratzenunterlagen, Ventilirte Fussmatratzenbezüge, Ventilirte Fussmatratzenüberzüge, Ventilirte Fussmatratzenschoner, Ventilirte Fussmatratzenschutzdecken, Ventilirte Fussmatratzenschutzmatten, Ventilirte Fussmatratzenschutzteppiche, Ventilirte Fussmatratzenschutzunterlagen, Ventilirte Fussmatratzenschutzüberzüge, Ventilirte Fussmatratzenschutzbezüge, Ventilirte Fussmatratzenschutzauflagen, Ventilirte Fussmatratzenschutzschoner,

Fahrräder

Fahrräder

Schuhwerk in gut sitz. Maassgarnit. anfert.

A. Hoffmann, Berlin, Leipzigerstr. 120.

Kaiser-Wasser

Bestes Mittel gegen Sommersprossen, Leberflecken, Mitesser, Pickel, Blutschwären, Blutarmuth, Bleichsucht, Frauenkrankheiten, Nervenschwäche, Hypochondrie, Melancholie, Epilepsie, Veitstanz, Lähmungen, Abzehrung, Unterleibsleiden, Wassersucht, Fieber, Ausschlag, Flechten, Geschwüren, Drüsenleiden, Scrophulose, Krebs, Ohrenleiden, Augenschwäche, Blindheit, Taubheit, Asthma, Husten, Heiserkeit, Lungenleiden, Schwindsucht, Blutspeien, Herzklopfen, Brustbeklemmung, Wechselfieber, Gelbsucht, Ruhr, Durchfall, Cholera, Kolik, Blasenleiden, Bettnässen, Impotenz, Pollutionen, Unfruchtbarkeit, Syphilis, Quecksilberkrankheiten, Vergiftungen, Schwächezuständen jeder Art,

der wende sich vertrauensvoll

an Herrn Rud. Brandt, Berlin, Friedrichstr. 19, Specialarzt für Naturheilkunde, Homöopathie und Magnetismus. Consultation täglich von 10—12 Uhr. Briefliche Consultation 3 Mk. Ausführliche Broschüre gratis.

Apotheker Richard Brandt's Schweizer Pain-Expeller.

Bestes Einreibungsmittel gegen Rheumatismus, Gicht, Ischias, Hexenschuss, Seitenstechen, Lumbago, Kreuzschmerzen, Steifheit der Glieder, Quetschungen, Verstauchungen, Wunden, Frostbeulen, Hühneraugen, Schwielen, Schwellungen, Geschwülsten, Drüsen, Flechten, Hautausschlägen, Ausfallen der Haare, Schuppen, Mitessern, Sommersprossen, Leberflecken, Pickeln, Blutschwären,

Apotheker Richard Brandt's Schweizer Pain-Expeller.

Bestes Einreibungsmittel gegen Rheumatismus, Gicht, Ischias, Hexenschuss, Seitenstechen, Lumbago, Kreuzschmerzen, Steifheit der Glieder, Quetschungen, Verstauchungen, Wunden, Frostbeulen, Hühneraugen, Schwielen, Schwellungen, Geschwülsten, Drüsen, Flechten, Hautausschlägen, Ausfallen der Haare, Schuppen, Mitessern, Sommersprossen, Leberflecken, Pickeln, Blutschwären,

Deutsche Uhrenfabrik

Gebrüder Junghans

Schramberg (Württemberg)

Grösste Uhrenfabrik der Welt.

Vertreter überall gesucht.

Ed. Jacobi Nachf. m. b. H.

Berlin C., Jüdenstr. 58.

Fabrik für Bijouterie, Juwelen, Gold- und Silberwaaren.

Specialität: Trauringe.

Illustrirte Preisliste gratis und franco.

Kaiser-Wasser

Bestes Mittel gegen Sommersprossen, Leberflecken, Mitesser, Pickel, Blutschwären,

Ventilirte Hosen

Ventilirte Hosen, Ventilirte Unterhosen, Ventilirte Unterjacken, Ventilirte Leibbinden, Ventilirte Gürtel, Ventilirte Strümpfe, Ventilirte Socken, Ventilirte Kniewärmer, Ventilirte Pulswärmer, Ventilirte Shawls, Ventilirte Kopfschützer, Ventilirte Ohrenschützer, Ventilirte Kinderwäsche, Ventilirte Bettwäsche, Ventilirte Tischwäsche, Ventilirte Reisedecken, Ventilirte Wagendecken, Ventilirte Pferdedecken, Ventilirte Schlafsäcke, Ventilirte Fussdecken, Ventilirte Fussbänke, Ventilirte Fussmatten, Ventilirte Fussteppiche, Ventilirte Fussmatratzen, Ventilirte Fussmatratzenauflagen, Ventilirte Fussmatratzenunterlagen, Ventilirte Fussmatratzenbezüge, Ventilirte Fussmatratzenüberzüge, Ventilirte Fussmatratzen

Wanderer-Fahrräder Fr. Schulz jun. & Co.

Chemnitz i. S.

Wanderer-Werke.

Wanderer-Fahrräder.

Wanderer-Motorfahrräder.

Wanderer-Motorwagen.

Wanderer-Motorboote.

Wanderer-Motorlastwagen.

Wanderer-Motorlokomotiven.

Wanderer-Motorpflüge.

Wanderer-Motorwalzen.

Wanderer-Motorlastwagen.

Wanderer-Motorlokomotiven.

Wanderer-Motorpflüge.

Wanderer-Motorwalzen.

Wanderer-Fahrräder Fr. Schulz jun. & Co.

Chemnitz i. S.

Wanderer-Werke.

Wanderer-Fahrräder.

Wanderer-Motorfahrräder.

Wanderer-Motorwagen.

Wanderer-Motorboote.

Wanderer-Motorlastwagen.

Wanderer-Motorlokomotiven.

Wanderer-Motorpflüge.

Wanderer-Motorwalzen.

Wanderer-Motorlastwagen.

Wanderer-Motorlokomotiven.

Wanderer-Motorpflüge.

Wanderer-Motorwalzen.

Wanderer-Fahrräder Fr. Schulz jun. & Co.

Chemnitz i. S.

Wanderer-Werke.

Wanderer-Fahrräder.

Wanderer-Motorfahrräder.

Wanderer-Motorwagen.

Wanderer-Motorboote.

Wanderer-Motorlastwagen.

Wanderer-Motorlokomotiven.

Wanderer-Motorpflüge.

Wanderer-Motorwalzen.

Wanderer-Motorlastwagen.

Wanderer-Motorlokomotiven.

Wanderer-Motorpflüge.

Wanderer-Motorwalzen.

Wanderer-Fahrräder Fr. Schulz jun. & Co.

Chemnitz i. S.

Wanderer-Werke.

Wanderer-Fahrräder.

Wanderer-Motorfahrräder.

Wanderer-Motorwagen.

Wanderer-Motorboote.

Wanderer-Motorlastwagen.

Wanderer-Motorlokomotiven.

Wanderer-Motorpflüge.

Wanderer-Motorwalzen.

Wanderer-Motorlastwagen.

Wanderer-Motorlokomotiven.

Wanderer-Motorpflüge.

Wanderer-Motorwalzen.

Wanderer-Fahrräder Fr. Schulz jun. & Co.

Chemnitz i. S.

Wanderer-Werke.

Wanderer-Fahrräder.

Wanderer-Motorfahrräder.

Wanderer-Motorwagen.

Wanderer-Motorboote.

Wanderer-Motorlastwagen.

Wanderer-Motorlokomotiven.

Wanderer-Motorpflüge.

Wanderer-Motorwalzen.

Wanderer-Motorlastwagen.

Wanderer-Motorlokomotiven.

Wanderer-Motorpflüge.

Wanderer-Motorwalzen.

Wanderer-Fahrräder Fr. Schulz jun. & Co.

Chemnitz i. S.

Wanderer-Werke.

Wanderer-Fahrräder.

Wanderer-Motorfahrräder.

Wanderer-Motorwagen.

Wanderer-Motorboote.

Wanderer-Motorlastwagen.

Wanderer-Motorlokomotiven.

Wanderer-Motorpflüge.

Wanderer-Motorwalzen.

Wanderer-Motorlastwagen.

Wanderer-Motorlokomotiven.

Wanderer-Motorpflüge.

Wanderer-Motorwalzen.

Wanderer-Fahrräder Fr. Schulz jun. & Co.

Chemnitz i. S.

Wanderer-Werke.

Wanderer-Fahrräder.

Wanderer-Motorfahrräder.

Wanderer-Motorwagen.

Wanderer-Motorboote.

Wanderer-Motorlastwagen.

Wanderer-Motorlokomotiven.

Wanderer-Motorpflüge.

Wanderer-Motorwalzen.

Wanderer-Motorlastwagen.

Wanderer-Motorlokomotiven.

Wanderer-Motorpflüge.

Wanderer-Motorwalzen.

Paul Lindau's „Spitzen" sind ein elegantes, feinparfümiertes Toilette-Wasser, welches sich durch seine Dauerhaftigkeit auszeichnet. Zu haben in allen besseren Parfümerien.

Paul Lindau
„Spitzen"
Toilette-Wasser
Berlin W. 8, Mohrenstrasse 34.

Ed. L. Kleine, Kgl. Bayerischer Hof-Lieferant Landau i. d. Pfalz
Fabrik für Kirchen-Paramente, Fahnen, Standarten, Uniformen, Abzeichen, Stickereien, Gold- und Silber-Galonnen.
Illustrierte Preisliste gratis und franko.

Ehrenkreuze für Kriegsteilnehmer 1870/71
Ehrenkreuz mit Schwertern, Bronze, Stück M. 1.50
Ehrenkreuz mit Schwertern, Silber, Stück M. 2.50
Ehrenkreuz mit Schwertern, Silber vergoldet, Stück M. 3.50
Ehrenkreuz mit Schwertern, Silber vergoldet, mit Eichenlaub, Stück M. 4.50
Ehrenkreuz mit Schwertern, Silber vergoldet, mit Eichenlaub, Stück M. 5.50
Ehrenkreuz mit Schwertern, Silber vergoldet, mit Eichenlaub, Stück M. 6.50
Ehrenkreuz mit Schwertern, Silber vergoldet, mit Eichenlaub, Stück M.

Illustrirte Zeitung.

Nr. 1701. Bd. Verantwortlicher Redakteur: Johannes Proelß. Verlag von J. J. Weber in Leipzig. Druck von Metzger & Wittig in Leipzig. Leipzig, 21. April 1883.

Kaiser Leopold I. Vermählung mit Eleonore.

Nach einem Gemälde von Prof. Hermann Kaulbach in München.

Die Braut des Kaisers, Prinzessin Eleonore von Pfalz-Neuburg, wird von ihrem Bruder, dem Kurfürsten Philipp Wilhelm, dem Kaiser zugeführt.

Digitized by Google

aufrichtigster Bewunderer Reuchlin's, ergriff er offen Partei; er (oder Hermann vom Busche) dichtete den „Triumphus Capnionis", ermuthigte Reuchlin durch Zuschriften und betheiligte sich 1517 an der Abfassung des zweiten Theils der „Epistolae obscurorum virorum", zum literarisch-politischen Agitator geboren, unermüdlich im Kampfe für edles, freies und wahres. Seine Seele gehörte dem Vaterlande, sie suchte einen Wirkungskreis; seine gelehrten Freunde lenkten die Aufmerksamkeit des Kaisers auf ihn, Konrad Peutinger's Tochter flocht den Lorbeerkranz, mit dem Maximilian I. am 12. Juli 1517 in Augsburg Hutten feierlich zum Dichter krönte. Hiermit fiel Hutten das Recht zu, Dicht- und Redekunst an Hochschulen zu lehren, und es war ihm ein privilegirter Gerichtsstand vor dem Kaiser verliehen. Aber anstatt an den kaiserlichen Hof ging der Poet an den Albrecht's von Mainz zurück, der ihn am 20. September 1517 zum Rath ernannte, ihn alsbald mit einer Mission nach Frankreich betraute und 1518 auf den Augsburger Reichstag mitnahm. Es war gewiß merkwürdig, daß Hutten, der abgesagte Widerpart aller Missbräuche und Ehrwürdigkeit, im Dienste des Kirchenfürsten stand, der aus dem Ablaßkram reichen Gewinn zog; wurde doch der Reichsritter ein Bundesgenosse der deutschen Reformation, indem er den Krieg gegen Rom zu seiner Lebensaufgabe erhob. Im Jahre 1517 gab er die Schrift des Laurentius Valla über die erdichtete Konstantinische Schenkung an den Heiligen Stuhl heraus und hatte, obwol sie das ganze Gebäude der weltlichen Macht des Papstes unterwühlte, die Dreistigkeit, sie Leo X. zu widmen. Die in Augsburg versammelten Reichsstände suchte er in einer feurigen Rede zum Türkenkriege zu begeistern, ohne freilich etwas zu erreichen; seiner Glut standen Kälte und Egoismus der Fürsten entgegen. Das Heilthen bot ihm Stoff zu einem bittern Dialog; er theilte ihn alsbald Pirckheimer mit, an den er ein Schreiben mit dem Jubelrufe schloß: „O Jahrhundert! o Wissenschaften! Es ist eine Freude, zu leben, wenn auch noch nicht, sich zur Ruhe zu setzen, mein Waldau. Es blühen die Studien, die Geister regen sich: Du, nimm den Stock, Barbarei, und mache dich auf Verbannung gefaßt!" Der Tod des Kaisers unterbrach die literarische Ruhe; der Schwäbische Bund tobte gegen Hutten's alten Todfeind, Ulrich von Württemberg; sofort griff Hutten zum Schilde; er trat in eine bald sehr intime Verbindung mit Franz v. Sickingen, in welchem er den bedeutenden Geist erkannte, half den Herzog stürzen und schleuderte neue Brandschriften gegen ihn. Und nun trieb dieses sturmgepeitschte Leben endlich die zarte Blüte der Liebe; in Kunigunde von Glauburg, der Tochter eines reichen, heute erloschenen frankfurter Adelsgeschlechts, der Base des gefeierten Humanisten Hermann von Holzhausen, meines Wissens, fand er vereint, was ihm ein Weib begehrenswerth machte, doch gönnte ihm das Geschick ihren Besitz nicht; seine Werbungen scheiterten, die Geliebte wurde 1521 die Gattin eines andern.

Hutten schloß sich vertrauensvoll an Kaiser Karl V. und dessen Bruder, König Ferdinand, an und suchte sie für die neuen Interessen zu gewinnen, die das deutsche Volk bewegten; manche Enttäuschungen selbst wollten ihm nicht die Augen über ihre Gesinnung öffnen. Er fehlte alle Hebel an, um sie zu seiner Ansicht zu führen, daß die römische Freundschaft die Wurzel aller Uebel Deutschlands sei, wie er auf das Kräftige in den beiden „Febris", im „Vadiscus oder die Römische Dreifaltigkeit", „Inspicientes" und andern Schriften schilderte; er bestrebte sich in Wort und Schrift, alle Stände des Reichs zum Kampfe gegen den Papst zu entflammen, der die Kirchenreform hindere. Unmerklich tritt jetzt bei ihm Luther an die von Reuchlin verlassene Stelle, die Reformation schlug den Humanismus; er begann Luther als Mitstreiter gegen den gleichen Feind zu achten, warb seit 1519 für Luther's Sache und empfahl ihn herzlich dem Freunde Sickingen. Besonders seit dem Reichstage von Worms setzte er der Ueberzeugung, es sei keine Zeit mehr zu Worten, an die Stelle friedlicher Mittel müsse Gewalt treten; Sickingen erschien ihm als der berufene Heiland, um die Adeligen, Städter und Bauern zum gemeinsamen Zusammenwirken für Deutschlands Befreiung und Einigung zu verbinden, Luther als der natürliche Bezwinger römischer Tyrannei. Während Sickingen gegen die geistlichen Staaten in Deutschland zu Felde zog, mißlangen Hutten's Bemühungen bei König Ferdinand, der Papst griff zur Verfolgung seines kühnen Gegners, den er am liebsten in einem sterker Rom's gehalten hätte, die Städte verschlossen sich dem irrenden Ritter, Sickingen öffnete ihm 1520 seine Burgen Landstuhl und Ebernburg, „die Herbergen der Gerechtigkeit". Hier, wo sich bald das Denkmal beider erheben wird, bestärkte er den Burgherrn im Glauben an Luther, hier reizte er selbst politisch immer mehr heran, hier verdeutschte er seine Gespräche, um sie für das Volk wirksamer zu machen. So entstanden „Der Bulle", „Der Warner", „Die Räuber", „Klage und Vermahnung", „Entschuldigung" u. s. w. Er lehnte ein Anerbieten, in französische Dienste zu treten, rundweg ab, denn in ihm war nur für Deutschland Raum, gab aber auch den Plan, kaiserliche Dienste zu nehmen, rasch wieder auf und sah sich nach Sickingen's unglücklicher Fehde gegen Abt-Trier gezwungen, sein Vaterland zu verlassen. Krank und arm kam er 1522 nach Basel, gerieth alsbald in unheilbare Zerwürfnisse mit dem vergötterten Erasmus, konnte darum nicht bleiben, sondern mußte seine Irrfahrten fortsetzen. Mit dem Reste seiner Kraft und mit ganzem Groll geißt er Erasmus an, seine Schrift sano die beschämende Erwiderung unter dem Jubel aller Dunkelmänner. Hutten schriftstellerte im Geiste der Reform noch wie vor; endlich nahm sich Zwingli seiner an, er konnte die Bader in Pfäfers gebrauchen, in Zürich duldeten ihn seine zahllosen Feinde nicht. Da winkte ihm ein verborgenes Asyl auf der Insel Ufnau im Züricher See, und hier starb er bald nach Sickingen am 29. August, noch andern am

Ulrich v. Hutten. Nach einem alten Holzschnitt.

1. September 1523 in größter Noth. — Ein Denkmal soll auf der Ebernburg den beiden gleichesverwandten Männern Ulrich v. Hutten und Franz v. Sickingen errichtet worden. Den von Karl Cauer herrührenden Entwurf desselben hat die „Illustrirte Zeitung" in Nr. 2241 vom 12. Juni 1886 abgebildet.

Heidelberg. Arthur Kleinschmidt.

Wochenschau.

Die Kanzlerkrisis. — Die Krise ist nach übereinstimmenden Mittheilungen von verschiedenen Seiten vorläufig beendet, eine Entscheidung über die Hauptfrage scheint noch nicht getroffen zu sein, sie ist jedoch auf unbestimmte Zeit vertagt, und der Kanzler bleibt im Amte. Die Aufregung, welche sich der Bevölkerung in ganzes Reich infolge der Angelegenheit über den Ausgang der Krisis bemächtigt hatte, fand in einer Bewegung Ausdruck, welche durch Adressen an den Kanzler und Petitionen an den Kaiser eine Lösung Serbenjahres suchte. Eine Adresse an den Kanzler wurde in Leipzig von den Vertretern der conservativen und nationalliberalen Partei zur Unterzeichnung aufgelegt, auf die Aufforderung aber Verzicht geleistet, nachdem die öffentliche Meinung aller Parteien sich gegen eine solche Kundgebung als ungebührlich aussprechen, und nachdem auch die „Nordd. Allg. Ztg." sie als unpassend und sogar gefährlich bezeichnet und vor Nachahmung der von Leipzig gegebenen Beispiels gewarnt hatte. In Breslau wurde eine Petition an den Kaiser von den Vertretern der Parteien entworfen und in einer öffentlichen Versammlung angenommen. Weitere Kundgebungen gleicher Art haben nicht stattgefunden, und es darf aus der Thatsache, daß sie auf diese beiden Fälle beschränkt geblieben sind, darauf geschlossen werden, daß die Bevölkerung des Deutschen Reiches eine Einmischung in die Krise als außerhalb ihrer Befugnisse liegend erachtet hat.

Gleichzeitig mit der Vertagung der Entscheidung über die gepflogene Verhandlung des Prinzen Alexander von Battenberg mit der Prinzessin Victoria von Preußen erschien ein Artikel im „Journal de St. Pétersbourg", welcher den Nachweis enthielt, daß man an maßgebender Stelle in Rußland der Verlobung wegen ihrer muthmaßlichen Folgen entschieden abhold sei. An eine Mittheilung der „Correspondance de l'Est" anknüpfend, erklärte das „Journal de St. Pétersbourg", das man aus der Geschichte nicht Thatsachen ausscheiden könne; man kenne die Ursachen, die dem Prinzen Alexander das Verlassen seines bisher protectorlosen Landes haben, man kenne ferner den schweren Tadel Kaiser Wilhelm's über jene Vorgänge, die abgesehen von der Unbeugsamkeit des Urtheils, auch den Frieden Europas gefährdeten. Aber damit behauptet, daß eine neue hohe Stellung des Battenbergers nicht den Gedanken einer Wiederherstellung bei den Häuptern der bulgarischen Rebellion wachrufe, und daß trotz der augenblicklichen Behauptungen die Ruhe der Balkanländer und die friedlichen Bestrebungen der Mächte nicht wieder in Frage gestellt werden würden? Wie ließen sich diese möglichen Folgen vereinigen mit dem Programm des deutschen Reichskanzlers und mit den friedlichen Versicherungen und freundschaftlichen Versicherungen Kaiser Friedrich's? Wir sind sicher, daß die deutsche Politik wol diese Folgen abzuwägen wissen, daß sie es verstehen wird, den Gefahren zuvorzukommen, die sich für den guten Beziehungen leider Länder und für die Aufrechthaltung des Friedens möglicherweise ergeben könnten.

Von Richtung gebender Bedeutung ist ferner ein Artikel der „Nordd. Allg. Ztg.", welcher sich gegen die Bestrebungen der Reichsfeindlichkeit wendet, die Absichten des Reichskanzlers zu verdächtigen. Der Artikel geht von der Pflicht des Kanzlers aus, als Ratgeber des Kaisers in Fragen der auswärtigen Politik zu thun, was in seines Kräften steht, um den Frieden des Deutschen Reiches vor Störungen zu sichern. Wenn er daraus verzichten wollte, die Lösung dieser Aufgabe zu erleichtern, so wären seine Dienste als die Diplomatie überhaupt entbehrlich; wenn Verhütung unnöthiger Kriege auf dem Wege persönlicher Vermittelung internationaler Differenzen in der Verdacht der Feigheit ziehen könnte, so würde die ganze Staatskunst nur noch im Drehen mit starken Heeren und mit energischen Gebärden bestehen. Auf die zweite Behauptung, daß der Kanzler sich auf den ganzen Dreibund hinaus spielen und mit der Krisis eine Kraftprobe auf seine Unentbehrlichkeit habe geben wollen, erwidert die „Nordd. Allg. Ztg.", daß solche Verdächtigungen auf den regierenden Kaiser ebenso wenig Eindruck machten wie auf seinen verantwortlichen Rath. Beide hätten den Kanzler angehalten, was sie nach seinem Wissen und Gewissen verantwortlich zu berathen, und hätten niemals Zweifel daran gehabt, daß er bei Ausübung dieses Dienstes die Interessen der Dynastie ebenso aufmerksam im Auge behalte wie die des Landes. In diesem Dienst sei Verbürgung der Treue in demselben gehene außer der Bestätigung dazu auch das Maß von Ehrlichkeit und Uebereinstimmung, ohne welches das Vertrauen eines Monarchen zu dem Rathe seiner Minister auf die Dauer nicht Bestand haben könne. Dieses Vertrauen sei im gegenwärtigen Falle ganz unabhängig von der Frage, ob der Kanzler Minister bleibe oder nicht. Es würde aber nicht verdienen sein, wenn von ihm erwartet werden könnte, daß er, um im Amte zu bleiben, seine Ueberzeugung verleugnen und unehrlich gegen den Kaiser werden würde.

Aus allen Mittheilungen, welche von zuverlässigster Seite in Sachen der Krisis herrühren, geht unzweifelhaft hervor, daß außer dem Herabsetzungsproject keine andern Ursachen vorliegen, welche den Austritt des Kanzlers nöthig machen würden; insbesondere ist die unwiderlegbar bewiesen, daß Meinungsverschiedenheiten zwischen Kaiser und Kanzler über die innere Politik nicht bestehen.

Boulanger's Wahl im Norddepartement. — Die Bestrebungen zur Wahl Boulanger's im Norddepartement hatten in ganz Frankreich eine außergewöhnliche Aufregung erzeugt. Seine Anhänger veranstalteten in allen größeren Städten des Departements Wahlversammlungen, welche zum Theil einen stürmischen Verlauf nahmen, wie in Tourcoing, Armentières und Hazebrouck, wo kein Redner zu Worte kommen konnte, in Roubaix und Avesnes bedienten die Boulangisten die Oberhand, in Cateau wurde der Candidatur verworfen. Charakteristisch für die Agitationen in Dieppe Boulanger's war eine Rede, welche sein Freund Laur zu Gunsten hielt, um ihn den Bergleuten zu empfehlen. „Nicht um Boulanger handelt es sich hier," sagte er unter anderm, „sondern um die Freiheit, das Vaterland und den socialen Gedanken. Er ist der einzige, der, solange er an der Macht war, Socialist gewesen ist; die Gelegenheit kennt ihr, den Streik von Decazeville. Damals weinte man darauf, der Bürger Boulanger würde die Männer erschießen lassen, die ihr Recht forderten, das hat er von der Tribune der Abgeordnetenkammer abgelehnt mit den denkwürdigen Worten: „Vorlieber gerade in diesem Augenblick theilt der Soldat sein Brot mit den ärmsten Bergleuten." Seit 1886 bin sein General gewesen, so zuverlässig, so unerschütterlich zu sein. Betrachten wir die Lage des Augen. Der Kampf ist unvermeidlich in dem gegenwärtigen Zustande Lage Europa nicht bleiben. Deutschland hat an seiner Spitze einen Staatsmann, dergleichen wol bei uns sehen möchte. Bismarck will Frankreich durch Deutschland aufsaugen lassen, und da wollt ihr die Fahne des Radikalismus in die Tasche stecken? Denn gerade diesen Augenblick hat man abgewartet, um die Ehre der Armee zu kränken, indem man den General schlug, dessen Blut für das Vaterland gefloßen ist."

Als Gegencandidat Boulanger's war von den Opportunisten Houcart aufgestellt, und für diesen verschieden sich auch die Socialisten zu Lille zu stimmen, aber die große Mehrzahl der Arbeiter des Departements stimmte für Boulanger, und besonders zahlreich gaben die Bergarbeiter für ihn ihre Stimmen ab, da Prinz Peter Napoleon offen für Boulanger Partei ergriffen und große Summen zur Unterstützung seiner Wahl angewiesen hatte. Im letzten Moment wurde von conservativer Seite noch der Candidatur des Ingenieurs Mercier aufgestellt; derselbe erhielt aber nur 8069 Stimmen, während Houcart es auf 75 920 Stimmen brachte und Boulanger seine beiden Gegner mit 173 500 Stimmen schlug. Boulanger wird das Departement wahrscheinlich vertreten, um sich seinen Wählern persönlich vorzustellen, und Prinz Peter hat nach der „Nation" die Absicht, ein Manifest an das französische Volk zu richten.

Roquet und Jerry hielten am 15. April, der eine in der Jahresversammlung des Handelsvereins, der andere in Gyrac, Reden, welche eine Spitze gegen Boulanger richteten. Ersterer suchte nachzuweisen, daß das syndikalistische Frankreich weder eines Diktators im Kriege bedürfe, wenn jemals die Sorge für die Vertheidigung der Ehre des Landes auf seines Gebietes zur Annahme eines Krieges nöthigen sollte. Jerry schloß seine Rede nach einem Lobe der durcheinander, den tüchtigen Generalen beschäftigten Armee mit der Aufforderung, zur Einigkeit zurückzukehren, damit die Feier des Jahres 1789 von einem Volke begangen werden könne, das seiner Geschicke sei.

Ferry nannte Boulanger einen Soldaten des Aufruhrs und beschuldigte die Abgeordnetenkammer, daß sie Absichtlich mit Mißverstehen treibe. Er verglich die gegenwärtige Lage mit der des 2. Dezember 1851 und nannte die Redensarten von gewisser Seite heuchlerisch, zweideutig und liebedienerisch. Die Wiederkehr des Geburtstages wurde den Krieg herbeiführen, Frankreich würde in Richtung Europas verlieren, wenn es innerhalb 40 Jahren zum zweiten mal die Mittelmäßigkeit für das Beste, einen Gefallen für einen Wahnsinnigen nähme. Alle guten Bürger müßten sich vereinen, um die Rückkehr des Cäsarismus zu beschwören, der uns schmachvolle und blutige Szenen in der Geschichte Frankreichs zurückgelassen habe.

Die Lage in Rumänien. — Der neue Minister des Auswärtigen, Carp, verlas am 9. April in der Deputirtenkammer eine Erklärung folgenden Inhalts: Der König habe das gegenwärtige Ministerium berufen, weil die Personen der neuen Minister den Parteien neutral gegenüberständen und stets unparteiisch blieben würden. Was die auswärtige Politik angehe, so sei es nicht richtig, wenn man behaupte, daß die rumänische Politik sich im Schlepptau Deutschlands befinde. Insofern als Deutschland sich nicht in die Angelegenheiten fremder Staaten einmische, sondern sich in seiner auswärtigen Politik von den Gedanken leiten lasse, die am für die teuren Verbindungen zur Aufrechterhaltung seien, sei die Regierung allerdings eine Anhängerin der deutschen Politik, weil auch sie der Verbreitung der teuren Lage des Landes ausschließlich im Auge habe. Zur Frage der Neuwahlen übergehend, erklärte der Minister, daß sie während der herrschenden Aufregung nicht vorgenommen werden könnten, trotzdem das die Berufung der Kammer nicht abgewartet werden müsse. Schließlich forderte Carp die Kammer auf, das Budget zu genehmigen, die Regierung werde in der Ueberzeugung, dieselben nicht eine Kundgebung von Vertrauen, sondern nur eine Handlung der Vaterlandsliebe erkennen. Die Deputirtenkammer kam dieser Aufforderung nach und genehmigte das Budget am 11. April.

Unter den Bauern macht sich seit einiger Zeit eine starke Gährung bemerkbar, welche immer weitere Kreise ergreift. Jedenfalls befürchten sie antisemitische Landvertheilung, aber man fürchtet, daß die Bewegung durch fremdes Geld erzeugt ist. Diese Unruhen waren Gegenstand einer Interpellation, welche Roletti in der Kammersitzung vom 12. April beantwortete. Der Minister sagte, daß die Unruhen in den letzten Tagen einen ernsteren Charakter angenommen hätten, die Regierung habe jedoch geeignete Maßregeln zur Herstellung der Ordnung ergriffen und ist entschlossen, nachdem diese erreicht sei, einen Ausschuß aus Mitgliedern aller Parteien zu ernennen, welcher die Ursachen der Bewegung erforschen und Mittel zu ihrer Beseitigung anrathen solle. Roletti verkündete darauf den Schluß der Sessionen und fügte hinzu, das alsbald die Auflösung der Kammer und Neuwahlen angeordnet werden würden.

Aufreizungen zum Aufruhr in Bulgarien. — In Tultscha an der Donau sind in den letzten Tagen Proklamationen, welche zum Aufruhr auffordern, verbreitet worden. In denselben wird gegen den Fürstentum des Prinzen von Koburg Bulgarien erhoben und seine Ausgebung als das letzte Verbrechen bezeichnet dargestellt. Der Aufruf schließt mit der Versicherung, daß die wichtige Ereignisse verbreitete, welche es nöthig machen, daß jetzt bulgarische Parteien seine Rechte in Stand setze und seine Bürgen fülle.

Die österreichische Wehrvorlage. — Am 18. April ist im österreichischen Reichsrathe und im ungarischen Reichstage eine Vorlage folgenden Inhalts eingebracht worden. Das Mannschaft des ersten Jahrganges der Reserve solle für drei ganzen Jahrgänge der Ersatzreserve können, wenn besondere Verhältnisse es erwarten, nach Maßgabe und auf Zeit des unumgänglichen

Verzicht auf Befehl des Kaisers zur activen Dienstleistung eingezogen, sprach nur so lange präsent gelassen werden, als dieselben den erwähnten Jahrgängen angehören. Hiervon sind alle diejenigen ausgeschlossen, welche infolge zu berücksichtigender Umstände vom regelmäßigen Präsentiren enthoben, beziehungsweise der Friedenszeit überwiesen sind. Die zur activen Dienstleistung für mindestens zwei Monate herangezogenen Reservisten dürfen während der weiteren Reservedienstpflicht von jeder Mannschaft derselben nur einmal zu Uebungen herangezogen werden. — Dem Vernehmen nach wird der Reichskriegsminister von den Delegirten ein außerordentlichen Credit von 42 Mill. M. verlangen.

Eine Rede Salisbury's. — Der englische Premierminister hielt am 10. April in Canarvon in Nordwales eine Rede zum Ruhme Kaiser Wilhelm's, dessen Herrscherungenden er pries, und dessen treue Freundschaft für England er anerkennend bewerthet. Nicht geringere Theilnahme erweckt der Nachfolger, welcher, obwohl von schwerer Krankheit heimgesucht, allen Hoffnungen und Erwartungen entsprochen habe. Man habe nur zu hoffen und zu wünschen, daß sein Leben erhalten bleibe, da dasselbe ein Unterpfand für den Fortschritt der Menschheit und die Aufrechthaltung des Friedens sei. Ferner sprach Lord Salisbury die Ueberzeugung aus, daß alle Herrscher Europas bemüht seien, ein etwaiges Unglück zu verhindern, das aus Streitigkeiten der Völker, derzeit gefahrt durch die Zeitumstände, entstehen könnte. Gegenwärtig sei aller Grund vorhanden zu der Hoffnung, daß trotz den Bemühungen der Herrscher gelungen werde.

Die Unruhen in Irland. — Im englischen Unterhause wurden die Vorgänge vom 8. April, welche an mehreren Orten zu feindlichen Zusammenstößen zwischen den Mitgliedern verbotener Versammlungen mit Polizei und Militär geführt hatten, durch die irischen Abgeordneten zur Sprache gebracht. Sie behaupteten, daß Polizei und Militär wehrlose Menschenmassen unter Kanonirung von Maschinengewehr ohne weiteres auseinandergesprengt hätten, wobei zahlreiche schuldlose Personen verletzt worden wären. Auch Gladstone tadelte das Verhalten der Polizei in Cork. Der Staatssecretär für Irland Balfour erwiderte, daß die Theilnehmer an den Versammlungen die Angreifer gewesen seien; die Regierung werde die Sache untersuchen und feststellen, ob die Beamten sich Mißgriffe hätten zu schulden kommen lassen. Parnell's Antrag auf Vertagung des Hauses, um über die jüngsten Ausschreitungen eine besondere Berathung zu beginnen, wurde abgelehnt. Der Abgeordnete O'Brien wurde wegen der von ihm am 8. April in Loughrea gehaltenen Rede am 14. April in Kingstown verhaftet und nach Dublin, später nach Londra gebracht. Seine Absicht, am folgenden Tage einer Versammlung der Nationalliga in Wexford beizuwohnen, wurde dadurch vereitelt.

Mannigfaltigkeiten.

Hofnachrichten.

Bei dem Kaiser Friedrich war infolge eingetretener Verengerung des Kehlkopfrohres ein Wechsel der Canülenform nothwendig geworden. Die neue Canüle wurde am 12. April durch Prof. v. Bergmann eingelegt. Die darauffolgende Nacht verlief gut, und am 13. machte der Kaiserpaar im geschlossenen Wagen eine Ausfahrt nach Berlin. Das Befinden des Kaisers war auch am 14. April nach einer guten Nacht ein befriedigendes. Nach einer anderen Quelle soll der Kaiser am 12. nachmittags in Lebensgefahr gewesen sein haben, indem schon in der Nacht vorher schwere Athemnoth eintrat, die sich dann am Laufe des Tages wiederholt zu Erstickungsanfällen steigerte, die Prof. v. Bergmann durch die Tracheotomie der ungefährlichen Canüle und das Einlegen der andern die Gefahr beseitigte. Leider melden die neuesten Berichte eine abermalige Verschlimmerung im Befinden des Kaisers. Nachdem schon die Nacht zum 15. infolge mehrfachen Hustenreizes wenig befriedigend verlaufen war, trat am 15. Vormittags mit Husten-Fieber und beschleunigtem Athem ein. Die Nacht zum 16. war keine gute und das Befinden am Tage darauf wenig günstig. Am Nachmittag soll der Kaiser das Bett verlassen und einige Zeit im Rollstuhl sitzend zugebracht haben. Am Abend war der Zustand des Kaisers unverändert und das Fieber in bisheriger Weise fortdauernd. Kaiser Prof. Gerhardt ist auch Prof. Tobold zum Kaiser berufen worden.

Die Prinzessin Albrecht von Preußen hat sich am 15. April von Altenburg nach Tegau begeben.

Die Königin von Sachsen wird am 20. April von Cannes in Dresden Residenzschloß. — Prinz Georg hat sich mit Familie von Homberg nach Stuttgart begeben. — Anfang Mai wird die königliche Familie einen vierwöchentlichen Aufenthalt in Südfrankreich nehmen.

Der Königin von Württemberg hat am 15. April Stuttgart verlassen, der König verbleibt noch bort bis Anfang Mai.

Der Großherzog und die Großherzogin von Sachsen-Weimar haben in diesen Tagen eine Reise nach dem Haag zum Besuche des Königs der Niederlande angetreten.

Der Großherzog von Hessen ist am 16. April abends von Darmstadt nach Berlin gereist, um seine Offiziersprüfung abzulegen.

Der Herzog von Sachsen-Koburg und Gotha hat sich nach Nizza zu seinem Gemahl begeben und wird zu Anfang Mai mit derselben nach Koburg zurückkehren.

Der Erbprinz von Waldeck und Pyrmont, der in Steinfurt am Scharlachfieber erkrankt war, befindet sich auf dem Wege der Besserung, doch gebe die Genesung nur langsam von statten.

Die Kaiserin Elisabeth von Oesterreich und die Erzherzogin Marie Valerie haben sich am 10. April von London nach Sandringham begeben.

Der Kronprinz von Oesterreich hat sich am 12. April von Wien nach Ungarn zu Terrainbesichtigungen begeben.

Der Erbprinz Rainer ist von Cannes am 13. April in Turin eingetroffen und dort von dem Herzog von Aosta und der Prinzessin Clotilde (Tochter und Nichte des Erbprinzen) empfangen worden.

Der Erzherzog Karl Ludwig von Oesterreich ist am 10. April von Wien über Turin nach Meyrin abgereist, um der Königin-Regentin von Spanien einen amtlichen Besuch abzustatten. Von dort aus wird der Erzherzog Arles in das Innere Spaniens unternehmen und sodann die Weltausstellung in Barcelona besichtigen.

Prinz und Prinzessin Ludwig von Battenberg haben am 12. April Malta verlassen, um sich nach Darmstadt zu begeben. Der Prinz war gezwungen, einen sechswöchentlichen Urlaub zu nehmen, um sich von einem Fieber, an dem er gelitten, zu erholen.

Der König Oskar von Schweden reiste am 11. April auf dem Wege nach Italien durch Hamburg. Am 14. abends ist der König in Nizza angekommen.

Das französische Kaiserpaar ist am 13. April abends über Rom in Neapel zu längerem Aufenthalt eingetroffen.

Personalien.

Der Kaiser hat zum preußischen Gesandten in München als Nachfolger des in den Ruhestand getretenen Grafen Berthern den Geh. Legationsrath Grafen Rantzau-Ascheberg ernannt.

Dem Generalstabsinspekteur des Kaisers General der Cavallerie Freiherr v. d. Goltz, Chef des ersten Feldjägerregts., ist infolge seines Ersuchens der Abschied bewilligt worden.

Prof. Hermann v. Helmholtz in Berlin ist zum Präsidenten der Physikalisch-technischen Reichsanstalt ernannt unter Verleihung des Ranges eines Rathe 2. Klasse.

Von den neuen Veränderungen in den höheren Stellen des Heeres seien die nachstehenden erwähnt. Der Abschied bewilligt wurde den Generalmajoren zur Suite Z., Commandeur der 37. Infanteriebrigade, und v. Tschirnhaus, gelegt Inspecteur der 6. Ingenieur-Inspection. Zur Disposition gestellt sind die Generalmajore Hahnefeld, Commandant von Glatz, und v. Mantzaffel, gen. Langen, Commandeur der 11. Feldartilleriebrigade. Commandeur der 37. Infanteriebrigade wurde Generalmajor v. Barnekow, bisher bei der 1. Infanteriebrigade, Commandeur der letzteren Generalmajor Kaulla, bisher bei der 7. Infanteriebrigade. Zur Disposition gestellt wurden Oberst v. Bastian unter Belassung zum Generalmajor. Zu Generalmajoren wurden befördert die Obersten v. Treskow, Commandeur der 22. Cavalleriebrigade, Treyz v. Ehrenthal unter Ernennung zum Commandeur der 13. Infanteriebrigade, v. Diedrichs, gen. v. Wilcken, unter Ernennung zum Commandeur der 36. Infanteriebrigade, v. Albedyll, Commandeur der 3. Cavalleriebrigade, Vogel v. Falckenstein, Adjutantur-Inspekteur im Großen Generalstab.

Zum Präsidenten des kaiserlichen Patentamtes in Berlin wurde der bisherige Generalconsul Wirkl. Geh. Legationsrath Dr. v. Bojanowski ernannt.

An Stelle des in den Ruhestand getretenen Wirklichen Geh. Oberregierungsraths Dr. Bonin ist der bisherige Provinzialschulrath Dr. Hosäus in Kassel zum Geh. Regierungsrath und vortragenden Rath im Ministerium der geistlichen Angelegenheiten ernannt worden.

Zum Präsidenten der französischen Kammer wurde an Floquet's Stelle der frühere Ackerbauminister Meline erwählt. Derselbe erhielt 360, Chiaverasso ebenfalls 185, Wilson 42 Stimmen. Das Alter McKane's soll den Ausschlag zu seinen Gunsten.

Die kaiserl. russische Geographische Gesellschaft ernannte zu auswärtigen Mitgliedern in Deutschland und Oesterreich die Herren: Nagel in Leipzig, Neumayer in Hamburg, Gerland in Straßburg, Supan in Gotha, Wagner in Göttingen, Hann, Hanslik und Tuch in Wien.

Festkalender.

Der Festplan für die Einweihung des Deutschen Buchhändlerhauses in Leipzig ist bekannt gemacht worden. Die Festlichkeiten erstrecken sich am 18. April die außerordentliche Hauptversammlung des Börsenvereins in der alten Buchhändlerhalle. Darauf folgt ein Festconcert im Neuen Gewandhause, veranstaltet vom Börsenverein der Deutschen Buchhändler, und hierauf geschlossene Besichtigung im großen Theatersaal des Krystallpalastes. Am 20. findet vormittags 1/2 10 Uhr die Hauptversammlung des Börsenvereins (geschäftlicher Theil) in der alten Buchhändlerhalle statt; 3/4 12 Uhr setzt sich der Zug nach dem neuen Gebäude in Bewegung, wo die Festversammlung des Börsenvereins abgehalten wird, mit anschließendem Imbiß durch die Räume des neuen Hauses nebst Besichtigung der Ausstellungen. Um 4 Uhr nachmittags nimmt das Festmahl in den Sälen des Buchhändlerhauses seinen Anfang. Am 20. April abends findet eine Festvorstellung im Neuen Theater (Weber's Oper „Die drei Pintos") und hierauf Abendbalfeier in den Räumen des Deutschen Buchhändlervereines statt.

Prof. Siegfried, der Director der Kunstakademie in Königsberg, feierte kürzlich seinen 70. Geburtstag. Zu demselben wurde ihm von der alten Albertus gestiftet silberner Pokal als Ehrengeschenk der Akademie der Künste in Berlin überreicht. Die Lehrer der Königsberger Akademie widmeten ihm eine künstlerisch ausgestattete Adresse, die einen silbernen Lorbeerzweig umrankt, während der Schüler dem Gefeierten einen prächtigen gestickten Lorbeerkranz überreichten.

Vereinsnachrichten.

Der Landesverein zur Pflege verwundeter und erkrankter Krieger im Königreich Sachsen hielt am 5. April unter Betheiligung von etwa 100 Mitgliedern seine Generalversammlung ab. Der Vorsitzende, Geh. Regierungsrath v. Criegern-Thumig, eröffnete die Versammlung mit einem Berichte über die Lage des Vereins und seine seitherige Thätigkeit und erörterte in großen Zügen die Aufgaben, welche dem Verein mit Rücksicht auf den neuen Organisationsplan für freiwillige Krankenpflege im Kriege erwachsen. Bei der Ausbildung von Krankenpflegern betrifft, so sind bereits 30 Mann vollkommen ausgebildet, und man hofft, diese Zahl bis zum Schluß des Jahres auf 100 Mann zu bringen. Auch der leipziger Frauenverein hat sich der Sache bereits angenommen, indem man in wenigen Jahren über ein Corps von 300 tüchtig ausgebildeten Krankenpflegerinnen zu verfügen hofft. Von Krankenträgern sind gegenwärtig 15 Colonnen in der Ausbildung begriffen. Eine wichtige Aufgabe für den Verein wird die Aufführung eines Mutterhauses, Errichtung eines praktischen Kriegsdepots und die Herstellung von Verbandgegenständen sein. Ein weiteres Augenmerk ist auf die Erwerbung von transportablen Baracken zur Errichtung von Feldlazarethen gerichtet. Zum Schluß ermahnte der Vorsitzende, schon jetzt Hand an das Werk zu legen, schon im Frieden die Ziele des Vereins nach Kräften zu unterstützen. Die Mitgliederzahl des Vereins ist auf 100 und einige „ständiger Beiträge angewachsen, das Vereinsvermögen beträgt 12 000 ℳ, der Kassenbestand 2000 ℳ. Die weitere Berathung galt dem Entwurf der neuen Statuten.

Unter dem Vorsitz der verwittweten Kaiserin Augusta fand die Delegirtenversammlung des Vaterländischen Frauenvereins am 7. April im runden Saal des Königl. Palais in Berlin statt. Es mochten daselbst bei der Großherzog und die Großherzogin von Baden, die Kronprinzessin, die Prinzessin Albrecht und die Kronprinzessin von Schweden, ferner die Staatsminister v. Puttkamer, v. Manteuffel, Lucius, v. Bötticher, v. Heydebrand und andere hervorragende Persönlichkeiten. Staatsminister a. D. Dr. Friedenthal eröffnete die Versammlung mit einer längeren Ansprache. Er dankte zuerst der Kaiserin Augusta im Namen der Versammlung für ihr Erscheinen und gedachte sodann des verstorbenen Kaisers, den er als hohen Menschenfreund schilderte. Dann theilte er mit, daß dem Verein im verflossenen Jahre an außerordentlichen Zuwendungen 10 000 ℳ zugeflossen seien, er ermahnte die Internationale Conferenz des Rothen Kreuzes in Karlsruhe und die Generalversammlung des Deutschen Vereins für Krankenpflege und Armenpflege in Magdeburg und ging schließlich zu dem Anglick über, welches verheerende Waldbrände über die Niederungen des Landes gebracht, bevor zu der von Vereinsorganen zu entfaltenden Hilfsthätigkeit. Den nun Wirklichen Geh. Oberregierungsrath v. Bremmer erstatteten Jahresbericht ist zu entnehmen, daß die Zahl der Zweigvereine von 666 auf 650 gestiegen ist. In der Provinz Posen ist die Bildung eines Provinzialverbandes angeregt, der Zweigverein in Braunschweig hat sich zu einem Landesverband umgebildet. Der Hauptverein hatte eine Einnahme von 59 861 ℳ und eine Ausgabe von 53 183 ℳ. Die Mehreinnahme machte den Vermögensbestand entsprechend größer, wodurch sich derselbe von 335 631 auf 394 263 ℳ vermehrte. Die Einnahmen der Zweigvereine betrugen sich einschließlich der auf dem Vorjahr vorgenommenen Restbestände auf 2 555 105 ℳ, die Ausgaben auf 845 842 ℳ. Es verbleibt demnach ein Bestand von 1 709 263 ℳ. Rechnet man hierzu das Vermögen des Hauptvereins und den Werth der Grundstücke und Inventarien mit 1 006 314 ℳ, so ergiebt sich ein Gesammtvermögen von 3 039 919 ℳ. Am Abend fand eine Conferenz der Telegirten zur Berathung der Lage in den Nothstandsdistricten statt. Es wurden sofort Gelder für Posen, Luxemburg, Schweiz und Elsaß-Lothringen bewilligt. Eine umfangreichere Berathung von Geldmitteln nach einem bestimmten Plan sollte in den nächsten Tagen von Herr gesetzt werden.

In Köln tagte am 5. April der Verein Rheinischer Schulmänner unter dem Vorsitz des Directors Jäger behufs und unter Theilnahme von etwa 100 Directoren und Lehrern der höheren Unterrichtsanstalten aus 30 Städten der Rheinprovinz. Es wurden zunächst sieben Thesen über den französischen Unterricht an den Gymnasien erörtert, dann wandte sich der Vorsitzende in längerer Rede gegen die Schülerstrafen und die von der Deutschen akademischen Vereinigung ausgehende Petition. — Gleichzeitig wurde in Saarbrücken der 12. Rheinische Lehrertag abgehalten, an welchem sich über 400 Lehrer, darunter auch viele aus Zeunch-Lothringen und der Pfalz, betheiligten. Schulrath Dr. Schumann aus Trier warf in seiner Begrüßungsrede einen Rückblick auf die Entwickelung des Volksschulwesens unter der Regierung des Kaisers Wilhelm. Lehrer Roth und St. Johann hielt einen Vortrag über „die allgemeine Volksschule", Gerhler aus Barmen einen solchen über „Charakterbildung und die moderne Erziehung".

Der 7. Congreß für innere Medicin nahm am 9. April in Wiesbaden seinen Anfang. Eine stattliche Anzahl von Theilnehmern war erschienen, darunter zahlreiche hervorragende Universitätslehrer aus Italien aus allen Theilen Deutschlands sowie auch aus Oesterreich und der Schweiz. Die Verhandlungen wurden von Prof. Heube aus Würzburg eröffnet, welcher die Stellung der inneren Medicin zu den Naturwissenschaften darlegte. Stellvertretende Präsidenten waren Prof. Riegel aus Gießen, Prof. Jürgensen aus Tübingen und Sanitätsrath Ortmann aus Berlin. Die Reihe der Vorträge eröffnete Prof. Dr. Dennig aus München über „die chronischen Herzmuskelerkrankungen und ihre Behandlung", worin er den näheren seine Entstehungsursache entwickelte und auch auf die Therapie Bezug zu nehmen sein. Der Referirende Prof. Lichtheim aus Bern hatte seine Erfahrungen über diesen Gegenstand in einer Reihe von Sätzen zusammengefaßt. Die Discussion über diese lieferte eine lehrreiche, von mikroskopischen Schnitten durchsetzte Kritik an den Lichtheim'schen Versuchen, welche seinen Ausführungen auf, gestand aber auch seine einzige Anwendbarkeit eben ein. Prof. Mosqui aus Bonn machte Mittheilungen über das Fieber. Hauptredner, Prof. Nauwerck aus Jena über experimentelle Untersuchungen des Mechanismus der Athembewegungen, Prof. Liebreich aus Berlin über lokale Anästhesie, Prof. Mannkopff aus Frankfurt über combinirte Exstirpation des Rückenmarks, Prof. Janowski aus Krakau über combinirte Exstirpation des Rückenmarks, Prof. Janowski aus Krakau über combinirte Exstirpation des Rückenmarks und Magenkatarrh. Am zweiten Tage hielt Prof. Biesz aus Bonn einen bemerkenswerthen Vortrag über den Werth des Heilmittels, indem er zugleich das unnütze Meine, Herz- und Schwefelthalen in vieler Gefunden geißelte. In gleichem Sinne äußerte sich Prof. v. Jaksch aus Graz. An dritten Congreßtage gelangte die Chinafrage zur Erörterung, über welche Kreisphysikus Dr. Pfeiffer aus Weimar, Prof. Canal aus Neapel als Correferent berichtete. Den Vorträgen folgte eine längere Erörterung.

Am 1. April beging in Amsterdam die Wohlthätige Gesellschaft (Maatschappij van weldadigheid) den Tag, an welchem sie vor 70 Jahren unter dem Patronat des Prinzen Friedrich der Niederlande von dem General J. van den Bosch gestiftet worden ist.

In Budapest soll eine Gesellschaft für Ethnologie, Anthropologie und Urgeschichte in Ungarn gegründet werden.

Freimaurerei.

Zu ehrendem Gedächtniß des Kaisers Wilhelm, des Protectors der deutschen Freimaurerlogen, hat mit Zustimmung der acht verbrüderten deutschen Großlogen und unter Theilnahme der fast unabhängigen Logen Deutschlands am Abend des 22. März in dem Ordenshause der Großen Loge Royal York zu Berlin eine gemeinsame Trauerloge Salzarbeiten, deren Leitung die sogenannte gleichbleibende Große Mitglieder des Eleusinischen Freimaurerbundes hatte. — An demselben Tage ist eine gleiche Gedächtnißfeier in der Großen Landesloge von Sachsen abgehalten worden. Bei der zu gleicher Zeit veranstalteten Feier der dem Leipziger Logen hoben wie bereits Notiz genommen.

Die Große Loge von Hamburg hat die Zugehörigkeit aller Mitglieder zu dem ausschließlich für Personen israelitischen Glaubensbekenntnisses gestifteten Logen, unabhängigen Orden Bnai Brith („Söhne des Bundes") als unvereinbar mit der Angehörigkeit zum Freimaurerbunde erklärt. Der deutsche Großlogentag hat sich dieser Kundgebung angeschlossen. Eine gleiche ablehnende Haltung hatte der Großlogentag dem Kelling-Bunde gegenüber schon im Jahre 1885 eingenommen, indem er den einstimmigen Beschluß faßte, daß die Bestrebungen des genannten Bundes, insofern sie sich im Gegensatz zu der bekrebenden Organisation der Freimaurerei geltend machen, als berechtigt nicht anzuerkennen seien.

Die Loge Cavour in Turin hat dem Protector der deutschen Maurer, Kaiser Wilhelm, in einer warmen Ansprache des Meisters vom Stuhl Cajolis den Tribut der Anerkennung und theilnahmevollen Trauer gezollt. Ihm danke der Vertreter der deutschen Großlogen, Br. Müller, indem er zugleich auf Kaiser Friedrich hinwies und diesen feierte. Nach der Arbeit traten die zahlreich anwesenden deutschen Freimaurer zusammen und beschlossen, einen Glückwunsch mit meisterlichen Emblemen und verschiedenen deutschen und italienischen Nationalliedern durch die Vorsitzende zu den drei Weltlogen in Berlin übermitteln zu lassen. — Auch die Loge Firenze in Turin-Oberitalien (Turin) hat für den verblichenen Kaiser und Protector eine feierliche Trauerloge abgehalten. — In Madrid fand zu Ehren eine Versammlung der spanischen Freimaurer zum Andenken des Kaisers Wilhelm statt. Der Freimaurerorden ist zwar in Spanien gesetzlich noch nicht anerkannt; doch ist hierauf diese Loge im Theat zur Spende gekommen, und Sagasta, der Ministerpräsident, welcher, wie andere Minister, dem Grade angehört, erklärte, dezugerkennend auf eine Herkunft Anfrage, daß die Gesellschaft der Freimaurer nicht verboten sei. Darauf erfolgte die Eingabe um die gesetzliche Anerkennung.

Zum Zwecke feierte am 8. April die Loge Prudentia zu den drei Schwanen unter zahlreicher Theilnahme auswärtiger Bundesglieder ihr 125jähriges Stiftungsfest. Viele hoch gestimmte Loge, welche den Wahlspruch „Gott vor Augen, Liebe im Herzen, Wahrheit auf den Lippen" zu den ihrigen gemacht hat, ist Reisenden, welche dem Geiste und Wesen der Freimaurerei entsprechen, nie abhold gewesen. Solchen Tendenzen aber, die geeignet sind, das Zerdauernd des Bundes, welches ein fruchtbringendes ist, zu untergraben, ist der Loge in Sinnlos stets entgegengetreten.

Die italienische Loge Cavour hat einen gedruckten Bericht versandt, an dessen Schluß für die Logen maurerische Wissenschaften ein langes Programm aufgestellt wird, dessen Bearbeitung in deutschen freimaurerischen Kreisen nur in einzelnen Punkten Anklang finden wird. Das Programm verlangt: Abschaffung des Tarifs, der Lotterie, der Protection, Erweiterung des Wahlrechts und des Rechts der Frauen, Abkürzung der Tabelle, Beförderung des Freihandels, Schutz der Arbeiten Herre durch Nationalmiliz, Verwerfung des Krieges, Herstellt der Ehrli, Freies Contrôle der Nationalmiliz, Schutzmittel gegen anderende Krankheiten, Ehrli für Notleidende, Errichtung von Arbeitshäusern, Organisation der Arbeit, Arbeiterversicherung, Verbindung von belehrenden Volksschriften, freien Schulunterricht, Bekämpfung des Aberglaubens, Unterdrückung über die Fortschritte der Wissenschaften, Annäherung zu Studien und zu Erfindungen, ferner solche mit dem Kriege dienen, Unterstützung der Künstler.

Strike-Angelegenheiten.

Die Arbeitseinstellung der Bauschmaurergesellen in Leipzig und Umgegend ist zu Gunsten der Principale beendet worden.

In Mainz haben neuerdings die Maurer einen Strike begonnen.

Unfälle.

In Köln brannte in der Nähe des Volksgartens in der Nacht zum 13. April eine Tanne nieder. Von 42 dann schlafenden Erkrankten kamen drei um und wurden zwei schwer verletzt.

Der bejenen „Sonntagsbrief" enthält eine Zusammenstellung der Unfälle- und Hochwasserschäden in der Uckermarke, wonach in dieser Woche in Hand nicht weniger als 22 Menschen den Fluthen- und Hochwasser-Katastrophen zum Opfer gefallen sind.

Die Actiengesellschaft in Stockholm, welche die Zeitung „Aftonbladet" erwerben, hatte ein ganz neues Gebäude errichten lassen, das in Juli die Druckerei in sich aufnehmen sollte. Dieser Bau ist am 6. April durch eine Feuersbrunst zerstört worden.

Eine heftige Feuersbrunst brach in der Nacht zum 8. April in dem Theil des Palastes Saint-Cyprien in Paris auf, der nächstens abgebrochen werden sollte. Unter fürchterlichen Krachen stürzte eine Decke zusammen, auf der sich ein Lieutenant und sieben Feuerwehrmannen befand. Von letzteren wurden zwei getödtet und fünf schwer verwundet. Der Lieutenant kam unverletzt davon.

Am 4. April wurde Golgong, die zweitgrößte Stadt im indischen District Bhagalpur, fast ganz durch eine Feuersbrunst zerstört. Die Einwohner haben ihre ganze Habe verloren.

Verbrechen.

Der Strähling Stezlow, welcher in dem ungarischen Orte Szeth-Klani sechs Personen, darunter sein Weib und sein Kind, ermordete, ist von der Landjägerei ermittelt worden. Die erbeuteten Gegenstände des Orte fanden ihn auf und hielten so lange auf ihn ein, bis er den Geist aufgab.

THE KING OF SPAIN DRIVING AN OPEN CARRIAGE THROUGH THE STREETS OF MADRID.—[SEE PAGE 1014.]

Kaiserin Elisabeth von Österreich.

Nach einer Photographie von Ad. Dietrich in Wien.

Kaiserin Elisabeth von Österreich.

Nach einer Photographie von Ad. Dietrich in Wien.

Die Kaiserin Elisabeth von Österreich, Königin von Ungarn, ist am 24. Juni in Corfu eingetroffen, wo sie sich bis Ende Juli aufhalten wird. Sie ist am 24. December 1837 als Herzogin in Bayern geboren und vermählte sich am 24. April 1854 mit dem Kaiser Franz Joseph I. Ihre Majestät ist eine Tochter des Herzogs Max in Bayern und der Herzogin Ludovika, einer Schwester des Königs Maximilian II. von Bayern. Ihre Majestät ist eine Schwester der Herzogin Sophie in Bayern, der Mutter des Herzogs Carl Theodor in Bayern, des Augenarztes, der Königin Marie Henriette von Belgien, der Gemahlin des Königs Leopold II., und der Herzogin Mathilde in Bayern, der Gemahlin des Herzogs Ludwig in Bayern. Ihre Majestät ist eine Tochter des Herzogs Max in Bayern und der Herzogin Ludovika, einer Schwester des Königs Maximilian II. von Bayern. Ihre Majestät ist eine Schwester der Herzogin Sophie in Bayern, der Mutter des Herzogs Carl Theodor in Bayern, des Augenarztes, der Königin Marie Henriette von Belgien, der Gemahlin des Königs Leopold II., und der Herzogin Mathilde in Bayern, der Gemahlin des Herzogs Ludwig in Bayern.

Die Feier des Baues Cöln-Mindener Eisenbahn, Ehrenbogen vor Cöln. Nach einer Photographie von Carl Schaarwächter in Cöln.

begab sie sich durch einen von Topfgewächsen und Lorbeerbäumen gebildeten Gang alsbald nach dem Wartesaal 1. Klasse, wo sie von den Damen des Vaterländischen Frauenvereins und den polnischen Adelsdamen empfangen wurde. Die Kaiserin ließ sich dieselben vorstellen und empfing dabei, huldvolle Worte an die Damen richtend, mehrere große Blumenbouquets. Alsdann betrat sie den an der östlichen Seite des Empfangsgebäudes liegenden Theil des Wartesaals 2. Klasse und ließ sich hier durch den Oberpräsidenten die Spitzen der Militär-, Civil- und geistlichen Behörden vorstellen, welche letztere ihrerseits wiederum der Kaiserin die zum Empfang erschienenen Herren vorstellten; nämlich das Offizierscorps des 2. Leibhusarenregiments Kaiserin Nr. 2, die Mitglieder des geschäftsführenden Ausschusses des Hülfscomités für die Ueberschwemmten und die zahlreichen Herren aus dem Militär- und Civilstande. Die Kaiserin richtete an alle einige huldvolle Worte. Draußen auf dem Perron wartete indessen der offene Wagen, an der Spitze des Gefährtes ein Zug der schmucken Husaren der Kaiserin, hinter dem Wagen ein zweiter.

Auf dem Vordersitz rechts nahm die Kaiserin Platz, zu ihrer Seite die Prinzessin Victoria, auf dem Rücksitz der Oberpräsident Graf Dönhoff. Nun ging es hinaus durch die Spaliere von Krieger- und Veteranenvereinen, von Schulen hindurch nach dem Innern der Stadt. Auf dem ziemlich langen Wege boten waren alle Häuser von oben bis unten, alle Fenster besetzt. Ueberall wurde der Wagen der Kaiserin mit Hochrufen und Tücherschwenken begrüßt. So ging es durch die Straßen hindurch bis zur Martins-Gemeindeschule. Hier besuchte die Kaiserin die erste Station der Noth und des Leidens.

Die Ueberschwemmung hatte namentlich den ältern, an dem rechten Ufer der Warthe gelegenen Theil der Stadt Posen heimgesucht, die sogen. Wallischei. Es ist der älteste Theil der Stadt, aber der Wohlstand hat diesen verlassen, um neue Quartiere zu bauen; nur die ärmste Bevölkerung ist zurückgeblieben, und von dieser sind 8000 Menschen durch die Ueberschwemmung obdachlos und zum Theil arbeitsunfähig geworden. 3000 davon waren theils in dieser Schule, theils in andern Häusern der Stadt untergebracht.

In origineller Weise hatte die schaulustigtreibende Bevölkerung an der Wallischeidbrücke die Durchfahrt zu einer malerischen Ehrenpforte gestaltet. Am diesseitigen Ufer hatte man rechts und links zwei große Prachtfahrzeuge mit ihren hohen Masten dicht an den Bollwerken verankert. Guirlanden mit Begrüßungsinschriften, bunte Wimpel und Fähnchen mit den Namen der Fahrzeuge zogen sich von Mast zu Mast quer über die Brücke, und die Schiffsmannschaft erwies, auf dem Deck stehend, dem hohen Gast mit hochgenommenen Rudern ihre Ehrerbietung. Der Aufenthalt der Kaiserin in der Martinsschule währte etwa eine halbe Stunde. Dann ging die Fahrt unter Husarenescorte weiter durch die Stadt nach der Wohnung des Oberpräsidenten. Es ist das das frühere Jesuitencollegium, auch früher Universität und eins der wenigen ansehnlichen Gebäude der Stadt Posen, die aus einer fernern Zeit in die Gegenwart herüberragen. Früher residirte darin der Statthalter Fürst Anton Radziwill, der Großvater der Fürsten Anton und Ferdinand. Ein finsterer Thorbogen führt in den Hof. Hier in der Runde um diesen war das Husarenregiment der Kaiserin aufgestellt mit der Musik und der Standarte, von der ein langer Trauerflor herniederwallte. Schmetternde Fanfaren begrüßten die kaiserliche Frau, den Regimentschef, als der Wagen in den Schloßhof einfuhr. Langsam, der Commandeur an der Seite des Wagens, fuhr die Kaiserin die Front ab und begrüßte dann an der Schwelle des Hauses die Gräfin Jedlitz-Trützschler, welche die hohe Frau zum Empfang erwartete. Darauf wurde in den Räumen der Oberpräsidialwohnung ein Frühstück serwirt, zu dem die Begleitung der Kaiserin, die Spitzen der Civil- und Militärbehörden geladen waren.

Auf den Forts, welche aus der Dominsel von Posen einen eisernen, in sich abgeschlossenen Stadttheil bilden, nach den Namen der Erbauer Fort Prittwitz und Fort Winiary genannt, sind große Soldatenbaracken erbaut, in welchen etwa 600 Personen aus den überschwemmten Stadttheilen untergebracht wurden. Durch die Baracken hindurch führt ein langer Mittelgang; rechts und links sind Verschläge angebracht, und in jedem wohnen zwei bis drei Familien. Diesen Baracken widmete die Kaiserin ihren längsten Besuch. Die Herren vom Hülfscomité führten sie. Sie erfuhr hier, wie viele Familien in jedem Verschlage wohnen, und wie die Verpflegung derselben eingerichtet ist, ging in die einzelnen Verschläge zu den aus ihrem Heim Vertriebenen, betrat die Küche, wo gekocht wurde, und erkundigte sich eingehend nach allem. Beim Eingang in die Baracke überreichte ihr ein kleiner polnischer Junge einen einfachen Blumenstrauß, „das Einzige, was Armuth bieten kann", der Dank dafür, daß sie, selbst in ihrem Hause von Schmerzen gebeugt, gekommen war, um die Schmerzen anderer zu lindern.

Wenn man schließlich noch Notiz nimmt von dem Besuche, den die Kaiserin dem Offizierscasino ihres Regiments abstattete, wenn man die Ovationen, die ihr auf der Rückreise an verschiedenen Stationen, in Neutomischel, in Bentschen, in Neppen und namentlich bei dem großen Empfang an der letzten Reisestation, in Frankfurt a. O., dargebracht wurden, wo alle Civilbehörden, die Offizierscorps und große Menschenmassen ihrer warteten und sie mit begeisterten Hochrufen begrüßten, wenn man den Eindruck des ganzen Reisetages zusammennimmt, so muß man sagen, daß es ein wahrhaft großartiger und herzlicher Empfang war, welcher der Kaiserin auf ihrer Reise in die nothleidende Provinz zuteil wurde.

Todtenschau.

Marie Alexandrine Auguste Luise Eugenie Mathilde Landgräfin von Hessen-Philippsthal, seit dem 12. Februar 1868 Witwe des Landgrafen Karl, eine Tochter des Herzogs Eugen von Württemberg, des Siegers von Ulm, am 25. März 1818 zu Karlsruhe i. Schl. geboren, † in Schloß Philippsthal am 10. April.

Dr. **Johannes Bachmann**, Consistorialrath und ordentlicher Professor an der theologischen Facultät der Universität Rostock, seit 1858 Lehrer an dieser Hochschule, am 26. Februar 1832 geboren, † daselbst am 12. April.

Marchese Gaetano di Pella, italienischer Senator, einer der Kämpfer aus den Tagen der Vertreibung der Bourbonen aus Neapel, erst Deputirter, dann italienischer Gesandter in Konstantinopel und Bern und Botschafter in St. Petersburg, 1870 Präfect von Rom, † laut Meldung aus Rom am 7. April.

Delbrück, niederländischer General, Kriegsminister im dritten Ministerium Thorbecke (1871), † laut Nachricht aus Amsterdam am 7. April.

Etienne Henri Dumaige, angesehener französischer Bildhauer, † zu St. Cloud sur Mer in der Vendée, 58 Jahre alt.

Carlo Erba, Apotheker in Mailand, der die italienische Pharmakopöe mehrfach geschaffen, einer der bedeutendsten Industriellen Italiens, † in Mailand am 8. April im 77. Lebensjahre.

Gerard Alexander, Chef der alten Bankfirma Schuster in Frankfurt a. M., † daselbst am 14. April, 72 Jahre alt.

Joseph Feind, geschickter Kupferstecher, † in Wien, 80 Jahre alt.

Franz Joseph Maier v. Scheibenhof, k. k. Feldmarschall-Lieutenant im Ruhestand, † in Wien am 11. April im 77. Lebensjahre.

Frau Valeska v. Gallwitz, geborene v. Tennek, Romanschriftstellerin, am 22. Januar 1835 zu Gleiwitz geboren, † in Berlin.

W. M. Gorschin, russischer Schriftsteller, † am 3. April in St. Petersburg.

Jakob Hobein, pensionirter Oberkesselmann der niederländischen Marine, der am 19. März 1831 eine Heldenthat ausführte, indem er als Matrose eines niederländischen Kanonierboots, das an der westlichen Scheide bei Perkenzune Kanonirt war, schwimmend unter dem heftigsten Kugelregen des belgischen Forts Ghisbeth, eine breite Schaarpsscheere auf den Grund getauchte Schlinge des Kanonierboots erreichte, um die niederländische Flagge nicht in Feindeshand gerathen zu lassen, und Flagge und Schaluppe glücklich in Sicherheit brachte, welche That Hobein zu einem volksthümlichen Helden stempelte, † in Middelburg am 10. April.

Dr. Johann Konrad Kern aus Bettingen in Thurgau, von 1857 bis 1883 Gesandter der Schweiz in Paris, † in Zürich am 15. April.

Georg Ed. Lanzelütje, Commerzienrath, Chef der Firma Gebrüder Lanzelütje in Crefeld a. R., bedeutender Grefeldindustrieller, dessen Gantzstabfabrikaten einen Weltruf hatte, am 7. Mai 1824 zu Hamburg geboren, † in Cannes an der Riviera am 10. April.

G. M. van der Linden, hervorragender niederländischer Jurist, von 1848 bis vor kurzem Mitglied der zweiten Kammer, eine der Zierden der liberalen Partei, † im Haag am 5. April.

Dr. theol. Muntel, Pastor emer. in Hannover, lange Jahre hindurch Herausgeber des „Neuen Zeitblattes für die lutherische Kirche", des angesehensten theologischen Organs der Provinz, † daselbst am 9. April im 70. Lebensjahre.

Nobel, der bekannte Naphtha-Industrielle, Erfinder des Dynamits, † in Cannes laut Meldung vom 14. April.

Karl Schellein, Maler, Cantes der Gemäldesammlung des kaiserlichen Hauses in Belvedere zu Wien, berühmt als Gemälderestaurator und Vorstand der Restaurirschule im Belvedere, am 12. Juni 1820 zu Bamberg geboren, † in Wien am 9. April.

Dr. Anton Stecker, Afrikareisender, der 1878 mit Kohlze nach der Oase Kufra und 1880 nach Abessinien ging, dann nach dessen Rückkehr nach Europa allein nach Gondar und in die Gallaländer seine Reise fortsetzte und für einige Zeit in die Gefangenschaft des Königs von Schoa gerieth, 1883 nach Europa zurückgekommen, am 15. Januar 1885 in Jungbunzlau in Böhmen geboren, † daselbst am 16. April. (Porträt und Biographie s. „Illustr. Ztg." Nr. 2130 vom 25. April 1884.)

Friedrich Adolf Strauß, Hofprediger an der Hof- und Garnisonkirche zu Potsdam, Experintendent und Kreisschulinspector, vorher Garnisonprediger und Professor der Theologie in Berlin, auch durch seine literarische Thätigkeit theils auf theologischem Gebiet, theils durch mehrere Werke über Palästina, Früchte einer Orientreise („Sinai und Golgatha", „Die Länder und Städten der Heiligen Schrift" u. s. w.) in weiten Kreisen von Ruf, am 1. Juni 1817 zu Elberfeld geboren, † in Potsdam am 16. April.

Oskar Gustaim Tanbe, königl. sächsischer Geh. Justizrath, vortragender Rath im Ministerium der Justiz in Dresden, † daselbst am 9. April.

S. Trebitsch, Kammerrath in Wien, der mehrere Jahre lang das „Wiener Handelsblatt" herausgegeben hat, † daselbst am 13. April, 50 Jahre alt.

Franz Victoria, der langjährige Kapellmeister des Friedrich-Wilhelmstädtischen Theaters in Berlin, † daselbst am 8. April.

Claude Vignon, bekannte französische Romanschriftstellerin und Bildhauerin, mit ihrem eigentlichen Namen Norni Gabet, seit 1852 in zweiter Ehe mit dem Abgeordneten und frühern Ministerpräsidenten M. Rouher verheirathet, politische Berichterstatterin der „Indépendance Belge", die auch die Parlamentsberichte für den „Monsieur Universel" schrieb, zu Paris am 12. December 1857 geboren, † daselbst am 10. April.

Briefwechsel mit Allen und für Alle.

(Anonyme Anfragen werden nicht berücksichtigt.)

H. v. B. in Dresden. — Der Kaufmann Hr. Albert Richter in Leipzig besitzt eine Reihe solcher Abbildungen, wahrscheinlich auch der dortige Verein für die Geschichte Leipzigs.

Cand. med. H. W. in Greifswald. — Nach der preußischen Rangliste von 1886 steht unter den Mitbelehnten der Krone Kaiser Friedrich mit 74 Orden obenan; es folgen dann General Graf Wedell, der ehemalige Oberhof- und Hausmarschall, mit 51, Fürst Bismarck mit 49 (darunter 14 in Brillanten), Generalfeldmarschall Graf Perpondher, der jetzige Oberst-Gesamtkämmerer, mit 47 und Graf Moltke mit 44. Näheres darüber und über viele andere Ordensverleihungen finden Sie in dem jetzt erschienenen Werkchen von Dr. Max Oberbreyer: „Das Ordensschicksal. Kurze Geschichten von Krieg und Sieg" (Leipzig, Moritz Ruhl).

G. v. H. in Friedrichshain (Uckermark). — Es liegt von Ihrer Seite ein ganz bedauernswerthes Versehen vor, denn der Hauptfluß in Canopus) des Sternbildes Argo hat 52° Rectascension und 53° südliche Declination und nicht, wie Sie angeben, 120° Rectascension und 25° südliche Declination, an welchem Orte sich überhaupt kein heller Stern befindet. Der Stern 1ter der 2ten Größe Position müßte in einer geographischen Breite von 30° nördlich bei seiner höchsten Stande Ihr Culminations etwas über 5° Höhe über dem Horizont erreichen, während in der genannten Breite Canopus zur Zeit seiner Culmination 13° unter dem Horizont sich befindet.

K. K. in Landau. — Bezüglich des Schwarzwaldmann'schen Wappens geht uns die Bemerkung zu, daß dasselbe nicht aus „vier Hufeisen" bestehe, sondern aus einem „Kindesstrumpf von Fell". Auch wird die unrichtige Berechtigung der Siegelstellung von 42 Mark auf 45 Mark, Tarameiser beanstandet.

G. P. in Innsbruck. — Die Frage, ob die Juden bei früherer Zeit in Polen infolge des Uebertrittes zum Christenthum in den Adelsstand erhoben wurden, bei dem früher streitenden Brabenwechsel und Eid hat Betreff dieser Angaben auf ein vom König Kasimir dem Großen 1351 verliehenes Toleranzpatent Bezug genommen, welches Dokument, wie es heißt, derselben, welches mindestens circa 3214 von den Erzherzogen von Oesterreich, Friedrich dem Streitbaren, erlassenen Judenordnung zugefügt war. In welcher Zeit es indes nachgewiesen werden kann, Marcelli Zuccli in der „Vierteljahrsschrift für Heraldik, Sphragistik und Genealogie", XV. Jahrgang, Heft 1, worauf bei Jul. Sittenfeld in Berlin auch ein Separatabdruck erschienen ist), daß in gedachten Statute nur von den Juden verschiedene Rechtstage und der ihnen gestattete Handelsverkehr die Rede ist, unsere Korrekte von Juden sich aber klar daraus ersehen. Den Königen von Polen dürfte das 1576 das Recht der Verleihung des Adelsstandes den Juden genommen worden sein, da ob dürften sie dieses Recht nur mit Zustimmung des Reichstages ausüben, und von 1572 sollen dergleichen, welche gültig werden waren, auch in eine besondere Rolle eingetragen werden. In Litauen, das zu Polen mitgehörte, wurde 1589 ein Statut erlassen, worin verordnet wurde, daß, wenn ein Jude oder eine Jüdin dem christlichen Glauben beitreten würde, diese und ihre Nachkommen mit Adelstage geadelt werden sollten. Infolge solcher Anordnung dieser Gesetzmäßig wurden zwar getaufte Juden in Litauen geadelt, wie man auch im übrigen Polen dieses als geadelt erklärt; der Constitutions-Reichstag vom 3. Mai 1791 trat jedoch diesem Missbrauch mit aller Schärfe entgegen; indem wurde aus dem Reichstag 1767/68 ausdrücklich erwähnt, daß Abgeordneten Litauens eine mildere Handhabung obiger Bestimmung beantragt und auch durchgesetzt. So viel steht fest, daß es kein Gesetz gegeben, in welchem ausdrücklich ausgesprochen ist, daß die Juden in Polen durch die Taufe den Adelsstand erlangen sollen.

Alterthumsverein zu Kiel. — Daß dem Archiv der deutschen Turnerschaft, Turnrath v. Bonerstedt (geboren zu Wien am 13. Januar 1809), anläßlich seines achtzigsten Geburtstages vom Kaiser Franz Joseph verliehene Auszeichnen ist eine Jubiläumsmedaille. Sie wurde am 18. August v. J. geprägt und ist laut Diplomes, als Stifter der Ritter der goldenen Goldenen Medaille mit dem kaiserlichen Dankwort und Ritterkreuz des Oberstkämmerers zur Auszeichnung hervorragender Verdienste auf dem Gebiete der Wissenschaften und der Kunst zu dienen. Das an seinem Bande am Hals zu tragende Abzeichen besteht in einer von der Kaiserkrone überragten und von einem schwarz emaillirten goldenen Lorbeerkranz umgebenen

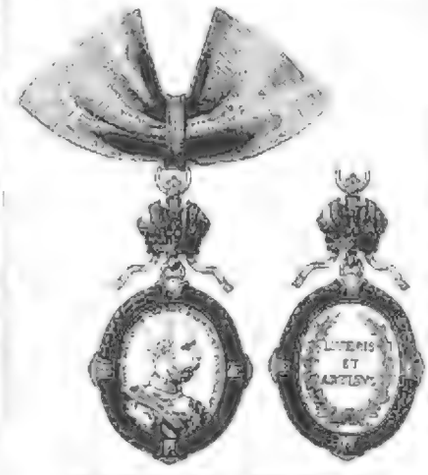

Oesterreichisches Ehrenzeichen für Wissenschaft und Kunst.

emaillirten Goldmedaille mit dem Brustbilde Franz Joseph's I. auf der Avers- und mit der Inschrift „Litteris et Artibus" auf der Revers-seite. Der Wortlaut der Stiftungsurkunde und der Verleihungsgründe sowie der ersten Ernennungen, welche nur wissenschaftlichen und künstlerischen Koryphäen zutheil wurden, geben der Vermuthung Raum, daß diesbezügliche Literatur und Artikel des Archivs bei dieser hohen Auszeichnung als würdig erachteten Berücksichtigung finde. Die Decorirung des neuen Ordens pflegt jedoch bald, daß in Oesterreich der schriftstellerische Ruhm dem wissenschaftlichen und künstlerischen Verdienste vollkommen ebenbürtig zur Seite steht und an maßgebender Stelle das gleiche Anerkennung findet. Kaiser Franz Joseph besitzt gegenwärtig das Ehrenzeichen die Ehrendoctoren Arneth, Sickel, Arnhimb und Salomon, der Nationalökonom Lorenz v. Stein, die Statistiker Czörnig und Krieli, der Archäologe Alexander Conze, der Slawist Miklosich, der Orientalist Kremer und der Maler Angeli, Makart, Manhartsberger und Gerczak.

M. M. in Berlin. — Fliegende Rohrbriefleiter für Telegramme hat man in allen Eisenbahnzügen, welche die Post mit sich führen. Derselbe, während der Fahrt ein Telegramm aufgeben will, braucht dasselbe nur auf ein Formular zu schreiben und durch den Gitterschalter mit der nächsten Station, z. B. für das Wort, zu dem Beamten im Postwagen zu senden, welcher es weiterum an die Bestimmung, die an jeder Station an den Eisenbahnpostwagen kommen, abgibt, von welchem Orte es alsdann sofort telegraphirt wird. Diese Einrichtung ist aber im Publikum nicht genug bekannt, denn sonst würde sie bei dem heutigen starken Verkehrsleben, namentlich im Sommer, mehr benutzt werden. Eine andere, ebenfalls wenig gekannte praktische Einrichtung ist die, daß der Briefbogen für auf das Land zu befördernde Telegramme von dem Absender benutzt werden kann. Der Briefbogen beträgt im ganzen Deutschen Reich 40 ₰ für die Depesche.

Dr. M. in M. — Das Lied ist aus Schiller's „Turandot" (1. Akt, 4. Scene) und lautet im Zusammenhang:

„Sag' mir, was ist der Arbeit Ziel und Preis,
Der preiswerth, die wir die Jugend heißt,
Das Herz mit Ehr' und Lust und Ungeduld
Den Geist, den feinen Sinn nach Größerm?
Dem Vieles Lagen säumenden Gewühl,
Der Eitelkeit Wettern, der Trompete Schmettern,
Des Dichters immer gleichgestellte Uhr,
Die Verbindung, das Gemeinverbot —
Dem Herzen gibt es nichts, dem lechzenden."

Es ist die Unterredung zwischen Calaf und Barbarone: drei Zeilen sind die Entgegnen Calaf in den Mund gelegt.

H. S. in Libau. — Es gibt keine Statistik über die Freudigkeit des Betreffenden Ereignisses; vielmehr ist in den Geschäftswerken eine angebrachte Rubrik lediglich Material enthält das persönliche Standesamtes, mit dem Sie sich gegebenenfalls zu Verbindung setzen müßten.

Ein Leser in Zanzer. — Es ist in Nr. 2333 der „Illustr. Ztg." allerdings von dem Verleger der Photographie Kaiser Friedrich's bei am 10. dieses Monats gelocerte Prinz Waldemar verwechselt gelassen worden. Der Prinz starb am 27. März 1879 an der Diphtheritis. (Biographie und Porträt siehe „Illustr. Ztg." Nr. 1948 vom 19. April 1879.)

J. A. in Linz a. D. — Um diesen neuen Sie sich in der traglichen Angelegenheit an das dortige evangelische Pfarramt, das Ihnen über die nöthigen Schritte die sicherste Auskunft geben kann.

Der Wilhelmshaven-Bahnstreik in der Ausdehnung.

Nach einer Zeichnung von Hans Bohrdt.

Der Ausstand der Eisenbahnarbeiter in Wilhelmshaven hat sich, wie wir bereits in unserer letzten Nummer berichteten, auf die Bahnhöfe Oldenburg, Bremen, Hamburg, Harburg, Lübeck, Kiel, Neumünster, Rendsburg, Flensburg, Tondern, Schleswig, Husum, Tönning, Heide, Geestemünde, Bremerhaven, Cuxhaven, Stade, Buxtehude, Lehe, Nordenham, Elsfleth, Brake, Ovelgönne, Rodenkirchen, Delmenhorst, Varel, Jever, Eutin, Plön, Oldesloe, Neustadt, Travemünde, Mölln, Ratzeburg, Lauenburg, Geesthacht, Bergedorf, Ahrensburg, Wandsbek, Altona, Neuenkirchen, Eckernförde, Kappeln, Apenrade, Sonderburg, Hadersleben und Oldenburg ausgedehnt. Die Ausdehnung des Streiks ist eine Folge der Sympathiekundgebungen, die die Arbeiter der genannten Bahnhöfe den Wilhelmshavener Kollegen zuteil werden ließen. Die Arbeiter der Bahnhöfe Bremen, Hamburg, Harburg, Lübeck, Kiel, Neumünster, Rendsburg, Flensburg, Tondern, Schleswig, Husum, Tönning, Heide, Geestemünde, Bremerhaven, Cuxhaven, Stade, Buxtehude, Lehe, Nordenham, Elsfleth, Brake, Ovelgönne, Rodenkirchen, Delmenhorst, Varel, Jever, Eutin, Plön, Oldesloe, Neustadt, Travemünde, Mölln, Ratzeburg, Lauenburg, Geesthacht, Bergedorf, Ahrensburg, Wandsbek, Altona, Neuenkirchen, Eckernförde, Kappeln, Apenrade, Sonderburg, Hadersleben und Oldenburg haben sich mit den Wilhelmshavener Kollegen solidarisch erklärt und sind in den Ausstand getreten. Die Arbeiter der Bahnhöfe Oldenburg, Bremen, Hamburg, Harburg, Lübeck, Kiel, Neumünster, Rendsburg, Flensburg, Tondern, Schleswig, Husum, Tönning, Heide, Geestemünde, Bremerhaven, Cuxhaven, Stade, Buxtehude, Lehe, Nordenham, Elsfleth, Brake, Ovelgönne, Rodenkirchen, Delmenhorst, Varel, Jever, Eutin, Plön, Oldesloe, Neustadt, Travemünde, Mölln, Ratzeburg, Lauenburg, Geesthacht, Bergedorf, Ahrensburg, Wandsbek, Altona, Neuenkirchen, Eckernförde, Kappeln, Apenrade, Sonderburg, Hadersleben und Oldenburg haben sich mit den Wilhelmshavener Kollegen solidarisch erklärt und sind in den Ausstand getreten. Die Arbeiter der Bahnhöfe Oldenburg, Bremen, Hamburg, Harburg, Lübeck, Kiel, Neumünster, Rendsburg, Flensburg, Tondern, Schleswig, Husum, Tönning, Heide, Geestemünde, Bremerhaven, Cuxhaven, Stade, Buxtehude, Lehe, Nordenham, Elsfleth, Brake, Ovelgönne, Rodenkirchen, Delmenhorst, Varel, Jever, Eutin, Plön, Oldesloe, Neustadt, Travemünde, Mölln, Ratzeburg, Lauenburg, Geesthacht, Bergedorf, Ahrensburg, Wandsbek, Altona, Neuenkirchen, Eckernförde, Kappeln, Apenrade, Sonderburg, Hadersleben und Oldenburg haben sich mit den Wilhelmshavener Kollegen solidarisch erklärt und sind in den Ausstand getreten.

Das Abendmahl.
Gemälde von Louis Jacquand in Paris.

M. Ezra.
Musée d'Archéologie, à Naples.

seines Lebens verschied er am 19. April. In der Kirche von San Sebastiano, der ersten Wirkungsstätte in Venedig, wurde er in dankbarer Anerkennung seiner dort geschaffenen Werke beigesetzt. Unter der hinter seinem Grabe aufgestellten Büste befanden sich die Worte:

Paulo Callaeo Veronensi Pictori Naturae Aemulo Artis Miranda Superatae Fama Vivente.

„Paolo's Größe", so faßt Burckhardt die Charakteristik des Meisters zusammen, „liegt darin, daß er, den wahren Genius der venetianischen Schule erkennend, nicht eine bewegte Historienmalerei auf den anders geearteten Stamm zu pfropfen suchte, sondern die Ornamentmalerei auf eine letzte, unüberbietliche Stufe hob und auch das Colorit diesem gewaltigen Problem gemäß zu steigern vermochte. Seine Charaktere sind nicht höher, erhabener als die der besseren Vorgänger, besitzen aber den Vorzug eines so freien, unbefangenen, absichtslosen, lebensfrohen Daseins wie wol bei keinem andern Maler der Welt."

Culturgeschichtliche Nachrichten.

Kirche und Schule.

— Die Jahresfeier des Vereins Evangelisch-lutherischer Gotteskasten im Königreich Sachsen fand Montag in Dresden statt und wurde am 9. April abends mit einem Gottesdienst in der Frauenkirche eingeleitet, bei welchem Hauptpastor Dr. Kreyßler aus Hamburg die Predigt übernommen hatte. Daran schloß sich eine Oeffentliche Versammlung im Meinhold's Saal, in welcher Pastor Zoch aus Langen in Ungarn über die bedrängte Lage der katholischen Kirche in der Slowakei berichtete. Nach dem in der Generalversammlung am 30. erstatteten Jahresbericht hat der Deutsche Gotteskastenverband im vergangenen Jahre 40 157 ℳ eingenommen, davon entfallen 12 018 ℳ auf Sachsen. Von den im Verjahr verausgabten Unterstützungen sind in diesem Jahre 55 bereits Unterstützte abermals zur Unterstützung ausgewählt, außerdem aber noch neue Bittende berücksichtigt worden. Es wurden 1050 ℳ Beiträge nach eigener Bestimmung der Geber verabfolgt, 287 ℳ an den Jubiläumsfonds des Luther-Stifts, 83 ℳ zum Hilger-Jubiläumsfonde gegeben. Weitere 3023 ℳ werden zu 65 Unterstützungen verwendet. Es war mit der Versammlung die Ehemnitzer Conferenz verbunden, die eine Resolution annahm, in der den bedrängten lutherischen Glaubensgenossen in Rußland die Theilnahme ausgedrückt wurde.

— Vom preußischen Abgeordnetenhause werden, wie früher mitgetheilt, auf Verlangen des Cultusministeriums 140000 ℳ zur Einrichtung von evangelischen Oratorien bewilligt. In der evangelischen Kirche hatte sich das Oratorium herausgestellt, die ganzen Theologen nach Abschluß der wissenschaftlichen Vorbildung und vor dem Eintritt in das Pfarramt, soweit möglich, unter Leitung eines älteren, erfahrenen Geistlichen in die Praxis einzuführen. Vor allem sollen Candidaten berücksichtigt werden, welche das zweite Examen bereits bestanden haben, und nur, wenn es an solchen mangelt, Candidaten, die erst über das erste Examen hinweg sind. Im letzteren Fall sollen diejenigen den Vorzug erhalten, welche bereits im praktischen Kirchen- und Schuldienst gestanden und Erfahrungen gemacht haben. Der Dienst im Predigtamt soll in allgemeinen nicht unter einem Jahr und nicht über zwei Jahre dauern. Die Summe von 140 000 ℳ soll dazu dienen, Beihilfen zu den Kosten des Unterhalts der in diesem Stadium ihrer Vorbildung zum Berufe befindlichen jungen Geistlichen zu gewähren. Die Vertheilung wird demgemäß erfolgen, daß auf jeden Diakonat ungefähr 1000 ℳ entfallen.

— Die badischen Mitglieder des Evangelischen Bundes haben einen Landesverein des Bundes begründet, der besteht die Unterverbände und Vertreter in Heidelberg, Karlsruhe, Pforzheim, Freiburg, im Wiesenthal und andern Orten, im ganzen 2000 Mitglieder umfaßt.

— In Marseille wurde am 3. April der Neubau zum Bau einer deutschen protestantischen Kirche feierlich begangen.

— Der Domherr und Official Dr. Korytkowski in Gnesen wurde vom Papst zum Suffraganbischof von Gnesen mit dem Titel Bischof von Hermopolis ernannt.

— Die sämmtlichen römisch-katholischen Bischöfe Englands traten am 10. April in London unter dem Vorsitz des Cardinals Manning zu einer Sitzung zusammen, in welcher das Attentat des Papstes mit Bezug auf den Verfall des Heiligen Stuhles und der heiligen Plätze seine die Volksversammlungen den Gegenstand der Erörterung bildeten.

— Der deutsche Bundesrath hatte sich in letzter Zeit mit der Reichsschulcommission zu beschäftigen. Dieselbe hat die Anträge, der Anträge auf Verleihung der Berechtigung höherer Lehranstalten zur Ausstellung von Zeugnissen über die wissenschaftliche Befähigung für den Einjährig-freiwilligen-Militärdienst zu begutachten. Seit ihrer Begründung im December 1868 hat die Organisation der Gymnasien tiefgreifende Aenderung erfahren, als infolge der Annexionen des Weltumgebiete der Vorschriften über das Militär-Erlaßwesen die Zahl der die Gymnasien bildenden Zöglingsanstalten von anfänglich drei auf sechs erhöht und das Recht der Bundesregierungen zur Ernennung von Mitgliedern anderweit geregelt wurde. Es wird nun für geeignet erachtet, den Vorsitz hinfort nicht an die Stelle des ernennlichen Mitgliedes zu knüpfen, sondern an die Spitze der ausschließlich aus Fachmännern bestehenden Commission einen Verwaltungsbeamten des Reichs zu stellen, wodurch eine innigere Verbindung der gegenwärtig ausschließlich auf die schriftlichen Berichte der Commission angewiesenen Reichsverwaltung mit der ersteren erreicht würde.

Universitätswesen.

— Der Professor der Rechtswissenschaft Dr. Brockhaus in Kiel, derzeitiger Rector der Universität, folgt einem Rufe nach Marburg. Der außerordentliche Professor Dr. Otto Lehmann an der juristischen Facultät in Kiel ist zum Ordinarius an der Universität Gießen ernannt worden. Ferner wurde Privat-Docent Peters ebendaselbst als außerordentlicher Professor und Director der Sternwarte nach Krakau berufen. — Der ordentliche Honorarprofessor Dr. theol. Erich Franz zu Münster i. W. ist in gleicher Eigenschaft an die katholisch-theologische Facultät der Universität Breslau versetzt worden. — Der ordentliche Professor der Medicin Dr. Schatzki in Breslau folgt einem Rufe nach Tübingen. — Der Professor der Staatswissenschaften Dr. Haszbach in Münsterwald geht nach Königsberg. — Der ordentliche Professor Dr. Lothar Seuffert an der juristischen Facultät in Würzburg hat einen Ruf an die Universität Würzburg angenommen. — Der außerordentliche Professor für Nationalökonomie und Finanzwissenschaft an der Universität Freiburg Dr. Eugen v. Philippovich wurde zum ordentlichen Professor und der außerordentliche Professor Dr. Conrad Krieg daselbst zum ordentlichen Professor für Nationalökonomie und Statistik sowie der außerordentliche Professor Dr. Heinrich Rösler zum ordentlichen Professor in der juristischen Facultät zu Freiburg für Kirchenrechtliche und germanistische Fächer ernannt. — Prof. Dr. Huber in Basel ist als ordentlicher Professor an die juristische Facultät der Universität Halle berufen.

— Wegen Zweikampfes mit tödtlichem Erfolge hatte sich am 12. April der Student der Philosophie C. A. Hermann aus Berlin vor dem Schwurgericht am Landgericht II ebendaselbst zu verantworten. Derselbe war beschuldigt, den Kaufmann Hugo Marx am 18. December 1887 im Grunewald bei Charlottenburg im Duell getödtet zu haben. Er war dessen geständig und gab eine Darstellung der Angelegenheit, wonach er der Beleidigte gewesen sei. Die Verhandlung ergab nichts, was auf die Absichtlichkeit der Tödtung hatte schließen lassen. Die Geschworenen bejahten denn auch nur einfach die Tödtung im Duell, worauf das Urtheil auf zwei Jahre Festungshaft lautete.

— In Greifswald haben sich im letzten Semester die farbentragenden Verbindungen um zwei vermehrt: der akademische Gesangverein Cimbernia und die Verbindung Normannia sind hinzugetreten. Es existiren an dieser Hochschule nunmehr 14 Farben tragende Verbindungen. Die bisherige freie Landsmannschaft Silesia ist in den L. C. eingetreten und hat jetzt Paulverhältniß mit dem D. C. Die Mehrzahl der gastwalter Verbindungen ist im Ausschuß der vorigen Studentenschaft vertreten, doch sind die Landsmannschaft Silesia und der V. C. im Lauf des Semesters aus demselben ausgetreten. Noch ist die Begründung einer freien Vereinigung nicht inconstituirter Studenten erwähnt.

— Anläßlich der Vorgänge bei dem letzten Universitätsconvente in Graz hatten mehrere Studenten ihre Chargenabzeichen und Kneipcommente verbrannt.

— Im letzten Wintersemester studirten an der Universität Czernowitz 274 Hörer, und zwar 106 Deutsche, 98 Rumänen, 35 Ruthenen, 20 Polen, 4 Czechen, aus Ungarn, Serbien und Rußland je einer.

— Die türkischen Studenten scheinen das Beispiel ihrer russischen Collegen nachahmen zu wollen. Die Schüler der Oberklassen an der Gymnasialschule „Mekteb-i-Idadie" in Konstantinopel, Leute von 20 bis 30 Jahren, haben einen regelrechten Schulstreik ins Werk gesetzt, der nach eben hier eine gewaltige Wirkung ausgeübt zu haben scheint. Die Ursache dieses Streikes ist nicht bekannt, die Zeitungen dürfen über die ganze Angelegenheit nichts sagen. Der judenfeindliche Aufstand brach eines Abends los. Die Sache kam dem Polizeicommissar zu Ohren, der sofort Gendarmen hinsandte und die Revolte die ganze Nacht hindurch bewachen ließ. Eine Untersuchung wurde eingeleitet.

Gerichtswesen.

— Der kaiserliche Gnadenerlaß ist nun auch für Elsaß-Lothringen vollzogen und mit der dazu gehörigen Verfügung des Ministeriums am 12. April veröffentlicht worden. Derselbe lehnt sich völlig an den Reichen Erlaß für Preußen an und erstreckt außerdem die Straße für Vergehen gegen die Bestimmungen der noch in Geltung bleibenden französischen Preßgesetze, also auch für aufrührerische Rufe und das Tragen aufrührerischer Abzeichen.

— Das „Reichsgesetzblatt" veröffentlicht das Gesetz, betreffend die unter Ausschluß der Oeffentlichkeit stattfindenden Gerichtsverhandlungen, vom 5. April 1888.

— Der König von Dänemark hat anläßlich seines 70. Geburtstages eine Amnestie erlassen für Personen, welche wegen politischen Vergehen verurtheilt worden sind, sowie die Einstellung von noch schwebenden Processen wegen solcher Vergehen betreffen.

Gesundheitspflege.

— In Bezug auf die Heilquellen von Teplitz-Schönau haben die dortigen Bürgermeisterämter eine Bekanntmachung erlassen, der zu entnehmen ist, daß infolge des Wassereinbruchs in der Victoria Braunkohlengrube zu Ossegg die Thermen von Teplitz sich bis zum 5. Februar d. J. um 18,46 Mtr. gesenkt hatten. An diesem Tage war in dem 54,46 Mtr. tiefen Stadtbad-Quellenschacht eine Thermalwassersäule von 31,00 Mtr., in dem 40 Mtr. tiefen Francl-Clarischen Frauen-Quellenschacht eine Thermalwassersäule von 19,00 Mtr. noch vorhanden. Seitdem ist ein Fallen Gleichgeblieben dieser Thermalquellen zu verzeichnen; am 20. März stand die Wassersäule im Stadtbad-Quellenschacht um 2,00 Mtr., im Frauen-Quellenschachte um 2,00 Mtr. höher. Die chemische Beschaffenheit, Temperatur und Heilkraft des Thermalwassers ist unverändert geblieben. Die Strumbad-, Schlangenbad- und Neubadquellen waren überhaupt nur um 17 Centr. gefallen und sind seitdem um 50 Centr. wieder gestiegen.

— Der Deutsche Verein für öffentliche Gesundheitspflege wird in diesem Jahr vom 15. bis 18. September in Frankfurt a. M. tagen. Verhandlungsgegenstände sind: 1) Maßregeln zur Sicherung gesunder Wohnung. 2) Oertliche Lage der Fabriken in den Städten. Inwieweit hat sich ein Bedürfniß herausgestellt, von der Bestimmung des § 23 Abs. 2 der Reichsgewerbeordnung Gebrauch zu machen? 3) Welche Erfahrungen sind mit in den letzten Jahren errichteten Clärvorrichtungen Particulier zur Wasser gemacht worden? 4) Welchen Einfluß hat die heutige Gesundheitslehre, besonders die neuere Auffassung des Wesens und der Verbreitung der Infectionskrankheiten auf Bau, Einrichtung und Lage der Krankenhäuser? 5) Straßenbesprengung und Straßenreinigung.

Naturkunde und Reisen.

— Karl Stangen's Reisebureau in Berlin W., Wohnenstraße 10, veranstaltet in diesem Jahre wiederum in den Monaten Juni und Juli Gesellschaftsreisen nach Schweden-Norwegen bis zum Nordcap. Die Dauer einer jeden Reise beträgt 20 bis 36 Tage.

— In Asien sind russische Forscher an den verschiedensten Orten thätig. Im Gebiet von Buchara und in der russisch-persischen Provinz stellten zwei junge Gelehrte, Bogdanowitsch und Demtschenk, geologische Untersuchungen an. In Japan war der Archimandrit Anatolij damit beschäftigt, Materialien zur Pflanzengeographie zusammenzubringen. In Ostsibirien und der Seeprovinz leitet Baske die Arbeiten der unlängst ins gebildeten Gesellschaft zum Studium der Amurgegend; unter anderm wurde von ihm eine Excursion in den Kaiserdafen veranstaltet, um Beobachtungen über die dort lebenden Ainogebornen zu sammeln.

— Die südamerikanischen Reisenden Sandalio Sosa und Dr. de Bourgade sind von ihrer Erforschungsreise im nordöstlichen Paraguay nach Asuncion zurückgekehrt. Dieselben haben namentlich das Gebiet des Jejui und Igazumi, zweier Zuflüsse des Paraná, bezüglich der geologisch und wirthschaftsgeographischen Natur genauer untersucht. Die Ergebnissen erweisen sich freundlich, und unter denselben war namentlich ein bisher unbekannter Stamm, den die Nachbarvölker Aysetes (Bewohner des Mittels) nennen, interessant.

— In Württemberg ist soeben ein hydrographisches Bureau unter Leitung des Oberbaurath v. Mamont ins Leben getreten. Dasselbe soll alle Erhebungen, welche zur genauen Kenntniß und Beurtheilung der an den Wasserläufen vorkommenden Erscheinungen erforderlich sind, veranlassen, das Material sammeln und bearbeiten, die Wasserstandsbeobachtungen an den wichtigeren Flüssen, namentlich auch die Ausdehnung und den Verlauf gefährlicher Wasseranschwellungen regelmäßig und systematisch beobachten, Messungen der Wassermenge, welche die Flüsse bei verschiedenen Wasserständen abführen und Untersuchungen über das Verhältniß der Abfluß in den Niederschlagsmengen sowie über die Wasserläufe in Bezug auf ihr Gefälle, die Bildung ihrer Betten und ihre Geländeprofilirung. Außerdem soll das Bureau sein Augenmerk auf die Geschiebeführung, die Art und Benutzung der Uferbekleidungen, Verbauungen und Wasserentnahmen richten.

— Am 12. April früh wurde in Oederan ein bedeutender Brand verübt. In Grünhain sind mehrere Häuser eingeäschert. Abends um 7 Uhr wiederholte sich die Erscheinung. Die Brände breiteten sich von Neudorf nach Stürmer. Nach in Portendorf, Niederstörmer, haben zu denselben Zeiten ziemlich heftige Erdbeben stattgefunden.

Alterthumskunde.

— Der Director der Britischen Archäologischen Schule in Athen H. Gardner, welcher die Ausgrabungen auf der Stätte, wo der Tempel der Ephesische in Parthos auf Ephesos gestanden, geleitet hat, machte Mittheilungen über die Ergebnisse dieser Ausgrabungen. Danach hatte der Tempel einen ganz eigenthümlichen Stil, welcher sich mit keiner der bekannten griechischen Stilarten vergleichen läßt. Viele Bruchstücke von Statuen und zahlreiche Inschriften sind aufgefunden worden. Besonders hervorzuheben ist ein marmorner Knabenkopf, wahrscheinlich ein Copie, welcher der besten griechischen Künstlerperiode entstammt.

— Bei Sfax in Tunis ist eine große Nekropole aufgedeckt worden, die neben andern Bestattungsarten überaus zahlreiche Bestattungen in Krügen aufweist. Man hat von jeher an vielen Orten in Afrika, Griechenland u. s. w. gewisse thönerne Fässer (griechisch Pithos, lateinisch Dolium genannt) aus antiker Zeit ausgegraben, die mit Bohnen, verbrannten Weizen u. dergl. gefüllt waren, ebenso aber ganz gleichgestaltete, in denen menschliche Reste sich befanden. Diese Bestattung kommt nach Strabon in Kleinasien und in der Krim vor, nach neueren Berichten auch am Sir Darja, in Nieder-Chaldäa, auf dem Athmus von Suez, im südlichen Gallien und sogar in der andern Welt am Orinoco, aber auch die Verbrennung der Todten in thönernen Gefäßen war vielfach gebräuchlich. Wie nun die Entdeckungen in Sfax (auf der Stätte des antiken Taparura) zeigen, hat in Nordafrika die Erdbestattung zuletzt große Krüge während der römischen Zeit vorgezogen. Jedoch enthalten die bisher aufgedeckten Gräber nicht wie anderwärts jene gewaltigen Krüge, sie ruhen allein dem ganzen Leibe Mann bergen; vielmehr ist diese Bestattung auf Theilen mehrerer mittelgroßer Krüge zusammengesetzt. Diese „Grabvasen" sind 1 bis 1,2 Mtr. hoch, aus feinem oder gröblichem Thon gefertigt, weder gefirnißt noch glasirt und ganz schmucklos. Manche waren in Kalk gebettet, in der Regel aber liegen sie in geringer Tiefe auf dem trockenen Sande, oft unter einem Dache aus 6 bis 8 großen Ziegelplatten. Mit Ausnahme weniger römischer Münzen geben bisjetzt keinerlei Todtenmitgaben Aufschluß über das Volksthum der Bestatteten. Ein Theil der Krugränder ist mit den antiken eingeritzten thierischen, unter denen viele christliche, offenbar gleichaltrig.

Militär und Marine.

— Ueber neue Zünder für Versuchs-Geschosse bringt die „Kreuzzeitung" einige Mittheilungen. Auf dem Schießplatz der Pulverfabrik Cramer in Buchholz in Nordhausen wurden Versuche mit einem neuen Zünder für Schießwollgranaten gemacht. Bekanntlich hat das Feuer mit brisanten Granaten noch hier und da an dem Uebelstande zu leiden, daß die Geschosse, anstatt ein im Rohr „brennendes" Geschoß alles um sich her zerspreng te und die Bedienungsmannschaft gefährdete, und weil andererseits die Granate in demselben Augenblick explodirt, in welchem sie das Ziel auch nur berührt, ohne dem Geschoß Zeit zu lassen, gehörig in das zu zerstörende Object einzudringen. Die neuen Zünder sollen sich bei wiederholten Versuchen als zuverlässig bewährt haben, indem sie nicht nur jede Zündung innerhalb des Rohrs ausschlossen, sondern auch selbst bei bewirkter Zündung nur das Geschoß zerstören lassen, ohne das Rohr zu beschädigen. Erst durch die Erschütterung des Aufralls der Granaten gegen ein festes Ziel wird der Zünder in eine Lage gebracht, welche eine plötzliche, brisante, vernichtende Wirkung hervorbringt. Auch wurden aus einem 21 Centr.-Geschütz von Krupp Schüsse gegen eine 12 Centr. starke Compound-Panzerplatte mit einer Hinterlage von 60 Centr. Eichenholz abgegeben, welche alle durch das Ziel hindurchschlugen. Versuche in der neue Zünder mit zur schwere Geschütze verwendbar.

— Betreffs der Herbstwaffenübungen des 1. Bairischen Armeecorps sind die näheren Weisungen ergangen. Die 1. Division hält ihre Uebungen ab in dem Raume: Neuenburg, Gunzenhausen, Nord, Weißenkirchen, Landesgrenze bei zum Ohe, Dirchtach, Aichs Weertz a. D. mit dem 12. September als letztem Uebungstag, die 2. Division in dem Raume: Landshut, Pfaffenberg, Arbach, Neuching a. d. Ammerl, Pehlberg, Landshut mit dem 15. September als letztem Uebungstag. Es finden statt vierstägige Detachementsübungen, vierstägige Divisionsmanöver, Brigade gegen Brigade, zweitägige Manöver der ganzen Division gegen markirten Gegner. Corpsmanöver unterbleiben.

— Die Einrichtung des militärischen Briefkartenverkehrs in den westlichen Gebieten Rußlands und Russisch-Polens ist jetzt völlig durchgeführt. Es sind an allen betheiligten Plätzen an den Eisenbahnstationen und vielfältiger Flugrichtungen errichtet, und jede Flugrichtung besitzt einen Stamm von 250 Tauben. Die Aufseher und Stammtauben der Taubenstationen werden von dem Festungscommandanten ernannt und müssen russische Unterthanen sein. In Brest-Litowsk, dem Knotenpunkt der Warschau-Wolkauer und Jeletzberg-Kowner Bahnen, ist gegenwärtig die provisorische Hauptstation für Russisch-Polen aufgestellt.

— Am 6. April wurden auf der Kaiserl. Werft in Wilhelmshaven das Panzerschiff Friedrich der Große und die Kreuzerfregatte Leipzig in Dienst gestellt. Das erstere Schiff übernahm die Functionen des Flaggschiffes der Marinestation der Nordsee, die Leipzig geht nach dem ostasiatischen Kreuzerdienst. Der Umfang des Schulgeschwaders unter dem Contreadmiral v. Kall, bestehend aus den vier Kreuzercorvetten Stein, Prinz Adalbert, Moltke und Olgavenda, auf der Rhede von Wilhelmshaven ertheilte am 10. April. — Zum Schutz der Reichsfischerei ist hinfort die Kreuzercorvette Victoria in Dienst gestellt worden. Dieselbe kreuzt zu diesem Zweck während des Frühjahrs und der Sommermonate in der Nordsee und an der heimischen Küste. — Der Kreuzer Albatros ist nach fast sechsjährigem Aufenthalt in fremden Gewässern von seiner vierten Reise westdeutschen nach Wilhelmshafen zurückgekehrt, wurde am 12. April vom Chef der Marinestation inspicirt und legte alsdann in Dock, um einer Reparatur unterzogen zu werden.

Handel und Industrie.

— Am 9. und 10. April ist die mit der leipziger Ostermesse verbundene Meß-Industrie in den Räumen des Hôtel de Pologne abgehalten worden. Die Börse war sowol von Fabrikanten als auch von Einkäufern stark besucht, der Anstand geschäftlicher Angelegenheiten gestaltete sich zufriedenstellend. Die Preise der zur Messe angemeldeten Tuchfabrikaten wird zur Marktbesuche im Druck vorliegen. Die Messe in Tuchen kann in ihrem Verlauf nicht als gerade günstig bezeichnet werden. Die Umsätze erreichten nicht die frühere Höhe. Es war auch viel geringwerthige Waare auf dem Meßplatz vorhanden, die des billigen Preises halber viele Abnehmer fand. Die Waaren von ferner und fremderer Fabrikanten Centren am meisten in Gunst; es wurden beträchtliche Quantitäten vom Markt genommen, wenn auch zu gedrückten Preisen. Die Fabrikate von Reichen, Peitz, Greiffenberg, Crimmitschau, Werdau waren etwas vernachlässigt; in Karlsruher, Futterwaaren, schwebsatet, gefärbter Fabrikaten, überhaupt in glatten Tuchen lag das Geschäft der Messe daher, wie schon seit mehreren Messen, ruhig. Die Fabrikanten leichter Damenstoffe, (Satin, Serge) sind gut beschäftigt, der vorhandene Vorrath wurde schlank dem Markt entnommen.

— Die Industrien zur Lederwaare in Leipzig zu den Meßtagen waren in den meisten Lederqualitäten sehr mäßig.

Gefrierleder in soliden Fabrikaten, desgl. Wachsleder sowie Primaleine und Sohlleder wurden zu vollen Preisen schnell genommen, während verschiedene Posten geringerer und Secundärfabrikate unverkäuflich blieben; dasselbe gilt von deutschem Sohlleder und sonstigen mangelhaft gerbsachten Sortimenten. Werkliche Primawaare schwerer heller Sohlleder erzielte die seitherigen Preise; weniger begehrt blieb Kegleder in deutscher und wilder Waare, das Angebot war lebhafter als die Nachfrage. Derselbe Stand zeigte sich auf dem Markt für lohgare, alaungare Schaffelle u. s. w. Nur für das beste Sortiment Prima-Weißleder erhielt sich Kaufluft. Rehe deutsche Häute sind im Preise gleich geblieben, mit Ausnahme der etwas niedriger bezahlten schweren Schienhäute, rohe Kalbfelle blieben vernachlässigt, rohe Schaffelle sind in nur langsamem Verkehr. Der allgemeine Verkehr auf den Messtagen, welche sich beschränkter als früher zeigten, war ein lebhafter, und mit geringen Ausnahmen sind die zugeführten Waaren verkauft worden. Das gegenwärtige Preisverhältniß der rohen Waare zum Gerleder ist als ein richtiges zu betrachten, und es ist die Lage des Ledergeschäfts als eine im allgemeinen befriedigende zu bezeichnen. Diese Ansicht erhielt sich allenthalben sowol auf der Waarenmesse wie auf dem Lederbörsentag, welcher das günstige Bild eines sehr lebendigen geschäftlichen Verkehrs darbot. Die Letztgenannte war von etwa 600 Interessenten besucht und hat sich auch diesmal als ein praktischer Vereinigungspunkt für die zur Ledermesse Anwesenden erwiesen. — In der letzigjger Börsenhalle wurde am 13. April die Garnbörse unter lebhafter Betheiligung abgehalten. Die Stimmung für Baumwollengarn charakterisirte sich im allgemeinen als fest, die Spinnereien sind sämmtlich gleichmäßig mit mechanischen Webereien auf Monate hinaus beschäftigt, und haben sich auch noch nicht für sofortige Lieferung billiger anlassen, obgleich die Preise von Rohbaumwolle etwas nachgelassen haben, die aber immerhin im Verhältniß zu den Notirungen für fertiges Gespinnst noch als hoch zu bezeichnen sind. Neue Abschlüsse von Belang kamen nicht vor. Lemengarne erfreuen sich fortgesetzt guter Nachfrage; namentlich sind feinere Nummern gut bauernd beschäftigt, während gröbere Nummern eher etwas vernachlässigt sind. Die Leinenspinnereien sind zu etwas ermäßigten Preisen recht gut beschäftigt.

— In Leipzig fand am 10. April die erste Kämmlingsauction statt. Das die von P. A. Hergesberg, J. B. Limburger jun., Max Metzger und Wenz u. Co. hervorgerufene Einrichtung einem Bedürfniß entspricht, ging aus dem Verlauf der Auction hervor. Dieselbe war zahlreich von Käufern besucht, die Stimmung kennzeichnete sich als sehr animirt, insofern gestern sämmtliche Lose zu vollen ermäßigten Preisen, die sich zuweilen höher stellten, verkauft wurden.

— Ueber die mit dem 7. April zu Ende gegangene Ostermesse in Frankfurt a. M. ist zu berichten, daß, obgleich die Zufuhren von Schleifen entschieden geringer als sonst waren, sich doch ein sehr belebter Meßverkehr nicht zu entwickeln vermochte. Soweit der vermischte Consum während der letzten Monate als auch Geldknappheit und das Widerstreben, in größeren Maße an zweifelhafte Trockenen heranzugehen, hielten den Verkehr in engen Grenzen.

Ausstellungswesen.

— Die vom Mitteldeutschen Bäckerverein veranstaltete Neuheitenausstellung des Papier- und Schreibmaterialien- sowie verwandter Geschäftszweige im Gildehaus zu Leipzig am 15. und 16. April zeigte sich verhältnißmäßig reichhaltig beschickt.

— Im Anschluß an den am 9. Juli in Glogau stattfindenden Schlesischen Provinzial-Gewerbetag wird in der Zeit vom 3. bis 18. Juli von dem dortigen Gewerbeverein eine Ausstellung von Kleinmotoren stattfinden.

— Die Kraft- und Arbeitsmaschinenausstellung in München wird eine Erweiterung erfahren durch eine Ausstellung von Fischereigeräthen und technischen Werken, zu welchem Zweck ein eigener Pavillon innerhalb des Ausstellungsgebäudes hergestellt werden wird. Der Anmeldetermin für dieselbe endet am 15. Mai. Der Verband der deutschen Bürsten- Pinsel- und Kämmfabrikanten, welcher in diesem Jahre in München tagt, wird eine Collectivausstellung von bezüglichen Werkzeugen, Maschinen und Rohmaterialien veranstalten, ebenso die Schuhmacherinnung München aus Anlaß des dort stattfindenden bairischen Schuhmachertages eine Ausstellung von Rohmaterialien, Werkzeugen, Maschinen und eine Fachausstellung der Lehrlinge, Gehilfen und Meister dieser Innung.

— In Wien ist die Internationale Plakatausstellung am 14. April in den Blumensälen eröffnet worden. Dieselbe bietet ein recht interessantes Bild des internationalen Reclameapparats.

— Dem Ausstellungsausschuß in Kopenhagen hat der Minister des Auswärtigen angezeigt, daß nach einer Mittheilung des dortigen deutschen Gesandten die deutsche Regierung beschlossen habe, sich an der kopenhagener Ausstellung mit kunstindustriellen Gegenständen zu betheiligen.

— In London werden in diesem Jahre folgende Ausstellungen stattfinden: Zu Anfang Mai wird in Earls Court, West Brompton, die Italienische Ausstellung eröffnet, in welcher man auch eine große Anzahl der in englischen Händen befindlichen italienischen Kunstgegenstände aus dem Mittelalter und der Renaissance vereinigt sehen wird. Vom 4. Juni bis Ende October findet in Olympia, Kensington, eine Irische Ausstellung statt; ferner soll vom Mai bis Ende September in South-Kensington eine Dänische Ausstellung abgehalten werden.

— Zum ersten mal wird Deutschland auf einer Weltausstellung die erste Stelle unter den vertretenen fremden Nationen einnehmen, und zwar in Brüssel. Die deutsche Abtheilung beansprucht dort mehr als 10000 Quadratmtr. Raum, welche sich vertheilen wie folgt: Industriehallen 6000, Maschinenhalle 3000, Garten mehr als 1000 Quadratmtr. Das Bureau der deutschen Abtheilung hat an alle Aussteller ein Ausschreiben versendet, in welchem dasselbe um Einsendung einer Skizze jeder Specialausstellung ersucht, um an der Hand dieses Materials eine recht geordnete und übersichtliche Eintheilung treffen zu können. Die Decoration der Abtheilung wird eine reiche und durchaus nationale sein.

— Brasilien hat die Betheiligung an der pariser Ausstellung von 1889 endgültig abgelehnt, und zwar aus Mangel an Mitteln, wie dem Vertreter Frankreichs in Rio de Janeiro officiell mitgetheilt worden ist.

Verkehrswesen.

— Von der Pilatusbahn bei Luzern, die eine Gesammtlänge von 4619 Mtr. erhalten soll, sind bisjetzt 2988 Mtr. bis zu einer Höhe von 1100 Mtr. über Alpnachstad, das selbst 440 Mtr. Meereshöhe hat) vollendet. Es waren im vorigen Jahre etwa 400 Arbeiter daran thätig. Bisjetzt sind 1 320 759 Frs. verausgabt worden.

— Das österreichische Handelsministerium hat die Verstaatlichung der Aussig-Teplitzer Bahn anzuordnen, auf Grund der concessionsmäßigen Verpflichtung nicht nur die Anlage eines zweiten Gleises auf der Strecke Bad Remlau, sondern auch den Bau einer Zweigbahn Türnitz-Bilin auszuführen.

— In Oesterreich nimmt die Entwickelung der Lokalbahnen einen befriedigenden Fortgang. Recht nur, daß zahlreiche Projecte vorliegen, welche sich auf die meisten Kronländer vertheilen, fordern es ist auf Grund des neuen Lokalbahngesetzes auch eine Reihe von Lokalbahnen concessionirt worden und steht die Concessionirung einer weiteren Serie bevor. Es sind dies unter andern die Lokalbahnen Laibach-Stein, Jenbach-Achensee, Salzburg-Parsch, Klausen-Michelsdorf. Dabei beginnt das gemischte System, nämlich die Verbindung des Adhäsions- und des Zahnradsystems, in Oesterreich bei den Lokalbahnunternehmen eine Rolle zu spielen. Der geplanten Verbindung Eisenerz-Vordernberg ist dieses System zu Grunde gelegt und die Detailprojecte für die Lokalbahn Neuberg-Schreinbach werden gleichfalls auf Grund des gemischten Systems ausgefertigt.

— Aus Zaribrod, der letzten Stadt Bulgariens an der serbischen Grenze, wird berichtet, daß am 8. April der erste Eisenbahnzug von Sofia daselbst anlangte. Damit ist die Quantlinie von Wien bis Konstantinopel fertig. Am 13. Mai soll der erste directe Eisenbahnzug von Belgrad nach Konstantinopel abgehen. Die bulgarische Regierung beabsichtigt zunächst, die bulgarische Linie im Staatsbetrieb zu behalten, trotzdem die Unternehmungen der serbischen und der türkischen Eisenbahnen bereit wären, den Betrieb zu übernehmen.

— In den deutschen Seestädten, namentlich in Hamburg, beschäftigt man sich mit dem Plan, eine directe deutsche Schiffsverbindung nach Ostindien zu errichten, da hier durch die Zweiglinien des Norddeutschen Lloyd von Colombo nach Kalkutta und Bombay verbindere Verbindung nicht genügt.

Landwirthschaft.

— Der Verein der deutschen landwirthschaftlichen Genossenschaften, welcher am 5. April in Berlin seinen Vereinstag abhielt, hat jetzt folgenden Umfang. Die Zahl der landwirthschaftlichen Genossenvereine, die der Vereinigung angehören, betrug 1884 erst 278 mit 13 148 Mitgliedern, jetzt zählt sie bereits 538 Genossenvereine mit 26 182 Mitgliedern, die sich in acht Verbände gliedern. Weiter gehören der Vereinigung an 82 Molkereigenossenschaften in vier Verbänden (Oldenburg, Schlesien, Ost- und Westpreußen sowie Hessen) und 16 größere Molkereigenossenschaften, vier Jacht-, zwei Absatz-, eine Schlachtereigenossenschaft. Im ganzen umfaßt die Vereinigung 637 Genossenschaften. Außerhalb der Vereinigung stehen noch etwa 700 Molkereigenossenschaften und 100 sonstige landwirthschaftliche Genossenschaften, sodaß also nur die kleinere Hälfte derselben der Vereinigung angehört. Der Gesammtbetrag der Vereinigung deutscher landwirthschaftlicher Genossenschaften im Jahre 1887 betrug 1 111 677 Ctr. im Werth von 3 522 733 ℳ und zeigt gegen 1885 einen geringen Rückgang. Die Ausbreitung des landwirthschaftlichen Genossenschaftswesens macht in Deutschland erfreuliche Fortschritte. Außerhalb der Bezirke, die der Vereinigung bereits angehören, haben sich in der Provinz Hannover zahlreiche landwirthschaftliche Consumvereine, Darlehnskassen und Molkereigenossenschaften gebildet. In Rheinpreußen beginnt die Bildung von Consumvereinen, in Westfalen die von Molkereigenossenschaften, während der Bezug von Kohlsaaten fort noch immer vom Westfälischen Bauernverein vermittelt wird. In der Provinz Sachsen sind 60 Molkereigenossenschaften und Consumvereine entstanden. Im bairischen Theil Baierns geht man jetzt rüstig mit der Schaffung von landwirthschaftlichen Consumvereinen vor. Im Königreich Sachsen ist eine besondere Centralstelle eingerichtet worden, um die Gründung von landwirthschaftlichen Consumvereinen in die Hand zu nehmen. Ebenso ist man in Württemberg und Thüringen daran gegangen, landwirthschaftliche Consumvereine und Molkereigenossenschaften zu gründen.

— Der 16. Internationale Getreide- und Saatenmarkt in Wien wird am 27. und 28. August d. J. abgehalten werden.

Kunst und Kunstgewerbe.

— Zur Restauration der Pfarrkirche zu Schwarzach bei Offenburg in Baden, einer der früheren romanischen Säulenbasiliken jener Gegend, wurden von der Regierung als Eigenthümerin des ehemaligen Klostergutes 34 000 ℳ bewilligt.

— Am 6. April hat die architektonisch nach verschiedenen Seiten interessante, seit Anfang dieses Jahrhunderts in Verfall gerathene gothische Liebfrauenkirche zu Arnstadt in Thüringen, deren Wiederherstellung aus freiwillig aufgebrachten Mitteln 1840 unter der Leitung H. Stier's begonnen wurde, nunmehr ihre neue Weihe erhalten.

— Durch Erlaß des Kaisers vom 29. März, der eine auf den Umbau des gegenwärtigen Doms bezügliche Vorlage ansetzet, ist die oft erörterte berliner Dombaufrage von neuem auf die Tagesordnung gesetzt. Die jetzige, unter Friedrich dem Großen von Boumann errichtete, räumlich und künstlerisch unzulängliche Kirche hatte schon Friedrich Wilhelm IV. durch einen prospectiven, zugleich eine würdige Begräbnißstätte der preußischen Könige umfassenden Bau ersetzen wollen, von dem indeß unter Stüler's Leitung nur die weit in die Spree hinausgreifenden Fundamente zu Stande kamen. Ihre weiteren im Jahre 1867 ausgeschriebene Concurrenz für einen Neubau brachte mehr als 50 Entwürfe, führte trotzdem aber zu keiner Wiederaufnahme des Baues; 1875 endlich wurde zum Bau eines auf rund 3 Mill. veranschlagten Campo Santo eine erste Rate von 600 000 ℳ bewilligt, der Bau selber aber auch diesmal nicht in Angriff genommen. Inzwischen ist die Ueberzeugung, daß auf der Stelle des jetzigen Domes ein wahrhaft großartiger Monumentalbau sich überhaupt nicht würde entfalten können, immer allgemeiner geworden, und es wird schließlich, da der Platz einmal der historisch gegebene ist, nur ein gegen frühere Absichten erheblich eingeschränktes architektonisches Project auf Verwirklichung rechnen dürfen.

— Die Errichtung eines Denkmals für Kaiser Wilhelm ist auch in Lübeck von Senat und Bürgerschaft beschlossen worden. In Erlangen hat sich zu gleichem Zweck ein Comité gebildet; in Dresden erwartet man eine bezügliche Vorlage von seiten des Magistrats. Für das in Ulm geplante Denkmal gewinnt der Iller, es auch der ursprünglich beabsichtigte Verbindung mit dem Münster bestehen soll, als ein mit der Statue geschmücktes Brunnenmonument auf dem Münsterplatz zu errichten, immer lebhaftere Fürsprache. In Friedrichshagen bei Berlin wurde der Grundstein zu einem Denkmal gelegt, das aus einer von Galanteriemodellirten, von Gladiatoren gegrämten Kolossalkäule auf granitenem Postament bestehen soll.

— Die Stadt Dresden wird zur Erinnerung an den festlichen Einzug Kaiser Wilhelm's im Jahre 1884 auf dem Neustädter Markt an der Mündung der Hauptstraße zwei mächtige, im Sockel 2,40 Mtr. breite und bis zur Fahnenstange 6,50 Mtr. hohe, in Granit und Bronze auszuführende monumentale Flaggenmasten mit den Reliefbildnissen des Kaisers und des Königs Albert errichten. An jeden derselben soll sich eine entsprechende Gartenanlage anschließen, die weiter in einem monumentalen Candelaber ihren Abschluß findet. Der Entwurf des auf 100 000 ℳ veranschlagten Werkes rührt von dem Bildhauer Epler und dem Architekten Schubert her.

— Frau Gurlitt's Kunstsalon in Berlin hat zum besten der Ueberschwemmten eine Ausstellung in Pastellstift befindlicher Gemälde veranstaltet, in welcher hauptsächlich französischer Meister vertreten sind, in welcher Bonnat, Cabanel, Charlin, Bealanger, G. Brun, J. Breton, G. Detaille, Corot, Diaz, Jacque, der Engländer Boughton, der Italiener Rico, der Spanier Palmaroli u. a., sowie außerdem Alma-Tadema, A. A. Kaulbach, Leopold Müller, Munkacsy, Reichardt, Vautier u. a. mit zumeist allerdings nicht eben bedeutenden, immerhin aber interessanten Arbeiten vertreten sind.

— In der Ausstellung des berliner Künstlervereins fesseln als Zeugnisse eines kräftig aufstrebenden neuen Talentes gegenwärtig drei ansehnliche Bilder des seit einiger Zeit nach Berlin übergesiedelten Malers Germuth. Ein originelles männliches Porträt und eine an die Anschauungsweise Uhde's, Fritzel's u. s. w. sich selbständig anschließende Andachtsübung alter Frauen stehen Achtung recht aus Uebertreibung; als eine in Charakteristik und Malerei gleich ausgezeichnete realistische Arbeit aber imponirt die meisterliche Schilderung eines Complots dreier verwegen blickender Arbeiterjungen. Ein neues Meisterwerk bringt daneben Klaus Meyer in der trefflichen Gruppe einer am Tisch im Keller rauchend beisammen sitzenden Holländer.

— Wereschagin, dessen Gemäldevereinigen Jahren die gesammte Kunstwelt in Aufregung versetzten, hat jetzt im Cercle Polnez zu Paris wiederum eine ansehnliche Reihe von Bildern verwandter Art, von denen nur wenige bisher einzeln genannt wurden, zu einer größeren Ausstellung vereinigt. Neben Schilderungen landschaftlicher Eigenarten, wie des Janbas und verschiedener Stätten der heiligen Lande, des Todten Meeres, des Himalaya bei Sonnenaufgang, sind es abermals vor allem große, theils ethnographisch interessante, theils auf sensationelle Wirkungen ausgehende Scenen des Krieges und Waffenlebens, eine Hinrichtung von Rebellen, eine andere indischer Aufständischer durch die Engländer, ein Zug türkischer Gefangener im Schneesturm, eine Versammlung russischer Juden an den Tempelresten zu Jerusalem, eine Kreuzigungsscene u. s. w.

— Von P. Mansfeld ist neben der bereits erwähnten Ansicht des Doms zu Erfurt von der Westseite im Verlage von Ravenstein Nachfolger in Berlin soeben noch ein zweites, jüngst vollendetes Blatt erschienen, eine in der sorgsamen und dabei doch freien Durchführung sowie in der Feinheit des Tons wegweise gelungene Radirung des am Ufer der Saale mit dem Dom sich gruppirenden Schlosses zu Merseburg, der am Fuß des Schloßberges über den Fluß führenden Brücke und der Vorstadt am jenseitigen Ufer. Das in winterlicher Stimmung gehaltene Blatt, dessen Bildgröße 45 Centr. Breite zu 35 Centr. Höhe beträgt, zeigt zu den vollendetsten Arbeiten des Künstlers und der deutschen Radirung überhaupt.

Theater und Musik.

— „Die Amazone" von Meser und Thun ist am 14. April auch in Leipzig im Alten Theater zur Aufführung gelangt und fand eine beifällige Aufnahme. Im dresdener Hoftheater in der Neustadt dagegen erzielte am 7. April der Schwank bei der ersten Aufführung nur einen mäßigen Lacherfolg.

— Paul Heyse's Drama „Don Juan's Ende" ging am 11. April im hamburger Stadttheater mit einem Achtungserfolg in Scene.

— Im königl. Opernhause in Berlin ist am 11. April die französische Oper „Tannhäuser" von Th. Reßmann zum ersten mal in Scene gegangen und erwies sich als ein entschiedener Gewinn. Der Componist hat auch das Libretto selbst verfaßt, und zwar auf Grund des Gozzi'schen Dramas mit Geschick und Geschmack. Musikalisch sehr wirksam ist der erste Act, der zweite ist mehr im Quartettstil gehalten, dagegen tritt im Schlußact die Erfindungsgabe des Componisten wieder recht glücklich hervor.

— Die wiener Schriftsteller Bittmann und Bauer haben ein großes satirisch-parodistisches Zeitgemälde „Der Untergang der Welt" in dramatischer Form vollendet.

— Die Meininger haben den Versuch, in Belgien deutsche Theatervorstellungen zu veranstalten, zunächst in Antwerpen mit großem Erfolg unternommen. Sie führten am 1. April den „Julius Cäsar" der völlig ausverkauften Hause und unter rauschendem Beifall auf.

— Im londoner Haymarket-Theater ist am 4. April das vielbesprochene neue Drama „Pompadour" von Grundy und Mills in Scene gegangen. Genau genommen ist dasselbe nur eine Bearbeitung von Brachvogel's „Narcß". Das Stück dürfte sich mehr durch seine ausgezeichnete Inscenirung als durch den innern Gehalt auf der Bühne behaupten.

— Goethe's „Faust" soll im Odeon-Theater in Paris im nächsten Jahre in der Ausstellungszeit in glänzender Ausstattung aufgeführt werden. Die Einrichtung für die französische Bühne hat bekanntlich Gérard de Nerval übernommen, derselbe, der sich bereits an Shakespeare arg versündigt hat.

— Ohnet hat seinen Roman „La grande marnière" dramatisirt und im Theater der Porte St. Martin in Paris zur Aufführung gebracht. Das Stück hatte großen Erfolg, nach dem dritten Act bemächtigte sich des Publikums sogar eine gewisse Begeisterung.

— Fritz Base's dreiactige Operette „Der Färst von Sevilla", Text von L. J. Wortmann, hat bei ihrer ersten Aufführung im Stadttheater zu Münster einen günstigen Erfolg gehabt.

— C. M. v. Weber's nachgelassene komische Oper „Die drei Pintos", welche in Leipzig am 20. Januar d. J. mit großem Erfolg erstmalig in Scene ging, ist nun auch in Hamburg und München aufgeführt worden. In beiden Städten gefiel die Oper wegen ihres reizenden Melodienreichthums und ihrer ergötzlichen Scenen. Das dresdener Hoftheater bringt „Die drei Pintos" in nächster Zeit.

— Das Programm für die diesjährigen Bühnenfestspiele in Baireuth ist veröffentlicht worden. Am 22., 25., 29. Juli und 1., 5., 8., 12., 15., 19. August wird „Parsifal", am 23., 26., 30. Juli und 2., 6., 9., 13. und 16. August werden „Die Meistersinger" zur Aufführung gelangen. Als Mitwirkende in den Hauptpartien sind gewonnen die Damen Materna (Wien), Malten (Dresden), Sucher (Hamburg), Bettaque (Bremen), Staegit (Berlin) sowie die Herren Gudehus (Dresden), Winkelmann (Wien), von Dyk (Antwerpen), Reichmann (Wien), Schrödermantel (Dresden), Gura (München), Bland (Karlsruhe), Biegand (Hamburg), Gillmeister (Hannover), Friedrich (Bremen), Kayser (Karlsruhe), Schrötter (Wien), Hofmüller (Darmstadt), Hettstadt (Halle).

— Im Volkstheater zu Budapest errang die Operette „Die Rose von Peking" von Eugen Stejarovits, Text von Max Kalbeck, einen durchschlagenden Erfolg.

— „Le Dragon de la Reine" heißt eine neue dreiactige Operette von Leopold v. Wenzel, welche im Alhambra-Theater zu Brüssel mit Glück in Scene ging. Das Textbuch (von Beauvallet und Decourcelle) behandelt die Lebensschicksale des französischen Philosophen Sedaine, welcher in seiner Jugend Maurer war und später eine bedeutende Stellung am Hofe Ludwig's XV. einnahm. Die Musik ist melodisch und ansprechend.

— In Marseille hat ein neues Ballet „Calirhoë" von Reuglar, mit Musik von Frl. Charminade, sehr gefallen.

— Eine neue „Symphonie in C-moll" des in Frankfurt a. M. lebenden Componisten Anton Eberhardt ist im 29. Symphonieconcert der Theater- und Oberkapelle in Homburg mit lebhaftem Beifall aufgenommen worden.

— Von dem 1. Civilsenat des Reichsgerichts ist die Revision von Bay in Mainz und Genossen in einer Klagesache gegen die Stadtgemeinde Leipzig zurückgewiesen und damit der Proceß endgültig zu Gunsten der beklagten Stadtgemeinde entschieden worden. Die Klage war darauf gerichtet, daß den Beklagten das Recht der Benutzung der Partituren und Stimmen zu den Opern „Tannhäuser" und „Der fliegende Holländer" bei Aufführungen im leipziger Neuen Stadttheater verboten werden solle, sie war aber schon in allen Vorinstanzen abgewiesen worden.

— Das neue Theater in Göttingen wird nunmehr nach dem Entwurf des oldenburger Hofbauraths Schnitzler gebaut werden; 50 000 ℳ bezahlt dazu der preußische Staat.

The Duke of Albany's Christening: Her Majesty Queen Victoria Presenting Her Grandson to Her Daughter-in-Law, the Duchess of Albany, in the Presence of the Royal Family and Guests

Aus Welt und Leben.

Prinzessin Alice Victoria Irene von Hessen. Am 5. März feierte die jüngste Tochter des Großherzogs Ludwig IV. von Hessen und bei Rhein, Prinzessin Alice Victoria Irene, ihren 18. Geburtstag. Die Prinzessin ist am 5. März 1878 geboren und ist die Tochter des Großherzogs Ludwig IV. von Hessen und bei Rhein aus seiner Ehe mit Prinzessin Alice, der Tochter der Königin Victoria von England. Sie ist die Schwester der Großherzogin Elisabeth von Rußland, der Gemahlin des Großfürsten Sergius, und der Prinzessin Victoria Melita, der Gemahlin des Großherzogs Kyrill von Rußland. Prinzessin Alice Victoria Irene ist eine Enkelin der Königin Victoria von England und eine Nichte des Prinzen von Wales.

Prinzessin Alice Victoria Irene von Hessen.

Prinz Leopold von Bayern hat sich mit der Erzherzogin Gisela, der Tochter des Erzherzogs Joseph von Österreich, verlobt. Prinz Leopold ist am 9. Februar 1846 geboren und ist der Sohn des Prinzen Luitpold von Bayern und der Prinzessin Auguste Ferdinande von Österreich-Este. Er ist der Bruder des Prinzen Ludwig von Bayern, des Prinzen Arnulf von Bayern und der Prinzessin Therese von Bayern. Prinz Leopold ist ein Enkel des Königs Ludwig I. von Bayern und ein Neffe des Königs Ludwig II. von Bayern. Er ist der Vetter des Königs Otto von Bayern und des Prinzen Ludwig Ferdinand von Bayern. Prinz Leopold ist ein Offizier der bayerischen Armee und hat sich im Feldzug 1870/71 ausgezeichnet. Er ist der Inhaber des Infanterie-Regiments Nr. 1 und des Infanterie-Regiments Nr. 2. Prinz Leopold ist ein Mitglied des Reichsrats und des Staatsrats. Er ist der Vorsitzende des Bayerischen Roten Kreuzes und der Bayerischen Landwirtschaftsgesellschaft. Prinz Leopold ist ein Förderer der Künste und der Wissenschaften. Er ist der Protektor der Akademie der Bildenden Künste und der Technischen Hochschule in München. Prinz Leopold ist ein Liebhaber der Jagd und der Pferde. Er ist der Besitzer der Gestüte Schwaiganger und Achselschwang. Prinz Leopold ist ein Mitglied des Jockey-Clubs und des Polo-Clubs. Er ist der Vorsitzende des Bayerischen Reiterbundes und des Bayerischen Schützenbundes. Prinz Leopold ist ein Förderer des Sports und der Leibesübungen. Er ist der Protektor des Bayerischen Turnerbundes und des Bayerischen Fußballbundes. Prinz Leopold ist ein Liebhaber der Musik und des Theaters. Er ist der Protektor des Hoftheaters und des Residenztheaters in München. Prinz Leopold ist ein Förderer der Oper und des Schauspiels. Er ist der Protektor des Bayerischen Nationalmuseums und des Bayerischen Nationaltheaters. Prinz Leopold ist ein Liebhaber der Kunst und der Literatur. Er ist der Protektor des Bayerischen Kunstvereins und des Bayerischen Schriftstellerverbandes. Prinz Leopold ist ein Förderer der Kunst und der Literatur. Er ist der Protektor des Bayerischen Kunstvereins und des Bayerischen Schriftstellerverbandes.

Die Schiffbauarbeiten im Hafen Kiautschau. Nach der Photographie von E. Jahnke.

Digitized by Google

Don Carlos Anspruch de Alcocer in Madrid. Danach erscheinen auf der Halbinsel 1128 Zeitungen und Zeitschriften. Zahlreich kommen nur 216 Blätter heraus, selbst Städte von der Bedeutung Murcias haben nur ein Tageblatt, somit ist bekannt ist, daß manche von den in dem Verzeichnis angegebenen Zeitungen thatsächlich keine selbständige Existenz haben. So erscheinen in Madrid zwei große Tagesblätter, „El Mundo“ und „La Opinion“; das erstere wurde vor einem Jahre von Freunden des Kammerpräsidenten Martos gegründet. Seit einigen Wochen befinden sich beide Organe in derselben Redaktion, und unter den betreffenden Titeln erscheinen dieselben Artikel bis auf dieselben Anzeigen. Dasselbe geschieht mit den radikalen Zweiblattblättern „El Gran National“ und „La Publicidad“. Das verbreitetste Blatt ist der „Imparcial“. Nach der Provinz Madrid, in welcher 279 Zeitungen und Zeitschriften erscheinen, sind Barcelona mit 124, Sevilla und Cadix mit je 45 und Valencia mit 39 publicistisch am reichsten.

— „Wilhelm, der erste Kaiser des neuen Deutschen Reiches“ von Ludwig Hahn, herausgegeben von Oskar Hase, ist der Titel eines bei W. Hertz (Besser'sche Buchhandlung) in Berlin erschienenen Werkes. Der durch verschiedene Werke zur Geschichte und Politik Deutschlands bekannte Verfasser entrollt in demselben das Leben des verstorbenen Kaisers in fortlaufender Darstellung. Die Schlußkapitel rühren von dem Bruder des Autors her.

— Eine neue Ausgabe der „Mémoires du Prédécesseur sophie Wilhelmine“ (Markgräfin von Baireuth, Schwester Friedrich's des Großen) ist, die 1758 fertiggestellt und mit dem Portrait der Markgräfin geschmückt, in zwei Bänden bei H. Barsdorf in Leipzig erschienen.

— Die Goethe-Literatur erhält eine neue Bereicherung durch ein Werk von Eduard v. b. Hellen, welches „Goethe's Antheil an Lavater's physiognomischen Fragmenten“ behandelt und mit etlichen 30 Abbildungen, darunter drei bisher unbekannten Goethe-Silhouetten, versehen, im Verlage der Literarischen Anstalt von Rütten u. Loening in Frankfurt a. M. erschienen.

— „Die liberale Bewegung in Königsberg (1840 bis 1845). Memoirenblätter von Ferdinand Falkson“ ist der Titel eines bei Schottlaender in Breslau herausgekommenen Werkes. Diese aus den Stammbüchern gesammelten Erinnerungen des bekannten Arztes und Politikers, eines der wenigen Ueberlebenden, welche sich an dieser Bewegung betheiligt haben, geben die vollständige Schilderung einer denkwürdigen Zeitperiode, welche die lebendige Farbe des Selbsterlebten trägt und zahlreiche Charakterzüge der damaligen Führer enthält. Von bekannten Namen, die in dem Werke eine Rolle spielen, seien nur Johann Jacoby, Ludwig Walesrode und Rudolf Gottschall genannt.

— Von der soeben Lieferungsausgaben „Stieler's Handatlas“ in drei Farben Verlage in Gotha die 1. Lieferung erschienen.

— Der greise Stilistprofessor Döllinger in München, welcher kürzlich seinen 89. Geburtstag gefeiert hat, und in Verbindung mit dem altkatholischen Theologieprofessor Reusch in Bonn bald nach Ostern ein Werk gelehrter Forschung herausgeben, nämlich eine Abhandlung über die wichtigsten Metallentwickelungen in der katholischen Kirche seit dem 16. Jahrhundert, namentlich über den Probabilismus und über das Buß- und Beichtwesen der Jesuiten. Außerdem hat Döllinger sich entschlossen, einen großen Theil der Akten, welche er in den letzten beiden Jahrzehnten als Vorstand der münchener Akademie der Wissenschaften gesammelt hat, in zwei Bänden herauszugeben.

— Von der „Chronik der Stadt Breslau von der ältesten bis zur neuesten Zeit“, herausgegeben von J. G. Kl. Kunisch im Verlage von Max Weyrich in Breslau, erschien die 24. Lieferung, mit der das Werk seinen Abschluß findet.

— „Das Buch der Schmetterlinge“, herausgegeben von A. G. Enz, wird im Süddeutschen Verlagsinstitut (Emil Hausknecht's Verlag) in Stuttgart in 20 Lieferungen erscheinen und insgesammt 30 Farbentafeln und 30 Bogen Text mit zahlreichen Textillustrationen enthalten. Der Verleger hat die Schmetterlinge hier nach ihren Fundorten zusammengestellt; so sind zu einer Gruppe vereinigt die Schmetterlinge, welche vorzugsweise an der Eiche, Birke u. s. w., auf Wiesen und Triften gefunden werden.

— Ein schätzenswerthes englisches Buch über Bulgarien ist unter dem Titel „Bulgaria, Past and Present“ aus der Feder von James Samuelson, dem Verfasser eines Werkes über „Rumänien“, bei Trübner and Co. in London erschienen. Dasselbe gibt eine malerische Beschreibung der Geschichte, Sitten und Hauptstädte des Landes, charakterisirt seine Staatsmänner und seine Armeen und fügt zwei Abhandlungen darüber, die Schmetterlinge und Vertrauen hatte.

— Die Bewegung zu Gunsten der internationalen Autorenrechte in den Vereinigten Staaten von Nordamerika ist nunmehr auf dem besten Wege, ihr Ziel zu erreichen, das in einer gesetzlichen Regelung dieser Rechtsverhältnisse besteht. Auf Grund der am 9. September 1886 in Bern abgeschlossenen Uebereinkunft wegen Bildung eines internationalen Verbandes zum Schutz von Werken der Literatur und Kunst hatte der einiger Zeit der Senator Chace von Rhode Island der entsprechenden Senatskommission einen Gesetzentwurf eingereicht, und diese Kommission hat nun den Beschluß gefaßt, den Entwurf sich zu eigen zu machen und in der vorgeschlagenen Form im Senat einzubringen. Alle Vereinigungen von Autorenfreunden, Autoren, Verleger, Buchdrucker ꝛc. haben die Bill unterstützt.

— „Dänemark“ behandelt ein bei Andr. Fred. Höst u. Sohn (Chr. Höst) in Kopenhagen erschienenes Werk, welches eine fortgesetzte Darstellung der Geschichte, Geographie, Literatur und Kunst, Gesetzgebung und ökonomischen Verhältnisse dieses Landes bietet und unter Mitwirkung namhafter Schriftsteller von H. Weitemeyer herausgegeben wird.

— Eine italienische Lebensbeschreibung des Fürsten Bismarck ist von der großen Verlagsfirma Kraz u. Co. in Turin angekündigt worden.

— Die Organisation des im September 1887 in Dresden ins Leben gerufenen Deutschen Schriftstellerverbandes schreitet rüstig vorwärts. Das Literarische Comptoir und Auskunftsbureau, das Syndikat, das Schiedsgericht, die Unterstützungskasse u. s. w. beginnen sich in voller Function. Von den jetzt Vereinsorganen, in welche der Verband sich theilt, haben sich bereits sieben constituirt, und zwar die Bezirksvereine für Brandenburg, Pommern, Ost- und Westpreußen mit dem Sitz in Berlin; für Schlesien mit Posen mit dem Sitz in Breslau; für Schleswig-Holstein, Hannover, Oldenburg, Mecklenburg, Braunschweig seine für die drei Freien Städte mit dem Sitz in Hamburg; der Sächsisch-thüringische Bezirksverein, umfassend Königreich Sachsen, Provinz Sachsen, Thüringen und Anhalt, mit dem Sitz in Leipzig; die Bezirksvereine für Rheinprovinz, Westfalen, Hessen-Nassau, Großherzogthum Hessen, Waldeck, Lippe und Schaumburg-Lippe mit dem Sitz in Frankfurt a. M.; für Württemberg, Baden, die Pfalz, Hohenzollern und Elsaß-Lothringen mit dem Sitz in Stuttgart; für Bayern mit dem Sitz in München. Der 8., 9. und 10. Bezirksverein, welche ihren Sitz in Wien, Prag und Graz haben, sind in der Bildung begriffen. Die mannigfaltigen Aufgaben des Verbandes, in denen in erster Reihe die Errichtung einer Allgemeinen deutschen Schriftsteller-, Presse- und Autorenversorgungskasse gehört, werden in Angriff genommen werden, sobald der Verband, dessen Sitz bekanntlich Berlin ist, von der preußischen Regierung die Corporationsrechte erlangt haben wird.

— In Washington hat vom 17. bis 19. März eine große Versammlung amerikanischer Autoren Entgegnungen wegen Bekämpfung eines internationalen Uebereins zum Schutz des geistigen Eigenthums

— Nachdem der endgültige Beschluß des Bundesrathes über das neue amtliche Warenverzeichniß erfolgt ist und dasselbe nunmehr mit dem 1. Juli in Kraft treten soll, entschreibt der Vorstand u. Schering in Hamburg: „Der deutsche Zolltarif nebst Vorwort u. Schering in Hamburg: „Der deutsche Zolltarif nebst den Benennungen über die Tara und Anmerkungen und Erläuterungen nach Maßgabe des amtlichen Warenverzeichnisses und ein ausgiebiges specielles Verzeichniß“, herausgegeben von Emil Sieffen, des Revisionsbeamten und Vorstehers der Zollabfertigungsstelle in der Zollvereins-Niederlage in Hamburg. Das neue amtliche Waarenverzeichniß wird für eine große Zahl von Artikeln eine gänzlich abweichende Zollbehandlung vorschreiben. Diese Abweichungen sind nun am engen Anschluß an den Text des Zolltarifs die in dem amtlichen Waarenverzeichniß enthaltenen sowie alle erheblichen, bisher durch höhere Entscheidungen gegebenen Erläuterungen ihrer inneren Zusammengehörigkeit nach zusammenstellen, auch überall die Nummern des statistischen Waarenverzeichnisses bringen.

Bibliothekwesen, Bücher- und Kunstauctionen.

— Die Bibliothek des verstorbenen Kirchenhistorikers Prof. Dr. August Friedrich Pott in Halle a. S. ging durch Versteigerung in den Besitz des Antiquariats der Lippert'schen Buchhandlung (Naumburg) über. Der von letzterem ausgegebene Katalog verzeichnet außer den Dubletten 3800 Nummern.

— Der Kunstmaler Otto Helbing in München, von der Kunstkreise d. L. bestätigt, am 9. Mai eine beträchtliche Anzahl von Münzen und Medaillen der Kaiser Maximilian I., Karl V. und Ferdinand I. sowie eine große Anzahl schöner Porträtmedaillen des 15. und 16. Jahrhunderts nebst Serien anderer, meist moderner Münzen und Medaillen. Der Katalog weist 1115 Nummern auf und wird gratis abgegeben. Mit 4 Tafeln Abbildungen ausgestattet, kostet er 4 M.

— In den Tagen vom 16. April bis 3. Mai findet in Köln durch J. M. Heberle die Versteigerung der nachgelassenen Bibliotheken des Pfarrers Bölk, des Dr. theol. Ferner, des Pfarrers Heiß, des Geh. Regierungs- und Schulrathes Heinrich, des Pfarrers Hohlfeld, des Consistorialrathes Dr. Kraft, des Rabbi Lauffrath ꝛc. ꝛc. Im ganzen gelangen 6000 Nummern aus allen Gebieten der Wissenschaft unter den Hammer.

— Im Gesellschaft des Kunstantiquariats Rudolf Bangel in Frankfurt a. M., Rossmarkt 14a, kommt am 7. Mai eine 449 Nummern umfassende Sammlung von Einblattdrucken, Holzschnitten und Kupferstichen in Folio, Quer-, Folio-, Quart-, Oktav-, Oktavblätter, Wappen, Schriftblätter und Steindrucken zur Versteigerung. Der größte Theil dieser Sammlung war ursprünglich im Auftrage des verstorbenen Königs Ludwig II. von Baiern angekauft worden.

— Am 10. April ist in Heidelberg die sogen. Mauerbach'sche Liederhandschrift durch den Heidelberger Universitäts-Bibliothekar Dr. Karl Zangemeister in Empfang genommen worden. Diese Handschrift, welche bekanntlich 1888 aus der Universitätsbibliothek abhanden kam, ist nun wieder in den Besitz der Universität übergegangen. Die für Heidelberg wiedergewonnene kostbare Handschrift wurde mit einem Schreiben des Kaiserl. Archivrats an den Großherzog übergeben, in welchem gesagt ist, daß in Erledigung der dem Großherzog von Kaiser Wilhelm ausgedrückten Absicht letzterer bestimmt habe, daß der Handschrift der Bibliotheca Palatina, welche sich früher mit einer Kopie derselben begnügen mußte, wiedereingefügt werde. Zugleich gibt der Kaiser seiner Freude über die Wiedererlangung dieses literarischen Kleinods Ausdruck.

— Die geschätzte Autosammlung des Hrn. Theodor Eggers in Wien, bestehend aus 200 Nummern, darunter 160 Gemälde und 30 Aquarelle von Frühwirth, wird am 28. April durch C. C. Wemlik versteigert. Neben Oesterreichern sind namentlich Deutschland, Frankreich, Italien und der Niederlande sind dann vertreten. Von den Oesterreichern seien genannt Pettenkofen mit 14 Gemälden, Makart, Schmiller, Rud. Alt, Pausinger, Matsberger, von den deutschen Wilhelm Kaulbach, Lenbach, Defregger, O. Max, A. v. Canon, W. Linn, A. Zeng, Heinr. Ritter, Ed. Hildebrandt, A. v. Liebig; von den übrigen Laudgren, Jacobi, Vogelmann, Adler, Ferraug, Horn und Jacque; von den Niederländern Sievers, Bilders, Mesdag, Ten Kate, Verschure, Bosboom und Clays; von den Italienern Bisca, T. Conti und L. Bisi.

— Der täglich erscheinende 52. Katalog von Ludwig Rosenthal's Antiquariat in München verzeichnet circa 1500 Nummern seltener alter Texte, zahlreich gemalte Prachtdrucke, illustrirte Manuskripte, interessante Karten, bekannte illustrirte Werke, illustrirte reiche Autoren ꝛc.

— Der täglich erscheinende Katalog über die Bibliothek des Grafen Lagnarace, zu denen die Stadtbibliothek Arnstadt über den Zeitraum von sieben Monaten, daß die Erfüllung seiner Wünsche unter den vorliegenden Verhältnissen unmöglich. Die Sammlung, Einzelheiten über Stadtbesitz's Leben und Werke boten zu finden, daß sich als unbegründet erwiesen, doch sind einige Papiere, die auf die städtischen Angelegenheiten in Stadtbesitz's Zeit Bezug haben, nicht ohne Interesse. Im ganzen aber kann man das Ergebniß der Forschung in den alten Archivalien, die so viel Aufmerksamkeit unter die seltensten Stadtgenossen gebracht haben, mit dem Stadtbesitz'schen Worte bezeichnen: Viel Lärm um nichts.

Neuigkeiten vom Büchermarkt.

Eingegangen vom 8. bis 14. April.

Baumgarten, H., Zahlen, Bilderwerke. Braun, Verlagsbuchhandlung d. Kunst. 2 M.

Bibliothek, L.: Nagel. Trauerspiel in 5 Akt. Leipzig, O. Wigand. 2 M.

Bierbaum, O. J.: Blumen und Gitter für die Jugend. Heidelberg, C. Winter. Geh. 3 M.

Bindernagel, deutscher. 2. Bd. 4. bis 10. Lfg. Die Minne. Kulturhistorisches Epos. Von W. Hartlieb. Mit einhundert Bildern von J. Sturm. Eisenach, J. Wagenführer. Die Lfg. 60 Pf.

Dorfgilde, die. Drama. Irrungen in die Gebräuche religiöser Religion. Leipzig, Literarisches Comptoir der Deutschen Judäa's (P. Hahn). 1 M.

Dorr, J.: Plato Land und Lud. Cornelius von B. Blumberg. 1. Bdchn. Die österreichischen Alpen und die Österreich. Zitzenmalde a. O., 29. Aufl. 1 M.

v. Ebner-Eschenbach, M.: Das Gemeindekind. 3 Bde. 2. Aufl. Berlin, Gebr. Paetel. 7 M.

Fink, Ph.: Die Arbeiter-Orden. Vorschlag zur leichten und raschesten Lösung der sozialen Frage auf friedlichem Wege. Stuttgart, Commissionsverlag von J. Fink. 50 Pf.

Fulda, L.: Einzeltriche. Dresden, H. Minden. 2 M.

Gotthold, C.: Seelsorge und die Seelen. 1. Bd. Das Land. Mit 12 Textbildern, 2 Kopfleistenbildern, 23 Holzschnitten im Text und einer Karte. Leipzig, G. Wigand. 20 M.

Gerlach, C.: Im Bärenfelle. Plaudereien über Kunst, Kunstgewerbe und Weltausstellung. Dresden, Gutbier'sche Hofbuchhandlung. 4 M.

Jenker, E.: Der Berufsjagdzug und andere Novellen. Berlin, Gebr. Paetel. 3 M.

Jordan, W., des deutschen Volkes zu seinem Kaiser Wilhelm I. Dichternachruf und allen Gauen Deutschlands. Gesammelt von P. Pierson. Dresden, W. Baensch. 1 M.

Walberg, E.: Das gepriesene Herz. Roman. Breslau, L. Schottlaender. 3 M. 50 Pf.

Meyberg, C.: Einundzwanzig Jahre in Gefahr, Kampf und Sieg. Reisen und Abenteuer eines Matrosen Wilhelm I. Mit Illustrationen als Prachtausgabe herausgegeben von R. Hahlbergen. Stuttgart, Deutsche Verlagsanstalt. Geb. 5 M. 50 Pf.

Memoiren des Prédécesseur Sophie Wilhelmine, Markgräfin de Baireuth, soeur de Frédéric le Grand, depuis l'année 1706 jusqu'à 1742. Revue sur les manuscrits originaux et publiée, conformément jusqu'à 1758. 2 tomes. Leipzig, H. Barsdorf. 9 M.

Meyer's Hausbibliothek. Illustrirter Hausschatz der Unterhaltung und des Wissens. Ein Buch für Alle und Jeden. Bd. 2. 3. Jubiläums-Prachtausgabe. Geb. 3 M.

Pernhöft, H. E.: Neue Dramen. Karlsruhe. Gutenmarkt mit Inhaltsver. Lfg. 1 M. 60 Pf.

Pfeiffer, E.: Goethe und Schiller. Vortrag, gehalten in Stuttg. 1. Aufl. 1 M. 60 Pf.

Reuter, F.: Ein Stück aus der Franzosenzeit. Berlin, Gebr. Paetel. 6 M.

Siebenlehn, Christiane, Tochter Mirjam und Dagmar. Balladenspiele von F. Brandes. Prag, Josef R. Brandeis. 2 M. 50 Pf.

Evangelia, M. A.: Meinem Kind. Roman. Deutsch von W. Ewin. Breslau, L. Schottlaender. 3 M.

Spitzner, A.: Gesetzgebung der Kunstgeschichte. Textband zur Gesetzgebung der künstlerischen Industrie. 2. Aufl. 2. Lfg. Das Mittelalter. Leipzig, E. A. Seemann. Geh. 1 M. 50 Pf.

Trauerfeier zur Erinnerung an weiland S. Maj. Kaiser Wilhelm I. Aus den amtlichen Akten. Herausgegeben von P. Kortel u. H. Beam. Berlin, C. Heyer. Kassel, Freiburg. 2 Schattenrisse. 4 M. 50 Pf.

Thomas, J.: Grundzüge der musikalischen Psychologie. Theorie der Musik. Hannover, Hahn'sche Buchhandlung. 2 M.

Weltmann, A., und R. Woerner: Geschichte der Malerei. 3 Bd. 7 Lfg. Die Malerei der neuen Zeit, von R. Woerner. Leipzig, J. J. Weber. 1 M. 20 Pf.

Zitzel, C.: Germania Heroes. Kassel, Berlin, Gebr. Paetel. 2 M.

Marcus, die kaufmännisch deutsche. 2. vermehrte Aufl. Leipzig, J. J. Weber. 1 M. 20 Pf.

Wiedenbrück, Fernsicht nach einem Aquarell von K. Kuehling. Berlin, W. Hagelberger Kunstverlag. 15 M.

Sport und Jagd.

— Des Herzogs von Portland br. H. Donovan (Galopir-Vorrätha), der das erste große Rennen für Zweijährige in dieser Saison, die Greffleleh Stakes in Lincoln, gewonnen hatte, ist auch aus dem vorhergehenden Rennen für seine Klasse, und den mit 120000 M. ist das erste Pferd bezieht Two Land Stakes in Priestfest, unter 25 Mitbewerbern als leichter Sieger mit drei Längen vor Mr. T. Ward's br. H. El Dorado bewerkstelligen, dem noch 15000 M. als Preis zufielen, während Mr. Merry's br. St. Mary Grace 5000 M. für den dritten Platz erhielt. Das Leicester Spring Handicap von 20000 M. wurde der H. br. H. Johnny Morgan (44 Kgr.) nach schönem Rennen mit einer Länge vor King Monmouth (51 Kgr.), der den Sieg im Vorjahre, Kinsky (59 Kgr.) und neun andere hinter sich hielt, gleichfalls an den Stall des Herzogs von Portland. Capt. Jervis' Jährling-Sohn Cockeyne erfocht im Gilleden Welter Handicap, von Mr. Abington geritten, seinen zweiten Sieg auf realistischen Boden. — Das Giro und Suburban Handicap in Epsom, 2000 M. werde von 14 Pferden bestritten und von Sir G. Chetwynd's br. H. br. H. Fullerton (52 Kgr.) vor Oliver Jay (48 Kgr.), dem Gewinner des Great Northamptonshire, und Mr. Alla (57 Kgr.) nach Hause getragen.

— Bei der diesjährigen Frühjahrsauction in Grobig gelangten 17 Vollblutpferde zur Versteigerung, welche eine Gesammterlös von 34 750 M. oder durchschnittlich rund 2045 M. erbrachten, gegen einen Durchschnitt von 1362 M. im Vorjahr. Die höchsten Preise erzielten die 4j. Gbamara-Tochter Jasmin, welche Graf Sierstorpff-Cramm zu 8200 M. erkauft, und die br. Harfe, für welche Lind. Graf Crivelli 3200 M. anlegte; der H. H.-W. Gelerode, von Weltmann-Cigarette, ging schon für 2000 M. an den Besitz des Lind. Reitz über.

— In Bois de Boulogne trug Baron G. Soubeiran's br. H. Saint Gall den Prix Hocquart von 20000 Frc., ein Zuchtrennen für Dreijährige über 2500 Mtr. im Canter mit drei Längen nach Hause, und Mons. Aumont's dj. br. St. Flintlock, der Grand Prix-Sieger vom Vorjahre, den Prix Maurice in gleichem Betrage, indem sie Graf Bertani's Dreidecker Upas erst kurz antere leicht absertigte.

— Nach einer vom „Sport“ veröffentlichten Zusammenstellung der Trainingsställe erhalten in Homburg, den deutschen Rennmarkt, 202 Pferde ihre Vorbereitung zu den bevorstehenden Rennen. 33 in Gradiz und 229 an anderen deutschen Plätzen; in Oesterreich-Ungarn sind zu Zeile 146 Rennen in Training und 223 in der ganzen übrigen Monarchie.

— Das österreichische Lincolnshire, das Preisdemi-Handicap in Wien, ein Wettbe von 3000 Fl., lockte Hrn. J. v. Kays's 6j. br. H. Decorer (57½ Kgr.) mühelos mit drei Längen vor Hamlet (54 Kgr.) und vier Pferden mehr, unter denen Hirsch (55 Kgr.), der bekannte Rennen bereits mehrmal gewonnen hat. Graf J. Szapary's br. H. Bunge ging für das Erfolgrennen über die Bahn und erzielte am Preater-Preis von zwei K. unter 6½ Kgr. einen leichten Sieg mit einer Länge vor St. Wolfgang (54½ Kgr.), dem Decorer (63½ Kgr.) als schlechter unter folgte; Mr. Thurre's br. H. Sc. Cyrreglal, den Kaiser leicht, Lieutenant und Elemer-Prinz Wald, ging sicher aus dem Verkaufsrennen über 1000 Mtr. als auch aus dem Handicap des zweiten Tages, Distanz 1200 Mtr., als Sieger hervor.

— Am dritten Tage des Trabermeetings in Weißensee-Berlin startete Mr. B. Wade aus Max-Seller seine 3. br. St. Prinzes Louise in drei Rennen direkterunander; sie mußte sich zwar im Meetings-Trabfahren über 2000 Mtr. mit dem zweiten Platze hinter dem A. Sch.-H. Roland der Société Union begnügen, gewann aber das Derjuche-Trabfahren über 2000 Mtr. in 4 Min. 59 Sec. gegen Dekmann, Wasserie Gisl und zwei andere und den Preis von Heinersdorf, Distanz 3000 Mtr., in 5 Min. 23 Sec. gegen Tischler, Tischerlek und Elan Gisl. Das Gestüt Marshall u. J. St. Blue Belle schlug Mr. Mac Donald's br. St. Polo in Privée von Berlin über 3500 Mtr. in 5 Min. 16 Sec., trotzem diese im Blue-Belle Trabfahren über 3500 Mtr., Preis 1000 M., am nächsten Tage Pat Derrière und Bob Johnson in 5 Min. 14 Sec. nach Gesallen besiegte. Im Paderech-Hanover fuhr der Herren Oekr. Bermann a. schw. H. Orlik (2100 Mtr.), der von seinen sechs Gegnern Vorgaben bis zu 275 Mtr. erhalten hatte, dem Flecke weg und gewann, wie er wollte, in 4 Min. 47 Sec.

— „Hinter der Meute des Königlichen Militärreitinstituts in Hannover“ ist der Titel eines im Verlage von Wilhelm Baensch in Berlin in elegantes Ausstattung erschienenen Werkes aus der Feder eines unserer beliebtesten und schreibgewandtesten Herrenreiter, welcher, von A. Stöckle reich illustrirt, in lebendiger und anziehender Darstellung die Parforcejagden der Offiziere der genannten Reitinstituts schildert.

— Die für den 9. und 10. Juni ausgeschriebene Internationale Autorennfahrt (Germania-Regatta) in Frankfurt a. M. umfaßt 14 Concurrenzen und das deutsche Meisterschaftsrudern über 2000 Mtr. ist nunmehr in das Programm aufgenommen worden. Den Preis von der Germania im Werthe von 2000 Mk. stiftet Hr. Adolf Ulrich, den Preis vom Main in Bieber ohne Steuermann der Frankfurter Rudervereine zu wiederholen.

— Die beiden Herrenfahrer-Meisterschaften von Europa, welche Hr. Walter Berlin gestiftet hat, kommen in diesem Jahre voraussichtlich in Berlin am 10. und 11. Juni zur Entscheidung. Eine vom Münchener Velocipedclub angeschriebene Amateur-Meisterschaft von Süddeutschland am 26. August, Meisterschaften von Bayern auf dem Zweirad und Dreirad über je 5000 Mtr. veranstaltet der Münchener Velocipedclub für den 30. Mai, ein Halbstündiges Bicycleclub veranstaltet Rennen um die Meisterschaft von Preußen auf dem Zweirad über 1500 Mtr., der Radfahrer-Velocipedclub von 1869 eine gleiche auf dem Dreirad über 3000 Mtr. Am ganzen sind dieser in Deutschland für das laufende Jahr 37 Radfahrer-Meetings ausgeschrieben.

— Für die Berufs-Radfahrer-Meisterschaft von England über 10 Meilen (16,09 Kilometer) traten am Ostermontag auf den Athletic-Grounds in Leicester sechs Zweirad-Fahrer in die Schranken, von denen R. Howell in 33 Min. 22⅘ Sec. mit 2 Mtr. Vorsprung vor W. Wood als erster endete. — Ein denkbar leichtes kam im Crystal Palace in London ein Match zwischen den Zweiradfahrer John Keen und den Reiter J. Keller über 15 Meilen (24,1 Kilom.) zum Austrage, in welchem der erstere in 57 Min. 23⅘ Sec. mit einem Fuß Vorsprung Sieger blieb.

— Die Internationale Hundeausstellung in Frankfurt a. M. ist nur so zum Theil jetzt wettbewerben Ehrenpreisen und gegen 12000 M. an Geldpreisen bestirt und hat vom Auslande, namentlich aus der Schweiz und aus England, zahlreiche Anmeldungen gefunden.

— Bei Oberberg hat das Hochwasser ein Rudel von zehn Stück Gemsen angetrieben, von denen fünf noch lebend auf das Trockene gebracht werden konnten und der gesammte Stallräthe wol am Leben erhalten werden können; ebenso meldet man aus Baden die Rettung eines Sprung Rehwild von acht Stück, während mehr als 30 verendet aufgefunden wurden.

— Die gesetzgebende Kammer in Neuengland bereitet gegenwärtig ein Vogelschutzgesetz, durch welches allem lebendem und nützlichen Geflecht, also allen Vögeln, außer Raben, Krähen, Eulen und den Raubvögeln, eine Schonzeit vom 1. April bis 15. August zugestanden wird.

— Oberförster Nitzsche erlegte Ende März im Revier Naschurg in Ostpreußen einen alten, außerordentlich starken Kahlhahn. Soweit bekannt, ist dies der erste derartige Vogel, der in dieser Provinz bisher zur Strecke gebracht worden ist.

Schach.

Aufgabe № 2140.

Weiß zieht an und setzt in drei Zügen matt.

Von A. Pillwitzer in Görlitz.

Schwarz.

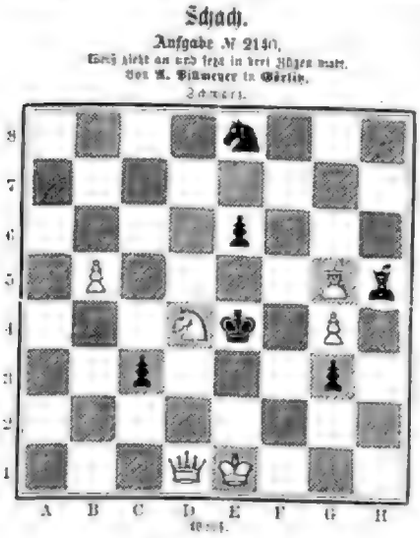

Weiß.

Auflösungen.

№ 2133.

Von Sigmund Schuster in Budapest.

Weiß.	Schwarz.
1. T. b7 — b1	1. S. E3 — D1!
2. T. F4 — F2	2. K. C5 — D5
3. B. f7 — C5 matt.	

1. . . . . 1. . . B 4 — b 5 (a) 2. S. b 3 T. K — F 7, g. C 3 — B 4 (b) 2. F. f — E 7 (c) 3. T. K 3 — E 3 matt.

1. . . . . 1. . . B 5 — b 4 (d) 2. T. K 3 — E 3 (e) 3. T. K 3 — B 3 matt.

Richtig gelöst von Th. Gold in Warschau, Dr. Healy in Hendersford, M. Jacobi in Stromberg, C. Fischer in Breslau, A. Hulla in St. Gallen, Prof. Speyer, Th. C. Berndt in Grimma, A. Stahlschmidt in Leipzig, J. Koch in Starnach, E. Schneidewind in Hamburg, O. Wolfrum in Salzburg, J. Gerstl in Salzburg, Emil Frau in Lyon, M. Nierenstein in Arnsberg, Unbekannt Wien.

Briefwechsel.

J. J. in Wien. — Besten Dank für die hübsche Aufgabe. Auch Nebenlösungen sind sehr interessant.

E. F. in Mattersburg. — Besten Dank und Gruß.

A. B. in Baltow. — Wir danken für Uebersendung unzulässiger Problemvorschläge und bitten Sie, die verlangte Turnliste nach Lage der Sache zu entbehren. Ehrliche würde sie trotzdem sehr willkommen sein, wenn Sie Ihre Verschwendung nicht zu denken trüge.

H. F. L. M. in Tübingen. — Die Entscheidung bezüglich Ihres Mängelexemplars möchten wir uns vorbehalten. Empfehlen Ihnen Geduld und Dank für Ihre Mittheilungen.

A. B. in Zürich — Sie haben recht — Nr. 2134 schreibt am 3. T. K 2.

Wetterbericht.

Die Beobachtungszeiten sind früh 6, resp. 7 Uhr.

b = bedeckt, w = bewölkt, h = heiter, r = Regen, s = Schnee, n = Nebel, g = Gewitter, st = Sturm.

Die Temperaturen sind nach Celsiusgraden (100 = 80 Reaumur) gegeben.

Stationen	April 9	April 10	April 11	April 12	April 13	April 14	April 15
Valentia	+ 8 w	+ 10 h	+ 10 h	+ 11 o	+ 11 h	+ 11 w	+ 9 h
York	+ 1 h	+ 7 h	+ 8 h	+ 8 o	+ 8 n	+ 5 h	+ 10 r
Hull	+ 1 h	+ 3 h	+ 5 h	+ 5 h	+ 6 h	+ 5 h	+ 11 w
Helder	+ 1 w	+ 1 h	+ 3 w	+ 3 w	+ 3 r	+ 5 h	+ 7 w
Cassel	—	+ 1 h	+ 3 w	+ 4 w	+ 5 h	+ 3 w	+ 11 w
Hagel	—	+ 1 h	+ 10 w	+ 8 h	—	+ 5 h	+ 11 w
Memel	+ 5 w	+ 5 r	+ 7 h	+ 5 h	—	+ 5 h	+ 7 h
Paris	+ 9 h	+ 11 h	+ 7 r	+ 9 h	+ 8 h	+ 11 h	—
Brest	+ 6 w	+ 5 w	+ 3 w	+ 3 w	+ 3 h	+ 5 r	+ 9 h
Clermont	+ 4 h	+ 4 h	+ 5 r	+ 5 w	+ 4 h	+ 4 w	+ 9 h
Germanstadt	+ 3 r	+ 7 h	+ 3 h	+ 2 h	+ 4 h	+ 4 h	+ 5 h
Nadan	+ 7 h	+ 5 h	+ 6 h	—	+ 6 h	+ 4 h	+ 6 h
St. Petersburg	+ 1 h	+ 3 h	+ 3 h	+ 1 h	+ 2 h	+ 3 h	+ 5 h
Copenhagen	— 11 h	— 12 h	— 9 h	— 8 h	— 3 h	— 3 h	— 1 w
Stockholm	— 1 h	—	— 0 h	+ 2 h	+ 2 h	+ 1 h	+ 1 h
Christiansund	+ 1 h	+ 4 w	+ 3 w	+ 1 h	+ 3 w	+ 3 h	+ 3 w
Cap	— 1 o	+ 0 h	— 2 h	— 0 h	+ 3 h	+ 1 h	+ 3 h
Kopenhagen	— 0 h	+ 1 n	— 0 w	+ 2 r	+ 0 h	+ 2 h	+ 7 h
Thorn	+ 4 h	+ 1 h	+ 1 h	+ 1 h	+ 2 w	+ 4 h	+ 4 h
Pest	+ 1 h	+ 0 w	+ 1 h	+ 2 h	+ 1 h	+ 4 h	+ 5 h
Arenberg	+ 3 o	+ 2 w	+ 2 h	+ 3 h	+ 1 n	+ 5 w	+ 4 h
Mariazell	+ 2 h	+ 3 w	+ 2 h	+ 3 h	+ 1 n	+ 5 w	+ 5 h
Hermannstadt	+ 2 h	+ 3 w	+ 2 h	+ 3 h	+ 2 h	+ 5 w	+ 5 h
Lemberg	+ 2 h	+ 3 r	+ 2 h	+ 3 o	+ 3 n	+ 3 h	+ 9 h
Gorz	+ 2 h	+ 4 w	+ 3 h	+ 4 h	+ 5 n	+ 3 h	+ 7 w
Breslau	— 0 h	+ 2 w	+ 1 w	+ 2 h	+ 2 h	+ 0 h	+ 5 h
Hamburg	+ 4 w	+ 5 h	+ 1 o	+ 4 w	+ 0 h	+ 11 w	+ 10 w
Karlsruhe	+ 2 h	+ 3 h	+ 3 h	+ 5 h	+ 4 h	+ 2 h	+ 10 h
Frankfurt a/M.	+ 2 h	+ 3 h	+ 3 h	+ 3 h	+ 3 h	+ 2 h	+ 6 w
München	+ 1 h	+ 1 h	— 0 o	+ 1 o	+ 1 n	+ 2 h	+ 5 h
Wärme- und Klima-linien Europas.							
Skudesnäs	+ 5 r	+ 5 l	+ 10 h	+ 11 h	+ 12 h	+ 10 h	+ 12 r
Skagen	+ 1 h	+ 6 h	+ 6 h	+ 9 l	+ 10 h	+ 12 w	
Torsburg	+ 12 h	+ 11 h	+ 11 h	+ 9 h	+ 10 w	+ 10 h	+ 10 h
Hull	+ 6 w	+ 5 r	+ 7 w	+ 5 w	+ 6 h	+ 5 h	—
Berlin	+ 4 w	+ 6 h	+ 3 w	+ 7 h	+ 5 h	+ 6 h	—
Thorn	+ 2 h	+ 1 h	+ 1 h	+ 2 h	+ 3 n	—	—
Memel	+ 1 h	+ 2 h	+ 1 w	+ 1 w	—	—	—
Petersburg	+ 1 w	— 0 h	+ 0 r	+ 3 h	+ 3 w	+ 1 h	+ 4 h
Skagen Faber	— 0 w	— 0 w	+ 1 w	+ 2 o	+ 3 w	+ 0 h	+ 10 h
Helsingborg	+ 3 w	+ 2 h	+ 4 w	+ 4 h	+ 5 h	+ 1 h	+ 9 h
Skagen	+ 0 h	+ 5 n	— 0 h	— 0 h	+ 3 h	+ 5 h	+ 6 w
Hoek Gravenage	+ 1 w	+ 3 w	+ 3 h	+ 4 h	+ 4 w	+ 10 h	+ 9 h
Helder bei Zurich	+ 0 r	+ 1 r	+ 0 r	+ 1 r	+ 2 r	+ 2 r	+ 2
Mittags 12 Uhr.							
Valentia	+ 11 w	+ 14 w	+ 7 r	+ 7 r	+ 10 h	+ 11 h	—
York	+ 10 w	+ 10 h	+ 9 w	+ 9 w	+ 10 w	+ 11 h	—
Berlin	+ 11 h	+ 12 h	+ 11 h	+ 11 h	+ 10 w	+ 11 h	—
Nachmittags 1 Uhr.							
Cassel	+ 3 w	+ 3 w	— 2 h	— 0 h	— 2 h	— 2 w	—

Der in der ersten Aprilwoche im Riesengebirge niedergegangene Schnee liegt im Hochgebirge bis 2 Mtr. hoch und hat in den Wäldern die traurigsten Verwüstungen angerichtet. Der den Waldbesitzern erwachsene Schaden ist beträchtlich.

Aus Augsburg kommt die Nachricht, daß dort am 10. und 11. April wieder heftige Schneestürme getobt sind. Die Tramwaybahn mußte den Betrieb einstellen, überhaupt war der Verkehr nach allen Richtungen hin gehemmt. Auch in München ist unaufhaltig Schnee an diesen Tagen.

Die ungarische Stadt Gjongrad befand sich am 9. April von dem Hochwasser umschlossen und in großer Gefahr.

In Genf hat man in der ersten Aprilwoche wieder Karten und stäubenden Schneefall gehabt. Auf den Bergen hat sich der Schnee in beträchtlichen Massen angehäuft, in der Ebene schmolz er alsbald weg.

In dem Überschwemmungsgebiet herrschte in der zweiten Aprilwoche unverminderte Kälte. Aus Arad und Szegedin und Schneefall gemeldet.

Wie aus Belgrad vom 10. April geschrieben wird, haben auch in Serbien große Ueberschwemmungen Schaden angerichtet. Ein großer Theil des Donaubeckens in Belgrad stand mehrere Straßen tief unter Wasser. Ueber Nacht, vorgestern, war das Wasser etwas gefallen, doch war durch Hochwasser die Verbindung zwischen Belgrad, Obrenovatz und Wallievo unterbrochen, da die Brücken abgetragen werden mußten.

Auf der Insel Island ist dieser letzte Winter so mild gewesen wie seit vielen Jahren nicht. Die Gebirgsbäche sind in außerordentlich gutem Zustand, da reichlich Wasser vorhanden ist.

In Madrid und Umgebung war am 6. April wieder ausgedehnter Schnee gefallen. In der Stadt schmolz derselbe bald weg, im Freien aber blieb er liegen. Auch im Norden hatte wieder starker Schneefall stattgefunden.

Die Stadt Dacca in Bengalen wurde am 7. April abends von einem heftigen Tornado heimgesucht, der besonders im Eingeborenenviertel großen Schaden anrichtete, wo 15 Personen getödtet wurden. Das europäische Viertel blieb von dem Unwetter ziemlich verschont.

Himmelserscheinungen.

Astronomischer Kalender.

1888	Sternzeit im wahren Mittag	Gleichung der Zeit mittl. Zeit	Sonnen-Deklination	Sonnen-Rektascension	Meridian-Durchgang	Aufgang	Untergang
	Des Monds in mittl. Mittag					Des Monds	
April.	h m s	h m s	° ′	h m s	h m s	h m	h m
22	2 3 45	14 34 22	+ 10 31	160	+ 2 50	10,02	3 30 Ab.
23	2 7 42	14 38 00	+ 9 53	174	3 46	57,13	3 55
24	2 11 39	14 37 59	+ 9 33	192	4 39	11,49	4 20
25	2 15 35	14 37 40	+ 4 48	206	4 34	56,07	
26	2 19 32	14 37 20	+ 8 27	220	4 35	10,45	7 35 Ab.
27	2 23 28	14 37 00	+ 8 5	234	6 02	25,13	9 9
28	2 27 25	14 37 19	+ 7 34	248	+ 6 41	39,53	10 59

Tage / Tage

Sonnenaufgang 4 Uhr 40 Min.. Sonnenuntergang 7 Uhr 13 Min.

Vollmond den 26. April 7 Uhr 11 Min. früh.

Kulminationsdauer der Sonne 2h 11,2m in Sternzeit (Für Mittwoch gültig).

Sichtbarkeit der Planeten.

Merkur und Venus stehen früh am Ostfirmament ganz in der Nähe der Sonne und können deshalb mit bloßen Augen nicht aufgefunden werden. — Mars (am 15ten gerader Aufsteigung und 5° südlicher Abweichung) hat rückläufige Bewegung in Sternbild der Jungfrau; am 24. steht er letzte Male bei dem Stern 3ter Größe. Er bleibt nur 1½ Stunden Nachts sichtbar. Jupiter im Sternbild des Steinbock (241° gerader Aufsteigung, 19° südliche Abweichung), erscheint deshalb Nachts nicht über dem Horizonte. Saturn steht noch 2 Stunden vor Sonnenaufgang über dem südlichen Horizont. Uranus kann Nachts bequem gesehen werden. Neptun steht 2 Uhr 30 Min. Nachts im Meridian.

Der Mond ist in Conjunction mit Uranus am 20. abends 6 Uhr, mit Mars am 24. abends 10 Uhr, in Erdnähe befindet er sich am 24. vormittags 10 Uhr mit einer Parallaxe von 56′ 54″ Mittelwerth.

Der am Morgenhimmel sichtbare Komet.

Der am 18. Februar d. J. von Sawerthal am Cap der Guten Hoffnung entdeckte Komet ist derzeit auf der nördlichen Hemisphäre verschwunden und derzeit nur ausnahmsweise durch das Fernrohr des Lepaute gegen Nordost. Obwol er auf Zeit seiner Entdeckung auch mit freiem Auge gesehen werden konnte, kann er jetzt, wo er sich immer von der Erde entfernt, nur durch Fernrohre beobachtet werden; dafür ist er aber eine sehr schöne Erscheinung. Sein etwas länglicher, stern scharfer und drei Zoll langer Kometenschweif ist im Schweife des Kometen ein helles Band zurücklassen, welches von blasserer Nebelmasse umhüllt ist und sich einen Grad nach West gerichteten, sich gerader, ziemlich weit nach rückwärts als dieser Mittelstreifen in verwaschener Schweif bildet. Der recht helle Kern des Kometen ist von einer Nebelhülle umgeben, die gegen Osten halbkreisförmig scharf begrenzt ist. Gegen Nordosten in die Nebelmasse des Kometenkopfes etwas ausgebuchtet und läßt einen gewissen, ganz kurzen Schweif erkennen. Die vorliegende Abbildung ist nach einer Zeichnung hergestellt, welche von dem Kometen am 9. April um 4 Uhr 30 Min. Morgens bei 1. Nacht am großen Refractor der wiener Sternwarte angefertigt wurde, und dürfte den Beweis so dar, wie er sich in diesem Riesenfernrohr bei etwa mittlerer Vergrößerung zeigt.

Der am Morgenhimmel sichtbare Komet, am großen Refractor der wiener Sternwarte gezeichnet von H. Strasser.

Die Nogaldeichbrüche und die Ueberschwemmung der elbinger Niederung.

„Die Zustände im östlichen Ueberschwemmungsgebiete spotten, wie ich Ihnen als Augenzeuge berichten kann, jeder Beschreibung," so schrieb vor einigen Tagen der Vicepräsident des preußischen Staatsministeriums und Minister des Innern, Hr. v. Puttkamer, an den Oberbürgermeister von Köln, ihm und der hiesigen Bürgerschaft die Bethätigung reichlicher Spenden für die durch das entsetzliche Unglück betroffenen Bewohner des Ostens unseres deutschen Vaterlandes ans Herz legend. Und der Minister, der soeben die überfluteten Gegenden besucht und sich von dem namenlosen Elend, das Tausende betrieb- samer und fleißiger Bewohner der Nogatniederung durch die Ueberschwemmung betroffen, persönlich überzeugt hat, hat recht. Alle frühern Ueberfluthungen — und die Weichsel-Nogatniederung hat im Laufe der Zeit bereits eine erhebliche Zahl von Dammbrüchen und infolgedessen eingetretene Ueberschwemmungen zu verzeichnen — sind weit, weit übertroffen worden von dem, was sich jetzt in diesem fruchtbaren Delta abgespielt hat und noch für längere Zeit bestehen wird. Wie in frühern Jahren, war auch diesmal das Eis auf der ungetheilten Weichsel in Gang gekommen, ehe die Mündungen des getheilten Flusses, und zwar bei der sogen. Danziger Weichsel die Ostsee, bei der Nogat das Frische Haff, frei waren. Da sich nun noch von dem Theilungspunkte des Flusses bei Pieckel abwärts in der Weichsel nach Tiefchau eine Eisstopfung gebildet hatte, so vollzog sich der ganze Eisgang durch die Nogat. Für gewöhnlich nehmen Hochwasser und Eis hier ihren Weg durch die nach den linkseitigen niedrigen Haffländereien hin geschaffenen drei Dammdurchstechungen (sogen. Ueberfälle). Bei dem diesjährigen Eisgang am 18. und 19. März versperrten sich diese Ueberfälle indeß, und der gewaltige Strom mit den kolossalen Eismassen suchte sich einen eigenen Ausgang. In der Nacht vom 19. zum 20. März wurde der Damm, der an dieser Stelle an seiner Sohle eine Breite von mindestens 40 Fuß hat, durchbrochen.

Brausend stürzten sich die aufschäumenden Wogen, die Eismassen mit rasender Schnelligkeit hinabführend, in die tief gelegene bewohnte Niederung, alles zerstörend und verderbend. Die nahe liegenden Gehöfte waren in kaum einer Stunde fortgerissen, und die Stätte, an welcher noch kurze Zeit vorher emsig gearbeitet worden, war vollständig verschwunden. Immer neue Fluten, immer größere Eismassen erfüllen die fruchtbaren Fluren, denn der Wucht des Anpralls muß der Damm weiter und weiter weichen, dessen schwarze Erdmassen der aufgeregte Strom mit sich führt. In rasender Eile sucht jeder sich und die Seinen in Sicherheit zu bringen, das Vieh, das hier in größern Massen gezogen wird, ist ja zum Theil schon auf höhere Punkte oder in die höher gelegenen Wohnräume gebracht. Doch die Flut steigt erbarmungslos höher; und höher ist ihr in der natürliche Abfluß versperrt, denn das Haff befindet sich noch in der Winterlage. Selbst die höher gelegenen Punkte umspült bereits der Gischt, und die herangepreßten riesigen Eisschollen werden gefahrdrohend auch denen, die vor einigen Stunden hier sich noch sicher glaubten. Wo ein Kahn, ein Prahm zur Hand ist, wird er dazu benutzt, Menschen und Vieh zu retten und zu nächst auf den Damm zu schaffen, die Gebäude, das Mobiliar und Inventarium werden dem Spiel der Wellen überlassen. Der herauflommende Tag zeigte, soweit das Auge reicht, die linkseitige Nogatniederung unter Wasser, aus welchem die Dächer der einzelnen Gebäude hervorragten. Ueber die brausenden Wasser hinweg schallt das Gebrüll des armen Viehs, welches, rings von Wasser umgeben, auf dem hohen Nogatdamm auch die Unwetter der gleich darauf folgenden Tag und Nacht anhaltenden Schneestürme zu überstehen hatte. Die zahlreichen Bewohner der Ortschaften campirten zum Theil auf den obern Bodenräumen der Wohn- und Wirthschaftsgebäude, zum Theil war es ihnen mit unsäglicher Mühe noch gelungen, nach den einzelnen, höher gelegenen Gehöften im Rachen sich zu flüchten.

Die Gefahr verringerte sich im untern linkseitigen Nogatgebiete nach 18 Stunden dadurch, daß sich oberhalb eine Eisverdämmung bildete. Diese sollte aber verhängnißvoll für die rechtseitige Niederung werden. Bis etwa eine Meile von Marienburg staute sich das Eis auf und verspertte mehr und mehr das Nogatbett bis zur Sohle. Es war am Palmsonntage, dem 25. März, an der Feldmark von Jonasdorf auf der rechten und Halbstadt auf der linken Seite des Flusses, wo derselbe eine starke östliche Schwenkung macht. Die kolossalen Dämme haben dem Anprall der Wogen hier über 150 Jahre vorzüglichen Widerstand geleistet. Die Eisstopfung liegt von unterhalb herauf bis hierher fest; aber die brausende Flut bringt immer mehr gewaltige Eismassen mit sich, welche bald mit vielfachster Geschwindigkeit dahinschießen, bald, einander überstürzend, wild zu gewaltiger Höhe sich aufbäumen und dann in dem rasenden Wirbelstrom für kurze Zeit verschwinden. Die Flut steigt höher und höher. Auf den Dämmen zu beiden Seiten herrscht emsiges Treiben. Reitende Boten jagen von Wachthude zu Wachthude. Die ganze Eisnachtmannschaft ist in voller Thätigkeit, Hunderte von Händen sind aufs eifrigste bemüht, die gefährdete Stelle zu halten und durch Lastungen und Packungen die stellenweise schon überfluteten Wogen zurückzuhalten, da, um 4½ Uhr nachmittags, nachdem sich die Eismassen haushoch zusammengethürmt hatten, erhebt der rechtseitige, 20 Fuß hohe Damm. Die Mannschaften verlassen eiligst die schwankende Stelle. Der gewaltige Stoß wiederholt sich, und gleich darauf ergießen sich — ein großartiger, unvergeßlicher Anblick — gewaltige, wild aufbrausende Wasserströme hoch im Bogen durch den geborstenen Damm über Jonasdorf. Da erhält der Damm Leben; gleich einem großen Ungeheuer bewegen sich die schwarzen Massen in dem weißen Schaum der wütend aufstürmenden Wasserfluten, und nun wird der jahrhundertelang fest gebliebene Deich bis zur Sohle gehoben und auf seine Krone geworfen. Das entfesselte Element reißt im Nu die in der Nähe der Bruchstelle stehenden Gebäude mit sich fort, die Trümmer der tief gelegenen Niederung zuführend.

Unser Bild auf S. 406 zeigt uns den Durchriß des kolossalen Dammes und die enormen Eismassen, wie sie sich vor der Bruchstelle zusammengeschoben. Bei dem großen Andrang der ungeheuern Fluten und Eismassen, der hohen Lage der Bruchstelle stürzten sich die Wasser- und Eismassen tosend und brausend mit furchtbarer Schnelligkeit durch den etwa 500 Mtr. großen Bruch in die rechtseitige Nogatniederung, nach kurzer Zeit das friedliche, noch in der Winterstille daliegende Landschaftsbild in ein dampfrauschendes Meer verwandelnd, aus welchem nur die Dächer der Gebäude und die Spitzen der Bäume herauftragen, einen überaus traurigen Anblick gewährend. Unser Zeichner hat auch hiervon eine anschauliche

Digitized by Google

Die Ueberschwemmungen in Ungarn: Ein Theil des Dorfes Kiskundorozsma.

Die Ueberschwemmungen in Ungarn: Ein Theil des Dorfes Kiskundorozsma.

Die Ueberschwemmungen in Ungarn: Theil des Dorfes Kiskundorozsma im Wasser.

Die goldene Reichskrone. Nach einer Photographie.

Digitized by Google

Die deutschen Kolonialgebiete.

Die Karte, welche wir unseren Lesern in dieser Nummer beilegen, giebt ein Bild von den Gebieten, welche Deutschland in Afrika und Australien unter seinen Schutz genommen hat. Wir haben bereits in unserer Nummer vom 27. Juni d. J. Bd. LXXXIV, S. 448 ausführlich über die Vorgänge berichtet, welche zu dieser Erwerbung geführt haben, und können uns daher hier darauf beschränken, die Karte selbst zu besprechen.

Die Kolonialgebiete, welche Deutschland in Afrika und Australien unter seinen Schutz genommen hat, sind in der Karte durch eine rothe Linie begrenzt. Wir sehen in Afrika zunächst das Gebiet, welches Dr. Nachtigal für Deutschland in Anspruch genommen hat, und welches sich an der Küste von Togo bis zum Kamerunberge erstreckt. Dann folgt das Gebiet, welches Dr. Peters für Deutschland in Anspruch genommen hat, und welches sich an der Küste von Kamerun bis zum Gabun erstreckt. Weiter südlich sehen wir das Gebiet, welches Lüderitz für Deutschland in Anspruch genommen hat, und welches sich an der Küste von Angra Pequena bis zum Oranjefluß erstreckt. Endlich sehen wir in Australien das Gebiet, welches Dr. Otto Finsch für Deutschland in Anspruch genommen hat, und welches sich an der Küste von Neu-Guinea bis zum Kaiser Wilhelmsland erstreckt.

Die Karte giebt ferner ein Bild von den Gebieten, welche England, Portugal und Frankreich in Afrika unter ihren Schutz genommen haben. Wir sehen in Afrika zunächst das Gebiet, welches England für sich in Anspruch genommen hat, und welches sich an der Küste von Togo bis zum Kamerunberge erstreckt. Dann folgt das Gebiet, welches Portugal für sich in Anspruch genommen hat, und welches sich an der Küste von Kamerun bis zum Gabun erstreckt. Weiter südlich sehen wir das Gebiet, welches Frankreich für sich in Anspruch genommen hat, und welches sich an der Küste von Angra Pequena bis zum Oranjefluß erstreckt. Endlich sehen wir in Australien das Gebiet, welches England für sich in Anspruch genommen hat, und welches sich an der Küste von Neu-Guinea bis zum Kaiser Wilhelmsland erstreckt.

Die Karte giebt ferner ein Bild von den Gebieten, welche Deutschland in Afrika und Australien unter seinen Schutz genommen hat. Wir sehen in Afrika zunächst das Gebiet, welches Dr. Nachtigal für Deutschland in Anspruch genommen hat, und welches sich an der Küste von Togo bis zum Kamerunberge erstreckt. Dann folgt das Gebiet, welches Dr. Peters für Deutschland in Anspruch genommen hat, und welches sich an der Küste von Kamerun bis zum Gabun erstreckt. Weiter südlich sehen wir das Gebiet, welches Lüderitz für Deutschland in Anspruch genommen hat, und welches sich an der Küste von Angra Pequena bis zum Oranjefluß erstreckt. Endlich sehen wir in Australien das Gebiet, welches Dr. Otto Finsch für Deutschland in Anspruch genommen hat, und welches sich an der Küste von Neu-Guinea bis zum Kaiser Wilhelmsland erstreckt.

Die Karte giebt ferner ein Bild von den Gebieten, welche England, Portugal und Frankreich in Afrika unter ihren Schutz genommen haben. Wir sehen in Afrika zunächst das Gebiet, welches England für sich in Anspruch genommen hat, und welches sich an der Küste von Togo bis zum Kamerunberge erstreckt. Dann folgt das Gebiet, welches Portugal für sich in Anspruch genommen hat, und welches sich an der Küste von Kamerun bis zum Gabun erstreckt. Weiter südlich sehen wir das Gebiet, welches Frankreich für sich in Anspruch genommen hat, und welches sich an der Küste von Angra Pequena bis zum Oranjefluß erstreckt. Endlich sehen wir in Australien das Gebiet, welches England für sich in Anspruch genommen hat, und welches sich an der Küste von Neu-Guinea bis zum Kaiser Wilhelmsland erstreckt.

Die Karte giebt ferner ein Bild von den Gebieten, welche Deutschland in Afrika und Australien unter seinen Schutz genommen hat. Wir sehen in Afrika zunächst das Gebiet, welches Dr. Nachtigal für Deutschland in Anspruch genommen hat, und welches sich an der Küste von Togo bis zum Kamerunberge erstreckt. Dann folgt das Gebiet, welches Dr. Peters für Deutschland in Anspruch genommen hat, und welches sich an der Küste von Kamerun bis zum Gabun erstreckt. Weiter südlich sehen wir das Gebiet, welches Lüderitz für Deutschland in Anspruch genommen hat, und welches sich an der Küste von Angra Pequena bis zum Oranjefluß erstreckt. Endlich sehen wir in Australien das Gebiet, welches Dr. Otto Finsch für Deutschland in Anspruch genommen hat, und welches sich an der Küste von Neu-Guinea bis zum Kaiser Wilhelmsland erstreckt.

Die Karte giebt ferner ein Bild von den Gebieten, welche England, Portugal und Frankreich in Afrika unter ihren Schutz genommen haben. Wir sehen in Afrika zunächst das Gebiet, welches England für sich in Anspruch genommen hat, und welches sich an der Küste von Togo bis zum Kamerunberge erstreckt. Dann folgt das Gebiet, welches Portugal für sich in Anspruch genommen hat, und welches sich an der Küste von Kamerun bis zum Gabun erstreckt. Weiter südlich sehen wir das Gebiet, welches Frankreich für sich in Anspruch genommen hat, und welches sich an der Küste von Angra Pequena bis zum Oranjefluß erstreckt. Endlich sehen wir in Australien das Gebiet, welches England für sich in Anspruch genommen hat, und welches sich an der Küste von Neu-Guinea bis zum Kaiser Wilhelmsland erstreckt.

Die Karte giebt ferner ein Bild von den Gebieten, welche Deutschland in Afrika und Australien unter seinen Schutz genommen hat. Wir sehen in Afrika zunächst das Gebiet, welches Dr. Nachtigal für Deutschland in Anspruch genommen hat, und welches sich an der Küste von Togo bis zum Kamerunberge erstreckt. Dann folgt das Gebiet, welches Dr. Peters für Deutschland in Anspruch genommen hat, und welches sich an der Küste von Kamerun bis zum Gabun erstreckt. Weiter südlich sehen wir das Gebiet, welches Lüderitz für Deutschland in Anspruch genommen hat, und welches sich an der Küste von Angra Pequena bis zum Oranjefluß erstreckt. Endlich sehen wir in Australien das Gebiet, welches Dr. Otto Finsch für Deutschland in Anspruch genommen hat, und welches sich an der Küste von Neu-Guinea bis zum Kaiser Wilhelmsland erstreckt.

Die Karte giebt ferner ein Bild von den Gebieten, welche England, Portugal und Frankreich in Afrika unter ihren Schutz genommen haben. Wir sehen in Afrika zunächst das Gebiet, welches England für sich in Anspruch genommen hat, und welches sich an der Küste von Togo bis zum Kamerunberge erstreckt. Dann folgt das Gebiet, welches Portugal für sich in Anspruch genommen hat, und welches sich an der Küste von Kamerun bis zum Gabun erstreckt. Weiter südlich sehen wir das Gebiet, welches Frankreich für sich in Anspruch genommen hat, und welches sich an der Küste von Angra Pequena bis zum Oranjefluß erstreckt. Endlich sehen wir in Australien das Gebiet, welches England für sich in Anspruch genommen hat, und welches sich an der Küste von Neu-Guinea bis zum Kaiser Wilhelmsland erstreckt.

Fig. 1.

Fig. 2.

Fig. 3.

Fig. 4.

Fig. 5.

Fig. 6.

Fig. 7.

Fig. 8.

Fig. 9.

Fig. 10.

Fig. 11.

Fig. 12.

Fig. 13.

Fig. 14.

Fig. 15.

Fig. 16.

Fig. 17.

Fig. 18.

Fig. 19.

Fig. 20.

Fig.

Tejada-Spring.

Eine Reiseerinnerung

von

Anton Frhr. v. Perfall.

(Schluß.)

[Nachdruck verboten.]

Ein fröstelndes Gefühl erweckte ihn. Der Morgen graute im Osten, ein schmaler, weißer Streif lag über der Sierra, von der es kühl herüberwehte; vor ihm erloschen die letzten Funken unter der qualmenden Asche. Alles um ihn todt und still; nur der Wachtruf ertönte von allen Seiten im Busch.

Hatte er geträumt von Tejada? Von einem großen Feuer, das Carmella langsam verbrannte? — Er hielt sich den schmerzenden Kopf. Erst allmählich fand er sich zurecht, und bitteres Weh überkam ihn. Sie hatte ihn verlassen, wol aus Furcht vor Verrath. Sein Kind war verloren für immer!

Ein weißer Zettel war mit einem Messer auf dem Lorbeerstamm befestigt; er konnte ihn nicht übersehen.

„Leb' wohl, vergiß die Carmella nicht! Sie ist und bleibt Dein treues Kind," stand darauf, von ihrer Hand geschrieben. Darunter mit mühseligen Buchstaben: „Such' mich hier nicht mehr. Tejada."

Er nahm den Zettel herunter und benetzte ihn mit heißen Thränen um sein Kind.

Dort saß er, wo die vernarbten Schriften eingeschnitten sind. —

Mateo deutete auf einen mächtigen Lorbeerstamm. Der flackernde Schein des Feuers ließ über die glatte Rinde und ließ längst verwachsene Einschnitte erkennen. Neugierig trat ich hin. „Jesus Tejada" war deutlich zu lesen, darunter, in diese Schrift förmlich hineingewachsen und deshalb schwer zu lesen, „Carmella" . . . . . Das andere Wort war nicht zu entziffern. Ich konnte mich nicht losreißen von diesen verwitterten Zügen. In dem zuckenden Flammenschein schienen sie sich zu bewegen, sich ineinanderzuschlingen; wie Thränen glänzten die Tropfen frischen Harzes, die sich da aus den Einschnitten herausdrängten. Auch Mateo starrte regungslos darauf hin und fuhr sich heimlich über die Augen.

Was doch so ein Vaquero für ein weiches Gemüth hat! dachte ich. Ich setzte mich wieder an seine Seite. Die Mondscheibe blickte durch das Gezweig, ihr mildes Licht kämpfte mit dem grellen Feuerschein.

„Er nahm den Zettel und benetzte ihn mit seinen heißen Thränen," begann ich nach langem Schweigen, „was weiter, Señor Mateo?"

Dann stieg er die Höhe hinauf, wo er sein Pferd gestern gelassen — Sie wissen ja, die guten Thiere gehen nicht weiter — und ritt seinem Hause zu.

Es war jetzt öde und leer; es graute ihm davor. Zwei Tage hielt er es aus, entsetzliche Tage voll Weh nach seinem Kinde; dann ritt er davon nach Livermore. Er wollte Zerstreuung um jeden Preis. Die gab's dort damals zur Genüge, Bandargohäuser, Spielhäuser, Kneipen aller Art. Der Whisky floß in Strömen. Gold hatte damals keinen Werth, sie gruben es ja genug heraus in der Umgegend.

Da mitten hinein stürzte sich Fernando. Im Spielhause des Don Pedro ging es am lebhaftesten zu; man spielte Monte, Poker, Faro, Keno.

„Warum hast du deine schöne Carmella nicht mit?" rief ihm Pedro hinter dem Schänktisch zu.

„Und wer soll das Haus hüten?" erwiderte er ärgerlich.

„Das Mädchen ganz allein zu Hause? in dieser verdammten Gegend? Du hast Courage, Fernando!" entgegnete der Wirth. „Fürchtet sie sich denn nicht vor dem Tejada?"

„Vor dem braucht sich keine Señora mehr zu fürchten!" stieß ein junger Mann vom Spieltisch herüber.

„Wißt ihr denn nicht, daß er verheirathet ist seit zwei Tagen?" fuhr er fort. „Verheirathet sage ich, wie keiner von uns mehr verheirathet sein kann. Vor einem Abbate getraut am Altar mit brennenden Kerzen! Habt ihr denn nichts gehört in diesem Nest?"

Man wurde aufmerksam; das Spiel wurde ausgesetzt, jeder wollte näheres wissen. Dem Fernando drehte sich alles vor den Augen.

„Ein teuflischer Kerl, dieser Tejada!" begann der junge Mann. „Man muß doch Respect vor ihm haben! Vorgestern Nacht soll es gewesen sein. Der Abbate von San Juan, der dicke kleine Herr — ihr kennt ihn ja wol? — liegt im letzten Schlaf. Da pocht es heftig an das Thor. Drei Botschaft zu einem Kranken, dachte sich der Abbate. Die alte Haushälterin öffnet, ein Mann steht vor der Thür, in einen Mantel gehüllt, den Sombrero tief ins Gesicht gedrückt.

‚Sag deinem Herrn, er soll sofort aufstehen und in die Kirche kommen, um eine Trauung zu vollziehen.'

Die Alte will die Thür zuschlagen, in der Meinung, sie werde von jungen Leuten zum Narren gehalten, doch der Fremde trat in die Füllung und wehrte es ihr.

‚Wenn du ihn nicht holst, muß ich ihn selber holen,' sagte er. Der Mantel öffnete sich bei einer heftigen Bewegung, und Waffen blitzten der erschrockenen Alten entgegen.

‚Ja, wen soll er denn trauen, Herr?' fragte sie, an allen Gliedern zitternd. ‚Zu solcher Zeit, ohne Zeugen, das kann doch nicht sein!'

‚Den Tejada soll er trauen, sage ihm. Zeugen hat er ein Dutzend mit, und sein muß es, und zwar gleich. Es hat Eile.'

Die Alte hatte kaum noch die Kraft, in das Haus zu gehen, als sie diesen Namen hörte.

‚Mach rasch, und der Abbate soll ja keinen Lärm machen, sonst rufe ich meine Jungens.'

Bald wurde Licht im Hause. Der Tejada klopfte ungeduldig am Fenster. Da trat der Abbate heraus in der weißen Soutane, an allen Gliedern zitternd. Tejada grüßte ehrerbietig.

‚Fürchtet nichts, ehrwürdiger Vater,' sagte er, ‚ich will euch nichts böses anthun; ich will nur als Christ getraut werden von euch. Da es mir bei Tage verwehrt ist, möchte ich die Nacht.'

Der Abbate machte schüchtern Einwendung. Tejada nahm ihn beim Arm und führte ihn zur Thür heraus.

‚Habt ihr die Kirchenschlüssel?' fragte er.

Der Abbate nickte sprachlos mit dem Kopfe und folgte ihm.

Hinter den Grabsteinen vor der Kirche schlichen von allen Seiten dunkle Gestalten hervor. Der Abbate sprach sein letztes Gebet; der Tejada mußte die Thür aufschließen, so zitterte seine Hand.

‚Mach Licht!' befahl er. Die vier Kerzen am Altar verbreiteten Helle.

Leise schlug es in die Kirche, kein Wort wurde gesprochen. Zwei Kerle führten ein dicht verschleiertes Mädchen herbei. Sie weinte, erzählte der Abbate.

‚Das ist meine Braut,' sagte der Tejada, ‚macht es rasch!'

Die Ceremonie begann. Mit lebender Stimme sprach der Geistliche die Gebete. Sechs dicht vermummte Männer knieten auf den Steinfliesen und murmelten Gebete. Es soll aber hier und da verdächtig gestarrt haben, wenn sich einer bewegte.

Der Abbate verband die Hände des Paares, wechselte die Ringe, sprach den Segen. Er wagte es nicht, einen Satz auszulassen, und der Tejada verließ getraut die Kirche, dankte ihm freundlich und drückte ihm einen Beutel Gold in die Hände. Draußen standen Pferde bereit, in einem Nu war alles verschwunden wie ein Spuk. Der Abbate blickte ihnen mit offenem Munde nach, den Beutel mit Gold in der Hand, bis ihn eine weibliche Stimme aufweckte, die hinter einem Grabstein hervorkommen schien.

‚Leben Sie denn noch, Padre Felice?'

Die treue Alte war es, die hervorhuschte und ihren Herrn betastete, ob er denn wirklich noch lebe. Dann fühlten ihre Finger das Geld im Beutel, den der Abbate immer noch kopfschüttelnd in den Händen hielt.

‚Wie kommt das in Ihre Hände?' fragte sie.

‚Der Tejada hat es mir gegeben,' stammelte der Greis.

Sie nahm es ihm ab, griff dem vor Aufregung Halbtodten unter den Arm und führte ihn zum Wohnhaus zurück.

‚S'ist doch ein Caballero, der Tejada! Ich habe es immer behauptet,' sagte sie, den Beutel fest an sich drückend.

‚Und trotz allem ein guter Christ,' fügte der Abbate bei, der sich allmählich von seiner Angst erholt hatte und die Größe des Beutels bewunderte.

‚Ist das nicht ein Kapitalstreich? und hat der Alte nicht recht?' schloß der junge Mann die Erzählung, die er auf seine Art ausgemalt hatte. ‚Ein Hurrah dem Tejada und seiner schönen Frau!' ‚Hurrah!' tönte es aus allen Kehlen.

Man brachte den Vorfall, aus schlechte Witze über den furchtsamen Abbate und seine Haushälterin. Niemand achtete mehr auf Fernando, der taktmäßig fortschlich, sich auf sein Pferd warf und davonsprengte.

Diesjetzt hoffte er, Carmella werde zur Vernunft kommen und den Desperado verlassen, oder es könne sich bei diesen heißen blutigen Naturen ein Zwist ereignen, der sie wieder zu ihm zurückführe. Jetzt war alles aus! Jetzt war sie sein Weib, am Altar angetraut, jetzt durfte sie ihn nicht mehr verlassen bis zum Tode!

Niemand sah ihn mehr seit diesem Tage. Den Tejada aber war auch nichts mehr zu sehen und zu hören im ganzen Thale. Kein neuer Mord, kein Ueberfall, kein Viehraub, nichts ereignete sich; es war, als ob er gestorben wäre.

So verging fast ein Jahr. Fernando verließ seine Hacienda nicht mehr. Jede Nacht horchte er schnlichst hinaus, ob er nichts vernehme, keinen Hufschlag, keinen Zuruf. Seine Sehnsucht nach Carmella war unendlich gewachsen; er hätte sie jetzt auch an der Spitze einer Mörderbande mit Freude begrüßt.

Nichts ließ sich hören. Vielleicht hat er sie getödtet in seinem blinden Zorn! Vielleicht ist sie den Strapazen erlegen!

Er betrauerte sie als todt.

Da pochte es eines Nachts an das Thor. Er saß eben im Zimmer und starrte wieder in die Nacht hinaus.

Carmella! klang es in seinem Innern. Er hätte aufjauchzen mögen und eilte ans Thor.

„Bist du's, Carmella?" fragte er.

„Ich bin's," klang es leise, „öffne!"

Seine Hand bebte nicht minder als die des Abbate damals; endlich öffnete er.

Der Mond schien hell. Er fuhr entsetzt zurück.

Ein zerlumptes, todtenblasses Weib stand vor ihm, offenbar ermattet vom langen Wege; verzerrte, gealterte Züge beleuchtete der Mond. Das sollte Carmella sein, sein blühendes Kind?

„Bist du es denn?" rief er, ihr in die Augen spähend.

„Ich bin es," sagte sie schmerzlich.

Dann schloß er sie in die Arme, und seine Thränen flossen auf ihren Scheitel.

„Tejada ist todt?" fragte er.

„Nein, er lebt."

„Er lebt, und du hast ihn verlassen?" Er entfernte ihren Arm von seiner Brust.

„Weil er mich betrogen hat, weil ich ihn hasse, weil ich mich rächen will!" klang es heiß, wuthrisch. Das bleiche Gesicht sah entsetzlich aus mit den brennenden schwarzen Augen. „Und du mußt mir helfen, mich zu rächen!"

„Ja, wie soll ich?"

„Tejada ist in diesem Augenblick bei seiner Geliebten in Campo Santo, fünf Meilen von hier. Hole die Rosse zusammen, ich zeige euch das Haus. Ihr sollt ihn lebendig, und er muß hängen!"

Der tödtlichste Haß verzerrte das einst so liebliche Gesicht.

Fernando war empört über diesen Vorschlag.

„Und wer verriet dir das? Einer von seiner Spießgesellen wol, ein Mörder? Und dem glaubst du?"

„Ich muß ihm glauben. Wir sind jetzt in Sonora; seit Wochen verläßt er mich auf Tage. Er habe wichtige Geschäfte, sagte er. Ich wurde mißtrauisch. Diego, unser Gräber, wurde mich aufmerksam, daß er seinen Weg immer nach Campo Santo nehme und dort in einer kleinen Hacienda absteige, die der Frauen bewohnt werde. Heute folgte ich ihm. Diego hat recht. Ich sah ihn selbst eintreten und sah ein Weib am Fenster. Er soll die Carmella kennen lernen, der Elende!"

„Und doch ist es erbärmlich für dich, seine Frau, ihn zu verrathen," wandte Fernando ein. „Wenn es doch ein Irrthum wäre? Und wenn auch nicht — es ist doch erbärmlich!"

„Du wagerst mich also?" fragte sie erregt. „Du bist so, und dein Blut fließt träge. So gehe ich nach Livermore zum Sheriff, und ist der auch zu feig, fürchten sie ihn alle, den Tejada, dann will ich ihn tödten, ich allein, die Carmella."

Den Vater entsetzte der Anblick der rachedürstenden, haßerfüllten Tochter, zugleich aber sah er das furchtbare Leid, das aus dem gealterten, bleichen Antlitz blickte, zugleich auch kam ihm der Gedanke, daß derselbe Mann, um dessentwillen sein Kind ausgestoßen war aus der Gemeinschaft der Menschen, um dessentwillen sie verdammt war mit Leib und Seele, um deswillen sie ihn, den Vater, verlieh, den sie einst über alles geliebt, daß derselbe Mann, dem sie alles, alles geopfert, sie jetzt erbärmlich hintergehe, und auch in ihm stieg plötzlich ein unbegreiflicher Haß auf.

Verdiente er nicht den Tod für alle seine Schandthaten, für die Ströme vergossenen Blutes? Verdiente er ihn nicht tausendmal für den Verrath an seinem unglücklichen Kind?

„Ich gehe mit dir, Carmella!" rief er plötzlich, eine seiner Rachsinnen erwachend.

Er sattelte zwei Pferde und steckte Waffen zu sich. Noch einmal zögerte er; eine innere Stimme sagte ihm, daß Carmella nie und nimmer das Recht habe, ihren Mann zu verrathen, zu tödten. Doch ein Blick in ihr Antlitz, und er schwang sich auf das Pferd. Wie der Sturm ging es nach Livermore; man denkt nicht beim schnellen Ritt.

In Livermore war damals ein berühmter Sheriff, Henry Morse. Keinem gelang es wie ihm, die Gegend von allem Gesindel zu reinigen. Er scheute vor nichts zurück.

„Der Knabe ohne Bart", wie sie ihn wegen seiner Jugend nannten, war der Schrecken aller Desperados. Zu diesem ritt jetzt Fernando mit Carmella. Zufällig war er zu Hause.

„Willst du den Tejada fangen, Henry?" fragte er ihn, in das Zimmer tretend.

„Das heißt, du weißt den Weg dazu?" erwiderte der Sheriff.

„Ich nicht, aber diese hier, Carmella, meine Tochter."

Henry Morse betrachtete das bleiche Weib, das noch immer keine Spur von Reue über ihre Handlungsweise verrieth, mit durchdringend forschendem Blick. Carmella hielt ihn nicht aus; niemand hielt ihn aus.

Fernando fürchtete, er werde fragen, woher sie den Tejada etwas wisse. Kein Wort davon; doch es kam ihm vor, als wisse er schon alles, ein so eigenthümliches Lächeln flog über sein Antlitz.

„Und was weiß die Señora vom Tejada, was mir nützen könnte?" fragte er ruhig.

„Er ist in Campo Santo diese Nacht, in der Hacienda, die an den schwarzen Bergen liegt."

„Und was thut er dort?"

Carmella zitterte am ganzen Leibe.

„Seine Geliebte wohnt dort," brachte sie niederschmetternd hervor. Das sarkastische Lächeln um Morse's Lippen zeigte sich wieder.

„Ich kenne die Hacienda, Señora," sagte er. „Soviel ich aber weiß, wohnt nur eine alte Frau darin, seit Jahren."

Carmella stutzte einen Augenblick; es kam ihr wol der Gedanke, ob es nicht doch am Ende Verleumdung sei; aber die Eifersucht glaubt ja so gern das Unwahrscheinlichste.

„Mag sein," sagte sie, „dann weiß die Hexe Geheimnisse."

Morse zuckte die Achseln.

„Sie scheinen gut unterrichtet zu sein. Versuchen wir's denn. Der Tejada ist einen unnützen Ritt schon werth. In fünf Minuten bin ich bereit."

Er warf noch einen langen Blick auf Carmella und verließ das Gemach.

„Hast du es gehört?" sagte Fernando. „Nur eine alte Frau. Wenn du ihn schuldlos verrathen hast, es wäre zum Wahnsinnigwerden."

„Diego kann sich nicht irren. Was sollte der Tejada bei einer alten Frau? Es ist so, wie ich sagte."

Beide schwiegen, in düstere Gedanken versunken.

Mittheilungen über die Ursachen der Krankheit, über ihren Verlauf und über die Mittel, welche zu ihrer Heilung angewendet worden sind, zu machen. Es ist dies eine Pflicht, welche jeder Arzt gegen seine Kollegen und gegen die Wissenschaft hat. Ich habe diese Pflicht erfüllt, und ich bin überzeugt, daß jeder Arzt, der meine Mittheilungen liest, mir Dank dafür wissen wird. Ich habe aber auch eine Pflicht gegen meine Patienten, und diese Pflicht verbietet mir, ihre Namen zu nennen, ihre Wohnungen zu bezeichnen, ihre Verhältnisse zu schildern. Ich habe mich dieser Pflicht nicht entzogen, und ich bin überzeugt, daß jeder Arzt, der meine Mittheilungen liest, mir Dank dafür wissen wird. Ich habe aber auch eine Pflicht gegen meine Patienten, und diese Pflicht verbietet mir, ihre Namen zu nennen, ihre Wohnungen zu bezeichnen, ihre Verhältnisse zu schildern. Ich habe mich dieser Pflicht nicht entzogen, und ich bin überzeugt, daß jeder Arzt, der meine Mittheilungen liest, mir Dank dafür wissen wird.

Marie Geistinger als Hoffmann.

Marie Geistinger als Hoffmann. Wir bringen unseren Lesern heute das Porträt der Künstlerin, welche in Berlin in der Rolle des Hoffmann in Offenbach's „Hoffmanns Erzählungen“ ihre Rückkehr auf die Bühne feierte. Marie Geistinger ist eine Wienerin von Geburt und hat ihre Laufbahn als Sängerin begonnen. Sie hat in Wien, Berlin, Hamburg und Leipzig gastirt und ist überall mit großem Beifall aufgenommen worden. Sie hat in Wien, Berlin, Hamburg und Leipzig gastirt und ist überall mit großem Beifall aufgenommen worden. Sie hat in Wien, Berlin, Hamburg und Leipzig gastirt und ist überall mit großem Beifall aufgenommen worden.

Die Schwalben sind da! Sie sind da! Sie sind da! Sie

Versand-Geschäft MEY & EDLICH, Kgl. Sächs. Hoflief.

Telegramm-Adresse: MEYEDLICH LEIPZIG-PLAGWITZ. Fernsprecher: Amt I No. 1995.

Abteilung für Herrenbekleidungs-Gegenstände.

Express-Anzüge.

Preis Marken

Preis Marken

Preis Marken

Illustrirte Zeitung.

Nr. 2323. Bd. 89. Typographische Zeitung. — Leipzig, 1888. — Illustrirter Theil. Nr. 23. Juni 1888.

Bäder- und Kur-Anzeiger.

Illustrirte Zeitung.

Preis vierteljährlich 4½ Mark.

Jährlich 52 Nummern und 4 Bände Illustrirte Romane.

Bestellungen nehmen alle Buchhandlungen und Postämter an.

Probenummern gratis und franco.

Expedition der Illustrirten Zeitung.

Leipzig, Querstrasse 31.

Bad Ischl.

Kaiserbad.

Kaiserin Elisabeth-Promenade.

Kaiserbad.

Kaiserbad.

Kaiserbad

Neu! Lehmann's Nervenkraft-Extract
Vorzügliches Stärkungsmittel für Nervöse, Blutarme, Bleichsüchtige, Reconvalescenten, Magenleidende, Hämorrhoidarier, Frauenkrankheiten, Impotenz, Pollutionen, Schwächezustände jeder Art. Preis pro Flasche M. 3.50. Zu beziehen durch alle Apotheken.
Carl Lehmann, Chemiker, Berlin W., Potsdamerstr. 134.

Kropfen-Pastik
Bestes Mittel gegen Kropf, Drüsen, Verhärtungen, Geschwulst, Flechten, Hautausschläge, Mitesser, Sommersprossen, Leberflecken, Gesichtsröthe, Blutandrang, Hämorrhoiden, Frauenkrankheiten, Impotenz, Pollutionen, Schwächezustände jeder Art. Preis pro Flasche M. 3.50. Zu beziehen durch alle Apotheken.
Carl Lehmann, Chemiker, Berlin W., Potsdamerstr. 134.

Bad Kreuznach.
Soolbäder, Trinkkuren, Inhalationen, Pneumatische Kammer, Kohlensäure-Bäder, Moorbäder, Fichtennadelbäder, Elektrische Bäder, Massage, Gymnastik, Molken- und Traubenkuren.
Saison: Mai bis September.
Auskunft ertheilt die Badeverwaltung.

Bad Reinerz
Eisenhaltige Kochsalzquelle. Kohlensäure-Bäder. Trinkkuren. Molken- und Traubenkuren. Massage. Elektrische Bäder. Gymnastik. Inhalationen. Pneumatische Kammer.
Saison: Mai bis September.
Auskunft ertheilt die Badeverwaltung.

Lebensmittel-Conserven Tabletten
Aus Fleisch, Gemüse, Mehl, Eiern, Milch, Butter, Zucker, Gewürzen.
Vorzüglich für Touristen, Jäger, Reisende, Militär, Marine, Expeditionen, Krankenpflege.
Nur ächt mit Firma: Dr. Clemens Müller, Sebnitz i. Sachsen.

Bad Wildungen.
Saison: Mai bis September.
Auskunft ertheilt die Badeverwaltung.

Bad Elster.
Stahlquelle. Moorbäder. Trinkkuren. Molken- und Traubenkuren. Massage. Elektrische Bäder. Gymnastik. Inhalationen. Pneumatische Kammer.
Saison: Mai bis September.
Auskunft ertheilt die Badeverwaltung.

Bad Nauheim.
Soolbäder. Trinkkuren. Inhalationen. Pneumatische Kammer. Kohlensäure-Bäder. Moorbäder. Fichtennadelbäder. Elektrische Bäder. Massage. Gymnastik. Molken- und Traubenkuren.
Saison: Mai bis September.
Auskunft ertheilt die Badeverwaltung.

Bad Soden a. Taunus.
Soolbäder. Trinkkuren. Inhalationen. Pneumatische Kammer. Kohlensäure-Bäder. Moorbäder. Fichtennadelbäder. Elektrische Bäder. Massage. Gymnastik. Molken- und Traubenkuren.
Saison: Mai bis September.
Auskunft ertheilt die Badeverwaltung.

Bad Homburg v. d. H.
Soolbäder. Trinkkuren. Inhalationen. Pneumatische Kammer. Kohlensäure-Bäder. Moorbäder. Fichtennadelbäder. Elektrische Bäder. Massage. Gymnastik. Molken- und Traubenkuren.
Saison: Mai bis September.
Auskunft ertheilt die Badeverwaltung.

Bad Ems.
Soolbäder. Trinkkuren. Inhalationen. Pneumatische Kammer. Kohlensäure-Bäder. Moorbäder. Fichtennadelbäder. Elektrische Bäder. Massage. Gymnastik. Molken- und Traubenkuren.
Saison: Mai bis September.
Auskunft ertheilt die Badeverwaltung.

Bad Schwalbach.
Soolbäder. Trinkkuren. Inhalationen. Pneumatische Kammer. Kohlensäure-Bäder. Moorbäder. Fichtennadelbäder. Elektrische Bäder. Massage. Gymnastik. Molken- und Traubenkuren.
Saison: Mai bis September.
Auskunft ertheilt die Badeverwaltung.

Bad Weilbach.
Soolbäder. Trinkkuren. Inhalationen. Pneumatische Kammer. Kohlensäure-Bäder. Moorbäder. Fichtennadelbäder. Elektrische Bäder. Massage. Gymnastik. Molken- und Traubenkuren.
Saison: Mai bis September.
Auskunft ertheilt die Badeverwaltung.

**Bad Wiesbaden

Die vorzüglichste aller Medizin-Zeitungen

ist unstreitig die Wochenschrift

Medizin. Revue.

Herausgegeben von Dr. Max Oberländer.

Dieselbe bringt in jeder Nummer Originalaufsätze, Referate über die neuesten Erfahrungen und Fortschritte auf dem Gebiete der Medizin, Chirurgie, Geburtshilfe, Pharmakologie, Hygiene, Veterinärkunde, Kurpfuscherei, Vereinsberichte, Kongressberichte, Bibliographie, Personalien, Anzeigen.

Abonnementspreis pro Quartal 3 Mk. 50 Pf.

Probenummern gratis und franko durch die Expedition der Medizin. Revue in Berlin W., Potsdamerstrasse 27.

Medizinische Apparate

Elektrische Apparate, Inhalations-Apparate, Spritzen, Katheter, Bougies, Pessarien, Irrigateure, Bandagen, Leibbinden, Suspensorien, Gummiwaaren, Verbandstoffe, Artikel für Krankenpflege, Bade-Artikel, Artikel für Wochenbett, Kinderwagen, Kinderbetten, Kinderstühle, Kinderwaagen, Kinderbadewannen, Kinderbadeöfen, Kinderbadethermometer, Kinderbadeschwämme, Kinderbadeseife, Kinderbadepuder, Kinderbadeöl, Kinderbadeessig, Kinderbadesalz, Kinderbadeessenz, Kinderbadeextrakt, Kinderbadepulver, Kinderbadetabletten, Kinderbadekapseln, Kinderbadepillen, Kinderbadetropfen, Kinderbadesalbe, Kinderbadepaste, Kinderbadecreme, Kinderbadelotion, Kinderbadeemulsion, Kinderbadesuspension, Kinderbadelösung, Kinderbadeinjektion, Kinderbadeklysma, Kinderbadesuppositorien, Kinderbadepessarien, Kinderbadeirrigateure, Kinderbadebougies, Kinderbadekatheter, Kinderbadespritzen, Kinderbadeinhalations-Apparate, Kinderbadeelektrische Apparate, Kinderbadeartikel für Krankenpflege, Kinderbadeartikel für Wochenbett, Kinderbadeartikel für Kinderwagen, Kinderbadeartikel für Kinderbetten, Kinderbadeartikel für Kinderstühle, Kinderbadeartikel für Kinderwaagen, Kinderbadeartikel für Kinderbadewannen, Kinderbadeartikel für Kinderbadeöfen, Kinderbadeartikel für Kinderbadethermometer, Kinderbadeartikel für Kinderbadeschwämme, Kinderbadeartikel für Kinderbadeseife, Kinderbadeartikel für Kinderbadepuder, Kinderbadeartikel für Kinderbadeöl, Kinderbadeartikel für Kinderbadeessig, Kinderbadeartikel für Kinderbadesalz, Kinderbadeartikel für Kinderbadeessenz, Kinderbadeartikel für Kinderbadeextrakt, Kinderbadeartikel für Kinderbadepulver, Kinderbadeartikel für Kinderbadetabletten, Kinderbadeartikel für Kinderbadekapseln, Kinderbadeartikel für Kinderbadepillen, Kinderbadeartikel für Kinderbadetropfen, Kinderbadeartikel für Kinderbadesalbe, Kinderbadeartikel für Kinderbadepaste, Kinderbadeartikel für Kinderbadecreme, Kinderbadeartikel für Kinderbadelotion, Kinderbadeartikel für Kinderbadeemulsion, Kinderbadeartikel für Kinderbadesuspension, Kinderbadeartikel für Kinderbadelösung, Kinderbadeartikel für Kinderbadeinjektion, Kinderbadeartikel für Kinderbadeklysma, Kinderbadeartikel für Kinderbadesuppositorien, Kinderbadeartikel für Kinderbadepessarien, Kinderbadeartikel für Kinderbadeirrigateure, Kinderbadeartikel für Kinderbadebougies, Kinderbadeartikel für Kinderbadekatheter, Kinderbadeartikel für Kinderbadespritzen, Kinderbadeartikel für Kinderbadeinhalations-Apparate, Kinderbadeartikel für Kinderbadeelektrische Apparate.

Medizinische Apparate

Elektrische Apparate, Inhalations-Apparate, Spritzen, Katheter, Bougies, Pessarien, Irrigateure, Bandagen, Leibbinden, Suspensorien, Gummiwaaren, Verbandstoffe, Artikel für Krankenpflege, Bade-Artikel, Artikel für Wochenbett, Kinderwagen, Kinderbetten, Kinderstühle, Kinderwaagen, Kinderbadewannen, Kinderbadeöfen, Kinderbadethermometer, Kinderbadeschwämme, Kinderbadeseife, Kinderbadepuder, Kinderbadeöl, Kinderbadeessig, Kinderbadesalz, Kinderbadeessenz, Kinderbadeextrakt, Kinderbadepulver, Kinderbadetabletten, Kinderbadekapseln, Kinderbadepillen, Kinderbadetropfen, Kinderbadesalbe, Kinderbadepaste, Kinderbadecreme, Kinderbadelotion, Kinderbadeemulsion, Kinderbadesuspension, Kinderbadelösung, Kinderbadeinjektion, Kinderbadeklysma, Kinderbadesuppositorien, Kinderbadepessarien, Kinderbadeirrigateure, Kinderbadebougies, Kinderbadekatheter, Kinderbadespritzen, Kinderbadeinhalations-Apparate,

Kostenlose Lieferung in Deutschland.
Vorzüglicher Sitz und Schnitt.
Verlangen Sie Preisliste.
Wäsche-Manufaktur
Gebrüder Stiefel
Bielefeld.

Kostenlose Lieferung in Deutschland.
Verlangen Sie Preisliste.
Wäsche-Manufaktur
Gebrüder Stiefel
Bielefeld.

Ich bitte direkt um die Zusendung
Ihrer Preisliste.
Wilhelm H. Kienzle, Uhren
Schwenningen a. N.

Bitte Preisliste zu verlangen.
Wäsche-Manufaktur
Gebrüder Stiefel
Bielefeld.

Tapeten.
Neue Muster-Kollektionen liefern franko
Gebrüder Scholz
Tapeten-Fabrik
Zeitz.

Kostenlose Lieferung in Deutschland.
Verlangen Sie Preisliste.
Wäsche-Manufaktur
Gebrüder Stiefel
Bielefeld.

Illustrirte Zeitung.

Nr. 2224. Bd. 86. Wöchentlich 2 Hefte. Preis pro Heft 1 Thlr. Abonnement pro Quartal 2 Thlr. 15. April 1886.

Ausstellung der Akademie der bildenden Künste in Berlin.

II. (Fortsetzung.) (Schluß.)

Allegorische Statue der Gerechtigkeit, Sandsteinfigur, ausgeführt von P. Otto.

gewesen ist. Die Strömungen in den geplanten Unternehmungen, um die mineralischen Schätze auszubeuten, die wenig vortheilhaften geschäftlichen Conjuncturen, unter denen die Operationen der Colonisatoren zu leiden hatten, auch die Raub- und Plünderungslust der Küstenstämme, die große Unregelmäßigkeit in den noch nicht von der Cultur berührten Gegenden: dies alles hat auf das Gedeihen und den Fortgang von Lüderitzland lähmend eingewirkt. Dazu kam noch, daß das ursprünglich aufgestellte Wirthschaftsprogramm wesentliche Abänderungen erfuhr, und daß Unsicherheit und Schwanken in dem System, das man bei der Colonisation selbst zu befolgen gedachte, eintraten.

In dieser schwierigen Verhältnissen hat die Aufsuchung von Gold in den auf einer Insel im Swakopflusse zwischen Walfischbai und Otjimbinque gelegenen Quarzriffen eine glückbedeutende Wendung herbeigeführt. Dort und in der nächsten Nachbarschaft werden jetzt die in hohem Grade lohnenden Schürfarbeiten betrieben. Ohne Zweifel ist diese Thatsache von großer Bedeutung. Sie wird das Aussehen des Landes rasch ändern, die Herstellung von Ruhe und Sicherheit fordern und damit wirthschaftliches Gedeihen in dasselbe bringen. Auch für das Mutterland eröffnen die Goldfunde Aussicht auf reiche Erträge. Im Gefolge derselben und im Anschluß an die neu zu schaffenden Verbindungsmittel werden bald auch die gut ausgestatteten Kupferlager in Angriff genommen werden, so daß sich damit die Aussicht eröffnet, daß das Hererolland mit seinen mineralischen Schätzen zu einem werthvollen Besitz für Deutschland werden kann.

Die ebenfalls in Lüderitzland befindliche Deutsch-Westafrikanische Compagnie hat inzwischen ihre Thätigkeit zur Anknüpfung von commerziellen Beziehungen zwischen der Küste und dem Binnenlande und zur Errichtung von kaufmännischen und landwirthschaftlichen Anlagen als Stütz- und Ausgangspunkte für große, nach dem Innern zu entsendende Karawanenzüge ununterbrochen fortgesetzt.

Eine Expedition dieser letztern ist in das Innere des Ovambolandes aufgebrochen, um dort eine feste Handelsstation zu errichten. Eine neue Expedition ist der ersteren gefolgt, um die Ergebnisse, die jene erzielt hat, kennen zu lernen; die letztere sollte dann nach dem Okawango aufbrechen, der in den Ngamisee mündet, und dort eine Niederlassung begründen. Gleichzeitig mit der zweiten Expedition soll die Einrichtung einer Exportschlächterei an der Küste zur Ausführung kommen.

So fehlte es nicht an verschiedenen Unternehmungen, Plänen und Bestrebungen auf diesem südwestafrikanischen Gebiete.

Wochenschau.

Die Krankheit des Kaisers Friedrich. — Die am 15. April eingetretene Verschlimmerung im Zustande des Kaisers Friedrich hat die öffentliche Aufmerksamkeit in einem Maße in Anspruch genommen, daß darüber alle übrigen Ereignisse in die zweite Linie gedrängt worden sind. Die Bereise von Thronfolgern an den Leiden des Kaisers haben sich nicht auf Deutschland beschränkt, sondern sind in der ganzen Welt hervorgetreten, und vor allem hat die Seelengröße, mit welcher Kaiser Friedrich sein schweres Schicksal ertragen hat, überall die ungetheilte Bewunderung erregt. Die Aeußerungen, welche vom Krankenbett des fürstlichen Dulders in die Oeffentlichkeit gedrungen sind, lassen darauf schließen, welche Prüfungen der tapfere Kaiser zu bestehen hat. Seinem Sohne, dem Prinzen Wilhelm, hat er die Worte aufgeschrieben: „Lerne zu leiden, ohne zu klagen, das ist das Einzige, was ich Dich lehren kann.“ Dem Hofmarschall Schrader hat er den Wunsch ausgedrückt: „Beten Sie nicht für meine Genesung, beten Sie für meine Erlösung.“ Solchen Bemerken eines unheilbaren schweren Leidens gegenüber sind alle Meldungen über die Zankereien gegensätzlicher Aerzte des kaiserlichen Hauses verstummt, die Krankenkrisis hat aufgehört, die öffentliche Meinung zu beschäftigen, und selbst die Streitigkeiten über die Frage, ob den englischen oder den deutschen Aerzten der Vorzug gebühre, sind in die zweite Linie zurückgetreten. In Deutschland wie im Auslande ist der vornehmste Gegenstand der Aufmerksamkeit das Befinden des Kaisers Friedrich, und alle Culturvölker begegnen sich in den Wünschen, daß es dem gelingen möge, die Fesseln, welche schwere Krankheit dem edlen Dulder angelegt hat, abzustreifen.

Die Besuche der Königin von England in Oesterreich und Deutschland. — Königin Victoria hat die Rückreise von Florenz über Oesterreich und Deutschland angetreten. In Innsbruck hat sie am 23. April eine Begegnung mit Kaiser Franz Joseph gehabt, welche der politischen Bedeutung nicht entbehrt. Der „Standard“, welcher der Regierung nur einen privaten Charakter zugesteht, kann dennoch die Bemerkung nicht unterdrücken, daß der freundliche Ton, in welchem die Reise der Königin von den deutscher und wiener Blättern besprochen werde, der Stellung entspreche, welche England zum Dreibunde einnehme. Dieser Bund allein schütze den Orient vor dem jetzigen Ausbruche des Krieges. In dem Besuche in Berlin schreibt die „Times“, daß die Königin Victoria die innigste Theilnahme der englischen Nation an dem Schmerzenslager des Kaisers Friedrich bringe.

Die Lage in Frankreich. — Die Rückk. Boulanger's im Norddepartement hat das bestimmte Moment für die Gestaltung der Lage in Frankreich während der vergangenen Woche. Derselbe Sicherheit, welche der General bei Erwartung des Wahlergebnisses gezeigt hatte, theilte ihm auch die Ansicht der Anwesenheit an seine Wähler zur Seite. Wir hatte damit, daß der 15. April für das Land den Anbruch der Freiheit bedeute. Arbeiter, die man mit Verlust ihres Verdienstes bedroht habe, hätten ebenso treu zu ihm Marine ihrer Wahl gestanden, wie Patrioten den nach sich durch die Unkenntniß dessen ausgezeichnet hätten, worauf es heute ankommen. Die Wahlen des Nordepartements hätten es verstanden, daß sie zur Dynamit verurtheilte Kammer zusammen müsse, und daß sie Verfassung, die nicht nur antiparlamentarisch, sondern auch unfranzösisch sei, revidirt werden müsse. Französisch sei von der Rednerschaft einer revolutionären Versammlung überzeugt, welche dem Volke von ihm in der Republik zukommenden weiten Raum gewähre. Es genüge aber nicht, das Vaterland zu lieben, sondern man müsse es auch ohne irgendwelchen Gedanken an eine Belagerungserklärung schützen und vertheidigen.

Nach der Rückk. waren die Blicke auf das Ministerium gerichtet, man war gespannt darauf, welche Haltung es der vollendeten Thatsache gegenüber einnehmen würde. Die Regierung benutzte sich, ein Vertrauensvotum herbeizuführen und auf diese Weise einen festen Untergrund zu finden, von welchem aus es seine Thätigkeit beginnen könnte. Für den Fall eines Anstandes zu Gunsten Boulanger's wurden Sicherheitsmaßregeln getroffen, und als der 18. April, der Tag der Wiedereröffnung der Kammern, kam, berichtete die große Anfregung in den Kreisen der Regierung und der Abgeordneten. Floquet erklärte dem Beginn der Sitzung, daß der Abgeordneten. Floquet erklärte dem Beginn der Sitzung, daß der Ministerrath der Tagesordnung einige Erörterungen zwischen Kammer und Regierung erfolgen müßten. Die Lage sei zwar nicht geschwächt, aber deutlich sei, daß die Regierung wolle wissen, ob in der Kammer eine Mehrheit vorhanden sei, welche der Regierung ein Vertrauensvotum zu geben bereit sei. Das Cabinet stehe das Vertrauen der Kammer haben, um die republikanischen Einrichtungen gegen diejenigen zu vertheidigen, welche sich mit der monarchischen Fahne decken, oder der Nation ein plebiscitäres Kaiserthum aufzwingen wollten. Der Abgeordnete Ainel von der Vendée kündigte eine Interpellation über die allgemeine Politik an, zu deren Beantwortung Floquet sich sofort bereit erklärte. Der Ministerpräsident sagte, daß er stets für die Rechten der Volksvertretung gewesen sei, aber verlange, daß die Kammer die Berathung des Zeitpunktes für die Revision ihm überlassen wolle, damit die von den Monarchisten gelegte Schlinge und die Dictatur vermieden werden könne. Die Kammer nahm darauf eine von Ainel beantragte Tagesordnung mit 319 gegen 177 Stimmen an, welche aussprach, daß die Kammer der Regierung das Vertrauen gebe, sie werde den republikanischen Einrichtungen Achtung verschaffen und die vom Lande verlangte Politik des Fortschrittes, der Reformen und der Freiheit zur Geltung bringen.

Unmittelbar darauf fand ein von Millerolmer gestellter Antrag, am Sonnabend, 21. April, einen Ausschuß für Revision der Verfassung zu ernennen, die Zustimmung der Kammer mit 340 gegen 215 Stimmen. Durch diese Abstimmung war die Vertrauenskundgebung wirkungslos gemacht, und die radicalen Blätter stimmten darin überein, daß beide Abstimmungen mit einander in Widerspruch ständen.

Boulanger war im offenen elegantes Wagen, dessen schöne Verzierung allgemeines Aufsehen erregte, in Begleitung der Abgeordneten Laguerre, Le Hérissé und Chevillon gegen 3 Uhr in der Kammer erschienen und kehrte nach Schluß der Sitzung nach seinem Hotel auf gleiche Weise zurück. Eine große Menschenmenge, deren Zahl verschieden angegeben wird, begrüßte ihn auf seinem Wege mit Hochrufen, es fehlte aber auch nicht an Rufen, welche Mißfallen kundgaben. Während des Abends tanten sich vor der Redaction der „Cocarde“ viele Anhänger Boulanger's ein, welche ihrer Freude über den Erfolg ihres Auserwählten Ausdruck verliehen. Am folgenden Tage kam es zwischen Anhängern und Gegnern Boulanger's zum Streit, bei dem die gegen Boulanger auftretenden Studenten mit blutigen Köpfen abgewiesen wurden. Etwa 20 derselben wurden schwer verwundet, und eine größere Anzahl kam mit leichteren Verletzungen davon.

Im Senat nahm man dem Programm des Ministeriums Floquet gemäß die Berathung der Militärgesetze in Angriff. Jules Simon erklärte sich gegen Herabsetzung der dreijährigen Dienstzeit und gegen die Verdrängung der Zöglinge der Priesterseminare zum Militärdienst. Statt die religiösen Gefühle zu verletzen, solle man lieber die Armee ehren und den Finanzen aufhelfen. Die durch unnütze Berathungen verschwendete Zeit sei ein Unrecht gegen den gesunden Menschenverstand, die Regierung müsse eine selbständige Politik durchführen und sich nicht um die öffentliche Meinung kümmern. Wenn es sich um die Armee handele, dürfe man nur an die feinde denken.

Die Abgeordnetenkammer berieth am 23. April eine Interpellation Martimprey's wegen Ernennung einer Greatheeren zum Kriegsminister. Das Ergebniß der Berathung war die Annahme einer Tagesordnung mit 317 gegen 175 Stimmen, welche Vertrauen auf die Energie des Kriegsministers und die Ueberzeugung ausdrückt, daß er verstehen werde, die nationale Vertheidigung zu sichern und die militärische Disciplin aufrecht zu erhalten. Diese Abstimmung scheint anzudeuten, daß die Stellung des Ministeriums Floquet sich in den letzten Tagen befestigt hat.

Der von der Abgeordnetenkammer ernannte Ausschuß zur Revision der Verfassung besteht aus zwei Mitgliedern, welche die Revision verwerfen, zweien, welche sie fördert in Angriff nehmen, und fünf Abgeordneten, die einer dem Ministerium vorgeschlagenen Vertagung der Revision zustimmen werden.

Eine Interpellation des Senators Trarieux gab Floquet Gelegenheit, sich über seine Stellung zu der Frage im Senat zu äußern. Der Ministerpräsident erklärte, daß die Revision nur im Einverständniß mit dem Senat vorgenommen werden könne. Wenn man Aenderungen der Beziehungen zwischen Kirche und Staat vorschlagen sollte, so werde das nicht geschehen, um den religiösen Frieden oder die Gewissensfreiheit anzutasten. Die von der pariser Stadtvertretung erhobenen Ansprüche auf Erweiterung ihrer Befugnisse sei die Regierung geneigt, theilweise zu gewähren, aber sie werde ihr nicht die Polizeigewalt übertragen. In der Frage über Umgestaltung des Senats würde die Regierung, wenn sie eigene Anträge in dieser Beziehung stellen sollte, zunächst die Berathung der Anträge durch den Senat veranlassen. Man müsse zur Beschränkung der gegenwärtigen Gefahren bringen, daß die parlamentarische Tribüne der gleichen Befriedigung eingeräumt könne, welche man durch die Dictatur angriffe. Man müsse die Massen ihren Irrthum erkennen lassen, und sie müßten das Vertrauen zur Regierung wiedergewinnen. Dann sei die Aufgabe der Regierung leicht. Er hatte den Vorsitz im Ministerium übernommen, mit dem Vorschlag, der Dictatur die Herrschaft der republikanischen Grundsätze gegenüberzustellen. Léon Renault erklärte, daß er die Antwort des Ministers ungenügend finde. Schließlich nahm der Senat die von der Regierung gebilligte einfache Tagesordnung mit geringer Mehrheit an.

In Paris haben sich zwei Parteien gebildet, die eine, an deren Spitze die Studenten stehen, ist Boulanger feindlich, die andere, welche mit den ersteren Volksschichten Fühlung hat, hält es mit Boulanger. Zwischen beiden Parteien haben seit dem 20. April wiederholt Raufereien stattgefunden, die mit der Verwundung einer Anzahl von Studenten endeten. Am folgenden Tage suchten die Studenten den Versammlungssaal der „Lanterne“ in Brand, während die Anhänger Boulanger's vor dem Théâtre Italien und der Brauerei von Kammer Unfug trieben. Die Polizei griff nur ein, als Schlägereien zwischen beiden Parteien zu verhindern. In beiden Häusern des Parlaments wurde von Abgeordneten und Senatoren darüber Klage geführt, daß die Polizei Kundgebungen zu Gunsten Boulanger's gewähren lasse, während sie gegen die Gegner rücksichtslos einschreite. Der Polizeipräfect und Floquet kritisirten eine solche Parteinahme in Worte, und der letztere sah die Zusicherung, daß den Kundgebungen ein Ende gemacht werden solle.

Die Spaltung in Anhänger und Gegner Boulanger's erstreckt sich auch auf die Palmenorden. Der neulich wieder zum Großmeisterstellvertreter der Liga gewählte Decoulée gehört zu den Vertrauensmännern Boulanger's und hatte die Absicht, der Liga vollständig von Boulanger abhängig zu machen, sie gleichsam als Werkzeug ihm zur Verfügung zu stellen. Damit schienen aber zahlreiche Logisten nicht einverstanden zu sein, denn in der letzten Delegirtenversammlung der Liga wurde die Bestätigung der Wahl Decoulée's zum Ehrenpräsidenten mit 21 gegen 19 Stimmen abgelehnt. Die Anhängerschaft der Liga will nun darauf die Trennung von der Liga und verlangt die Niederlegung derselben auf andern Grundlagen.

Die Berathung des Budgets im österreichischen Abgeordnetenhause — Die Budgetberathung im österreichischen Abgeordnetenhause hat durch eine Reihe Bemerkenswerther Zwischenfälle ausgezeichnet, von denen besonders die Erklärung des Ministers v. Dunajewski über die Gesammthaltung des Ministeriums, die Rede des Abgeordneten Steinwender für das deutsch-österreichische Bündniß und die Angriffe der Abgeordneten Baldasty und Neumann gegen die Politik der Regierung hervorzuheben sind. Der Finanzminister erklärte zur Abwehr der Bemerkung, daß jede slavenfreie Politik eine österreichische Politik sein müsse: er selbst sei kein Deutscher, aber seine engere Landsleute würden ihn zeugen, daß niemand weiter hinter für eine andere als die rein österreichische Politik sei. Der Minister betont, daß die Regierung ohne die Deutschen regiere, denn die Majorität der Minister sei deutsch, und auch die Mehrheit der Abgeordneten sei deutsch; die Unterscheidung zwischen deutsch und cisleithanisch sei nicht zutreffend. Die auswärtige Politik bewege sich schon im neun Jahren in den Bahnen von heute. Die Verehrung der Monarchie befestige sich in der öffentlichen Meinung des Landes, und in dem Bündnisse, in welchem Oesterreich ein gleichberechtigtes Mitglied sei, befinde sich die Monarchie wohl. Der Minister vertraue auf die Erklärung des Führers der Czechen, daß Böhmen nur in Oesterreich sein Heil finde. Wo anders könnte die nichtdeutschen Völker der Monarchie den Schutz ihrer Sonderart, Individualität und Religion finden als in Oesterreich? Diesem Oesterreich müßten alle ohne Unterschied der politischen Richtung treu bleiben. Extreme Richtungen könne seine österreichische Regierung berücksichtigen, auf Mäßigung und gegenseitige Achtung beruhe die Größe des Staates.

Der Abgeordnete Steinwender sagte unter anderem: Wir vertrauen auf die Beständigkeit des deutsch-österreichischen Bündnisses, und doch blicken wir mit ernster Sorge auf die Haarrisse, die uns ein verbündeten Reiche. Wir müssen leben, wie ein treuer Unabhängigkeit und bedeutende Factorenstheorie im Interesse unserer Großstaaten sich bewähren, dem Manne, begleiches der deutsche Gerichte nicht gefehlt hat, die Zügel aus der sichern Hand zu entwinden; und was eine Partei in Deutschland anzustreben vag, das findet verständnißvolle Zustimmung nicht blos bei den Andern des deutschen Namens und bei den Freunden des Friedens, sondern selbst hier unter den Deutschen in Oesterreich. Würde der Staatsmann, welcher das Deutsche Reich aufgerichtet und das Band zwischen beiden Kaiserreichen geschaffen hat, Ich genöthigt sehen, die Hut des europäischen Friedens aufzugeben, so hätte auch dieses Friede eine mächtige Garantie weniger, und es hinge der Zukunft, in welchen schwerwiegende Ereignisse eintreten, nur noch von Zufälligkeiten ab.“

Endlich sei noch der Meinung gedacht, welche der Abgeordnete Neumann in der Sitzung vom 21. April aussprach, daß Oesterreich sich mit Rußland verständigen möge, um die Aussichten für das Herr zu vermindern und die Interessen Oesterreichs zu Ehren zu schützen. Der Finanzminister erwiderte, daß Oesterreich den Frieden wolle, daß es aber Oesterreichs Pflicht gegenüber den verbündeten Deutschland sei, seine Streitkräfte auf eine Höhe gebrachte Höhe zu bringen, welche allen das Recht zu einem geachteten Bundesgenossen und zum gewünschten Freunde machen könne. In der Sitzung vom 23. April kam es zu einem heftigen Auftritt, veranlaßt durch einen Angriff des Demokraten Jacquemar gegen die Linke, deren Mitglieder er beschuldigte, daß sie die Ministerkrank mit gekrümmten Rücken anschleiche. Hinterthüren benutze und Bestechung einheimie. Die gesammte Linke brach in Rufe der Entrüstung darüber aus, und in Antwortung dauerte die ganz Schluß der Sitzung. Der Disciplinarfonds wurde mit 183 gegen 172 Stimmen abgelehnt, nachdem Graf Taaffe erklärt hatte, daß er die Verweigerung des Fonds nicht als Vertrauensvotum betrachten würde.

Ausweisung von Socialdemokraten aus der Schweiz — Die als Mitarbeiter des Blattes der „Socialdemokrat“ bekannten Socialdemokraten wurden auf Beschluß des Schweizer Bundesraths vom 19. April aus Zürich ausgewiesen. Aus den Motiven des Beschlusses ist folgendes hervorzuheben: Im Januar oder Februar 1887 ist in Zürich unter dem Titel „Der rothe Teufel“ ein Flugblatt erschienen, welches Artikel und Caricaturen enthält, durch welche das deutsche Kaiserhaus und das deutschen Gebräuchen beleidigt wurden. Die Untersuchung blieb ohne Ergebniß, aber da das Flugblatt aus der Druckerei des „Socialdemokraten“ hervorgegangen war, wurde die Untersuchung auf diese ausgedehnt. Es wurde festgestellt, daß der „Socialdemokrat“ zur Schürfung der deutschen Socialistenpartei sei, und daß der Hauptzweck der Leiter des Blattes darin bestehe, in Deutschland verbotene Schriften und Broschüren zu veröffentlichen und insgeheim deutlich zu schaffen. Es wurden 10 000 bis 12 000 Exemplare des „Socialdemokraten“ in Deutschland eingeschmuggelt, und der Zweck des Blattes ist, die soziale Revolution herbeizuführen. Der Bundesrath hat demgemäß beschlossen, die Unterredner der genannten Publicationen, welche gegenwärtig sind, die gegen Verbindungen der Schweiz zu einem befreundeten Staate zu gefährden und dem Gebiete der Eidgenossenschaft, deren Gastfreundschaft sie missbraucht haben, auszuweisen. Der „Socialdemokrat“ wird trotz dieser Maßregel forterscheinen.

Mannigfaltigkeiten.

Hofnachrichten.

Die Nachrichten aus dem Schlosse zu Charlottenburg lauten sehr beruhigend. Der Zustand des Kaisers Friedrich hat sich seit dem 17. April, wo eine Besserung eingetreten hatte, wieder ernstlich verschlimmert. Es stellte sich bald heraus, daß es sich nicht um eine einfache Unterbindung der Bronchien handelt, sondern um eine Ausdehnung des örtlichen Leidens des Kehlkopfes auf die Luftröhre. Nicht nur um die für den Einathmung der Canüle bestimmte Oeffnung in der Luftröhre, sondern auch unterhalb derselben Wucherungen entstanden, welche die Luftröhre verengt und das Hervortreten der Canüle verursacht haben. Aufgrund der letzteren ist seitdem ein wiederholter Wechsel vorgenommen worden; auch der sicheren ist jetzt eine Kanülenröhre in Gebrauch, die weit leichter als die erstere ist. Der gegenwärtige Zustand ist sehr wechselnd. Seit dem 15. April trat regelmäßige Eiterabsonderung ein, die eine augenblickliche Erleichterung mit sich brachte, indem die Athmung ruhiger wurde. Am 17. und 18. war der Kaiser wiederholt am Fenster erschienen und hatte sich bei der den Schloßvorplatz füllenden Menge gezeigt, von dieser mit lebhafte Begeisterung begrüßt. An darauffolgenden Tage jedoch entstanden die Aerzte aufgrund der Erscheinungen des katarrhalischen Zustandes für erforderlich. Es war der Zustand des Kaisers ein derartiger, daß er zu schweren Befürchtungen Anlaß gab, zumal das Fieber, welches die ganzen Tage über, bald schwächer, bald stärker, auftritt, die bedenkliche Höhe von 40 Grad erreichte. Mit dem 21. trat etwas Besserung ein. Laut des ärztlichen Berichts vom 22. war die Nacht besser unter häufig durch Husten und Ausmurf gestörter, indem sich zeitweilig reichlich Schleim ab, der leichter zu entfernen war. Die Nahrungsaufnahme war ziemlich reichlich, ihren hauptsächlichsten Bestandtheil bildet Milch. Am Abend des 22. sank wieder eine Steigerung des Fiebers statt, doch verlief die Nacht ziemlich, wenn sie auch wiederholt von Husten unterbrochen war. Am 23. war das Fieber niedriger, der Puls hielte sich etwas weicher und verlief mittags auf kurze Zeit das Bett. Die Aerzte nehmen an, der Appetit ist gering. Der erhebene Tracheartitt dauert weiterhin erwartet einzelnige Verwunderung.

Die Königin von Sachsen hat sich auf der Heimreise von Cannes zur Erholung begeben und wird das Bett hüten.

Prinz Georg von Sachsen ist mit der Prinzessin Mathilde und mit den Prinzen Johann Georg und Max am 18. April wieder in Dresden eingetroffen.

Der Großherzog und die Großherzogin von Sachsen-Weimar haben ihre Reise nach dem Haag am 17. April angetreten.

Die verwitwete Großherzogin Marie von Mecklenburg-Schwerin ist am 17. April in Dresden angekommen. Am 20. setzte die Großherzogin ihre Reise nach Neustrelitz fort.

Die Kaiserin von Oesterreich hat sich am 23. April von Baden-Baden nach München begeben.

Der Erzherzog und die Erzherzogin Friedrich von Oesterreich sind am 17. April in Brüssel eingetroffen, um der Vermählung des Prinzen Wilhelm von Preußen mit der Prinzessin Sophie beizuwohnen.

Der König von Schweden ist von Florenz in Rom eingetroffen.

Der Gesundheitszustand der Königin von Schweden, welche sich bekanntlich zu Bournemouth in England aufhält, ist in den letzten Wochen weniger befriedigend gewesen. Mitte April mußte die Fürstin wegen heftiger Kopfschmerzen einige Tage das Bett hüten.

Die Königin von England ist am 23. April abends von Aldenq abgereist und am 25. mittags über Bologna und Ala in Innsbruck eingetroffen, wo eine Zusammenkunft mit dem voraussichtlich von Wien angekommenen Kaiser von Oesterreich stattfand. Ueber Kufstein, München, Hof, Leipzig setzte die Königin die Weiterreise nach Charlottenburg fort. Hier erfolgte ihre Ankunft am 26. vormittags.

Der Prinzregent von Griechenland ist am 26. April von Berlin nach Hannover gereist.

Personalien.

Feldmarschall Graf v. Blumenthal, der commandirende General des 4. Armeecorps, ist unter Enthebung von dem Commando des 4. Armeecorps zum Generalinspecteur der 4. Armee-Inspection ernannt worden. Er wird in dieser Stellung Nachfolger des jetzt regierenden Kaisers, der bekanntlich als Kronprinz diese Inspection, zu der bisher das 2., 11., 12. und die beiden bairischen Armeecorps gehörten, innehatte. Das 4. Armeecorps scheidet auf dem Verband der 1. Armee-Inspection aus und tritt in den der 4. Armee-Inspection über. Dafür tritt das 11. Armeecorps in den Verband der 1. Armee-Inspection ein.

Der Kaiser hat nach Meldung berliner Blätter einige Standeserhöhungen von Bedeutung vorgenommen. In den Fürstenstand wurden erhoben der kaiserliche Oberstallmeister Graf Rudolph Radolinski unter dem Titel Fürst von Radolin und Graf Friedrich Tolmo Baratz, erblicher Pflegherr des Herrenhauses, in den Grafenstand die Freiherren Thiel-Pleßin, v. Minnigerode-Crottorf (der bekannte Parlamentarier), v. Zitzewitz, die Herren v. Pfeil-Schönhagen-Ostpreußen und v. d. Osten-Plathe, in den Freiherrenstand Hammerstein-Loxten zu Neukirchen.

Nachdem Dr. Dohme zum Director im Oberstallmeisteramt in Berlin ernannt worden, ist der bisherige Assistenzarzt von Büchmann's „Geflügelten Worten", Walther Robert-Tornow, dessen Nachfolger als Bearbeiter Hasenheide'scher Ausgaben.

Der Kaiser ernannte das Mitglied der Normal-Aichungscommission Regierungsrath Dr. Löwenherz zum Director bei der Physikalisch-technischen Reichsanstalt, sowie den Privatdocenten Dr. Peraet, den Dr. Ernst Lepsius, den Prüfungscommissarius Frantz v. Literatenstein und den technischen Hülfsarbeiter bei der Normal-Aichungscommission Hirsch zu Regierungsräthen ernannt.

Der Herzog von Sachsen-Koburg und Gotha hat den Wirkl. Geheimrath und Staatsminister Dr. v. Bomin zum Bevollmächtigten beim Bundesrath ernannt.

Das neue niederländische Cabinet hat folgende Zusammensetzung: Baron Mackay, Inneres; Jonkheer Knus van Beerenbrouck, Justiz; Jonkheer Gedes de Gevelaer, Aeußeres; Jonkheer Hennes, Aeußeres; Kraderus, Colonien; Oberst Bergansius, Director der Artillerievorkehrungen in Delft, Krieg; Tulleken, Marine; Jongeneel Havelaar, Waterstaat, Handel und Gewerbe.

Ehrenbezeigungen.

Dem am 1. April in den Ruhestand getretenen Staatsminister v. Seebach in Gotha hat die studirende Gesammtuniversität Jena eine Ernennung als Anerkennung seiner der Universität gewidmeten Wirksamkeit gewidmet. Die theologische Facultät ernannte ihn zum Ehrendoctor; die philosophische und juristische Doctorwürde wurde ihm schon früher verliehen.

Der Herzog von Sachsen-Koburg und Gotha hat dem Historienund Porträtmaler Prof. Anton Werner in Berlin das Verdienstkreuz für Kunst und Wissenschaft verliehen.

Die Malern K. Kayser in Wenz bei Magdeburg und Th. Dietzmann, früher in Langen bei Frankfurt, sind von der theologischen Facultät der Universität Jena zu Ehrendoctoren ernannt worden.

Die königl. Astronomische Gesellschaft in London hat in ihrer letzten Sitzung ihre höchste Auszeichnung, die Goldene Medaille, den Astronomen der königl. Akademie der Wissenschaften in Berlin und ständigen Secretär der mathematisch-naturwissenschaftlichen Klasse derselben, Geh. Regierungsrath Prof. Dr. Arthur Auwers, verliehen.

Der Professor für afrikanische Sprachen am Orientalischen Seminar in Berlin, Missionsinspector Bürger, ist von der theologischen Facultät der Universität Königsberg zum Ehrendoctor ernannt worden.

Die kaiserlich Leopoldinisch-Carolinische Deutsche Akademie der Naturforscher, die gegenwärtig ihren Sitz in Halle hat, verlieh dem Director der k. k. Meteorologischen Centralanstalt in Wien Dr. Julius Hann die Goldene Leopoldinische Medaille.

Prof. Dr. Heinrich Marquardsen in Erlangen hat den Verdienstorden der bairischen Krone erhalten, womit die persönliche Ritterwürde verbunden ist.

Der namhafte Klavierspieler James Kwast hat, wie man aus Frankfurt a. M. berichtet, von dem Großherzog von Oldenburg die Goldene Medaille für Kunst und Wissenschaft erhalten.

Preisausschreiben.

Die philosophische Gesellschaft in Berlin als Verwalterin der Hegel-Stiftung stellt folgende Preisaufgabe: Hegel's Lehre vom Wesen der Erkenntniß und von ihrer Bedeutung für das Erkennen. Die Bewerbungsschriften sind in deutscher, lateinischer, englischer, französischer oder italienischer Sprache abzufassen und müssen bis zum 1. April 1890 eingereicht werden. Die Verkündigung des Urtheils erfolgt in der Januarsitzung der Philosophischen Gesellschaft im Jahre 1891. Der Preis beträgt 900 ℳ und wird im Februar 1891 ausgezahlt. Das Programm ist in der berliner Universitätsbibliothek beim Custos Dr. Asterien gedruckt zu haben.

Die diesjährige Bewerbung um den großen Staatspreis bei der königl. Akademie der Künste in Berlin ist für das Fach der Geschichtsmalerei bestimmt. Ausführliche Programme, welche die Bedingungen der Zulassung zur Concurrenz enthalten, können von der berliner Akademie sowie von anderen deutschen Kunstakademien bezogen werden.

Für das Denkmal, das dem Dichter der „Wacht am Rhein" zu Lennigen errichtet werden soll, ist nunmehr das Preisausschreiben erlassen. Indem es die Gestaltung des Monuments, das von dem am Oberrhein Künstler einschließlich der Enthüllung für 20 000 ℳ zu liefern ist, im Uebrigen freistellt, fordert es neben einem Porträtmedaillon Schneckenburger's verschiedene zum Gedächtniß der von ihm verherrlichten Lieder. Für die besten Entwürfe sind zwei Preise zu 750 und 400 ℳ ausgesetzt; der Ankauf eines dritten Entwurfs zu 250 ℳ bleibt vorbehalten. Der Auftrag zur Ausführung wird nur an einen der beiden prämiirten Künstler erfolgen. Einzuliefern sind die Modelle bis zum 15. Juni d. J. an die Adresse des Verlagshandlers Ed. Cyemann in Stuttgart. Das Preisrichteramt haben die Bildhauer Schaper in Berlin und Volz in Karlsruhe, Oberbaurath v. Leins sowie die Bildhauer Rapp und Bach in Stuttgart übernommen.

In der Concurrenz um ein Logengebäude für Hamburg, zu der im ganzen 31 Entwürfe eingegangen waren, hat die Jury den ersten Preis von ℳ der Arbeit von Arthur Viol in Hamburg, den zweiten von 800 ℳ derjenigen von August Klipsch und Karl Waldraudt in Hamburg zuerkannt. Ein weiterer außerordentlicher Preis wurde dem Entwurf von Leon Jessen und Rud. Jerichs, ebenfalls in Hamburg, zugesprochen.

Auf der wiener Kunstausstellung ist der Reichel'sche Künstlerpreis von 1500 Fl. dem Maler Krämer und dem Bildhauer Bitterlich zuerkannt worden.

Der Vorstand der israelitischen Cultusgemeinde in Wien schreibt anläßlich der Rappaport'schen Stiftung folgendes Preisthema aus: „Geschichte der Juden in Rom seit deren erster Niederlassung in der Hauptstadt des römischen Reiches bis zum Verschwinden des römischen Ghetto unter der Regierung König Humbert's I." Die Arbeit kann in deutscher, französischer oder italienischer Sprache verfaßt sein und muß bis zum 31. December 1889 abgeliefert werden. Der Preis beträgt 1000 Fl. Bekanntlich hatte die wiener israelitische Cultusgemeinde in Veranlassung der erhaltenen Stiftung vor längerer Zeit einen Preis von 800 Fl. für die Lösung der Frage ausgeschrieben: „Welchen Einfluß haben die israelitischen Psalmen ausgeübt auf die Gestaltung der Liturgie, auf die Entwicklung und Fortbildung der Hymnologie in den verschiedenen Kirchen, vorzugsweise unter den nationalen Gattungen?" Dieser Preis war der Arbeit des essay. phil. Julius Steinschneider in Berlin zugesprochen worden.

Das in Prag erscheinende Fachblatt „Der österreichische Kaufmann" schreibt einen Preis von 100 Fl. für das beste, dem Blatt bis zum 1. Juli laufende Originalaufsätzen aus dem kaufmännischen Leben aus.

Die Gesellschaft zur Unterstützung von Kunst und Wissenschaft in Dänemark hat für 1889 einen Preis für eine humoristische Ouverture ausgeschrieben.

Unter den 257 Bewerbern, welche Dichtungen für die bei Gelegenheit der nächstjährigen Weltausstellung zum Vortrag zu bringende Cantate eingesandt hatten, ist dem congregationalistischen Geistlichen Dr. Allen zu Carlton, einer Vorstadt Melbournes, der erste Preis zuerkannt worden. Der englische Componist Lunn wird die Cantate in Musik setzen.

Festkalender.

Der Verein für Erdkunde in Dresden feierte am 14. April das Jubiläum seines 25jährigen Bestehens durch einen Festcommers, dem auch der König beiwohnte.

Anläßlich des 200jährigen Jubiläums der evangelisch-reformirten Tempergemeinde in Halle a. S. fand am 15. April ein Kindergottesdienst und abends eine liturgische Festgottesdienst abgehalten, zu dem sich zahlreiche Vertreter der Staats- und städtischen Behörden, der Geistlichkeit, die Directoren der städtischen Schulen und der Franckeschen Stiftungen, die Vertreter fremder auswärtiger reformirter Gemeinden, das Presbyterium und die Gemeindevertretung sowie viele Privatgäste eingefunden hatten. Die Festpredigt hielt Consistorialrath Ribbeck. In der nach dem Gottesdienst abgehaltenen Begrüßungsfeier überbrachte Generalsuperintendent Dr. Möller der Tempergemeinde die Glückwünsche der kirchlichen Oberbehörde und überreichte dem Consistorialrath Ribbeck den ihm vom Kaiser verliehenen Rothen Adlerorden 4. Klasse.

Am 1. Juli soll in Minden das 25jährige Jubiläum des Infanterieregiments Prinz Friedrich der Niederlande (2. Westfälischen) gefeiert begangen werden. Das Regiment wurde 1813 gebildet und hatte schon zu den Freiheitskriegen Commandeur, s. Manteuffel etc.

Das 300jährige Jubiläum seines dermaligen Patrons und der Wiedereinführung des heil. Schutzes wird das Kloster und der heil. Berg von Andechs am Pfingsten durch Kirchenfestlichkeiten feiern.

Dr. Konstantin Ritter v. Wurzbach, der Verfasser des „Biographischen Lexikons des Kaiserthums Oesterreich", feierte am 11. April in Berchtesgaden seinen 70. Geburtstag. Der Prinz-Regent von Baiern, Herzog Max in Baiern und der Großherzog von Toscana sandten dem Gefeierten ihre Glückwünsche. Die Lemberger Universität, an welcher der Jubilar vor 45 Jahren die Doctorwürde erlangte, hat ihn durch einen befreundeten Abgeordneten das Jubel-Doctordiplom überreichen lassen. Zahlreiche Briefe und Telegramme von wissenschaftlichen Vereinen und Körperschaften, von Gelehrten, Schriftstellern, Künstlern u. s. w. in Oesterreich, Deutschland und dem Ausland trafen aus diesem Anlaß an Dr. v. Wurzbach ein.

Die Pensionsgesellschaft der bildenden Künstler Wiens feierte am 17. April das 10jährige Jubiläum ihrer Gründung.

Der Juristenverein in Graz hielt am 14. April die Feier seines 25jährigen Bestandes mit einem Bankett ab.

Vereinsnachrichten.

Die am 14. April abgehaltene zweite Generalversammlung des berliner Hauptvereins für Knabenhandarbeit lieferte den erfreulichen Beweis für den wachsenden Antheil der hauptstädtischen Kreise für diese Ergänzung des Schulunterrichts. Der Vorsitzende v. Scherlentdorf und Graun, Director des Kunstgewerbemuseums, legten die Ziele des berliner Hauptvereins dar, von anderer Seite wurde über Lehrgang und Unterrichtsmethode Auskunft gegeben. Die ausgestellten Lehrer- und Schülerarbeiten machten einen sehr günstigen Eindruck. Trotz verschiedener Bemerkungen von ministerieller und von privater Seite hat sich der erste Versuch mit einem kleinen Musterbetrieb abgeschlossen, durch die Sache nach weiterer thätiger Unterstützung drängt.

Die Delegirtenversammlung des Gebirgsvereins für die Sächsisch-böhmische Schweiz tagte am 15. April in Pirna. Es waren 14 Sectionen durch 29 Abgeordnete vertreten. Das Hauptinteresse nahm die Berathung der Mittel und Wege zur Assecurirung des Gebirgsvereins im eigentlichen Gebiete der Sächsischen Schweiz in Anspruch.

Der Bergische Geschichtsverein in Elberfeld erfreut sich regen Zuspruchs und reger Betheiligung. Die Zahl seiner Mitglieder beträgt über 500 und wächst fortwährend. Der Verein besteht sich jetzt im 25. Jahre seiner Thätigkeit und gedenkt im Juni d. J. sein Jubiläum zu begehen. Ueber die Art dieser Feier faßte der am 17. März abgehaltene Generalversammlung Beschluß. Der Verein will eine Festfahrt nach Blankenstein an der Ruhr und nach Schloß Hardenberg unternehmen. Man ist gegenwärtig damit beschäftigt, die Grundmauern des alten Schlosses Hardenberg auszudecken, und hofft mit diesen Ausgrabungen bis zum Festtag fertig zu werden.

Der 1887er Jahresbericht der Harres-Gesellschaft in Crefeld, Tenach zählte die Gesellschaft 17 Ehrenmitglieder, 21 Lebenslängliche Mitglieder, 1713 ordentliche Mitglieder und 650 Theilnehmer. Das Gesellschaftsvermögen beträgt 54 611 ℳ, der Einnahme des genannten Jahres betief sich auf 27 283 ℳ gegen 20 658 ℳ in 1886.

Der Volkswirthschaftliche Congreß wird seine diesjährige Versammlung in den Tagen vom 23. bis 27. Mai in Stettin abhalten. Die Tagesordnung wird folgende Gegenstände umfassen: 1) Die Nothwendigkeit einer Rückkehr der Handelspolitik zu Tarifverträgen. 2) Der wirthschaftliche Nutzen des Vereinsgesetzes im Binnenhandel. 3) Alters- und Invaliditätsversicherung.

Die diesjährige Generalversammlung der Goethe-Gesellschaft wird am 26. Mai in Weimar stattfinden. Den Festvortrag wird Prof. Kuno Fischer aus Heidelberg halten.

Die 15. Generalversammlung des Baltischen Gymnasiallehrervereins, welche Pfingsten in Regensburg tagte, beschäftigte sich mit einigen wichtigen Fragen. Die Verhandlungen betrafen in erster Reihe die Frage der nothwendigen Ergänzung der gegenwärtigen Vorbildung für den Gymnasialexamen. Die Summe der darauf bezüglichen Anträge des Gymnasialprofessors Dr. Fleischmann aus Hof ging dahin, daß erstens die Universität in Zukunft exercitische Anträge zur theoretischen Ausbildung in der Gymnasialpädagogik zu geben habe und zweitens nach der Staatsprüfung eine wirksame Einführung der Candidaten in den Gymnasialunterricht erfolgen solle. In Bezug auf die erste Anregung wurde auch nach eingehender Besprechung ein einstimmiger Beschluß erzielt, indem unter Annahme eines Abänderungsvorschlags des Studienrectors Dr. Meiliens der Thesen des Antragstellers allgemeine Zustimmung fanden. Ueber die Art der praktischen Einführung in das Lehramt nach der Staatsprüfung kam es nicht zur Einigung. Der zweite Gegenstand betraf Anträge über einige wünschenswerthe Abänderungen in der Lehrzeitfrage und in Betreff an den bairischen Gymnasien. Auf Antrag des ersten Gymnasialprofessors Dr. Dieterichmann einigte man sich dahin, daß durch Vereinfachung des grammatikalischen Unterrichts und des entsprechenden Uebungsstoffes im Lateinischen und Griechischen, ferner durch Beschränkung des geschichtlichen Memorirstoffes eine Entlastung der Schüler erfolgen könne. Im Uebrigen wurde in Anbetracht der Wichtigkeit dieser pädagogischen Fragen die Vereinsleitung beauftragt, Gutachten sämmtlicher Collegien der Studienanstalten darüber einzuholen und einer nach München zu berufenden Generalversammlung vorzulegen.

Der Vorstand des Deutschen Vereins für Knabenhandarbeit hat beschlossen, für die diesjährige Vereinsversammlung München im Monat September in Aussicht zu nehmen. Der berliner Verein für Knabenhandarbeit hat zur Deckung der Kosten seiner Bestrebungen vom Minister für Handel und Gewerbe einen einmaligen Betrag von 1000 ℳ bewilligt erhalten. Der Verein hat in der kurzen Zeit seines Bestehens eine Fülle, aber erfolgreiche Thätigkeit ausgeübt, indem er seit 100 Lehrer ausgebildet und zwei Werkstätten eingerichtet hat. Dieselben sind jetzt von 190 Schülern aus Alter von 12 bis 17 Jahren, vorwiegend den ärmeren Volksschulen angehörig, besucht.

Der 8. Deutsche Turnkreis, dem Rheinland und Westfalen angehören, wird in diesem Jahre eine lebhafte Thätigkeit entwickeln. Nach den Beschlüssen des Kreisausschusses soll zunächst auf dem Gauturnfest bei Essen a. d. R. ein Kreis-Vollwettturnen abgehalten werden. Bisher war dieses Wettturnen nur für die vier nächstgelegenen Gaue berechnet, ist aber jetzt auf den ganzen 8. Kreis (16 Gaue) ausgedehnt worden. Mit diesem Volkswettturnen wird in diesem Jahre zugleich eine Turnfahrt verbunden. Ferner findet am 26. und 27. Mai die jährliche Feldwettkunst der schwimmenden Gauturnvereine des 8. Kreises in Krefeld statt. Das 9. Gauturnfest des Lützower Turngaues wird am 30. Juni in Rudenkeldt abgehalten, und am 8. Juli soll der alle vier Jahre wiederkehrende Kreisturntag in Duisburg tagen.

Freimaurerei.

Die Zahl der Mitglieder in den sämmtlichen 382 deutschen Logen hat im verflossenen Jahre gegen das Vorjahr um 179 Brüder zugenommen, die Zahl der Logen um eine.

An der Spitze der deutschen Logen stehen als Meister vom Stuhl gegenwärtig 70 Professoren, 17 Doctoren, 11 Pfarrer, 46 Aerzte, 35 Rechtsanwälte, 26 höhere Verwaltungsbeamte, 19 Gerichtsräthe und Bürgermeister, 12 Offiziere, 31 Kaufleute, 5 höhere Postbeamte, 3 Forstmeister, 5 höhere Steuerbeamte, 9 Apotheker, 21 Kaufleute, 31 Fabrikanten, 19 Buchhändler und Verleger, 6 Bankdirectoren, 2 Hoftheaterdirectoren und 10 Privatiers.

Die von der Großloge der Schweiz Alpina herausgegebene Schrift „Volksschule und Erziehung zur Sittlichkeit" soll soweit in deutscher wie in französischer Sprache für jedermann zugänglich gemacht werden.

In Ungarn bestanden früher zwei Oberbehörden: der Großorient und die Großloge von Ungarn. Während die slawischen und rumänischen Elemente sich vom Bande fern hielten, reichten sich Magyaren und Deutsche in den Logen brüderlich die Hand. Jetzt arbeiten die ungarischen Brüder unter einer einzigen Oberbehörde, der Symbolischen Großloge von Ungarn. Unter dieser Großloge stehen 20 Logen in Budapest. Dieselben besitzen für wohlthätige Anstalten eines Fonds von 171 801 Fl.

Die deutschen Logen des Staates Neuyork zählten am 1. Januar d. J. 8758 Mitglieder. In den Vereinigten Staaten von Amerika bestehen im ganzen 55 amerikanische Großlogen mit 196 464 Mitgliedern.

Stenographie.

Schon längst war es bekannt, daß aus den eigentlichen römischen Noten im Laufe der Jahrhunderte sich noch eine zweite Art römischer Kurzschrift herausgebildet hatte, die sogen. Silbenstenographie, welche bei unveränderter Benutzung der römischen Elementarzeichen nicht das ganze Wort zu einem Bilde vereinigt, sondern jede Silbe einzeln darstellt. Neuerdings hat man in Schriftstücken des Vorbesitzes von Amiata — als Papst (299 bis 304) Clemens II. — eine ähnliche Silbenstenographie entdeckt, deren Entzifferung aber den sämmtlichen Kennern des römischen Systems nicht gelungen war. Erst Julius Hamet ist es jetzt nach Auffindung anderer Schriftstücke, in denen sich dieselbe Silbenstenographie wiederfindet, gelückt, die Zeichen richtig zu deuten. Er hat seine Forschungen in einem Schriften „La tachygraphie italienne de 100 siècle" niedergelegt und sagt mit Recht, es gehe hier „tout un chapitre de l'histoire de la tachygraphie à reconstituer".

Dem „Lehrgang der Debattenschrift nach dem Arendt'schen System" liegt die zweite vereinfachte Auflage (Verlag von Nobiling in Leipzig) vor, diesmal unter dem Namen des Verfassers Gustav Wentzland, dem die Arendt'sche Schule schon verschiedene schöne Gaben zu verdanken hat.

Vom Amtsrichter Hesse in Triebel geht uns die zweite Auflage seines Gymnasialstenographiesystems in zehn Briefen und 20 stenographischen Tafeln zu. Er selbst bezeichnet die neue Schrift „als ein endlich gelungenes mannesrichtiges Produkt der Lautsprache", ein Urtheil, der ebenso treffend wie wunderbar klingt. Gegenstandsbemerkte wurde uns die erste Veröffentlichung des Systems von einem Stuttgarter, „der nicht gerade für das neue System schwärmt", unter gleichzeitiger Verwahrung auf einen Gehilfengegenwart empfohlen.

Der Lette-Verein in Berlin hat auch jetzt die Handhabung der Remington-Schreibmaschine den Unterrichtsgegenständen seiner Handelsschule eingefügt. Es sind zu dem Zwecke aus einem hochherzigen Gönner zwei derartige Maschinen dem Verein geschenkt worden, auf welchen die Schülerinnen des diesjährigen Cursus bereits fleißig üben. Das ist zwar ganz edel, aber wir fürchten, daß die Mädchen von Tauer-Geschick sein dürften, indem die armen jungen Mädchen, vielleicht mit wenigen Ausnahmen, die Zahl der ausgiebigen Stellung Suchenden nur vermehren dürften, denn ganz so weit sind wir mit den Schreibmaschinen doch noch nicht.

Unfälle.

In Tirol haben auch in der zweiten Aprilwoche wieder zahlreiche Lawinenstürze stattgefunden. Auf der 29 Kilomtr. langen Straßenstrecke gingen zwischen Prater-Schneid und Taufers 16 Schneelawinen nieder, welche viele Masten überschütteten. In der Fraction Tisdol erfolgte der 1½ Kmtr. lange riesigen Lawine, die sich an zwei niedergenommen befindlichen Gebäuden staute, sodaß der Schnee sich bis zu deren Giebel aufthürmte. Auch aus dem Sulzenthal wird über den Niedergang großer Lawinen gemeldet. In der Gemeinde Mühlwald in einem Seitenthal des Tauferertheils wurde das Nebenhaus des Gemeindevorstehers nebst einer Mühle und Stampfe durch eine Lawine zerstört, und in St. Peter hat eine solche zwei Feuerlöschen verwüstet; dabei ist eine alte Frau getödtet worden. Zwei mächtige Lawinen überschütteten die Concurrenzstraße in der Länge von 3 Kilometr., verschiedene andere Lawinen verlegten größere Waldstrecke und rissen Alpenhütten und Heustadel mit in die Tiefe. Zwischen Gossensaß und Schrofenberg ging am 17. April eine Lawine nieder, welche die Bahn auf 80 Mtr. Länge und 3 Mtr. Höhe bedeckte und durch die mitgerissenen Felsstücke den Oberbau stark beschädigte.

Im Hintergrunde des Kaiserschingster Thals in Tirol, vier Stunden von Sterzing, befindet sich ein großer Marmorsteinbruch. In demselben waren am 17. April 36 Arbeiter thätig. Obwol dort kein Lawinenstrich ist, läßt sich der durch die Sonne erweichte Schnee auf den ganzen Berge los und verschüttete den Steinbruch sammt den Arbeitern. Von diesen wurde einer todt herausgegraben; zwei wurden schwer und zwölf leicht verwundet.

In der Kohlengrube St. Helens zu Worksington in England waren am 19. April 30 Knappen den Tag über damit beschäftigt, ein Feuer zu löschen. Da erfolgte um 8 Uhr abends eine Gasexplosion, durch welche 21 Personen getödtet und die übrigen zwei schwer verwundet wurden.

Unweit Dover ist am 15. April der Dampfer Bend, auf der Fahrt von Bilbao nach Terneuze heimlich, untergegangen. Das Schiff soll nach einem auf der Höhe der Goodwin-Sandbänke erfolgten Zusammenstoß mit dem von Antwerpen kommenden Dampfer Biela. Von der aus 15 Personen bestehenden Mannschaft der Bend wurden nur fünf gerettet. Der Dampfer Biela setzte in seinem beschädigten Zustand die Fahrt nach London fort.

In der russischen Stadt Eisenstadt im Gouvernement Wilna, die meist von Juden bewohnt ist, hat am 14. April eine Feuersbrunst 75 Häuser mit ihren Nebengebäuden eingeäschert; leider fanden auch mehrere Menschen bei dem Brande den Tod.

Fig. 1. Detail of Fig. 2.

Fig. 2. Detail of Fig. 3.

Fig. 3. Detail of Fig. 4.

Fig. 4. Detail of Fig. 5.

Die Kirche von innen mit neuer Decke (Gedächtnisstein in Langer: "Wiederaufbauten nach dem Brande")

Das neue Theater in Hamburg. — Nach einer Photographie von Wilhelm Ahrendt.

Hamburg. Nach dem Brande des alten Stadttheaters, welches am 5. Juli 1842 ein Raub der Flammen wurde, ward ein neues Theater auf dem Gänsemarkt errichtet, welches am 15. Mai 1843 eröffnet wurde. Dasselbe war ein Werk des Architekten Lüders, und hatte 2000 Sitzplätze. Es war ein Prachtbau, aber nicht für die Zwecke des Theaters eingerichtet. Die Akustik war schlecht, und die Bühne zu klein. Es wurde daher ein neues Theater gebaut, welches am 2. Januar 1855 eröffnet wurde. Dasselbe ist ein Werk des Architekten Meyer, und hat 2500 Sitzplätze. Es ist ein Prachtbau, und für die Zwecke des Theaters eingerichtet. Die Akustik ist gut, und die Bühne groß. Es wurde daher ein neues Theater gebaut, welches am 2. Januar 1855 eröffnet wurde. Dasselbe ist ein Werk des Architekten Meyer, und hat 2500 Sitzplätze. Es ist ein Prachtbau, und für die Zwecke des Theaters eingerichtet. Die Akustik ist gut, und die Bühne groß.

Literatur.

Die Geschichte der Stadt Hamburg. Von Johann Georg Kohl. Hamburg, Hoffmann und Campe. 1854. 2 Bände.

Hamburg ist eine der ältesten Städte Deutschlands. Sie wurde im Jahre 811 von Karl dem Großen gegründet, und hatte damals nur 2000 Einwohner. Sie wurde im Jahre 1189 von Kaiser Friedrich Barbarossa zur Reichsstadt erhoben, und hatte damals 10000 Einwohner. Sie wurde im Jahre 1618 von den Schweden belagert, und hatte damals 20000 Einwohner. Sie wurde im Jahre 1813 von den Franzosen belagert, und hatte damals 100000 Einwohner. Sie wurde im Jahre 1842 von einem großen Brande heimgesucht, und hatte damals 150000 Einwohner. Sie wurde im Jahre 1855 von einem neuen Theater eröffnet, und hatte damals 200000 Einwohner.

Die Geschichte der Stadt Hamburg. Von Johann Georg Kohl. Hamburg, Hoffmann und Campe. 1854. 2 Bände.

Hamburg ist eine der ältesten Städte Deutschlands. Sie wurde im Jahre 811 von Karl dem Großen gegründet, und hatte damals nur 2000 Einwohner. Sie wurde im Jahre 1189 von Kaiser Friedrich Barbarossa zur Reichsstadt erhoben, und hatte damals 10000 Einwohner. Sie wurde im Jahre 1618 von den Schweden belagert, und hatte damals 20000 Einwohner. Sie wurde im Jahre 1813 von den Franzosen belagert, und hatte damals 100000 Einwohner. Sie wurde im Jahre 1842 von einem großen Brande heimgesucht, und hatte damals 150000 Einwohner. Sie wurde im Jahre 1855 von einem neuen Theater eröffnet, und hatte damals 200000 Einwohner.

Die Geschichte der Stadt Hamburg. Von Johann Georg Kohl. Hamburg, Hoffmann und Campe. 1854. 2 Bände.

Hamburg ist eine der ältesten Städte Deutschlands. Sie wurde im Jahre 811 von Karl dem Großen gegründet, und hatte damals nur 2000 Einwohner. Sie wurde im Jahre 1189 von Kaiser Friedrich Barbarossa zur Reichsstadt erhoben, und hatte damals 10000 Einwohner. Sie wurde im Jahre 1618 von den Schweden belagert, und hatte damals 20000 Einwohner. Sie wurde im Jahre 1813 von den Franzosen belagert, und hatte damals 100000 Einwohner. Sie wurde im Jahre 1842 von einem großen Brande heimgesucht, und hatte damals 150000 Einwohner. Sie wurde im Jahre 1855 von einem neuen Theater eröffnet, und hatte damals 200000 Einwohner.

Der Wechsel im österreichisch-ungarischen Reichskriegsministerium.

Selten sahen die Armee, die Volksvertretung und Publicistik des österreichischen Kaiserstaates einen Kriegsminister mit gleich ungetheiltem Bedauern aus dem Amte scheiden wie den Grafen Bylandt-Rheidt, der unter schwierigen Verhältnissen während des letzten Jahrzehnts die Reorganisation der k. k. Armee nahezu in allen ihren Zweigen zur That machte. Was Graf Bylandt für das Heer geleistet hat, kann nicht wärmer anerkannt werden, als dies in Kaiser Franz Joseph's Handschreiben vom 15. März geschieht. Es lautet:

„Lieber Feldzeugmeister Graf Bylandt-Rheidt!

Es sind nahezu zwölf Jahre verflossen, seit Ich Sie an die Spitze der Heeresleitung berufen habe. Sie haben Mein in Ihre Erfahrung und Einsicht gesetztes Vertrauen glänzend gerechtfertigt, haben Mir in diesem langen Zeitraume mit voller und selbstloser Hingebung ausgezeichnete Dienste geleistet und mit sicherer Hand die Leitung Ihres so umfangreichen Ressorts geführt. Durch die glücklich durchgeführte Reorganisation Meines Heeres, durch zweckmäßige Neuerungen in der Bewaffnung und Ausrüstung desselben hat Ihre Thätigkeit dauernde Merkmale in der Entwickelung Meines Heeres zurückgelassen. Nur mit dem aufrichtigsten Bedauern vermag Ich daher Ihrer aus Gesundheitsrücksichten gestellten Bitte um Enthebung von Ihrem Dienstposten und Uebernahme in den Ruhestand zu willfahren. Ich hege dabei die zuversichtliche Hoffnung, daß die gewünschte Ruhe die dauernde Besserung Ihrer Gesundheit herbeiführen werde. Als Zeichen Meiner dankbaren Anerkennung Ihrer um Mich und Mein Heer erworbenen hervorragenden Verdienste verleihe Ich Ihnen taxfrei das Großkreuz Meines St. Stephans-Ordens."

In den czechischen Blättern werden wol Stimmen laut, welche gegen Graf Bylandt den Vorwurf erheben, er hätte das deutsche Sprachband, welches die aus so verschiedenartigen Nationalitäten hervorgehende Armee zum einheitlichen Körper verschmilzt, allzu straff angezogen, und die von seinem Nachfolger, dem zur Leitung des k. k. Reichs-Kriegsministeriums berufenen Feldzeugmeister Frhr. v. Bauer, erwarten, er werde den nationalen Forderungen größere Zugeständnisse machen. Man scheint aber dabei zu vergessen oder mit Absicht sich zu verhehlen, daß auch im constitutionellsten Staate, und in Oesterreich-Ungarn vielleicht mehr noch als in andern Ländern, die Grundzüge für alle die gemeinsame Armee berührenden Acte von dem obersten Kriegsherrn selbst streng vorgezeichnet werden. Nun liegt aber nichts vor, was mit dem Personenwechsel gleichzeitig auch auf eine Aenderung dieser auch für den Frhr. v. Bauer maßgebenden bisherigen hohen Gesichtspunkte schließen ließe.

Schon diese Andeutung dürfte zeigen, wie schwierig die Stellung eines österreichisch-ungarischen Reichs-Kriegsministers gegenüber den nationalen Ansprüchen ist, wie sie bald in Prag, bald in Budapest und andern Orten hervortreten. Die überwiegend große Mehrheit im Kaiserstaate, welche in einer einheitlich organisirten, stramm centralisirten Armee eine feste Bürgschaft für dessen äußere Machtstellung erblickt, begrüßt aber deshalb vertrauensvoll den an Graf Bylandt's Stelle berufenen Feldzeugmeister Frhr. v. Bauer, weil sie von ihm bei aller Toleranz und Geschmeidigkeit, die ihm nachgerühmt werden, auch die nothwendige Energie in der Vertheidigung der innern Heereseinheit erwartet.

Das rasche Emporsteigen in der militärischen Laufbahn verdankt der mit kaiserlichem Handschreiben vom 16. März ernannte neue österreichisch-ungarische Reichskriegsminister ausschließlich seinen eigenen Verdiensten. Als Kind bürgerlicher Eltern am 7. März 1825 zu Lemberg in Galizien geboren, trat er bereits mit 18 Jahren in die k. k. Genie-Akademie. Nach Vollendung des dortigen Curses im Ingenieurcorps 1845 zum Oberlieutenant ernannt, nahm er 1848 an der Niederwerfung der Revolution in Ostgalizien theil, zog hierauf (1849) als Hauptmann des neuformirten ruthenischen Scharfschützenbataillons nach Ungarn, kam nach dessen Auflösung (1850) als Hauptmann zum Infanterieregiment Culoz und wurde 1854 zum Major im Infanterieregiment Erzherzog Ernst befördert. Als 1859 der Krieg Oesterreichs mit Frankreich und Italien entbrannte, betheiligte sich Bauer als Grenadierbataillons-Commandant seines Regiments an der Schlacht von Solferino. Seine umsichtige Unterstützung der seit dem frühen Morgen mit überlegenen Streitkräften ringenden Brigade Puchner wurde durch die Verleihung des Militärverdienstkreuzes anerkannt; 1860 rückte Bauer zum Oberstlieutenant, 1862 zum Oberst vor.

Im Jahre 1866 befehligte Bauer eine Brigade des 5. Armeecorps in Italien und fand in der Schlacht von Custozza vielfach Gelegenheit, sein militärisches Talent zu bewähren. Zeitig am Morgen marschirte er mit dem 21. und 70. Infanterieregiment, dem 19. Jägerbataillon und einer 4pfündigen Fußbatterie in die gedeckte Stellung bei S. Rocco di Palazzolo, um das Feuer gegen die sich entwickelnden feindlichen Streitkräfte zu eröffnen. Als die Brigade Piret stürmend gegen Cliolo verging, beorderte Bauer sein Regiment Benedek, deren linke Flanke zu decken, wobei es, von Zeit aus heftig angegriffen, den Gegner warf und aus seiner Position vertrieb. Durch Cavalerie unterstützt, nahm derselbe jedoch in großer Zahl den Kampf wieder auf und brachte das tapfere Regiment zum Weichen. In diesem kritischen Augenblick befahl Bauer der arg bedrohten Truppe, den wichtigen Cypressenhügel um jeden Preis zu halten. In Carrés formirt, leistete sie fast übermenschlichen Widerstand; denn schon sah sie das von Bauer über Rosoletti rasch herbeigezogene 19. Jägerbataillon sich mit unwiderstehlicher Tapferkeit auf die feindliche Stellung bei Vermiglia stürzen und die dort aufgefahrene Artillerie zum Abzug zwingen. Gemeinsam ging es nun an die gänzliche Verjagung des über den Ticne Lachenden Gegners. Um den großen errungenen Vortheil durch die Wegnahme der noch vom Feinde besetzt gehaltenen Höhen von S. Lucia zu krönen, ging Bauer ohne Zögern um 11 Uhr vormittags gegen dieselben vor, erhielt jedoch vom Corpscommando die Weisung, sein kühnes Beginnen im Hinblick auf des Gegners Uebermacht aufzugeben und sich auf das Festhalten des gewonnenen Terrains zu beschränken. Der Leopold-Orden lohnte Bauer's bei Custozza bewiesene militärische Kühnheit und Umsicht.

Von Temesvar, wo Bauer 1868 eine Brigade befehligte, wurde er 1871 als Generalmajor nach Innsbruck versetzt, 1873 zum Leiter der angeordneten Reformen in der Gefechtsweise der Infanterie ins Lager zu Bruck a. d. Leitha berufen, in demselben Jahre zum Commandanten der 2. Infanteriedivision ernannt, 1874 als Feldmarschall-Lieutenant mit der Oberleitung des Stabsofficierscurses und 1876 mit jener der Armee-Schützenschule im brucker Lager betraut. Für die in beiden Stellungen geleisteten ausgezeichneten Dienste erhielt er 1878 den Eisernen Kronenorden 2. Klasse, in jener als Militärcommandant zu Hermannstadt 1881 die geheime Rathswürde mit der Ernennung zum Feldzeugmeister und 1882 den Freiherrnstand. Im April 1882 wurde Bauer zum commandirenden General in Wien, einige Monate später zum Commandanten des 2. Corps und Inhaber des neu formirten Infanterieregiments Nr. 84 ernannt. In diesen rasch aufeinanderfolgenden Auszeichnungen trat 1884 für die besondern Verdienste, welche sich Bauer um die „rationelle kriegsgemäße Ausbildung der Truppen" erworben, der Orden der Eisernen Krone 1. Klasse und 1887 „anläßlich der Vollendung seines 50. Dienstjahres und in Anerkennung seiner stets vorzüglichen, im Frieden und Kriege ausgezeichneten Dienstleistung" das Großkreuz des Leopold-Ordens.

Den höchsten Beweis des kaiserlichen Vertrauens erhielt Feldzeugmeister Frhr. v. Bauer durch seine jüngst erfolgte Ernennung zum Reichskriegsminister, welche hohe verantwortliche Stellung er, begleitet von den Sympathien der Armee, am 19. März unter Erlassung folgenden Corpscommandobefehls antrat:

„Seine k. und k. apostolische Majestät haben mich mit Allerhöchstem Handschreiben ddo. Wien am 16. März d. J. zum Reichskriegsminister allergnädigst zu ernennen geruht. Ich trete damit aus dem Verbande des 2. Corps, welches ich durch die Allerhöchste Gnade Sr. Majestät während sechs Jahren zu commandiren die Ehre hatte. Aus diesem Anlasse danke ich im Namen des Allerhöchsten Dienstes allen Commandanten, Vorständen und sonstigen Organen, den Officieren, Beamten und der Mannschaft aller diesem Corps angehörenden Truppen, Behörden und Anstalten für ihren während meiner Commandoführung unausgesetzt und überall bethätigten Eifer, ihre zielbewußte Arbeit, ihren guten, echt militärischen Geist, wodurch wir wiederholt so glücklich waren, des herrlichsten Lohnes des Soldaten, der Allerhöchsten Zufriedenheit unseres allergnädigsten Kriegsherrn, theilhaftig zu werden. Allen Angehörigen des 2. Corps sage ich aber auch meinen wärmsten Dank für das Vertrauen, das sie mir stets entgegengebracht, für die Anhänglichkeit, die sie mir bewiesen."

Von der deutschen Kriegsmarine.

Der Kreuzer Schwalbe.

L. B. Kreuzer sind größere Kanonenboote, welche hauptsächlich die Bestimmung haben, in den außereuropäischen Besitzungen Deutschlands sowie in den chinesischen, japanischen, den Südseegewässern u. s. w. die deutsche Flagge zu zeigen und den deutschen Handel zu schützen. Dieser Bestimmung entspricht in erster Reihe ihr verhältnißmäßig geringer Tiefgang, welcher sie befähigt, alle kleinen Häfen anzulaufen und in den seichten Flüssen, an deren Mündungen meist Barren vorgelagert sind, möglichst weit stromaufwärts zu gelangen.

Die Indienhaltungskosten dieser Schiffsklasse sind wegen der geringern Besatzungsstärke und Maschinenkraft bedeutend geringer als die der Kreuzercorvetten und Kreuzerfregatten, die theilweise bisher in den erwähnten Gewässern zu den angegebenen Zwecken Verwendung fanden. Es waren hiezu in unserer Marine fünf solcher Schiffe vorhanden: Albatros, Nautilus, Habicht, Möve und Adler; durch den im vorigen Jahre neu hinzugetretenen Kreuzer Schwalbe ist ihre Zahl auf sechs erhöht worden.

Der neue Kreuzer unterscheidet sich von den übrigen Schiffen derselben Klasse hauptsächlich in der Form des Schiffskörpers, namentlich in der des Vorstevens; dann durch die kleinere Takelage, die nur als Nothbehelf dienen soll, und stellt insofern einen ganz neuen Typus dieser Schiffsklasse dar. Die Linien des Schiffskörpers sind durchweg gefälliger, schlanker und schöner als die der fünf ältern Schiffe und ganz dazu angethan, die Erwartungen, welche in die Geschwindigkeit und Seefähigkeit der Schwalbe gesetzt werden, zu erfüllen. Die Form des Hecks ist, ebenso wie bei den andern Schiffen dieser Art, rund, dagegen ist der Vorsteven oben erheblich eingezogen und endet unter Wasser in einer Rammform, ähnlich wie bei den großen Panzerschiffen. Die Takelage ist die eines dreimastigen Schoners mit Gaf- und Besanmast als Pfahlmasten, das Bugspriet ist zum Einlaufen.

Die Hauptmaße der Schwalbe sind: größte Länge vom Heck bis zum Sporn 61,6 Mtr., größte Breite 9,44 Mtr., Tiefe im Raum 4,24 Mtr., mittlerer Tiefgang bei vollständig ausgerüstetem Schiffe und ganz gefüllten Kohlenräumen 4,24 Mtr. Das Deplacement beträgt bei diesem Tiefgange etwa 1230 Tonnen (1200 Kubikmtr.).

Die Armirung besteht aus acht Stück 10,5-Emtr.-Kanonen neuester Construction und vier Stück 3,7-Emtr.-Revolverkanonen. Vier der schwerern Geschütze stehen in ballonartigen Ausbauten, die sich an der Bordwand befinden, und zwar auf jeder Seite des Schiffes ein Ausbau dicht hinter der Back und einer dicht vor der Campagne, sodaß es möglich ist, mit zwei Kanonen direct in der Kielrichtung nach vorn und ebenso auch achteraus zu feuern; der Feuerwinkel dieser vier Kanonen ist daher ein ganz beträchtlicher. Die vier andern Kanonen sind in Breitseitpforten untergebracht, für festes gezurrt (zusammengezogen), stehen sie in der Längsrichtung des Schiffes neben dem Schanzkleid. Die 3,7-Emtr.-Revolverkanonen sind so aufgestellt, daß ihre Bedienungsmannschaft im Gefecht vom Feuer und Luftdruck der 10,5-Emtr.-Kanonen nicht zu leiden hat. Torpedolancirrohre sind an gut geschützten und vortheilhaft gewählten Stellen eingebaut.

Von den ältern Kreuzern der deutschen Marine, welche sämmtlich nur Einschraubenschiffe sind, unterscheidet sich die Schwalbe noch dadurch, daß sie zwei Schrauben zur Fortbewegung erhalten hat. Die beiden Maschinen für diese Schrauben sind zweicylinderige Compoundmaschinen mit direct wirkender Meuselstange und Oberflächencondensatoren; directer Dampfeintritt in die Cylinder ist zufällig. Jede Maschine liegt für sich in einem wasserdicht abgeschlossenen Raum, beide sollen zusammen 1500 indicirte Pferdekräfte entwickeln und werden voraussichtlich dem Schiffe eine Geschwindigkeit von etwa 14 Knoten geben. Die Dampfkessel liegen ebenfalls in zwei voneinander getrennten wasserdichten Räumen; sie sind aus Stahl und für sieben Atmosphären Ueberdruck construirt. Zur Herstellung des Luftüberdrucks bei gesteigerter Maschinenleistung dienen in den Heizräumen vorhandene Centrifugalventilatoren.

Die Kohlenräume fassen, wenn sie vollständig gefüllt sind, etwa 200 Tonnen Kohlen, welche bei allerdings stark eingeschränkter Leistung der Maschinen für mehrere Tausend Seemeilen Fahrt ausreichen. Die Besatzung ist 115 Köpfe stark und sehr gut in den für sie bestimmten Räumen untergebracht. Die Commandantenwohnräume liegen unter einer verhältnißmäßig großen Campagne, Officiere und Deckofficiere wohnen im hintern, die Mannschaft im vordern Theil des Zwischendecks.

Der Bau des Kreuzers begann im Juli 1886 auf der kaiserl. Werft zu Wilhelmshafen und wurde so beschleunigt, daß am 16. August v. J. das Schiff zu Wasser gelassen werden konnte. Beim Stapellauf gab im Auftrag des Kaisers der Vicеadmiral und Chef der Marinestation der Nordsee, Graf v. Monts, dem Schiffe den Namen Schwalbe.

Die Baukosten des Schiffskörpers mit Maschinen, Dampfkesseln, Takelage und Ausrüstung sind auf 1 200 000 ℳ veranschlagt. Die Armirung und die Torpedoeinrichtungen werden zusammen ungefähr 325 000 ℳ beanspruchen.

Genau nach den Bauvorschriften und den Bestimmungen, die für den Kreuzer Schwalbe erlassen sind, befindet sich seit Mitte des vorigen Jahres, ebenfalls auf der kaiserl. Werft zu Wilhelmshafen, ein zweiter Kreuzer im Bau, der seinen definitiven Namen, wie üblich, erst beim Stapellauf erhält.

Schwedische Soldaten.

Seit die meisten europäischen Staaten die allgemeine Wehrpflicht eingeführt haben, nimmt die Kenntniß nicht nur des heimischen Heerwesens, sondern auch der Wehrverfassungen benachbarter Länder in immer steigendem Maße das Interesse des großen Publikums in Anspruch. Der deutsche Patriot möchte wissen, in welcher Art die französische oder die russische Armee gegliedert ist, und wie stark sie in das Feld rücken kann, und umgekehrt. Nur um das Kriegswesen einiger, gewissermaßen abseits von der großen Straße gelegener Länder kümmert man sich im allgemeinen weniger, und ihre Heereseinrichtungen sind deshalb in geringem Grade bekannt. Zu diesen Staaten gehört Schweden, dessen gesammte Kriegsmacht in erster Linie für die Landesvertheidigung bestimmt ist und unter geschickter Ausnutzung vieler, dem Heerführer sich bietender örtlicher Vortheile auch wohl geeignet scheint. Dagegen ist Schweden als Angriffsmacht weder zu Lande noch zu Wasser besonders zu fürchten, denn die beschränkten Wehrverhältnisse, welche in früherer Zeit als Muster gelten konnten, sind veraltet. Sie entsprechen den Forderungen, welche die Gegenwart an die Wehrkraft des Landes stellen muß, in keiner Weise mehr, und wenn dies in Schweden selbst auch allgemein anerkannt wird, so sind alle Reorganisationspläne bisjetzt an der Höhe der zu ihrer Durchführung erforderlichen Geldmittel gescheitert. Auf unabsehbare Zeit hinaus scheint es im großen Ganzen bei den jetzigen Einrichtungen bleiben zu sollen.

Bereits vor Jahrhunderten bestand in Schweden die allgemeine Wehrpflicht in solcher Weise, daß auf selbständigen Bauerngute die Last ruhte, für den Kriegsfall einen Mann in die Reihen der Vaterlandsvertheidiger zu stellen. Dieser Bauernsohn unterzog sich anfangs der bäuerliche Besitzer in eigener Person, der nach geschlossenem Frieden wieder auf seine Scholle zurückkehrte. Bald reichten jedoch bei den steten Feindseligkeiten die Hofbesitzer nicht mehr aus, um das Heer in genügender Stärke zu erhalten. Man hob deshalb auch bestkoste Männer für den Heeresdienst aus, und die dem Lande aus dieser Maßregel erwachsenden Kosten fielen natürlich in Form von Steuern wieder dem Hofbesitzer zur Last. Um den Hofen diese Doppellast einigermaßen zu erleichtern und zugleich den Willkürlichkeiten zu steuern, die bei den staatlichen

Google

Ihre Majestät die Königin Victoria von England.

Alexander III., Czar, Autokrat aller Reußen.

Nach einer Photographie von Bassano in London.

Nach einer Photographie von Levitzky in St. Petersburg.

Die Yacht Victoria and Albert, Ihrer Majestät Königin Victoria von England.

Nach einer Photographie von Beken & Son in Cowes.

Gefechte Kämpfe um eine Stellung bei Gravelotte. Originalzeichnung von W. Kuhnert

• Die gesammte Artillerie, ebenso Ingenieure und Train, gehören der Bürfvade-Armee an, deren Infanterie aus zwei Leibgarderegimentern und einem Jägerbataillon besteht, und deren Cavalerie in ein Leibgarderegiment zu Pferde zu vier Schwadronen und ein Husarenregiment von sechs Schwadronen zerfällt.

Der Künstler führt in der beigegebenen Abbildung dem Leser das prächtige Regiment der berittenen Leibgarde, dessen durchweg hellblaue Uniform mit weißen Aufschlägen, dessen Stahlhelm mit dem wehenden weißen Haarbusch einigermaßen an die sächsischen Gardereiter und Carabiniers erinnern, in einer keineswegs beneidenswerthen Lage vor, denn wenn bei dem Friedensmarsche eine unmittelbare Gefahr für Leib und Leben auch wol als ausgeschlossen gelten darf, so haben die Soldaten doch unter Anstrengungen und Entbehrungen aller Art dem märzlichen Schneesturm zu trotzen. Unwillkürlich wünscht man den braven Jungen ein gutes Quartier für den Abend, um so mehr, als es keineswegs selbstverständlich ist, daß sie überhaupt unter Dach und Fach kommen. In Schweden verpflichtet kein Gesetz die Bevölkerung, den übenden Truppen Quartier zu geben, und diese schützen sich infolgedessen der Regel nach durch mitgeführte und während der kalten Jahreszeit zur Feldverdrängung gehörige „tentes d'abri" gegen die Unbilden der Witterung. Kriegerische Uebungen mit größeren Abtheilungen im Winter sind in Schweden keine Seltenheit, ja die vom seiten der stockholmer Garnison, speciell der unter dem Commando des Kronprinzen stehenden Gardebrigade unternommenen, haben aus Gründen mancherlei Art eine große Bedeutung für die Ausbildung der Armee gewonnen. Unser Bild ist nach der Natur gezeichnet während eines längeren Marsches, den die Leibgarde zu Pferde vom 19. bis zum 27. März dieses Jahres um den Mälarsee herum etwa 200 Kilomtr. zur Prüfung der Gebrauchsfähigkeit ihrer Pferde und der Kriegstüchtigkeit der gesammten Truppe unternommen hat. Hermann Vogt.

Culturgeschichtliche Nachrichten.

Kirche und Schule.

— Der Centralverband der evangelischen Gustav-Adolf-Stiftung hat beschlossen, die diesjährige (12.) Hauptversammlung in den Tagen vom 6. bis 7. September in Halle a. S. abzuhalten.

— Die alljährlich mit der Generalversammlung des Landesvereins für innere Mission im Königreich Sachsen verbundenen Jahresversammlungen der verschiedenen einzelnen Zweigen des Missionsvereins dienenden Vereinigungen nahmen am 26. April in Dresden ihren Anfang mit der Verbandsversammlung der sächsischen Männer- und Jünglingsvereine in der Herberge zur Heimat. Den Vorsitz führte der Verbandsvorsteher Seminaroberlehrer Frenzel aus Borsdorf; erschienen waren die Vertreter von etwa 50 Vereinen. Der übliche Abendgottesdienst in der evangelischen Hofkirche, in welchem Hofprediger Schubart aus Ballenstedt die Predigt hielt, war zahlreich von Vertretern und Freunden der innern Mission besucht. In der Abendversammlung erfolgte die Berichterstattung über den Schriftenverein, und Pastor Naumann aus Langenberg sprach über katholische und evangelische Arbeitervereine. Unter überaus zahlreicher Theilnahme hielt am 27. vormittags der Provinzialverein für innere Mission in Braun's Hotel seine 22. Generalversammlung ab. In der bei geschlossener Mitgliederversammlung vorausgegangenen öffentlichen Versammlung hielt der Vereinsgeistliche Pastor Klemm einen längeren Vortrag über die öffentliche Unsittlichkeit und deren Bekämpfung, an den sich eine kurze Aussprache knüpfte. In der geschlossenen Versammlung wurde das weitere Vorgehen in der Fürsorge für Gutlassene besprochen und über die Vertheilung der Bußtagscollecte Beschluß gefaßt. Nachmittags fand in der Frauenkirche die kirchliche Jahresfeier statt, bei welcher Oberkirchenrath Keller aus Dresden die Festpredigt übernommen hatte. Am Abend folgte noch eine öffentliche Versammlung in Braun's Hotel, in welcher Oberconsistorialrath Dr. Kolbing einen gedruckten Bericht über die Missionsthätigkeit in den 25 Jahren des Bestehens des Landesvereins erstattete; daran schlossen sich noch Reden von Hofprediger Schubart aus Ballenstedt, Oberkirchenrath Keller aus Dresden und Dr. Hermann aus Dresden. Am 28. hielt noch der sächsische Herbergsverband seine 4. Hauptversammlung ab; den Beschluß der Missionsconferenzen bildete die Generalversammlung der Vereine zur Fürsorge für Strafentlassene.

— Die für dieses Jahr beabsichtigt gewesene Versammlung der sogen. Augusti-Conferenz ist auf das Jahr 1889 verschoben worden.

— Der dem preußischen Herrenhause zugegangene Gesetzentwurf über die Verleihung von Gerechtsamen an Ritterlassungen geistlicher Orden und ordensähnlicher Congregationen der katholischen Kirche besagt sich: 1) auf die Niederlassung der Benedictinermönche zu Fulda, 2) die Niederlassungen der Congregatio Beatae Mariae Virginis zu Trier und Paderborn, 3) die Niederlassung der Englischen Fräulein zu Fulda, 4) die Niederlassungen des Franciscanerordens zu Paderborn, Rietberg, Warendorf und Münster i/W., 5) die Niederlassung der Schwestern der christlichen Liebe zu Paderborn, 6) die Niederlassungen der Ursulinerinnen zu Breslau, Köln, Dessau, Duderstadt, Erfurt, Fritzlar, Lieberthal und Schwerdt.

— Das englische Unterhaus hat die Bill angenommen, wonach die Ehe eines Mannes mit der Schwester seiner verstorbenen Ehefrau gestattet wird.

— Die durch den Heimgang des Kaisers Wilhelm unterbrochene Generalversammlung des Deutschen Schulvereins wird nunmehr vom 25. bis 27. Mai in Coburg stattfinden.

— In der Hauptversammlung des deutschen Gymnasialvereins in Kassel hielt Gymnasialdirector K. Heinemann aus Hannover einen Vortrag über den gegenwärtigen Stand der Gymnasialfrage. Seinen Thesen, die im wesentlichen Zustimmung fanden, entnehmen wir das folgende: Die höhere Gymnasialschule müsse sich die Vorzüge des Realgymnasiums aneignen, ohne die bewährte Grundlage des humanistischen Gymnasiums, namentlich ohne die Pflege des Griechischen zu gefährden. Scheinbar sei eine aus diesen Anregungen erwachsende innere Umwandlung des Gymnasialunterrichts in der Entwickelung begriffen. Es sei vor allem erforderlich: 1) Besserung der theoretisch- und praktisch-pädagogischen Vorbildung des höhern Lehrstandes; 2) Verminderung der Hemmung, welche die unterrichtliche und erziehende Thätigkeit der Schule durch das Berechtigungswesen erfahre. Alle Schulberechtigungen, besonders die zum einjährigen Heeresdienst, müßten daher an die Abgangszeugnisse gebunden werden. Neben diesen Reformen sei nur eine verhältnißmäßig geringe Umgestaltung des Lehrplans erforderlich: Fortführung des Zeichenunterrichts mit zwei Wochenstunden für alle Schüler bis IIa einschließlich; Einführung des Englischen als Pflichtfach von IIb ab mit zwei Wochenstunden; Verlegung einer vierten Wochenstunde an die Mathematik in IIIa und IIIb. Der Kosten für diese Umgestaltung müsse hauptsächlich durch die Beschränkung des Lateinischen getroffen werden.

Universitätswesen.

— Um dem Bedürfniß nach Technikern, welche auch ohne Ablegung der Staatsprüfungen den Nachweis einer fachwissenschaftlichen Ausbildung erbringen können, die eine ausreichende Grundlage für eine selbständige praktische Thätigkeit gewährt, zu genügen, hat die Technische Hochschule zu Berlin Diplomprüfungen eingeführt, über welche, wie schon erwähnt, die bezüglichen Vorschriften zu Anfang des Jahres von Aerzte und Senat erlassen worden sind. Die fachwissenschaftlichen Anforderungen sind dieselben, wie sie bezüglich der gleichen Fachgebiete in der ersten Staatsprüfung als Bauführer gefaßt werden. Nur muß der Prüfungscandidat, um sein Vermögen, selbständig technische Aufgaben zu lösen, zu bekunden, weiter noch in einer Zeit von vier Monaten einen dem ertheilten größeren Entwurf beabsichtigen, eine Einrichtung, wie sie bei der zweiten Staatsprüfung als Baumeister besteht, mit der fast die Frist entsprechend länger gestellt ist. Wenn daher die Diplomtechniker auch nicht jene weit umfassende Ausbildung besitzen, wie der Staat sie verlangt, so ist dieselbe doch für die Lösung der technischen Aufgaben von bedeutsamen Umfang genügend, wie solche von den kleineren Gemeinwesen und den Privaten gestellt werden. Indem die berliner Hochschule durch diese Prüfungen für weitere Gebiete der Technik die erforderlichen Kräfte heranbildet, wird sie in weiterer Maße eine Bildungsstätte für das gesammte große Gebiet der Technik. Auch erhalten diejenigen Studirenden, welche für den Staatsbaudienst keine Neigung oder zu der langen Vorbereitung keine Mittel besitzen, durch Einführung der Diplomprüfungen ein ein bestimmtes Ziel für ihre Studien, was auf letztere nur fördernd einwirken kann. In eigentlichen Mißbrauch mit den staatlich geregelten Technikern werden die Diplomtechniker kaum treten, da das praktische Leben ihnen besondere Gebiete zuweist. Eine Ausnahme macht der Schiffs- und Schiffsmaschinenbau insofern, als dem Diplomtechniker hier auch der Staatsdienst offen steht, wie denn die Anstellung als kaiserlicher Marine-Ingenieur von der Beibringung eines Diplomzeugnisses abhängig ist.

— Die bisherigen ordentlichen Professoren Dr. Hennig in Jena und Dr. Kekler in Würzburg wurden zu ordentlichen Professoren an der berliner Universität, der erstere in der medicinischen, der letztere in der juristischen Facultät, ernannt. — Prof. Dr. Strakel, der gegenwärtige Rector der Akademie zu Münster, wird im Herbst einer Berufung auf den Lehrstuhl der Kirchengeschichte an der katholisch-theologischen Facultät in Breslau Folge leisten. — Die durch den Abgang des Prof. Grafen zu Solms-Laubach freigewordene Professur der Botanik in Göttingen sammt dem Directorat des dortigen Botanischen Gartens ist dem münchener Privatdocenten Dr. Peter übertragen worden.

— An der Universität Bonn ist jetzt auch ein staatswissenschaftliches Seminar errichtet worden, das unter der Leitung der Professoren G. Rose und String gestellt ist. Das bisherige Seminar für romanische Philologie ist zu einem romanisch-englischen Seminar umgestaltet worden, dessen erste Abtheilung von Prof. Förster und dessen zweite von Prof. Trautmann geleitet wird.

Gerichtswesen.

— Ein kaiserlicher Gnadenerlaß vom 19. April amnestirt alle Militär- und Marinepersonen, welche wegen im bürgerlichen Strafgesetzbuch als Vergehen gegen die Staatsgewalt oder Verletzung der öffentlichen Ordnung bezeichneter Vergehen oder wegen Verleitung dazu verurtheilt worden sind, ferner alle wegen anderer Straftaten durch das Militärgericht verurtheilten Personen, wenn die Strafe nicht über sechs Wochen oder 150 ℳ beträgt, ingleichen alle mit Disciplinarstrafen Belegte, endlich alle Unteroffiziere und Gemeine, welche sich unerlaubter Entfernung oder erster, nicht complottmäßiger Fahnenflucht schuldig gemacht haben. Auch nicht zurückgekehrten Fahnenflüchtigen, welche sich binnen sechs Monaten stellen, wird Begnadigung in Aussicht gestellt.

— Das Einführungsgesetz zum bürgerlichen Gesetzbuch soll unter anderm auch näher bestimmen, welche Rechtssätze fortan der Autonomie der mediatisirten hohen Adelsgeschlechter unterworfen bleiben sollen. Die Commission, welche den Entwurf eines burgerlichen Gesetzbuchs ausarbeitete, ging, wie aus den kürzlich veröffentlichten Motiven bekannt wird, bei ihren Erörterungen über die Stellung der Reichsgesetzgebung zu dieser Autonomie von der Ansicht aus, daß die Reichsgesetzgebung derselben genau so gegenüberstehe wie dem Gesetzgebungsrecht der Einzelstaaten. Thatsächlich hat sich das Reich bisher einzelnen standesherrlichen Sonderrechten gegenüber frei bewegt: es hat z. B. die Befreiung von der Militärpflicht und von der Quartierleistung im Frieden unter seinen Schutz genommen, ferner das Recht auf sogen. Austrage zugelassen, dagegen die standesherrlichen Gerichte, soweit solche noch bestanden, gänzlich aufgehoben. Was nun die standesherrliche Autonomie betrifft, so ist die Commission der Ansicht gewesen, daß durchschlagende Gründe für das Fortbestehen des Familienrechts der mediatisirten Häuser sprechen. In diesen rechnete sie das allgemeine Interesse, wonach diesen Familien die Möglichkeit gewährt werden müßte, die auf ihrer Ebenbürtigkeit beruhende Standesgenossenschaft mit den regierenden Häusern aufrecht zu erhalten, andererseits die Inopportunität der mit einer Beseitigung dieses Sonderrechts verbundenen schweren Eingriffe in erworbene Rechte und rechtlich geschützte Ansichten. Eine solche Umwälzung privater Verhältnisse, welche mit dem Entwickelungsgang der Rechtsgeschichte in unmittelbaren Zusammenhang stehen und ihrer Natur nach auf die Dauer von Geschlechtern berechnet sind, wäre nur dann gerechtfertigt, wenn sie von dem öffentlichen Wohl in gebieterischer Weise gefordert würde. Mit dem Fortbestand des Sonderrechts sei jedoch keine erhebliche Beeinträchtigung der Rechtseinheit verbunden.

— Das Reichsgericht hat in dem Proceß des Pfarrers Thümmel, die von den Angeklagten und von der Staatsanwaltschaft eingelegten Revisionen gegen das am 13. Januar in Kassel gefällte Urtheil verworfen. Die hierbei angeführten Gründe besagen im wesentlichen: Es sei niemand verwehrt, Einrichtungen der Kirche anzugreifen, aber es sei dabei Maß innezuhalten; es dürfen keine Ausschreitungen dabei platzgreifen, welche den Vorschriften entgegen seien, die zum Schutze religiöser Gefühle Andersgläubiger und zur Wahrung des confessionellen Friedens gegeben seien.

— Der Bankier Kurt Thienemann ist von der Strafkammer des Landgerichts zu Naumburg wegen einfachen Bankrotts und Untreue in 19 Fällen zu fünf Jahren Gefängniß und fünf Jahren Ehrverlust verurtheilt worden. Beim Zusammenbruch der Firma ergab sich eine Unterbilanz von 620000 ℳ, die durch unglückliche Zeitgeschäfte herbeigeführt worden ist.

Gesundheitspflege.

— Vom allgemeinen Aerztetage waren auf dem Congreß für innere Medicin in Wiesbaden die Verhandlungen über Behandlung und Behandlung der Asiatischen Cholera. Der Berichterstatter, Kreisphysikus Dr. Aug. Dietzer aus Wiesbaden, trat der Pettenkofer'schen Auffassung entgegen. Danach sucht einer der Krankheitsstoff, sondern die sogen. örtliche Disposition der Hauptfactor für die Entstehung sei, obgleich auch für die sogen. epidemische Seuche, welche den Erreger der Cholera in einem Zustand sieht, ein gewisser Einfluß des Bodens, der Erschütterung u. s. w. auf das Ueberstehen der Cholerakrankheit vorhanden. Zur Verhütung der Cholera empfahl der Redner nicht nur die Befolgung der Vorsichtsmaßregeln, wie sie in Indien bei der Einschiffung von Passagieren durchgeführt werden, sondern auch die Quarantäneverrichtungen am Rothen Meer, vor allem aber die Maßregeln im eigenen Heim, die strenge Handhabung der Reinlichkeit und Anzeigebestimmungen u. s. w. Als bewährte Desinfectionsmittel gab er die Carbolsäure und das Sublimat an, auch gedachte er der guten Erfahrungen, die man mit dem Heilverfahren des chemischen Chlorentwickelns aus dem Wasser, 3) Verhütung der Verunreinigung und rasches Ausscheiden der Kranken einzuführen. Der Centralvorstand, Prof. Gaffky, Bakterienkunde, Hygiene, Landwirthschaftliches, Veterinärwesen, Zahnheilkunde, Pharmazie, Pharmakologie, Thierzucht, Gynäkologie, Parasiten, Nervenlehre und Psychiatrie, Augenheilkunde, Otiatrie, Laryngo- und Rhinologie, Dermatologie, gerichtliche Medicin, Militär-Sanitätswesen, Unfallheilkunde, Hygiene, landwirthschaftliches Versuchswesen, naturwissenschaftlichen Unterricht und Gewerbehygiene. Mit der Sammlung wird wieder eine Ausstellung verbunden sein.

— Aus Oldenburg wird unter dem 23. April berichtet, daß der Erbprinz, der sich abends zuvor noch wohl befunden hatte, ziemlich großen Schaden an Gebäuden und Scheunen anrichtete. Mehrere Schornsteine stürzten ein, und es wurden Gebäuden zeigen sich derart beschädigte Risse, daß die Mitbewohner ihre Wohnungen verlassen. In Lütershof, Klingenbach und Tatendorf erreignete sich gleichfalls Unglück.

Naturkunde und Reisen.

— Von Emin Pascha sind neuerdings mehrere Briefe nach Europa gelangt, in denen derselbe seinen festen Entschluß kundgibt, nicht mit Stanley nach Europa zurückzukehren, sondern am Albert-Nyanza zu bleiben, um das von Gordon begonnene Werk zu vollenden. So schreibt er an Dr. Hentzel: „Gelingt es Stanley, zu mir zu stoßen und mir Waffen und Munition zuzuführen, so will ich allmählich die Stationen, welche ich zu verlassen gezwungen gewesen, wiedereroberen und meine alten Arbeiten wiederaufnehmen. Nicht als ob ich jetzt müßig wäre. Ich habe am See zwei neue Stationen errichtet, einige Häuser gebaut, mich mit Aufräumen herumgeschlagen und allerlei ähnliche Beschäftigung gehabt, nebenbei aber auch wissenschaftlich gearbeitet." In einem nach Gondoro gerichteten Briefe, ebenfalls vom Anfang September 1887 datirt, spricht er seine Zufriedenheit aus, daß Stanley sich entschlossen habe, Wadelai zu verlassen. Wenn Araber in Europa auftreten und England politischer Gründe halber diese Districte nicht annehmen wolle, dann ertheile sie ihm die Frage, ob er eine unabhängige Stellung einnehmen solle, wie der Mahdi von Zanzibar gethan hat. Er glaubte, es gebe zwei Wege offen. Der eine sei, um englischen Schutz nachzusuchen, was England ihm kaum abschlagen könnte, der zweite Weg sei, sich völlig unabhängig hinzustellen. Kapitän Casati hatte zwei Briefe von dem bei Emin Pascha verweilenden Gastfreund vom 1. und 24. September v. J. erhalten, deren Inhalt in der „Nature" veröffentlicht. Hiernach war Stanley am 24. September noch nicht in Wadelai. — Der Erzfeind Mwanga's Amt war in Sansibar angekommen und hatte eine Zusammenkunft mit den Vertretern der Mächte gehabt, um Emin Pascha damit zu Hilfe zu kommen. Kaum war er in unserer Nähe, da erging ihm derartig übel, daß die ganze Karawane wiederumkehren mußte.

— Der russische Alpenreisende Generalmajor Pschewalski, der gegenwärtig mit der wissenschaftlichen Bearbeitung der Ergebnisse seiner letzten centralasiatischen Reise beschäftigt ist, beabsichtigt, in Begleitung eines Stabscapitäns und von zwei Kosaken eine Forschungsreise nach Kleinasien anzutreten. Die Kosten, etwa 40000 Rub., trägt der Staat.

— Die berliner Akademie der Wissenschaften hat neuerdings mehrere Stipendien zur Förderung wissenschaftlicher Studien vergeben, so dem Physiker Dr. Goldstein in Berlin 1500 ℳ, dem Archäologen Privatdocenten Dr. Fabricius in Berlin 1200 ℳ, Dr. Suhlmann in Würzburg je 2000 ℳ, dem Professor Gerhardt in Giebelen 300 ℳ.

— Die 61. Versammlung deutscher Naturforscher und Aerzte wird vom 18. bis 23. September in Köln tagen; als Geschäftsführer wirken Prof. Bartenbeyer und der Chemiker Th. Koll. Das amtliche Verzeichniß weist 30 Sectionen auf über Mathematik und Astronomie, Physik, Chemie, Botanik, Zoologie, Entomologie, Mineralogie und Geologie, Anatomie, Histologie und Anthropologie, Physiologie, allgemeine Pathologie und pathologische Anatomie, Pharmakologie, Pharmazie, innere Medicin, Chirurgie, Gynäkologie, Psychiatrie, Nervenlehre und Psychiatrie, Augenheilkunde, Otiatrie, Laryngo- und Rhinologie, Dermatologie, gerichtliche Medicin, Militär-Sanitätswesen, Unfallheilkunde, Hygiene, landwirthschaftliches Versuchswesen, naturwissenschaftlichen Unterricht und Gewerbehygiene. Mit der Sammlung wird wieder eine Ausstellung verbunden sein.

— Aus Oldenburg wird unter dem 23. April berichtet, daß der Erbprinz, der sich abends zuvor noch wohl befunden hatte, ziemlich großen Schaden an Gebäuden und Scheunen anrichtete. Mehrere Schornsteine stürzten ein, und es wurden Gebäuden zeigen sich derart beschädigte Risse, daß die Mitbewohner ihre Wohnungen verlassen. In Lütershof, Klingenbach und Tatendorf ereigneten sich gleichfalls Unglücksfälle.

Militär und Marine.

— Ein kaiserlicher Erlaß an den preußischen Kriegsminister gestattet die Grundbestimmungen für die Unteroffizierschulen und ordnet an, daß die im October 1885 in Neubreisach ins Leben gerufene dritte Unteroffizierschule allmählich in eine Anstalt mit Fußbataillon umgewandelt ist, und daß die etatsmäßige Mannschaft derselben der entsprechende Umfang der Unteroffizierschule zu Weißenburg, jedoch an Stelle zweier reiner Schulunteroffizierklassen erhält. Das Organisationsstatut für die Unteroffizierschule zu Weißenburg vom 9. Juni 1887 tritt nunmehr in Kraft. Das Kriegsministerium hat das Weitere zu veranlassen.

— Dem österreichischen und dem ungarischen Abgeordnetenhause ist eine Wehrvorlage zugegangen, durch welche die Kriegsverwaltung ermächtigt wird, die Mannschaften des ersten Reservejahrganges sowie der drei jüngsten Aktivjahrgänge der Infanterie im Frieden ohne besondere Ermächtigung einzuberufen. Die Mannschaften, welche von dieser Verfügung betroffen werden, sollen dafür bei jeder weiteren Waffenübung bevorzugt werden, wenn sie mindestens zwei Monate über die dreijährige Präsenzpflicht hinaus bei der Fahne zugebracht haben. Es handelt sich darum, bei einzelnen Truppenkörpern in bestimmten Gegenden den bestehenden Friedensstand auf der vollen Höhe erhalten zu können. Dieser Vorlage war auf Befehl des Kaisers gefertigt, wodurch die Verfügung den Charakter einer Verordnung angenommen hätte. Nunmehr kann ohne jedes Aufsehen und ohne zu starke Belästigung der Wehrpflichtigen die Erhöhung des Friedensstandes von der Kriegsleitung verfügt werden.

— Auf der Rhede von Wilhelmshafen traf am 14. April der neue, auf der Werft der Actiengesellschaft Weser bei Bremen erbaute Schnellavisodampfer „Blitz“ ein, um auf der Jahde Probefahrten zu machen und dann abgenommen zu werden. Das Schiff führt drei Geschütze, hat ein Deplacement von 1240 Tonnen und eine Maschinenstärke von 4000 Pferdekräften. — Nachdem das feierlichst Schulgeschwader von dem Prinzen Heinrich und dem Chef der Admiralität begrüßt worden ist, sind die Kreuzerfregatten Gneisenau und Melpke am 15. April nach Kiel in See gegangen, während die Schiffe Stein und Prinz Adalbert in den Häfen von Wilhelmshafen dienstfrei und sich zur Vornahme von Instandsetzungsarbeiten auf die Bauwerft legten. Das Schulgeschwader wird sich im Sommer wiedervereinigen, nachdem die einzelnen Schiffe in der Ostsee zunächst für sich manövrirt haben, und im Herbst an den in der Nord- und Ostsee stattfindenden Flottenmanövern theilnehmen. Anfang October tritt das Schulgeschwader wieder eine sechsmonatliche Reise ins Ausland an.

Handel und Industrie.

— Eine allgemeine Conferenz deutscher Rübenzuckerindustrieller, für welche bereits 600 Theilnehmer angemeldet sind, wird in den Tagen vom 14. bis 17. Mai in Kassel stattfinden. — Eine am 7. April in Wien abgehaltene Versammlung der österreichischen Zuckerindustriellen beschloß, von einer gemeinsamen Preisbestimmung, bei Erhöhung Abstand zu nehmen, dagegen eine auf noch unter den heutigen Preisen nichts zu verkaufen, keine Ueberschüsse für die Sommermonate einzugehen und Waare nur auf sofortige Uebernahme abzugeben. Ende Mai tritt die Versammlung neuerdings zusammen. Durch das neue Zuckersteuergesetz sind alle Fabriken gezwungen, den Betrieb im Laufe des Monats Mai zu beenden.

— Auf der letztjährigen Ostermesse blieb das Geschäft in Damenkleiderstoffen auf Lager ein beschränktes, da diese nur schwach, hauptsächlich von kleinen Fabrikanten (Meerane und der Lausitz) vertreten waren. Die kleinern Vorräthe dieser genügten Qualitäten wurden für Export aufgekauft und weitere Aufträge dafür ertheilt, es betraf baumwollene Perkales, Tartans und Wollstoffe. Für die Lausitzer Lager fanden sich in süddeutschen und elsässer Provinzen Käufer. Gerner trimwollene Stoffe, schmale Streifen, waren gesucht. Sehr lebhaft waren die Abschlüsse nach Mustern für nächsten Herbst. Die Hauptrichtung wird sich auf alle tuchartigen Gewebe concentriren, und es wurden bedeutende Aufträge in halbwollenen tuchartigen Cheviots ertheilt. In billigen Waaren kam man wiederholt auf Bigogne, Reppés, zurück, deren sich schmale Streifen zugesellen. Auch Cord und Cheny haben ihre Hauptmanifestationen in schmalen Streifen gehalten, durch verschiedene Bindungen hervorgebracht. An meisten ist diesjetzt Glatz mit Aufträgen bedacht. Damencostectionsstoffe waren auch nur spärlich vertreten, ebenso schwach sind die Aufträge für die berliner Fabrikate in Plüsch und Krimmer ertheilt. Größere Kauflust zeigt sich für die Besatzplüsche kreselter Ursprungs, nur sind die Preise durch Anfertigung geringer Qualitäten gedrückt. Velours und Velvets blieben vernachlässigt. Bedruckte Cachemir, Satine, Foulards u. s. w. litten durch die anfänglich ungünstige Witterung. Das Geschäft in reinwollenen Flanellen (Aachen-Lach i. Bl.) ließ zu wünschen übrig; in baumwollenen Flanellen, Cachemirs u. s. w. (M.-Gladbach) wurden die bis zur Messe zurückgehaltenen Aufträge ertheilt, theilweise zu vorjährigen Preisen. Das Leinengeschäft wie der Handel in Tischdecken und Teppichen waren schwach. — Für die Fabrikanten halbwollener und baumwollener Mod- und Hosenstoffe, welche die Messe noch besuchen, war die Oktermesse wieder ungünstig, da die deutsche Kundschaft sich fast ganz fern hielt und die wenigen Einkäufe sich nur auf Saisonwaare beschränkten. Schuld daran ist nicht nur der diesjährige frühe Beginn der Ostermesse, sondern auch der fleißige Besuch der Kunden durch die Reisenden dieser Fabrikanten.

— Im vorigen Jahre wurde zu Tokio in Japan ein Handelsmuseum gegründet. Wie nun aus einem Rundschreiben der Direction der Anlaß hervorgeht, ist die Erweiterung des Museums in einer Richtung Musterlager europäischer Waaren geplant. Der Prospect enthält den Hinweis, daß ein besonderer Werth auf vielseitigen Mustersammlungen von Fabrikanten gelegt würde, welche die gesammte Erzeugung der Waare in allen ihren Stadien vom Rohstoff bis zum fertigen Product darstellen.

— In Manchester wurde eine von der bimetallistischen Liga einberufene Conferenz zur Erörterung von Fragen in Bezug auf den Bimetallismus unter dem Vorsitz von Henry Hucks Gibbs und der Betheiligung zahlreicher Parlamentsmitglieder und Autoritäten auf volkswirthschaftlichem Gebiet eröffnet. Der Vorsitzende erklärte, der Bimetallismus wünschten eine Verständigung zwischen England, Frankreich, Deutschland und den Vereinigten Staaten zur Annahme des Princips der Wiederherstellung des Parivertheß zwischen Gold und Silber und zur Herstellung eines gemeinsamen Münzfußes. Diese Nationen würden die ungeheure unterstützen. Das Parlamentsmitglied E. Smith sprach über den wohlthätigen Einfluß der Wiederanwendung von Silber auf Handel und Industrie, Prof. Nicholson über die Doppelwährung im Einklang mit gesunder Volkswirthschaftslehre, Grenfell (Director der Bank von England) und Adr. Thompson über die Ursache des Rückganges der Preise in der alleinigen Goldwährung, ebenso H. Gole, Präsident der Liverpooler Handelskammer, Prof. Jevons u. a.

Ausstellungswesen.

— Die Kunstausstellung in Hannover ist am 18. April geschlossen worden. Ausgestellt waren im ganzen 750 Gemälde, denselben eine Reihe von Bildhauer- und Vervielfältigungsarbeiten. Den den noch in letzter Zeit neu ausgestellten Kunstwerken erregte besonders „Der wilde Jäger“ von A. Trantsch in Berlin allgemeines Interesse. Gemälde wurden 45 im Werthe von etwa 20 000 ℳ für die Lotterie, 30 zu annähernd gleichem Gesammtbetrag von Privatpersonen angekauft.

— Die beiden Comités der diesjährigen Internationalen Jubiläums-Kunstausstellung und der Deutsch-nationalen Kunstgewerbeausstellung in München veranstalten gemeinsam eine Loosung angelegte Ausstellungslotterie. Die Kunstgewerbeausstellung wird am 15. Mai, die Kunstausstellung am 1. Juni eröffnet.

— Frankreich wird auf der münchener Internationalen Kunstausstellung zwar nicht officiell vertreten sein, doch ist es den Bemühungen der Delegirten der münchener Künstlergenossenschaft Pappenheim und Lautze gelungen, die Betheiligung vieler französischen Maler und Bildhauer zu erreichen. Allerdings können die französischen Kunstwerke erst vier Wochen nach Eröffnung der Ausstellung nach Schluß des pariser Salons in München eintreffen.

— In Oesterreichischen Museum zu Wien ist die den Arbeiten der Kaiserin Maria Theresia gewidmete Ausstellung am 16. April durch den Kaiser inmitten einer den höchsten Beamten, Militär- und Gesellschaftskreisen angehörenden Versammlung eröffnet worden. Die Ausstellung enthält nicht nur eine reizvolle und sehr reichhaltige Zusammenstellung alles dessen, was mit der Persönlichkeit dieser großen Herrscherin zusammenhängt, sondern es findet sich eine Reihe culturgeschichtlich bedeutsamer, seltener Gegenstände, von denen manche einen unschätzbaren Werth repräsentiren, vereinigt. Dieselben geben nicht nur ein getreues Bild der Ausstellungen, sondern auch der Industrie jener Epoche. Im Krontzaal des Untergeschosses befinden sich Architekturen, Bücher, verschiedene Miniaturporträts, Kupferstiche, Delgemälde, Porzellanfigurengegenstände, böhmische Gläser, eine sehr bemerkenswerthe Fächersammlung, dann eine Büste mit persönlichen Erinnerungen an die Kaiserin. Ein anderer Saal enthält eingelegte Gemmeden, weltliche und geistliche Gewänder, Waffen, Fächer, kostbare Puppen aus Elfenbein und Juwelen, das goldene Frühstücksservice des Kaisers Franz u. s. w. Die andern Räume umfassen ferner reich eingelegte Möbel, die Klaviere von Gluck und Mozart, eine Sammlung von Kupferstichen, zahlreiche Bildnisse der Kaiserin, der Mitglieder ihrer Familie und ihrer Zeitgenossen. Dem Freunde der Kleinkunst und des zierlichen Kunstgewerbes wird die Ausstellung hohe Befriedigung gewähren.

— Eine geschichtliche Caricaturenausstellung ist seit dem 18. April in Paris im Ausstellungssaal der Kunstschule zu sehen. Dieselbe beginnt sich chronologisch auf die neuere Geschichte Frankreichs und gewährt einen reichen Ueberblick über das Werk der Zeichner, die seit der großen Revolution die Lächerlichkeiten und Laster der Hohen und Mächtigen gegeißelt haben.

— Die große Internationale Gartenbauausstellung in Gent, welche vom 15. bis 22. April stattfand, war vom besten Wetter begünstigt. Ueber 700 Aussteller hatten mehr als 2000 Pflanzensammlungen ausgestellt, 150 Preisrichter waren in 16 Abtheilungen damit beschäftigt, in den 418 Concursen die Preise, welche in Höhe von 70 000 Frs. ausgesetzt waren, zuzuerkennen. An der Spitze der Jury stand Dr. Reichenbach aus Hamburg als Präsident, welchem der König der Belgier bei seinem Besuch der Ausstellung auf Bitte der ersten Gartenbaugesellschaft in Anbetracht der Verdienste Reichenbach's um die Entwickelung der ersten Disciplin mit der Großen Goldenen Medaille überreichte. Die Säle, die Treibhäuser und die neuerbauten großen Hallen boten dem Auge einen entzückenden Anblick. In dem großen Saale breiteten sich die mächtigen Palmengruppen und baumartigen Pflanzen aus, in der Mitte die Epheln, in einem andern Saale Hyazinthen in allen möglichen Schattirungen aus; das großartigste aber waren die prächtigen Orchideensammlungen. Interesse erregte auch die aus neue wiederhergestellte erste Gartenbauausstellung in Gent aus dem Jahre 1809.

— Am 17. April fand in Brüssel die Eröffnung der 14. Kunstausstellung statt. Dieselbe umfaßt 250 Kunstwerke.

— Die Eröffnung der brüsseler Weltausstellung ist vom 5. auf dem 19. Mai verschoben worden.

— Die Weltausstellung zu Barcelona ist am 8. April ohne irgendwelche Feierlichkeiten eröffnet worden; letztere warten bis zum Besuch der Königin-Regentin verschoben. Die Bauten sind noch größtentheils unvollendet, und nur die wenigsten Ausstellungsgegenstände waren aufgestellt.

Verkehrswesen.

— Der letzte sächsische Landtag hat im ganzen 10685700 ℳ für 94,₄ Kilomtr. neue sächsische Bahnen bewilligt. Hiervon entfallen 36 Kilomtr. (die Möglichkeitsbahn Mügeln-Oschatz) auf schmalspurige Bahnen, während 98,₄ Kilomtr. normalspurig gebaut werden. Von den bewilligten Geldern kommen 3229 500 ℳ auf die schmalspurige Möglichkeitsbahn = 89700 ℳ für 1 Kilomtr., 2003000 ℳ für Bertheldorf-Großhartmannsdorf mit Brand-Langenau (16,₀₀ Kilomtr. normalspurig) = 120000 ℳ für 1 Kilomtr., 940000 ℳ für Frankenberg-Hainichen (6,₀₀ Kilomtr. normalspurig) = 141700 ℳ für 1 Kilomtr., 1010000 ℳ für Großenhain-Cottbus (8,₀ Kilomtr. normalspurig) = 121500 ℳ für 1 Kilomtr., 588630 ℳ Schleitau-Greiffenhorst (1,₈ Kilomtr. normalspurig) = 392000 ℳ für 1 Kilomtr., 1070250 ℳ für Kamenz-Elstra (7,₅ Kilomtr. normalspurig) = 142700 ℳ für 1 Kilomtr., 1893250 ℳ für Bautzen-Königswartha (18,₀ Kilomtr. normalspurig) = 102500 ℳ für 1 Kilomtr.

— Der Verwaltungsrath der sicilianischen Eisenbahnen beschloß, die Genuesischen, betreffend den Bau der Linien Stevdia-Gallagreese und Scordia-Noto-Licata, im ganzen 230 Kilomtr. lang, mit der Regierung in unterzeichnen und die Verhandlungen über Porto-Empedocle-Castelvetrano, 120 Kilomtr. lang, fortzusetzen.

— Für die beabsichtigte sibirische Eisenbahn ist neben der in Aussicht genommenen nördlichen Linie Jekaterinenburg, Jschim, Omsk, Jomsk, Krasnojarsk, Nishnij-Udinsk, Irkutsk von dem Viceadmiral Kapitsch eine andere südlichere in Vorschlag gebracht worden, welche, von Orenburg ausgehend, über Atmolinsk, Minussinsk die Mariinschurri durchschneiden und bei Wladiwostok münden würde. Dieselbe würde länger und kostspieliger, für den Handel aber, namentlich nach dem chinesischen Reiche, bedeutend vortheilhafter sein.

— In den neuen Hafen für den Jollanschluß in Hamburg wurde vor kurzem ein Dampfstrau von ungewöhnlichen Größenverhältnissen dem Verkehr übergeben. Derselbe wurde von der Firma Ludwig Stuckenholz in Wetter a. d. R. nach dem Dreh-Schwebesystem erbaut. Die Tragkraft beträgt 3000 Ctr. Die Drehscheibe hat einen Durchmesser von 13 Mtr. Der als Gegengewicht dienende Ballastkasten ist mit 5000 Ctr. Sand gefüllt. Die Auslagerung beträgt 10 Mtr. von der Vorderkante oder 17,₅ Mtr. vom Mittelpfeiler aus gemessen, sodaß also der Hauptballastkasten einen vollen Kreis von 34,₅ Mtr. Durchmesser beschreibt. Die Laufkette ist eine Gall'sche Gelenkkette und wirkt für große Lasten vierfach; leichtere Lasten können auch mit einfacher Kette gehoben werden. Die höchste Stelle am Kran liegt 30,₄ Mtr. über dem Kai.

— Von jetzt ab können Packetsendungen ohne Werthangabe im Gewicht bis zu 22 Kilogr. nach Aden und Sansibar auf dem Wege über Bremen unter Benutzung der deutschen Reichspostdampfer auf der Strecke zwischen Bremen und Aden versandt werden. Das im voraus zu entrichtende Porto beträgt ohne Rücksicht auf die Entfernung 1 ℳ für jedes halbe Kilogramm.

Kunst und Kunstgewerbe.

— Der Reihe der Orte, in denen sich Denkmäler Kaiser Wilhelm's erheben sollen, haben auch Essen und Karlsruhe sich hinzugesellt. In letzterer Stadt ist in diesem Zwecke die Bewilligung von 200 000 ℳ seitens der Gemeindebehörden in Aussicht genommen. Ein allerdings nur einfaches Denkmal beabsichtigt man ferner in dem kleinen Fleckenstädtchen Bitsch an der französischen Grenze zu errichten. In Barmen trägt man sich mit dem Gedanken, dem geplanten Denkmal die Gestalt einer Ehrenhalle zu geben. Auf die Errichtung einer Ehrenhalle zielt auch die in der Presse aufgetauchte Anregung ab, zu Ehren Kaiser Wilhelm's die alte Kaiserpfalz zu Grinhausen neu aufzubauen und mit seinem Standbild sowie den Bildnissen hervorragender deutscher Kaiser und Fürsten zu schmücken.

— Die ursprünglich für den 16. Mai, den 100jährigen Geburtstag Friedrich Rückert's, geplante Enthüllung des ihm zu seiner Vaterstadt Schweinfurt zu errichtenden Denkmals ist auf das nächste Jahr verschoben worden, da die Vollendung des dem Rückertlied Theodor und dem Bildhauer Hermann zu München übertragenen Werkes sich verzögert hat.

— In Hamburg ist am 15. April die von dem portugiesischen Bildhauer Bruno Reale modellirte, im Irrenhaus der Kunsthalle aufgestellte marmorne Büste des verstorbenen Bürgermeisters Dr. K. H. G. Weber feierlich enthüllt worden.

— Von drei Entwürfen zu einem großartigen Grabdenkmal Alfred Krupp's, die Bildhauer O. Lang in München im Auftrag der Familie ausgeführt, wird die Gruppe einer Frauengestalt, die an einem Sarkophag zusammengesunken ist, und eines trostend neben ihr stehenden Genius als eine ebenso wirkungsvolle wie poetisch empfundene Composition gerühmt.

— Am 13. Mai wird in Wien auf dem Platz zwischen den beiden neuen Museen gegenüber der Hofburg das von Zumbusch entworfene und modellirte, von Pfenninger gegossene, in dem architektonischen Rahmen von Hasenauer durchgebildete Maria-Theresia-Denkmal enthüllt werden. Eine der großartigsten neuern Monumentalschöpfungen, deren Vollendung den Künstler über ein Jahrzehnt deutsch beschäftigte, zeigt es sich auf abgestuftem, von den weiblichen Idealgestalten der vier Herrschertugenden umgebenem Postament thronende Kolossalstatue der Kaiserin über einem mächtigen, auf breiter Plattform aufstrebenden reichen Unterbau im Charakter der Barockarchitektur der Zeit. Vor den Saulenpaaren, die den abgestumpften Ecken desselben vorgelegt sind, erheben sich auf zweistufigen abgerundeten Sockeln die Reiterstatuen der Feldherren Daun, Lanton, Traun und Khevenhüller, während inmitten der vier Wandflächen auf ebenfalls vorgeschobenen Postamenten die Standbilder des Grafen Kaunitz, des Feldmarschalls Fürst Liechtenstein, des Ministers Graf Haugwitz und des Reformers von Swieten ihren Platz finden, während aber auf den Schmalseiten in je drei, auf den Langseiten in je fünf Reliefbildern die Darstellung am meisten hervorragender Ereignisse des öffentlichen und geistigen Lebens der Zeit zur Darstellung gelangen.

— Die durch poetische Anmuth der Erfindung und meisterhafte Durchführung gleich sehr ausgezeichnete Marmorgruppe der jugendlichen Psyche von Gustav Eberlein ist für die mit der wiener Jubiläumsausstellung verbundene Verlosung als erster Hauptpreis angekauft worden.

— Für die Städtische Gemäldegalerie zu Düsseldorf ist das von H. Grola gemalte Porträt des Malers Ed. v. Gebhardt sowie ein „Landweg“ von Georg Oeder, eins der vorzüglichsten größern Bilder des ausgezeichneten Landschafters, angekauft worden. Das Atelierbogenfeld über dem Hauptportal der Kunsthalle hat in der von F. Maber entworfenen, von Salviati in Florenz in Mosaik ausgeführten allegorischen Darstellung der Wahrheit, die der Kunst den Spiegel vorhält, den ihm bestimmten malerischen Schmuck erhalten.

— Von Julius v. Bayer, dem Maler des „Bal des Todes“, ist jetzt in Ed. Schulte's berliner Kunstsalon die Darstellung einer weitern, jenem letzten Moment vorangehenden Scene der Franklin'schen Nordpolexpedition zur Ausstellung gelangt. Das in dem gleichen kolossalen Maßstab gehaltene Bild schildert „Das Verlassen der Schiffe“, deren Weiterfahrt das Eis hemmt, und den Beginn des Zuges über die nördliche Eis- und Schneewüste, den die Theilnehmer der Expedition, ihr Boot auf einem Schlitten mit sich schleppend, nunmehr antreten. Kann dabei selbstverständlich nicht die erschütternde Wirkung jenes ersten Werkes erreicht werden, so zeigt das Bild doch in der ernsten und schlichten Charakteristik sowie in der zeichnerisch und malerisch gediegenen Durchführung ungewöhnliche künstlerische Vorzüge. Vor allem aber fesselt es durch die Meisterschaft, mit der es die eigenartige schwierige Größe der weiten und öden landschaftlichen Scenerie zu verkörpern weiß.

— In der berliner Nationalgalerie ist gegenwärtig der künstlerische Nachlaß K. G. Pfannschmidt's an Cartons, Zeichnungen und Entwürfen nebst einer Reihe ausgeführter Bilder zu einer Ausstellung vereinigt, die ein umfassendes Gesammtbild der Thätigkeit des 1867 verstorbenen Künstlers und der von ihm vertretenen eigenthümlichen Richtung religiöser Malerei gewährt.

Theater und Musik.

— Am 21. April, dem vierten Säculartage von Hutten's Geburt, ging auf der Bühne des Neuen Theaters zu Leipzig Wilhelm Henzen's Reformationsdrama „Ulrich von Hutten“ zum ersten mal in Scene und fand eine günstige Aufnahme. Außer den Hauptdarstellern wurde auch der Dichter mehrfach hervorgerufen.

— Im breslauer Stadttheater ist am 16. April das fünfactige Drama „Die Schlinge des Schicksals“ von Rit. Vorjechin mit Beifall gegeben worden. Diese Bühne hat kürzlich auch Goldmark's Oper „Merlin“ mit entschiedenem Erfolg zur Aufführung gebracht.

— Das von dem verstorbenen Michael Klapp nachgelassene vieractige Lustspiel „Der selige Paul“ wurde von den wiener Burgschauspielern am 15. April im Theater an der Wien zu einem wohlthätigen Zwecke zum ersten mal aufgeführt. Das Publikum unterhielt sich während des zweiten und dritten Actes recht gut und verlieh, nachdem der werke die erwartete Lösung gebracht, nicht unbefriedigt das Haus.

— Ein zweiactiges Lustspiel „Der fernere Rose“ von Felix Friedrich, Pseudonym eines Professors der Rechte an der breslauer Hochschule, hat bei seiner ersten Aufführung im Lobe-Theater zu Breslau einen günstigen Erfolg. Derselbe Autor hat auch ein vieractiges Lustspiel „Jungfernellen“ verfaßt, welches demnächst ebenfalls im Lobe-Theater in Scene gehen soll.

— Im Deutschen Theater zu Berlin kamen am 17. April drei kleinere Originalwerke für dramatisches Kunst zur ersten Aufführung. Paul Heyse's einactiges Trauerspiel „Zwischen Lieb' und Becherrand“ erweckte lebhafte Theilnahme, ohne jedoch durch seinen Gedankeninhalt zu befriedigen. Einen sehr freundlichen Eindruck hinterließ Emile Augier's vieractiges Lustspiel „Der Schierling“, verdeutscht von Arthur Fitger. Gut aufgenommen wurde auch das einactige Lustspiel „Greux-Dame“ von Max Bernstein.

— Paul Heyse's „Hochzeit auf dem Aventin“ hat bei der ersten Aufführung im Neuen Theater zu Prag eine sehr ehrenvolle Aufnahme gefunden.

— Wie man aus Dresden meldet, hat sich in dem Nachlaß des verstorbenen Tenoristen Adolf Jensen eine Oper „Turandot“ mit Ballet vorgefunden. Die Wittwe Jensen's hat Dr. B. Kneisel, den Componisten der Oper „Urvasi“, mit der Ausarbeitung des Klavierauszugs des nachgelassenen Werkes beauftragt, und derselbe ist jetzt im Commissionsverlage von C. A. Klemm in Leipzig erschienen. Die Dichtung dieser „Turandot“ rührt von Egbert Jensen, einem Vetter des Componisten, her.

— Wagner's „Rheingold“ ist am 20. April im königl. Opernhause zu Berlin in trefflicher Ausführung gegeben worden. Die Künstler thaten ihr Bestes zum Gelingen, und das Orchester war ausgezeichnet.

— Das karlsruher Hoftheater hat mit der Vorführung von Berlioz' „Beatrice und Benedict“ einen Act künstlerischen Pietät vollzogen. Die an interessanten Zügen reiche Oper ist bisher nur vereinzelt zur Aufführung gelangt. In Karlsruhe wurde sie einer musikalisch-dichterischen Revision unterzogen und für durch Einführung von Recitativen eine geschlossene Gestalt verliehen.

— In Gent hat kürzlich die erste Lohengrin-Vorstellung mit dem neuen Text in Versen von Victor Wilder stattgefunden. Die Aufnahme war zuerst etwas kühl, nach dem dritten Act jedoch und am Schluß gestaltete sich der Beifall lebhaft.

— Sir Arthur Sullivan ist von Algier nach London zurückgekehrt und eifrig mit der Vollendung der Partitur seiner für das Savoy-Theater bestimmten komischen Oper beschäftigt. Der erste Act spielt im Tower zu London. Das Libretto ruhrt von dem Dichter Gilbert der.

— In Amsterdam fand am 11. April die Einweihung des neuen Concertgebäudes statt. Die Hauptnummer des Einweihungsconcertes bestand in Beethoven's „9. Symphonie“.

— Der königl. preußischen Kammersängerin Frau Minnie Hauck, Primadonna der Italienischen Oper im Covent-garden-Theater zu London, hat der Herzog von Sachsen-Meiningen das Verdienstkreuz für Kunst und Wissenschaft verliehen.

Die Jubiläen-Ausstellung in Wien.

I. Saison-Ausstellung. (Mit 3 Abbildungen.)

Jubiläen-Ausstellung, Jubiläen-Ausstellung, Jubiläen-Ausstellung,

Bild 1. Bronzeleuchter, Ende des 15. Jahrhunderts. Im Besitz des Herrn Dr. Ludwig Pollak in Wien.

Bild 2. Bronzeschale, Ende des 15. Jahrhunderts. Im Besitz des Herrn Dr. Ludwig Pollak in Wien.

Bild 3. Bronzeschale, Ende des 15. Jahrhunderts. Im Besitz des Herrn Dr. Ludwig Pollak in Wien.

Bild 4. Bronzeschale, Ende des 15. Jahrhunderts. Im Besitz des Herrn Dr. Ludwig Pollak in Wien.

Bild 5. Bronzeschale, Ende des 15. Jahrhunderts. Im Besitz des Herrn Dr. Ludwig Pollak in Wien.

Bild 6. Bronzeschale, Ende des 15. Jahrhunderts. Im Besitz des Herrn Dr. Ludwig Pollak in Wien.

Bild 7. Bronzeschale, Ende des 15. Jahrhunderts. Im Besitz des Herrn Dr. Ludwig Pollak in Wien.

Bild 8. Bronzeschale, Ende des 15. Jahrhunderts. Im Besitz des Herrn Dr. Ludwig Pollak in Wien.

Bild

frühen Morgen an der Telegraph und die Post die von auswärts eintreffenden Glückwünsche und Huldigungen in das Kanzlerhaus, welche in der Form von Gaben und Spenden aller Art sowie von Depeschen, Briefen, Gedichten, Medaillen u. s. w. dargeboten wurden. Sie alle gipfelten in dem Wunsche, daß der um das Vaterland so verdiente Staatsmann noch lange Jahre hindurch Kaiser und Reich erhalten bleibe, und daß in Bezug auf seine Lebenstage und sein gesegnetes Wirken der Wahlspruch sich erfülle, der sein Wappenschild ziert: „Noch lange nicht genug".

In überraschend großer Zahl erschienen auch diesmal wie früher zunächst die duftigsten Blumenspenden im fürstlichen Palais, um den Frühling hervorzuzaubern. Gegen Mittag waren bereits die Empfangeräume des Reichskanzlerpalais in einen wahren Blumengarten verwandelt. Im Laufe des Nachmittags überbrachten zwei militärische Deputationen dem Gefeierten besonders sinnige, auf seinen Eintritt und seine Stellung in der Armee Bezug habende Geschenke. Die eine, aus zehn Offizieren der Landwehrbataillone Burg und Stendal bestehend, unter Führung der betreffenden Commandeure, überreichte dem Fürsten einen silbernen Ehrenschild. Derselbe ist von ganz besonderm Kunstwerth und in der Werkstätte für kunstgewerbliche Gegenstände in Gold und Silber von Karl Heymann hergestellt.

Ein runder, 70 Cmtr. im Durchmesser großer silberner Schild mit theilweiser Vergoldung zeigt in seiner Mitte das Wappen des Fürsten Bismarck im Hautrelief, das die gleichfalls in Hautrelief gearbeiteten Figuren der Justitia, Veritas, Prudentia, Virtus und Fortitudo umgeben. Die Mittelschildes zwischen den Figuren weisen die Namen der Schlachten auf, an denen das Regiment theilgenommen. An dem Wappen hängt das Eiserne Kreuz. Der 36 Pfd. schwere Schild ist ein prächtiges Stück munchener Kunstgewerbes. Namentlich die allegorischen Figuren, die dem Ganzen Leben und Charakter verleihen, sind vorzüglich ausgeführt. Die Verbindung von Gold und Silber wirkt vortrefflich, da sich das Gold nirgends vordrängt.

Eine zweite, aus sechs Offizieren des Magdeburgischen Kürassierregiments mit dem Commandeur bestehende Abordnung überzab einen silbernen Henkelkrug. Den Deckel des silbernen Humpens ziert das fürstliche Wappen. Um den äußern Rand des Humpens läuft folgende Widmung: Seinem Kameraden, dem großen Kanzler, das Magdeb. Kürassierregiment Nr. 7 zum fünfzigjährigen Militärjubiläum 1838 — 1888. Von zwei an der Außenseite des Humpens angebrachten Medaillons weist das eine mit den Emblemen des Garde-Jägerbataillons und der Jahreszahl 1838 auf den Eintritt des Fürsten Bismarck in die Armee, das andere mit den Emblemen des Kürassierregiments und der Jahreszahl 1868 auf seine Zugehörigkeit zum Regiment hin. Die Adresse trägt die Namen der zum Regiment gegenwärtig gehörenden Offiziere, an der Spitze den des Chefs des Regiments, des Herzogs Ernst von Sachsen-Koburg und Gotha, Generals der Cavalerie. Die dritte Seite nehmen 21 Namen von Offizieren ein, die seit 1868 aus dem Offizierscorps ausgeschieden sind.

Erwähnt sei schließlich noch, daß über 700 Glückwunschtelegramme und etwa 1500 Glückwunschschreiben an den Kanzler gelangt sind. Unter den erstern befanden sich in den schmeichelhaftesten Ausdrücken abgefaßte Gratulationen von vielen deutschen und fremden souveränen und andern Fürsten, so unter anderm von dem Könige von Italien, dem Prinzen von Wales und vielen Großwürdenträgern des Auslandes.

Presse und Buchhandel.

— Die Nachtigal-Gesellschaft in Berlin gibt jetzt „Mittheilungen der Nachtigal-Gesellschaft für vaterländische Afrikaforschung" heraus, eine Monatsschrift, welche das gesammte Gebiet der Afrikaforschung von der praktischen Seite beleuchten soll. Die erste Nummer der neuen Zeitschrift, die gleichzeitig als geistiges Band zwischen den Mitgliedern der Gesellschaft dienen soll, ist erschienen.

— Einer hervorragenden journalistischen Leistung darf sich die in Buenos Aires erscheinende „Tribuna Nacional" rühmen. Dieselbe hat sich von ihrem Specialcorrespondenten den ganzen Wortlaut sowol der Proclamation des Kaisers Friedrich an das deutsche Volk als seines Schreibens an den Fürsten Bismarck mit Kabel telegraphiren lassen. Die Kosten dieser Telegramme betragen etwa 28 000 ℳ.

— Dem neuen amerikanischen Zeitungs-Adreßbuch zufolge besitzen die Vereinigten Staaten nebst Canada 15 490 Zeitungen und Zeitschriften, von denen der zehnte Theil täglich herauskommt. Bei weitem die meisten nordamerikanischen Organe (11 314 oder 73 Proc.) erscheinen allwöchentlich.

— Als zweiter Band der 23. Serie der Publicationen des Allgemeinen Vereins für deutsche Literatur in Berlin gelangen demnächst zur Versendung die „Erinnerungen" von Aerdmann v. Lessers. Als dritter und vierter Band dieser Serie werden erscheinen: „Die Gesichte der Ode und des Liedes" von Dr. R. Wilh. Meyer und „Die denkwürdigen Erinnerungen aus meinem Leben" von Friedrich Botenstedt.

— Das nachgelassene Werk Immanuel Kant's „Vom Uebergang von den metaphysischen Anfangsgründen der Naturwissenschaft zur Physik" ist jetzt durch den Besitzer der Handschrift, Prof. Dr. Albrecht Krause in Hamburg, weitern Kreisen der Gebildeten zugänglich gemacht worden und im Verlage von Moritz Schauenburg in Frankfurt a. M. und Lahr erschienen.

— Von dem „Jahrbuch für Entscheidungen des Kammergerichts in Sachen der nichtstreitigen Gerichtsbarkeit und in Strafsachen", herausgegeben von dem Geh. Oberjustizrath Reinhold Jebens, bekannt als der 7. Band (Berlin, Franz Vahlen) unter der Presse und kommt demnächst heraus.

— Bald nach Ausgabe des letzten Bandes der Motive eines bürgerlichen Gesetzbuches für das Deutsche Reich wird bei J. Guttentag (D. Collin) in Berlin ein ausführliches Sachregister zum Entwurf und den Motiven des bürgerlichen Gesetzbuches, bearbeitet von dem Amtsrichter Jaques, erscheinen.

— „Die letzten Tage König Ludwig's II. von Baiern" ist der Titel einer Schrift, in welcher Dr. Karl Franz Müller, der weiteren Assistenzarzt des Obermedicinalraths Dr. v. Gudden, diese verhängnißvollen Tage nach eigenen Erlebnissen schildert. Die Schrift erscheint in Fischer's medicinischer Buchhandlung (H. Kornfeld) in Berlin.

— Unter dem Titel „Die hauptsächlichsten Unterscheidungslehren der evangelisch-lutherischen und römisch-katholischen Kirche" sind sieben in Hannover und Braunschweig gehaltene Vorträge in einem Bande vereinigt worden, der bei H. Wollermann in Braunschweig zur Ausgabe gelangt. Von diesen Vorträgen hat Abt Dr. Uhlhorn zwei gehalten, die übrigen entfallen auf Dr. Hoppe, Jomelé, Wilh. Walther, Stölting und Cromme.

— „Ein Frauenlos" benannte Julius Grosse seinen neuesten Roman, der soeben bei Georg D. W. Callwey in München zur Veröffentlichung gelangt. Einen Hauptfaktor der Handlung bildet der Separatismus.

— Unter dem Titel „Bibliotheca historico-militaris" ist von einer internationalen Uebersicht der Erscheinungen aller Sprachen auf dem Gebiete der Geschichte der Kriege und Kriegswissenschaft seit Erfindung der Buchdruckerkunst bis zum Schluß des Jahres 1880" von Dr. Joh. Pohler bei Ferd. Kessler in Kassel der erste Band erschienen, der in etwa 10 200 Titeln die Literatur über die Kriege bis zum Jahre 1739 enthält, während der zweite Band, dessen Herausgabe noch in diesem Jahre bevorsteht, mit dem Zeitalter Friedrich's des Großen anheben wird.

— Eine Gedenkschrift zu dem 60. Geburtstage des Königs Albert von Sachsen (23. April) ist das Buch: „Unter König Albert von Sachsen im Felde 1849, 1866, 1870/71. Vaterländische Gedenkblätter von Max Dittrich". Die mit mehreren Abbildungen ausgestattete Schrift kommt in Dresden in der Aldanus'schen Buchdruckerei (Ehrmann Teich) heraus.

Bibliothekwesen, Bücher- und Kunstauctionen.

— Durch Aurel Bianchi in Leipzig wird in den Tagen vom 7. bis 9. Mai eine Bücherauctionen veranstaltet, die aus Werken über Theologie, Aesthetik, Geographie, Numismatik, Genealogie, Heraldik, Musik, Naturwissenschaften und Alterthümern besteht.

— In Dresden findet am 14. Mai durch v. Zahn und Jaensch die Auction einer werthvollen Bibliothek statt, welche namentlich Werke zur sächsischen Landes- und Volkskunde, eine bedeutende Sammlung sächsischer, speciell dresdener Ansichten, Portraits u., Kupfer- und Radirwerke, ältere Literatur, Geschichte und Geographie enthält. Werk enthammen diese Werke dem Nachlaß des verstorbenen Hrn. Nahnsen, Secretär an den königlichen Museen in Dresden.

— Eine bedeutende Sammlung von Münzen und Medaillen aus dem Besitz eines Münzenliebhabers Sachsens wird am 7. Mai durch Otto Hesling in München versteigert. Es befindet sich unter den 700 Nummern, welche der Katalog aufzählt, eine ganze Serie von Münzen der Könige Maximilian I., Karl VII. und Ferdinand I., ferner eine große Anzahl seltener ersterer Porträtmedaillen des 15. und 16. Jahrhunderts und anderer numismatischer Seltenheiten.

— Die bedeutende Kunstsammlung des Hrn. Leopold Adelmann (Crefeld) in Marburg, an welcher dieser von einigen Jahren verstorbene Kunstfreund sehr lange gesammelt hatte, gelangt dort zur freiwilligen Versteigerung. Gegenwärtig ist von uns der Katalog der Sammlung bekanntlich.

— Die bedeutende Kunstsammlung des Hrn. Leopold Adelmann (Crefeld) in Marburg, an welcher dieser von einigen Jahren verstorbene Kunstfreund sehr lange gesammelt hatte, gelangt dort zur freiwilligen Versteigerung. Gegenwärtig ist von uns der Katalog der Sammlung bekanntlich.

— Die Verheiratung der gräflich Dembinski'schen Bibliothek, die noch ältere französische Kupfer-, Aeuder- und Autorenwerke enthält, beginnt Montag Mai in Wien durch Rudolf u. Sohn (Tuchlauben 15).

— Die Bibliothek des Börsenvereins der deutschen Buchhändler in Leipzig umfaßte nach dem Bericht des Bibliothekars zu Ende Februar 1888 9263 Nummern in 13 532 Bänden und Broschüren. Der Zuwachs im Laufe des ersten Vierteljahrs betrug 200. Der in der Bibliothek 50, letzterer zum Theil vielumfassende Collectivnummern, in die von dem Börsenverein für 12 000 ℳ angekaufte berühmte Buttstädt'sche Opernsammlung und die von H. Hermann geschenkte, 2000 Blätter umfassende Sammlung von Porträts berühmter Buchhändler und Buchdrucker.

— Die Bibliothek des ehemaligen unabhängigen Oberhauptes von Baden und Umgebung, Baimaranga, ist kürzlich in zwei Theile getheilt gezogen worden, von denen einer an das türkische Staatsarchiv nach Konstantinopel, der andere an die bulgarische Nationalbibliothek zu Sofia kommt. Die Sammlung zählt etwa 3000 Bände in türkischer und arabischer Sprache; darunter sind die meisten religiösen Inhalts für die Mohammedaner, dann einige juristischen und allgemein wissenschaftlichen Inhalts, 115 Bände aber sind geschichtlichen Werth für das türkische Reich und die an dasselbe grenzenden Staaten. Letztere verbleiben zumeist der Bibliothek in Jena.

Schach.

Aufgabe № 2141.

Schach-Kreuz, den Damen Kaiser Wilhelm's I. gewidmet von
Heinrich F. L. Meyer in **Edenbaum** bei **London.**
Weiß giebt an und setzt in zwei Zügen matt.

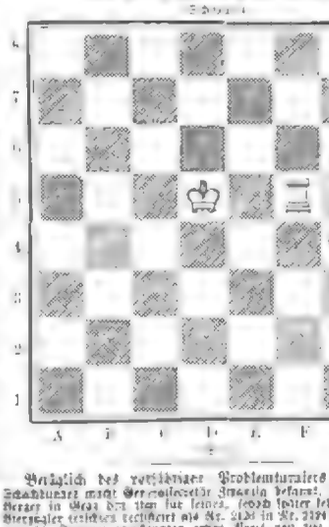

Bezüglich des vorstehenden Problemturniers des Deutschen Schachbundes macht Generalsecretär Zinnerle bekannt, daß Prof. Johann Berger in Graz den ihm zur seines, jedoch später veröffentlichten bedauerte Preisrichter leistenden Dienst ablehnte. Nachdem auch Dr. Gustav Neumann in Berlin, welcher sich bereit erklärt hatte, diese Stelle zu übernehmen, sich nicht rechtzeitig genug über sein Verhalten erklärte, wurde Dr. Berger's Vorschlag, Dr. Kraetzschmar

Fig. 1. Die Rückkehr des Gefangenen. Nach dem Gemälde von Ludwig Passini.

Fig. 2. Die Lautenspielerin. Nach dem Gemälde von Ludwig Passini.

Fig. 3. Die Lautenspielerin. Nach dem Gemälde von Ludwig Passini.

Fig. 4. Schloss Hohenschwangau in Tirol. Nach dem Gemälde von Ludwig Passini.

Fig. 5. Die Rückkehr des Gefangenen. Nach dem Gemälde von Ludwig Passini.

Fig. 6. Die Lautenspielerin. Nach dem Gemälde von Ludwig Passini.

Fig. 7. Die Lautenspielerin. Nach dem Gemälde von Ludwig Passini.

Fig. 8. Schloss Hohenschwangau in Tirol. Nach dem Gemälde von Ludwig Passini.

Gewitter. Nach einem Gemälde von Carl Rahl.

Der Brand. Nach einem Gemälde von Carl Rahl.

Der verwundete Trompeter. Nach einem Gemälde von Carl Rahl.

Gefangen. Nach einem Gemälde von Carl Rahl.

Der verwundete Trompeter. Nach einem Gemälde von Carl Rahl.

Die Gefangenen. Nach einem Gemälde von Carl Rahl.

Frauen-Zeitung

Engel oder Teufel.

Novellette
von
F. v. Kapff-Essenther.

(Nachdruck verboten.)

Iduna betrachtete sich nachdenklich im Spiegel. Sie durfte sich selbst zugestehen, daß sie sehr hübsch sei, zwar sehr blaß, wenn jener kreideweißen Blässe der Blutarmen, aber der Teint überaus zart, rein und weich, reizvoll abstechend von den rothblonden Löckchen, welche die hübsch gebildete Stirn halb bedeckten. — Die blaugrauen, sehr sanft durchsichtigen Augen, der blaßrothe knospende Mund: es gab ein pikantes Ganzes von eigenthümlichem Reiz. Und wie gut ihr das ganz einfache blaue Leinenkleid stand! — War sie aber nun ein Teufel oder ein Engel? Das war es, was sie heute so nachdenklich machte, worüber sie sich nicht klar zu werden vermochte.

„Sie sind ein reizender kleiner Teufel!“ hatte Baron Bühl gestern Abend zu ihr gesagt. Sie hatte ihn ausnehmend höflich behandelt, seine Liebeserklärungen mit muthwilligem Spott erwidert; dafür nannte er sie einen „Teufel“, und das gefiel ihr, schmeichelte ihr. Die Kobolde und Teufelinnen in den Romanen spielen immer so hübsche Rollen, sind so verführerisch, so unwiderstehlich reizend. Und Iduna nahm sich vor, eine „Teufelin“ zu bleiben, mit Männerherzen zu spielen, ein wenig falsch und treulos zu werden, niemand zu lieben als sich selbst, aber möglichst viele Eroberungen zu machen. — Das paßte zu dem Charakter ihrer Schönheit.

Heute Morgen aber hatte sich etwas ereignet, was ihre teuflischen Vorsätze wieder ins Schwanken brachte. Sie war verdrießlich aufgestanden, wie gewöhnlich nach einer Ballnacht, hatte auch Mama und das Stubenmädchen ein wenig gequält und gereizt. Mama ging heute aus, um Einkäufe zu machen; Papa war auf der Börse. Da erschien ein fremder junger Mann, der den Herrn Commerzienrath zu sprechen wünschte. Iduna war ganz zufällig im Vorzimmer anwesend. Der Fremde übergab eine Visitenkarte, welche den Namen Albert Wollin enthielt. Iduna erinnerte sich, daß ein Beförderer ihres Vaters diesen Namen trug, irgendein untergeordneter Beamter. Ja, sie glaubte sich zu entsinnen, daß von jenem Wollin kürzlich die Rede gewesen. Uebrigens gefiel ihr der junge Mann, der hier in bescheidener Haltung vor ihr stand; er hatte ein ernstes, kluges Gesicht mit schönen, regelmäßigen Zügen; aus lieblagenden, dunkelblauen Augen sah er das junge Mädchen fest und ruhig an. Sie aber, sie vergaß, daß sie ein Teufel sein wollte; sie fühlte sich von der Laune angewandelt, gegen diesen Fremden, der ihr wie ein Bittender erschien, liebenswürdig zu sein. Ihn mit Freundlichkeit und Güte förmlich überschüttend, führte sie ihn in das Empfangszimmer und legte ein warmes Interesse für den alten Diener ihres Vaters, Herrn Wollin, an den Tag, welches sie nie vorher im entferntesten empfunden hatte. Der junge Mann war freilich, wie sie vermuthet hatte, der Sohn des alten Wollin.

Er hatte dringend gewünscht, den Herrn Commerzienrath zu sprechen, um eine Geldsumme zu ersetzen, welche sein Vater aus Unvorsichtigkeit verloren hatte. Iduna erschöpfte sich in Ausdrücken des Mitleids und erklärte sich bereit, die Sache ihrem Vater vorzutragen, sie zum Austrage zu bringen. Der junge Wollin bedankt seine bescheidene, aber völlig ruhige Haltung; er sprach ernst und gewesen. Aber sein fester Blick rauschte freundlich auf ihr, und sie empfand von diesem Blick eine eigenthümliche Wärme, die ihr vom Herzen in die Wangen stieg. Und als Albert Wollin sich mit herzlichen Worten des Dankes von ihr verabschiedete, drückte er plötzlich seine Lippen auf ihre Hand und rief, leidenschaftlich ausbrechend: „Sie sind ein Engel!“

Mit seltsamen gemischten Empfindungen blieb sie zurück. War sie nun ein Engel oder ein Teufel? Was war reizender, verlockender? was paßte besser zu dem Charakter ihrer Schönheit, zu ihrer Eigenart? Gewiß, es war bezaubernd, durch einen Blick, ein Lächeln, ein paar Worte beglücken zu können, ein Engel zu erscheinen, aber es war doch gewiß noch minder reizend, eine pikante Teufelin zu sein. Die Schwierigkeit der Entscheidung hatte zunächst die Folge, daß sie wieder übellaunig wurde. Das Hausmädchen war von ihr ausgeschickt worden, um frische Maiglöckchen zu holen, welche Iduna heute zu tragen wünschte. Das Mädchen erschien jedoch ohne die gewünschten Blumen: gerade heute waren keine zu bekommen. Iduna ward sehr unwillig, schalt heftig. Später hörte sie das Dienstmädchen zu dem Diener sagen: „Unser Fräulein ist doch manchmal ein richtiger Teufel!“

Iduna erschrak. War sie denn wirklich böse, ein richtiger Teufel ohne ein schmeichelndes Beiwort? Nein, das wollte sie doch nicht sein, das nicht! Und nun war sie wieder entschieden geneigt, Engel zu sein. Als die Mama nach Hause kam, fand sie zu ihrer angenehmen Ueberraschung ihr launisches Töchterchen sanft und zärtlich gestimmt. Und wie dankbar erkannte Mama alle solche Anwandlungen zu sein! Bei Tische trug Iduna dem Papa die Berlinische Angelegenheit vor und erzielte ohne Mühe ein günstiges Ergebniß. Denn auch Papa Commerzienrath war empfänglich für die gnädige Laune seiner einzigen Tochter. Er versprach gern, dem alten braven Wollin die erlebte Summe in Form einer gelegentlichen Belohnung wiederzuerstatten, da Iduna ihn so inständig darum bat. Es war wirklich ebenso leicht als lohnend, ein Engel zu sein, dachte das junge Mädchen. Nebenbei erfuhr sie, daß der junge Wollin kein Student war, wie ihr geschienen. Er hatte, unterstützt durch Fleiß und Begabung, eine sehr rasche Laufbahn gemacht und war in jungen Jahren zu einer ehrenhaften Lebensstellung gelangt als Gymnasiallehrer und Privatdocent an der Universität. Auch hatte er bereits ein größeres gelehrtes Werk veröffentlicht. „Sanskrit heißt das Ding, oder so ähnlich,“ meinte der Commerzienrath. Dabei fiel der junge Wollin ein grundbraver Mensch sein, besonders ein guter Sohn. Iduna fühlte sich ein wenig beschämt, den Besuch so sehr herablassend behandelt zu haben; und doch war es vielleicht gut so, sonst wäre sie ihm ja nicht als „Engel“ erschienen. Und das war zu reizend! Sie blieb auch den ganzen Tag hindurch sanft und gnädig gestimmt, ausgenommen gegen das Stubenmädchen, das sie einen Teufel genannt hatte. Das war denn doch zu stark!

* * *

Es war Sommer geworden, und die Familie des Commerzienrathes hatte ihre Villa vor den Thoren der Stadt bezogen.

Aus ihrer ersten Ballsaison hatte sich die reizende Iduna zwei ernste Bewerber heimgebracht: Baron Bühl und den jungen Doctor Wollin. Der erstere hatte seinen Adelstitel und seinen Offizierdrang für sich, jenem alle bestechenden Vorzüge eines Cavaliers und Weltmannes. Doctor Wollin erschien etwas unbeholfen, wortkarg, ohne gesellige Talente, aber er war ein schöner junger Mann, der trotz seiner Jugend bereits einen gewissen Ruf besaß, und dem man in Anbetracht seines Fleißes und seiner Begabung eine glänzende Laufbahn in der Gelehrtenwelt voraussagte. — Und Iduna? — Sie war „unglücklich“, denn sie wußte nicht, für wen sie sich entscheiden sollte, und sie wußte immer noch nicht, ob sie ein Engel oder ein Teufel sei.

Der Baron belustigte sie, und sie konnte an ihm alle ihre Launen auslassen. Mit Albert Wollin war es ganz anders; er belustigte sie nicht, er sprach mehr mit der Mama als mit ihr. Dennoch bezweifelte sich Iduna nicht in seiner Gesellschaft. Sie hörte ihn sehr gern sprechen, und wenn er sie ansah, wurde ihr ganz eigenthümlich zu Muthe. Er hielt sie noch immer für ein außerlesenes Wesen, und wenn er da war, erschien sie sich selbst ganz verändert. Sie hätte kein unfreundliches Wort über die Lippen gebracht, sie hätte sich keine kokette Bewegung gestattet, keinerlei Freiheit sich erlaubt. Und doch, wie leicht vermochte sie das alles dem Baron gegenüber! Aber wenn Albert zugegen war, wurde sie die Bescheidenheit selbst; sie spielte nicht etwa Komödie, er magnetisierte sie, magnetisierte sie durch das eine Wort: „Sie sind ein Engel!“

In ihr Album hatte er ihr die Heine'schen Verse geschrieben:

„Fräulein, ein ungeschlachter Thomas,
Glaub' ich an den Himmel nicht,
Den die Kirchenlehre Roms
Und Jerusalems verspricht.

Doch die Existenz der Engel,
Die bezweifelte ich nie;
Lichtgeschaffne sonder Mängel,
Hier auf Erden wandeln sie.

Dichter mit den weißen Händen,
Dichterin mit dem Lorbeer-Blick
Schauen sie des Himmels, werden
Von ihm als das Mitgeschick.

Nur, mein Fräulein, mit die Frömmste
Sprech' ich jenes Wesen ab —
Engel gibt es ohne Flügel,
Wie ich selbst gesehen hab'.“

Und warum, warum eigentlich hielt er sie für einen Engel? Sie sagte sich im Grunde ja doch, daß sie keiner wäre, ja, sie hatte es, im Hause wenigstens, ausdrücklich aufgegeben, ein solcher zu sein. Es war auch gar zu schwer. An wem hätte sie ihre üble Laune auslassen sollen, wenn nicht an der guten, gutmüthigen Mama und an dem Stubenmädchen, welches obendrein keine Schonung verdiente, weil es sie, die Herrin, einen Teufel genannt hatte?

Und Iduna war sehr häufig übler Laune. Erstens war der Sommer so heiß, daß man gar nicht wußte, was vor Hitze beginnen, dann wieder regnete es, und man langweilte sich. Und dann, wie gesagt, wenn man zwei Freier hat und sich nicht zu entscheiden weiß, wie sollte man da nicht übler Laune sein!

Papa hatte Geschäftssorgen und bekümmerte sich nicht um die Liebesangelegenheiten des Töchterchens; die gute Mama aber sagte nur immer: „Ueberleg' dir's wohl, mein Kind, du bist ja noch so jung!“ Aber Iduna überlegte nichts, sondern ließ sich so fortreißen.

Eines Tages sagte der Baron zu ihr: „Wenn Sie mich immer recht schlecht behandeln wollten, so wünschte ich mir Sie zur Frau!“

„Versuchen Sie's doch!“ entgegnete sie mit funkelnden Augen. Am demselben Abend sprach Albert Wollin zu ihr: „Ich liebe dich über alles, du weißt es längst! Willst du mein bescheidenes Los mit mir theilen? Für mich ist der Himmel, wo du bist, denn du bist gut, du wirst mein guter Engel sein!“ — Sie erschrak, erröthete, stammelte mit thränenden Augen eine unverständliche Antwort. Sie fühlte sich zerknirscht, beschämt und schlaflose Nacht, welche Iduna auf diesen Tag verbrachte. Sie wußte ganz und gar nicht, was aus ihr werden sollte. Albert ganz zu gehören, das erschien ihr zum Sterben schön, aber sie fürchtete sich davor. Den Baron hätte sie gewiß gern geheirathet, wenn sie Albert nicht gekannt hätte; aber Albert niemals mehr sehen, das erschien ihr der Tod. Wie sollte das enden?

Papa machte am folgenden Tage ein schlimm ernstes Gesicht und berührte die Speisen kaum. Nach Tische rief er die Tochter in sein Arbeitszimmer. Iduna zitterte am ganzen Leibe; sie fühlte die Entscheidung ihres Geschickes nahen.

„Du hast zwei Bewerber,“ sagte der Vater mit einem scharfforschenden Blick, „dein Herz hat doch wol irgendeine Entscheidung getroffen?“

„Ich liebe Albert Wollin,“ stammelte Iduna, „allein — ich fürchte“ —

Der Vater athmete erleichtert auf. „Du hast in dieser Stunde keine Wahl mehr,“ sagte er mit unheimlicher Stimme. „Der Baron ist von seiner Bewerbung zurückgetreten, nachdem er erfahren, daß ich dir bei dem jetzigen Stande meiner Angelegenheiten nur eine geringe baare Mitgift geben kann. Er ist verschuldet und will sich sanieren. Albert Wollin aber ist glücklich, deine Hand ohne jede Mitgift zu erhalten. Er betheuert, daß ihm der Gedanke an deinen vermeintlichen Reichthum drückend gewesen sei.“

„O, ich liebe ihn ja über alles!“ rief das weinende Mädchen, „aber“ — das Geständniß, das sich aus ihrem Herzen drängte, kam nicht über ihre hochmüthigen Lippen: ich bin seiner nicht werth.

Und durfte sie es nicht unterdrücken? Sie fühlte, wie alles dunkle und böse aus ihrer Seele schwand. Sie würde seinetwegen ein Engel werden!

* * *

Iduna saß an der Wiege ihres Töchterchens; der Kleine war ruhig eingeschlafen und bedurfte der Sorge und Wachsamkeit augenblicklich nicht. Die junge Frau überließ sich also ihren Träumen. Sie träumte von dem nächsten Carneval, wo sie wieder tanzen sollte, nachdem sie zwei Winter hindurch nur für ihre Häuslichkeit gelebt hatte. Sie war ein „Engel“ geworden, und es wurde ihr nicht einmal sonderlich schwer. Albert vergötterte sie geradezu gewesen; es war so leicht, ihn zu beglücken, ihn zu erfreuen! Uebrigens, wenn sie auch einmal anders gereizt hätte, er lenkte sie, sie wußte gar nicht wie, durch seinen Blick, seine Stimme, durch den sanften, liebevollen Ernst seines Wesens. Sie entsann sich, daß sie einmal als Braut an seinem Arm bei seinen Eltern gewesen, bei welchen er bis zu seiner Verheirathung lebte. Die Einfachheit der Alten berührte sie unangenehm. Es mochten ja recht gute Leute sein, aber es war denn doch „peinlich“, solche Schwiegereltern zu haben. Gerne, Albert gewahrte nichts von der Verstimmung, welche ihr beim Anblick der dürftigen Häuslichkeit bemächtigte; vielleicht aber ahnte die alte Frau etwas davon, denn sie sagte ängstlich: „Ich, dem gnädigen Fräulein kann es ja hier nie und nimmer behagen; wir sind doch gar zu einfache Leute!“ Da sprach Albert mit seiner strahlendsten Miene: „O, du irrst, liebe Mutter, Iduna ist ein Engel! Und habe ich mich bei euch glücklich und wohl gefühlt, so wird auch sie es.“ Und wie seine schönen, tiefblauen Augen dabei zuversichtlich leuchteten! wie warm seine Stimme klang! — Wieder, wie so oft, fühlte sich Iduna wie durch einen Zauberstab berührt. Wie schön, wie unvergleichlich schön war Albert's Liebe zu den alten schlichten Eltern, wie rührend, daß er, der sich bereits eine Stellung errungen, noch immer die einfachen Lose theilte! Nein, sie wollte nicht hinter ihm zurückbleiben. Und mit aufrichtiger Herzlichkeit umarmte und küßte sie Albert's Mutter, drückte sie dem Alten die Hände, ließ sich alle kleinen Lebensgewohnheiten Albert's erzählen, alles zeigen, was er benutzte, bis zu der Feder herab, mit welcher er schrieb.

Und als sie die entzückten Alten verließ, mahnte sie das Bewußtsein mit: „Ich erschien ihnen als Engel, erschien auch Albert so, und das war, wie gesagt, gar nicht sonderlich schwierig.“

Dann kam die Hochzeit, die mit großer Pracht gefeiert wurde, dann die reizende Hochzeitsreise. Das junge Paar fühlte sich so überglücklich, daß Iduna wirklich ganz vergaß, jemals ein „Teufel“ gewesen zu sein. Im folgenden Winter setzte ihr der Zustand ihrer Gesundheit Schonung auf, und dann kam die Kleine zur Welt. Wenn Albert's Liebe und Zärtlichkeit sich noch zu steigern vermochte, so geschah es jetzt.

Im Grunde begriff Iduna gar nicht, warum Albert ihr so grenzenlos dankbar für das Geschenk war, welches sie ihm gegeben. Zwar, auch sie hätte nicht kinderlos bleiben mögen, aber das Kleine brauchte doch nicht gleich zu kommen; sie hätte sich gern noch gesträubt; aber sie wagte das nicht zu äußern, denn Albert war außer sich vor Freude. Und sie bemerkte auch wol, daß er ihr so manche kleine Laune, manchen Ausbruch ihres alten, unschönen Temperamentes mit doppelter Nachsicht verzieh, ihres Zustandes und dann des Kindes wegen. Einmal aber, als er, ungeschickt und doch überaus vorsichtig, die Kleine in den Arm nahm und ihr, der jungen Mutter, nochmals seinen überschwenglichen Dank ausdrückte, da rückte sie mit der Bitte heraus: „Aber, Albert, im nächsten Carneval darf ich doch tanzen?“ — „O gewiß, mein Liebling, wenn es dir Freude macht, und wenn du gesund bist.“ — Sie fühlte, wie ihr das Blut vor Freude in die Wangen schoß. Tanzen, sich putzen, glänzen! Der Gedanke berauschte sie. Zwar, sie liebte ihren Gatten zärtlich, und es beglückte sie, sein „Engel“ zu sein, aber die Sache wurde doch stellenweise recht langweilig, recht eintönig! Und die Hoffnung, sich wieder zu amüsieren wie in jener ersten Ballsaison, erfüllte heimlich mehr und mehr ihre Seele. Sie ersann Toiletten, sie berauschte verstohlen ihre Imaginationen. Als junge Frau zu erscheinen, das hatte einen neuen, einen besonderen Reiz.

Und bevor der erste Ball noch in Sicht war, hatte sie sich für eine blaßgrüne Robe entschieden. Blaßgrün hatte sie immer besonders gekleidet, blaßgrün mit reichem Granatschmuck.

Endlich kam die ersehnte Ballnacht heran. O, Iduna hatte sie viel heißer ersehnt als ihren allerersten Ball. Sie sah bezaubernd schön aus, und Albert's Entzücken erfüllte sie mit einem Anfall heißer Zärtlichkeit gegen ihn, aber auch mit einem wahren Rausch von befriedigter Eitelkeit. Sie war schön, sie wußte es, und es machte sie stolz und glücklich.

Aber ihre gehobene Stimmung erlitt den ersten Stoß, als sie im Ballsaal dem Baron Büst begegnete. Und er wagte es noch, sie anzureden, als wäre nichts geschehen! Sie maß ihn mit einem kalten, verächtlichen Blick. Aber er lächelte, und unverfroren flüsterte er ihr zu: „Noch immer derselbe reizende Teufel! Denn wie teuflisch grausam sind Sie, wenn Sie mein Unglück nicht begreifen wollen!“ Und fast gegen ihren Willen fuhr er fort, ihr ins Ohr zu flüstern, wie glühend er sie geliebt, wie er unter einer furchtbaren, unerträglichen Zwangslage gehandelt, wäre ihm beinahe eine Kugel ins Hirn getrieben hätte. Aber es schien ihm fest zu stehen. Einen einzigen Augenblick lang möge sie sein „Teufel“ sein und ihm gnädig lächeln. — Sie that es nicht, obgleich seine Worte wie süßes Gift durch ihre Adern rannen. Sie lächelte nicht, sondern sagte trocken, abwendend: „Ich bin verheirathet, glücklich verheirathet.“

„Aber Sie sind doch keine engherzige kleine Bürgersfrau geworden?“ sagte er. „Sie lügen, wenn Sie das behaupten! Sie lügen, gnädige Frau; Ihre Augen sind es, die Sie Lügen strafen!“ Und, ganz in seinen frivolen Ton zurückfallend, flüsterte er ihr den Heine'schen Vers zu: „Solche schöne Rixenaugen, solche hat die Tugend nicht“ —

„Ich werde Ihnen niemals verzeihen,“ rief sie, „schweigen Sie lieber!“

Aber schon hatte er gesiegt, schon trug ihr Zorn jenen schmollenden Ausdruck, der nichts von Entrüstung weiß, der ihr als Backfisch eigen gewesen und den Baron immer so sehr ergötzt hatte.

Und in gänzlich unbefangenem Tone erkundigte er sich jetzt nach ihrem Ergehen, nach dem ihrer Kleinen, ihrer Eltern, nach der Laufbahn ihres Gatten. Er selbst war zwei Jahre lang in einer Provinzgarnison gewesen. Augenblicklich war er beurlaubt. Ehe Iduna es sich versah, war sie in ein anziehendes Gespräch mit ihm vertieft. Schließlich erbat er sich den Cotillon von ihr. Sie gab eine ausweichende Antwort, behauptete, schon halb und halb vergeben zu sein. Rasch suchte sie eine Gelegenheit, ihren Gatten heimlich zu fragen: „Hast du etwas dagegen, daß ich mit dem Baron tanze?“

„O, gewiß nicht, mein Kind, wenn du dich mit ihm unterhältst.“

Seine völlige Ruhe und Unbefangenheit berührten sie unangenehm; war er denn gar nicht besorgt, gar nicht eifersüchtig?

Sie tanzte also mit dem Baron, plauderte mit ihm, besann ihre alten koketten Hänseleien, und die Sache ließ sich beinahe an, als wären die zwei Jahre ein Traum und Iduna der Backfisch von ehedem. Dennoch hielt sich der Baron respectvoll zurück. Heute Huldigungen überschritten in keiner Weise die Grenze des Erlaubten.

Beim Abschied jedoch, beinahe unter Albert's Augen, flüsterte er ihr ein heißes Liebeswort ins Ohr. Sie vermochte nicht, ihn zu verweisen, weil ihr Gatte dicht daneben stand.

„Der Baron hat sich recht frei gegen mich benommen,“ sagte sie, als sie neben Albert im Wagen saß. — „Ich vertraue dir,“ erwiderte er und drückte zärtlich ihre Hand, „du bist rein wie ein Engel, und mit einem einzigen Blick wirst du den Frechen zu strafen wissen.“

Eine sonderbare, höhnische Kälte legte sich bei diesen zärtlich vertrauenden Worten um ihr Herz. Warum war er so gar nicht eifersüchtig? Sie war schön, gefeiert, umworben, und es kränkte ihm nicht einmal der Mühe, um ihren Besitz zu kämpfen!

Als sie die traulichen Räume ihrer kleinen, aber reizenden Wohnung betrat, war ihr, als sei sie eine Ewigkeit fort gewesen und — als eine andere wiedergekehrt, als der „reizende Teufel“ den einst.

„Sieh, wie süß die Kleine schläft!“ sagte Albert. — „Ja, ja,“ erwiderte sie zerstreut; sie sah heute die Lieblichkeit ihres Kindes nicht.

Schlaflos lag sie in ihrem Bett. Was mit einem male so süß und so schrecklich in jedem ihrer Nerven zitterte, war eine geheim brennende Sehnsucht nach der Sünde, ein unbekanntes, sträfliches Verlangen, an dem sichern Bau ihres häuslichen Glücks zu rütteln, Albert auf die Probe zu stellen, ihre eigene Macht über andere zu erproben, etwas neues, pikantes zu erleben. War sie etwa nicht dazu berufen? Der Baron hatte recht: sie war nicht dazu bestimmt, in einer kleinen Häuslichkeit zu verkümmern! Hat nicht jedes Geschöpf seine Bestimmung, seine natürliche Eigenart? Und war nicht die ihre, zu glänzen, gefeiert zu werden?

Von diesem Tage an bemächtigte sich der jungen Frau ein seltsames Fieber. Sie konnte an Bällen und Vergnügungen nie genug bekommen, und Albert, gütig und nachsichtig wie immer, willfahrte ihr. Der Baron aber fehlte nie, wo sie erschien, und das sprudelnde Spiel, vor dem ihr selbst graute, nahm seinen Lauf. Ein Dämon schien sich ihrer bemächtigt zu haben. Noch liebte sie ihren Gatten, noch begriff sie jeden Augenblick, daß er nicht nur besser, daß er auch schöner und liebenswerther war als der andere. Sie wußte, daß Albert trotz seiner Güte und Sanftmuth nie vergeben würde, wenn er erfuhr, daß sie die Liebesworte des Barons auch nur anhörte. Und dennoch schenkte sie dem Verführer immer und immer wieder Gehör. Ihr schwebten die zahllosen französischen Ehebruchsromane vor, die sie gelesen. Jede schöne, jungvermählte Frau hatte ihren Roman, warum sollte sie, Iduna, keinen haben? — Der Baron hatte recht: sie war wirklich zu gut für kleinbürgerliche Tugend!

Während einer Quadrille hatte ihr der Baron mit ladenschaftlichem Tone zugeflüstert, daß morgen eine seltene Sitzung der Akademie der Wissenschaften stattfinde und sie, Iduna, allein zu treffen sein würde. Es wäre eine köstliche Gelegenheit für ein Plauderstündchen. Das blasse, nicht unschöne, aber verlebte Gesicht des Barons mit dem frivolen Lächeln auf den farblosen Lippen erschien ihr in diesem Augenblick häßlich. Und dennoch sagte sie nicht nein.

Ein Rendezvous! Ein glühend verliebter Werber, der zu ihren Füßen liegt, an dem sie alle die kleinen Künste ihrer Koketterie würde erproben können — diese Künste, für welche Albert keinen Sinn, kein Verständniß hat — o, nur ein einziges mal möchte sie es ausloben!

Und sie sagt nicht nein. Wie ein Blitz geht es ihr durch den Sinn: Albert fort — die Köchin entfernen — das Stubenmädchen gewinnen — die Bonne mit der Kleinen zu den Großeltern schicken unter irgendeinem Vorwand. — Und still dem bösen Geheimniß auf der zitternden Seele kehrte sie am Arm des arglosen Gatten nach Hause zurück. Sie zeigte sich besonders liebevoll gegen ihn, und er — er blieb wirklich ganz ruhig und unbefangen.

Fest, begehrlich nach der Sünde und doch vor ihr zitternd, machte sie ihr Schicksal von Albert abhängig. Wenn er nur eine Regung eifersüchtiger Sorge verriete, so wollte sie noch umkehren; im andern Falle verdiente er sein Schicksal. Aber — er rüstete sich bereits zum Gehen.

Mit seiner sanften Miene, den ernsten, treuen Blick auf sie gerichtet, trat er zu ihr, Hut und Stock bereits in der Hand. Er lächelte zärtlich und sagte: „Ich lasse dich heute allein, du hast ja die Kleine. Zwar erhielt ich heute einen anonymographisch geschriebenen Zettel zugesteckt, in welchem man mich warnt, weil du heute Abend Besuch erwartetest, aber ich halte das für eine boshafte Verleumdung.“ („Von dem Stubenmädchen, welches ich neulich in einem Anfall böser Laune ohne Grund beschuldigte, meine Granatbrosche gestohlen zu haben,“ dachte Iduna im Fluge.) „Du bist rein, du wirst es bleiben, und, wie du siehst, ich lasse dich ruhig allein. Meinen Glauben an dich kann nichts erschüttern.“ Er sah ihr nochmals fest ins Auge: „Du bist gut, bist rein.“

„Und ich liebe dich, Albert!“ stammelte sie. „du hast recht, mir zu vertrauen!“ Sie verbarg ihr glühendes Gesicht an seiner Brust. Ein furchtbarer Sturm ging durch ihre Seele. Der böse Dämon floh wie ausgetrieben von der Hand eines Heilgen. Sie athmete erleichtert auf, wie von einem schrecklichen Bann befreit. Sie wollte rein bleiben, wollte abbüßen, was sie in Gedanken gesündigt, wollte mit ganzer Seele ihm gehören, dessen liebender Arm sie unbewußt aus dem Pfuhl der Versuchung hob.

Er streichelte ihr Haar. „Du hast ein Engel, ich wußte es ja!“

„O, nicht ich — nicht ich — sondern“ —

„Die Kleine,“ sagte er lächelnd, „ja, die soll dir ähnlich werden. Doch ich muß jetzt gehen.“ Er küßte sie nochmals mit sanfter Zärtlichkeit und ging. Mit thränenumflorten Augen blickte sie ihm nach. — „O, nur gut, rein bleiben, seiner werth, wirklich sein guter Engel werden!“

Und sie flog an den Schreibtisch, um dem Baron einen nicht mißzuverstehenden Abschied zu geben. O, nur rasch, rasch! Und dann zu ihrem Kinde und die Minuten zählen, bis Albert wiederkommt!

Die von Frau Professor Mathilde Weber in Tübingen angeregte Bewegung für die Berechtigung und Zulassung der Frauen zum Universitätsstudium, namentlich dem medicinischen, hat in letzter Zeit auch bedeutende materielle Fonds gefunden, wie eine dem Vorstand des Deutschen Frauenvereins in Leipzig zugestellte Schenkung von 100 000 M. beweist, welche eine Dame für die Studienzwecke weiblicher Aerzte zur Verfügung gestellt hat. Ebenso hat ein im Auslande lebender Fabrikant denselben Verein ein Vermächtniß von ½ Mill. Frcs. in Aussicht gestellt zur Begründung eines Gymnasiums für weibliche Studirende.

In den letzten Tagen des März fand in Washington ein Internationaler Frauencongreß statt, zu dem eine ganze Anzahl hervorragender Theilnehmerinnen aus England, Frankreich, Deutschland, Dänemark, Schweden und Norwegen, ja sogar aus Finnland in Amerika eingetroffen waren; selbstverständlich waren auch alle Theile der Vereinigten Staaten dabei vertreten, sodaß die Zahl der Anwesender auf mehr als 3000 angegeben wurde. Der Zweck dieser Versammlung war ziemlich ausgedehnter Natur und betraf nicht allein Berathungen über die Stellung der Frauen in sozialer und politischer Beziehung, deren Emancipation und Hebung sowie ihre Stimmberechtigung in öffentlichen Fragen, sondern auch die weibliche Erziehung, die Frauenarbeit, die Gefängnißreformen, Mäßigkeitsvereine und Temperenz-Associationen der Frauen, das soziale Elend der niederen Stände und andere menschenfreundliche Bestrebungen, wobei man sich über geeignete Mittel und Wege wie über die Fortschritte der verschiedenen Länder in dieser Hinsicht gegenseitig zu verständigen suchte.

Seit kurzem wird in London in den Mädchenklassen derjenigen Schulen, welche unter der Verwaltung des londoner Schulamts stehen, Unterricht im Stricken ertheilt. Die Lehrerinnen sind eigens dazu in der nationalen Strickschule zu Kensington, welche viele Mitglieder der höchsten Aristokratie unter ihre Gönner zählt, ausgebildet worden. Da die Zahl der jüdischen Schülerinnen in obigen Schulen ziemlich groß ist, so haben die Eltern derselben bei den Schulvorständen darauf angetragen, daß ihre Töchter auch sittenlehrliche Fächerinnen anzufertigen, welchem Wunsch demnächst gewillfahrt werden soll.

Ueber amerikanische Erfindereinnen hat man aus den Archiven des nordamerikanischen Patentamts folgende Thatsachen gesammelt, welche beweisen, wie lebhaft dort das schwere Geschlecht am öffentlichen Leben theilnimmt und selbst auf technischem Gebiet den Männern Concurrenz zu machen sucht. Nicht weniger als 1400 Patente haben Frauen erhalten, wobei es besonders auffallen muß, daß der weibliche Erfindungsgeist so oft Geräthe ersinnt, die dem Frauenleben gänzlich fernliegen. Es rühren ein unterseeisches Teleskop, eine Panzerung für Kriegsschiffe und eine neue Lanzette von drei weiblichen Damen her; eine Frau in Baltimore will die Kuppelung von Bahnwagen, eine andere die Streckenkabgleise verbessert haben. Eine Kupferdruckerin erfand ein Rettungsboot für Schiffbrüchige, eine Pennsylvanierin eine Vorrichtung zur Hebung gesunkener Schiffe und eine Chicago-Propellerpumpe. Ein Fräulein in Ohio erfand eine neue Dampfpfeife, eine andere ein pneumatisches Nachtsignal. Viele an Frauen verliehene Patente schlagen aber auch in den weiblichen Wirkungskreis ein, so z. B. eine verbesserte Nähmaschine, die sich in eine Handtasche packen und an jeden Tisch aufschrauben läßt, sowie mehrere Wasch- und Bügelmaschinen. Unter den Erfinderinnen stehen die Frauen des Staates Neuyork obenan, dann folgen die von Massachusetts, Ohio, Indiana und Wisconsin.

Moden.

Neue Herrenhüte. — Dem für unsterblich gehaltenen schwarzen Cylinderhut, dieser ebenso geschmackvollen wie bequemen Kopfbedeckung der Männerwelt, droht gegenwärtig wieder einmal die Gefahr der Absetzung, und zwar kommt der Sturm, welcher ihn wegfegen soll, aus London, dem Sitz des tonangebenden Orakels für die Herrenmoden. Dort geht man mit Hutgarn in den Schattierungen aller erdenklichen Heimischer dunkelblaue, taube, braune und hellgraue Cylinder, die von einem Modehaus in der entsprechenden Farbe umgeben sind. Im Sortiment des londoner Hofgeschäfts hängen diese farbigen Cylinder wie Heiligenbilder in geschorer Ansahl auf den Kleiderhaken, doch wagen sich deren Träger bisjetzt nur im Wagen, aber noch nicht zu Fuß auf die Straße. Die Liebhaber des Prinzen von Wales sollen ihrem hohen Gönner ein halbes Dutzend Hüte in allen Farben verschenkt haben, die derselbe nach beendigter Hochzeitsreise der Welt vorzuführen gedenkt; indeß muß man erst abwarten, ob diese Neuerung beim großen Publikum Anklang finden und den allgewohnten schwarzen Cylinder wirklich verdrängen wird.

Hüte aus verschiedenfarbigem Stroh. — Zu den hervorragendsten Neuheiten im Gebiet der diesjährigen Frühjahrs- und Sommerhüte gehört die Zusammenstellung von Capotehüten und runden Hüten aus zweierlei Stroh von ganz verschiedener, doch harmonirender abstechender Farbe. So sieht man Hüte aus schwarzem Stroh mit modefarbigem, weißem, gelbem oder rothem Rand, der wiederum mit schwarzem feinem Stroh geflochten ist. Ebenso häufig ist aber auch der Kopf von heller Farbe, namentlich weiß, und hat einen schwarzen, moosgrünen, blauen oder rothen Schirm, oder der beigefarbige Kopf ist mit einem Schirm von braunem Strohgeflecht versehen. Die runden Hüte haben fast durchweg einen ziemlich niedrigen flachen Kopf, oder der Kopf ist aus vielen Bandschlingen, die durch große Nadeln, Pfeile und Schnallen gehalten werden und über die oft noch noch einer dichten Strauchfeder befestigt sind, fällt so hoch wie nur je erscheinen. Auf den Exercirplätzen prangt neben den Bank- und Cassengebäuden eine Fülle der verschiedensten, getrieben der Natur nachgeahmten Blumen, welche in Gestalt dichter Guirlanden den Schirm bedecken oder zu einem hochaufragenden, pyramidenförmigen Bouquet gründen sind.

Eine neue wiener Modenzeitung. — Wien hat sich schon lange vor dem Uebergewicht der pariser Moden emancipirt und besitzt seine selbständige Mode, die den heimischen Kunstgeschmack mit eigenen Gedanken gut. Indeß wollte es derselben bisher an einem redlichen Organ, um der Fortschritte und Neuerungen auf dem weiten Gebiet der Toilette, welche ihre erfinderische Phantasie ersann, der Welt zu verkünden; sie verlangte nach einem einheimischen Blatt, wie es der „Figaro“ und die „Illustrirte Frauenzeitung“ für die berliner Mode sind. Diesem lange empfundenen Bedürfniß ist nunmehr in vorzüglicher Weise abgeholfen durch die seit Anfang dieses Jahres in der wiener Verlagsanstalt Eduard Hallberg erscheinende halbmonatliche Zeitschrift „Wiener Mode“, deren erstes Quartal uns vorliegt. Die elegante Ausstattung gibt den Heften schon äußerlich einen vornehmen Anstrich, welchem auch der Inhalt völlig entspricht. Zahlreiche treffliche Abbildungen aus dem Bereich der Damen-, Kinder- und Herrenanzüge mit dazu gehörigen Beschreibungen und Schnittmustern dienen den Modeberichten als Erläuterung, ebenso ist der künstlerischen Handarbeit ein genügender Raum angewiesen. Artikel über allerhand Gegenstände, welche den Haushalt und sonstige für Damen interessante und wissenswerthe Dinge betreffen, unterbrechen die sachgemäßen Schilderungen, und die schönwissenschaftliche Unterhaltung „Im Coupée“ bringt keine Novellen, Lustspiele, Possen, Gedichte, Theaterbriefe, Anekdoten, Skizzen u. s. w., sodaß für Unterhaltung wie Belehrung in angenehmster Weise gesorgt ist.

Moderne Ringe. — Man trägt gegenwärtig wieder sehr viel Ringe, und der feine Geschmack in dieser Beziehung setzt einen großen Edelstein — Saphir, Smaragd oder Rubin — als Solitär auf einen schmalen Goldreif angebracht. Sehr beliebt als Verlobungsringe sind Goldreife mit zwei Herzen, von denen eins aus einem Rubin geformt und mit kleinen Brillanten umgeben, das andere, aus einem Diamant bestehend, mit kleinen Rubinen eingefaßt wird.

Neuheiten im Bereich der Tisch- und Leibwäsche. — In jüngster Zeit wird es mehr und mehr geschätzt, bei Bestellung einer Ausstattung nicht auf allzureichliche Vorräthe von Leib- und Wirthschaftswäsche bedacht zu sein, da man es als eine unpraktische Verschwendung betrachtet, ein zu bedeutendes Kapital auf die Füllung der Wäscheschränke zu verwenden. Natürlich muß für das Haus und den persönlichen Gebrauch beträchtig gesorgt sein, daß man häufig mit allen Wäschegegenständen wechseln kann; aber den nahezu Unmöglichkeit man heutzutage nicht mehr in der Anhäufung unverhältnißmäßiger Leinenschätze, welche sich ebenso noch auf spätere Generationen vererben sollen, sondern in dem sinnigen Nachlassen von Zeit, was durch den Gebrauch ungenießbar abgenutzt erscheint, damit man das Bedürfniß gewinnt, der mannigfachen trügenden Neuheiten, welche jedes Jahr zu Tage auf Stoff, Muster und Zuschnitt oder Ausputz anbringen, theilhaftig zu werden und auf diese Art immer mit der Zeit und Mode fortzuschreiten. So ist es gegenwärtig Sitte, die elegantesten Tischdecken und Servietten — namentlich für den Theetisch und die Abendzeit, aber auch für festliche Diners — mit reichstickten Stickereien zu versehen, mögen dies nun Kreuzstichen im Renaissancegeschmack oder Guipürenbordüren und Stickereien von großen Netzen, Gitterstäben, Bögen, Schmetterlingen u. s. w. sein, welche auf einen mit bunten Tupfen, Streifchen oder ähnlichen farbigen Dessins durchwebten Grund eingestickt werden und der weißen Wäsche ebenso gut wie die vor einiger Zeit so beliebten russischen Kanten. Einfachere Gedecke bestehen aus weißem oder blaugedruckten feingerauhten Damast oder schweren bunten Jacquardgewebe, das nicht selten mit einer eingewickten rothen oder blauen Blumenbordüre umgeben ist. — Interesse der Leibwäsche wird viel Aufwand in schöner Handstickerei getrieben; man verziert sie dagegen weniger als früher mit Spitzen, außer den Volltüchern von Batist, von denen es welche mit wippen und mit runden Ausschnitt gibt, je nach dem Zuschnitt des Kleides, das man anzuziehen gedenkt. Die Tagkemden aus feinster Leinwand werden so zugeschnitt, daß sie dicht am Körper anliegen, um so wenig als möglich unter dem Corset aufzutragen. Man garnirt sie, wie erwähnt, mit einfacher, voller Handstickerei, nur die elegantesten erhalten einen schmalen Valenciennesbesatz. Die meist mit einem Mädchen und Taschen oder Stickerei abschließenden Beinkleider entsprechen in Stoff und Ausputz ganz den Hemden. Die Nacht- und Morgenjäckchen werden meistens ganz nach dem Schnitt der Kleider mit ganzen Schulterstücken von Stickerei oder spitzigen Festonstickereien und Spitzen eingefaßt, geschmückt; bisweilen haben sie auch Matrosenkragen, gestickte Jabots u. s. w.

Ausputz für die Hüte. — Neben den immer noch hoch gang außerordentlichen Satinen und breiten einfarbigen, gestreiften, carrirten oder changirenden Bund dienen in diesem Jahre vorzugsweise Schleife, der Jahreszeit entsprechend gewählte Blumen als Schmuck für die Hüte, so man sieht viele ganz aus Blumen und Blättern zusammengestellte oder wenigstens mit einem Schirm von kleinen Blumen versehene Capotehüte. In diesem Genre machen sich besonders die aus dunklen Epheublättern oder resedafarbigem Gras gebildeten Hüte mit einer Aufreihe von Waldveilchen, Schlüsselblumen oder Anemonen sehr hübsch; nicht minder modern sind schwarze Stroh- oder Spitzenhüte, mit einem Schirm von Flieder- oder Stiefmütterchen und einem als Aufreihe dienenden großen Fliederzweig. Derselben Hüte eignen sich indeß nur für junge Gesichter, sind auch nicht jedermanns Geschmack; dagegen dürften die von der Mode in gleichen Rufe begünstigten Bouquets aus Epheublättern mit schwarzen oder rothen Beeren jedem die Wahl und zarten Frauenherzen, die Eigenart und Bildung der Heidekraut und ähnliches allgemeinen Anklang finden. Dabei wollen wir besonders bemerken, daß jetzt sehr viel Wermuth und Grün zu den Hutbouquets verwendet wird, da Grün in allen Schattirungen als modernste Farbe gilt

Aus **Bergen** in **Norwegen** ist mir in diesen Tagen nachstehendes Anerkennungsschreiben zugegangen, welches ich mir erlaube zur öffentl. Kenntniß zu bringen, weil durch dasselbe die Güte u. Zuverlässigkeit meiner **Fabrikate** aufs Neue Bestätigung findet u. weil lediglich die Praxis als bester Prüfstein f. solche Herstellungen gelten kann.

Leipzig, April 1888.

Carl Kästner,

Fabrik feuer- und diebessicherer Geldschränke.

Bergen (Norwegen), den 16. März 1888.

Herrn **Carl Kästner, Leipzig.**

Am 27. Februar d. J. früh um 7 Uhr brach in unserem Etablissement, einem großen Gebäude mit Grundeisen und ausbauenden Holzgebäuden, welche als Comptoir und Lager für Manufakturwaaren dienen, ein großes Feuer aus. Da die Gebäude nicht bewohnt waren, weiß man nicht, wann das Feuer entstanden ist, doch ist es sicher, daß es lange gebrannt hat, ehe man es gewahr wurde, denn zum Theil das Feuer an alten Seiten des Gebäudes in einer Länge von ca. 60 Metern aus und verzehrte fast Alles, was brennbar war, zu Asche. Mitten in diesem rasenden Flammenmeere befanden sich 2 feuerfeste Schränke Ihrer Fabrik; beide hatten auf seltsam Manier gewidert. Ein paar Tage nach dem Feuer wurden die Schränke geöffnet, wobei aber Berichten nöthig waren. Sowohl die Bücher, als die Documente und Banknoten zeigten sich vortrefflich erhalten, nur einige lose Papiere waren etwas gelb und einige Bücher an der Außenseite etwas geschwärzt, wahrscheinlich durch eingedrungenen Rauch.

Mit Hochachtung

(1134) **Hundt & Co.**

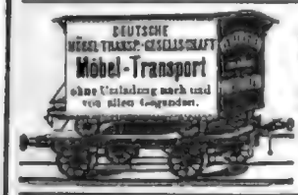

Deutsche (1443)

Möbeltransport-Gesellschaft

In über 250 Städten durch die leistungsfähigsten Firmen vertreten. Zweckdienlicher gegenseitiger Wagenaustausch. Vortheilhafteste Hin- oder Rückladungen. **Bewährte** Arbeitskräfte. **Vorzügliche** Transportmittel.

Specialität!

Alle

Maschinen u. Apparate

für

Stärke-Industrie

liefern in solider Construction

W. H. Uhland, Ob.-Ing., Leipzig-Gohlis,
G. Luther, Maschinenfabrik, Braunschweig.
Prospecte gratis. (1197)

Eigene Verschraubation.

H. Bolze & Co., Braunschweig,

(42)

Ziegel-

maschinen, Falzziegelpressen für Hand- u. Dampfbetrieb, Walzwerke, Aufzüge, Schlämmereien, compl. Ziegeleianlagen.

Rolläden

aus Stahl u. Holz

Wilh. Tillmanns, Remscheid.

Ehrendiplom Amsterdam.

(1188)

Adolf Bleichert & Co.,

Leipzig-Gohlis.

Spezial-Fabrik

für den Bau von

Bleichert'schen

DRAHTSEILBAHNEN

10jährige Erfahrungen.

Ueber

350 Anlagen

mit mehr als

360,000 Meter

wurden bereits von uns ausgeführt.

Vaass & Littmann, Halle a. S.,

liefern seit 20 Jahren in bewährter Construction

Kellerei-Maschinen und Apparate

als: Fleischpump- u. Flaschenheben, Korb- u. Bürstenpol-Maschinen, Transportwinden, Flaschenwagen, Hängelatten u. s. w., ferner: Kork- und Gummistöpsen für alle maschinen Zwecke, Etikettirmaschinen, Etikettirmaschinen, Etikettirmaschinen, Spundmaschinen, Korkmaschinen, Korkmaschinen, Kork

Ausstellung Dresdner Textilien.

Kunst-Stickereien
Kunst-Webereien
Kunst-Spitzen
Kunst-Applikationen
Kunst-Handarbeiten
Kunst-Gewerbe
Kunst-Industrie
Kunst-Ausstellung
Kunst-Gegenstände
Kunst-Erzeugnisse
Kunst-Abteilungen
Kunst-Sammlungen
Kunst-Schätze
Kunst-Werke
Kunst-Arbeiten
Kunst-Fabrikate
Kunst-Waren
Kunst-Artikel
Kunst-Gegenstände
Kunst-Erzeugnisse
Kunst-Abteilungen
Kunst-Sammlungen
Kunst-Schätze
Kunst-Werke
Kunst-Arbeiten
Kunst-Fabrikate
Kunst-Waren
Kunst-Artikel

Schlafgemach.
Komplette Einrichtungen
Möbel-Fabrik Gebrüder Wiese
Dresden-Neustadt, Bautzner Strasse 49.

Kunst-Spalt-Leisten
Patent Wiese
Kunst-Gegenstände
Kunst-Erzeugnisse
Kunst-Abteilungen
Kunst-Sammlungen
Kunst-Schätze
Kunst-Werke
Kunst-Arbeiten
Kunst-Fabrikate
Kunst-Waren
Kunst-Artikel

Das Warenhaus, Dresden
Kunst-Gegenstände
Kunst-Erzeugnisse
Kunst-Abteilungen
Kunst-Sammlungen
Kunst-Schätze
Kunst-Werke
Kunst-Arbeiten
Kunst-Fabrikate
Kunst-Waren
Kunst-Artikel

Kunstleder in Metallocen-Gold.
Kunst-Gegenstände
Kunst-Erzeugnisse
Kunst-Abteilungen
Kunst-Sammlungen
Kunst-Schätze
Kunst-Werke
Kunst-Arbeiten
Kunst-Fabrikate
Kunst-Waren
Kunst-Artikel

Wien, Adolf Loos, Wien.
Kunst-Gegenstände
Kunst-Erzeugnisse
Kunst-Abteilungen
Kunst-Sammlungen
Kunst-Schätze
Kunst-Werke
Kunst-Arbeiten
Kunst-Fabrikate
Kunst-Waren
Kunst-Artikel

Tisch- und Stühle-Fabrikation.
Kunst-Gegenstände
Kunst-Erzeugnisse
Kunst-Abteilungen
Kunst-Sammlungen
Kunst-Schätze
Kunst-Werke
Kunst-Arbeiten
Kunst-Fabrikate
Kunst-Waren
Kunst-Artikel

Lübeck in Skandinavien.
Kunst-Gegenstände
Kunst-Erzeugnisse
Kunst-Abteilungen
Kunst-Sammlungen
Kunst-Schätze
Kunst-Werke
Kunst-Arbeiten
Kunst-Fabrikate
Kunst-Waren
Kunst-Artikel

Kunst-Ausstellung
Kunst-Gegenstände
Kunst-Erzeugnisse
Kunst-Abteilungen
Kunst-Sammlungen
Kunst-Schätze
Kunst-Werke
Kunst-Arbeiten
Kunst-Fabrikate
Kunst-Waren
Kunst-Artikel

Die Seitenflanken von Gotterdamm.

Von Fr. Hoffmann.

Die Seitenflanken von Gotterdamm.

Kunst-Gegenstände
Kunst-Erzeugnisse
Kunst-Abteilungen
Kunst-Sammlungen
Kunst-Schätze
Kunst-Werke
Kunst-Arbeiten
Kunst-Fabrikate
Kunst-Waren
Kunst-Artikel

Kunst-Gegenstände
Kunst-Erzeugnisse
Kunst-Abteilungen
Kunst-Sammlungen
Kunst-Schätze
Kunst-Werke
Kunst-Arbeiten
Kunst-Fabrikate
Kunst-Waren
Kunst-Artikel

Kunst-Gegenstände
Kunst-Erzeugnisse
Kunst-Abteilungen
Kunst-Sammlungen
Kunst-Schätze
Kunst-Werke
Kunst-Arbeiten
Kunst-Fabrikate
Kunst-Waren
Kunst-Artikel

Kunst-Gegenstände
Kunst-Erzeugnisse
Kunst-Abteilungen
Kunst-Sammlungen
Kunst-Schätze
Kunst-Werke
Kunst-Arbeiten
Kunst-Fabrikate
Kunst-Waren
Kunst-Artikel

Kunst-Gegenstände
Kunst-Erzeugnisse
Kunst-Abteilungen
Kunst-Sammlungen
Kunst-Schätze
Kunst-Werke
Kunst-Arbeiten
Kunst-Fabrikate
Kunst-Waren
Kunst-Artikel

Kunst-Gegenstände
Kunst-Erzeugnisse
Kunst-Abteilungen
Kunst-Sammlungen
Kunst-Schätze
Kunst-Werke
Kunst-Arbeiten
Kunst-Fabrikate
Kunst-Waren
Kunst-Artikel

Kunst-Gegenstände
Kunst-Erzeugnisse
Kunst-Abteilungen
Kunst-Sammlungen
Kunst-Schätze
Kunst-Werke
Kunst-Arbeiten
Kunst-Fabrikate
Kunst-Waren
Kunst-Artikel

Kunst-Gegenstände
Kunst-Erzeugnisse
Kunst-Abteilungen
Kunst-Sammlungen
Kunst-Schätze
Kunst-Werke
Kunst-Arbeiten
Kunst-Fabrikate
Kunst-Waren
Kunst-Artikel

Kunst-Gegenstände
Kunst-Erzeugnisse
Kunst-Abteilungen
Kunst-Sammlungen
Kunst-Schätze
Kunst-Werke
Kunst-Arbeiten
Kunst-Fabrikate
Kunst-Waren
Kunst-Artikel

Kaiser Wilhelm II. über seine Memoiren

Ich habe mich entschlossen, meine Memoiren nicht zu veröffentlichen, weil ich nicht will, daß meine Feinde sich meiner Worte bedienen können, um Zwietracht zwischen mich und meine Freunde zu säen.

Wilhelm I. R.

Amerongen, 28. Januar 1926.

Die verschiedenen alten Modes-Zeitungen

Die Zeitungen, die sich mit Moden befassen, sind fast so alt wie die Zeitungen überhaupt. Schon im 17. Jahrhundert gab es in Frankreich Blätter, die sich mit Moden befaßten. Sie waren aber nicht für das große Publikum bestimmt, sondern nur für die Damen der Gesellschaft. Sie wurden nur handschriftlich vervielfältigt und kosteten ein Vermögen. Erst im 18. Jahrhundert wurden sie gedruckt und kamen in den Handel. Sie waren aber immer noch sehr teuer und nur für die Damen der Gesellschaft bestimmt. Sie enthielten Modebilder, Schnittmuster und Beschreibungen der neuesten Moden. Sie waren sehr beliebt und wurden von den Damen der Gesellschaft sehr geschätzt. Sie waren aber immer noch sehr teuer und nur für die Damen der Gesellschaft bestimmt. Sie enthielten Modebilder, Schnittmuster und Beschreibungen der neuesten Moden. Sie waren sehr beliebt und wurden von den Damen der Gesellschaft sehr geschätzt.

Deutscher Sprachführer

Deutsch-Englisch, Deutsch-Französisch, Deutsch-Spanisch, Deutsch-Italienisch, Deutsch-Russisch, Deutsch-Polnisch, Deutsch-Tschechisch, Deutsch-Ungarisch, Deutsch-Holländisch, Deutsch-Dänisch, Deutsch-Schwedisch, Deutsch-Norwegisch, Deutsch-Finnisch, Deutsch-Türkisch, Deutsch-Griechisch, Deutsch-Arabisch, Deutsch-Chinesisch, Deutsch-Japanisch, Deutsch-Indisch, Deutsch-Persisch, Deutsch-Hebräisch, Deutsch-Afrikanisch, Deutsch-Australisch, Deutsch-Amerikanisch, Deutsch-Kanadisch, Deutsch-Mexikanisch, Deutsch-Brasilianisch, Deutsch-Argentinisch, Deutsch-Chilenisch, Deutsch-Peruanisch, Deutsch-Kolumbianisch, Deutsch-Venezolanisch, Deutsch-Ecuadorianisch, Deutsch-Bolivianisch, Deutsch-Paraguayisch, Deutsch-Uruguayisch, Deutsch-Guyanisch, Deutsch-Surinamisch, Deutsch-Französisch-Guyanisch, Deutsch-Britisch-Guyanisch, Deutsch-Niederländisch-Guyanisch, Deutsch-Portugiesisch-Guyanisch, Deutsch-Spanisch-Guyanisch, Deutsch-Französisch-Guyanisch, Deutsch-Britisch-Guyanisch, Deutsch-Niederländisch-Guyanisch, Deutsch-Portugiesisch-Guyanisch, Deutsch-Spanisch-Guyanisch

Verlag Ullstein & Co., Berlin SW 68, Lindenstraße 3

Ullstein-Bücher

Ullstein-Bücher sind die besten Bücher für jeden Geschmack. Sie sind in allen Buchhandlungen erhältlich. Sie sind in allen Buchhandlungen erhältlich. Sie sind in allen Buchhandlungen erhältlich. Sie sind in allen Buchhandlungen erhältlich. Sie sind in allen Buchhandlungen erhältlich. Sie sind in allen Buchhandlungen erhältlich. Sie sind in allen Buchhandlungen erhältlich. Sie sind in allen Buchhandlungen erhältlich. Sie sind in allen Buchhandlungen erhältlich. Sie sind in allen Buchhandlungen erhältlich.

Ullstein-Bücher

Ullstein-Bücher sind die besten Bücher für jeden Geschmack

Wasserdichte Gummi-Schürzen
Gummi-Stoffe in allen Qualitäten
Gummi-Artikel jeder Art
Gummi-Fabrik Stollwerck & Sprotte
Köln a. Rh.

Ich kaufe direkt an die Consumenten
Ich verkaufe direkt an die Consumenten
Ich bin Fabrikant
Ich bin Fabrikant
Ich bin Fabrikant

Wiesbaden.

Wiesbaden, die Residenz des Herzogthums Nassau, ist eine der schönsten Städte Deutschlands. Sie liegt in einem Kessel, der von Bergen umgeben ist, die mit Wald bedeckt sind. Die Stadt hat 80 000 Einwohner und ist Sitz der Regierung, des Landgerichts und des Consistoriums. Sie ist eine Garnison des 80. Infanterie-Regiments und des 1. Nassauischen Feld-Artillerie-Regiments Nr. 27. Wiesbaden ist ein Eisenbahnknotenpunkt und hat einen Bahnhof, der zu den schönsten Deutschlands gehört. Die Stadt ist berühmt durch ihre Heilquellen, die schon den Römern bekannt waren. Sie sind 15 an der Zahl und haben eine Temperatur von 40 bis 70 Grad Celsius. Die Kochbrunnenquelle hat eine Temperatur von 66 Grad Celsius. Wiesbaden ist ein Weltbad ersten Ranges. Es besitzt ein Kurhaus, das zu den prächtigsten Deutschlands gehört. Es enthält einen Saal, der 2000 Personen fasst, und einen Spielsaal, in dem Roulette und Trente et quarante gespielt wird. Vor dem Kurhause befindet sich ein Park, der 200 Hektar gross ist. Er ist mit Blumen und Bäumen bepflanzt und hat Teiche und Springbrunnen. Im Park befinden sich auch die Trinkhallen, in denen die Heilquellen getrunken werden. Wiesbaden hat ein Theater, das 1200 Personen fasst. Es hat eine Bibliothek, die 100 000 Bände enthält, und ein Museum, das Gemälde und Altertümer enthält. Wiesbaden ist ein Sitz der Industrie. Es hat Fabriken für Chemikalien, Leder, Tabak, Bier und Wein. Wiesbaden ist ein Sitz des Handels. Es hat einen Hafen, der 100 Schiffe fasst. Wiesbaden ist ein Sitz der Wissenschaft. Es hat eine Universität, die 1000 Studenten hat. Wiesbaden ist ein Sitz der Kunst. Es hat eine Kunstakademie, die 200 Schüler hat. Wiesbaden ist ein Sitz der Religion. Es hat eine katholische Kirche, die 1000 Personen fasst, und eine evangelische Kirche, die 1500 Personen fasst. Wiesbaden ist ein Sitz der Politik. Es hat ein Rathaus, das 100 Räume hat, und ein Gefängnis, das 200 Gefangene fasst. Wiesbaden ist ein Sitz der Justiz. Es hat ein Gericht, das 100 Richter hat, und ein Gefängnis, das 200 Gefangene fasst. Wiesbaden ist ein Sitz der Verwaltung. Es hat ein Rathaus, das 100 Räume hat, und ein Gefängnis, das 200 Gefangene fasst. Wiesbaden ist ein Sitz der Polizei. Es hat ein Polizeipräsidium, das 100 Polizisten hat, und ein Gefängnis, das 200 Gefangene fasst. Wiesbaden ist ein Sitz der Feuerwehr. Es hat eine Feuerwehr, die 100 Feuerwehrleute hat, und ein Feuerwehrhaus, das 100 Räume hat. Wiesbaden ist ein Sitz der Post. Es hat ein Postamt, das 100 Beamte hat, und ein Postgebäude, das 100 Räume hat. Wiesbaden ist ein Sitz der Telegraphie. Es hat ein Telegraphenamt, das 100 Beamte hat, und ein Telegraphengebäude, das 100 Räume hat. Wiesbaden ist ein Sitz der Telephonie. Es hat ein Telephonamt, das 100 Beamte hat, und ein Telephongebäude, das 100 Räume hat. Wiesbaden ist ein Sitz der Eisenbahn. Es hat einen Bahnhof, der 100 Beamte hat, und ein Bahnhofgebäude, das 100 Räume hat. Wiesbaden ist ein Sitz der Schiffahrt. Es hat einen Hafen, der 100 Schiffe fasst, und ein Hafengebäude, das 100 Räume hat. Wiesbaden ist ein Sitz der Luftschiffahrt. Es hat einen Luftschiffhafen, der 100 Luftschiffe fasst, und ein Luftschiffhafengebäude, das 100 Räume hat. Wiesbaden ist ein Sitz der Raumschiffahrt. Es hat einen Raumschiffhafen, der 100 Raumschiffe fasst, und ein Raumschiffhafengebäude, das 100 Räume hat. Wiesbaden ist ein Sitz der Zeitschiffahrt. Es hat einen Zeitschiffhafen, der 100 Zeitschiffe fasst, und ein Zeitschiffhafengebäude, das 100 Räume hat. Wiesbaden ist ein Sitz der Gedankenschiffahrt. Es hat einen Gedankenschiffhafen, der 100 Gedankenschiffe fasst, und ein Gedankenschiffhafengebäude, das 100 Räume hat. Wiesbaden ist ein Sitz der Traumschiffahrt. Es hat einen Traumschiffhafen, der 100 Traumschiffe fasst, und ein Traumschiffhafengebäude, das 100 Räume hat. Wiesbaden ist ein Sitz der Phantasieschiffahrt. Es hat einen Phantasieschiffhafen, der 100 Phantasieschiffe fasst, und ein Phantasieschiffhafengebäude, das 100 Räume hat. Wiesbaden ist ein Sitz der Utopieschiffahrt. Es hat einen Utopieschiffhafen, der 100 Utopieschiffe fasst, und ein Utopieschiffhafengebäude, das 100 Räume hat. Wiesbaden ist ein Sitz der Nirgendschiffahrt. Es hat einen Nirgendschiffhafen, der 100 Nirgendschiffe fasst, und ein Nirgendschiffhafengebäude, das 100 Räume hat.

Wiesbaden. Blick auf die Stadt vom Neroberg aus.

Wiesbaden
Kochbrunnen-Quelle
Natürliches Mineralwasser
Kochbrunnen-Salz
Kochbrunnen-Seife
H. Nonnenbruch
Wiesbaden

Illustrirte Zeitung.

Nr. 1344. Bd. XLIX. Illustrirte Zeitung. Leipzig, am 6. Juli. 1867. Illustrirte Zeitung. 1 Band 1867.

Ferdinand Maximilian, der Kaiser von Mexico. Nach der Photographie von Adolphe Braun & Cie. in Paris.

Zum 200. Todestage des Großen Kurfürsten.

(9. Mai 1888.)

Gewiß ist es ein merkwürdiges Zusammentreffen, daß die achtziger Jahre bereits zum dritten male im Laufe der letzten Jahrhunderte derselben Dynastie von eingreifender Bedeutung geworden sind: 1688 starb der Große Kurfürst, 1786 Friedrich der Große, 1888 Wilhelm der Siegreiche.

Kurfürst Friedrich Wilhelm, dessen 200. Todestag am 9. Mai begangen wird, ist der eigentliche Begründer des brandenburgisch-preußischen Staats. Am 16. Februar 1620 zu Berlin geboren, wuchs er unter den Stürmen des Dreißigjährigen Krieges heran, die dazu beitrugen, ihn früh zu reifen und ernst zu stimmen. Wohin er in Brandenburg schaute, lag unter des Vaters, des Kurfürsten Georg Wilhelm, Regierung alles im argen, dem Staate drohte die Auflösung. Die Eindrücke dagegen, die ihm die Erziehung in Holland unter den Augen der großen oranischen Verwandten bot, wurden bestimmend für seine politische Auffassung. Nur ungern verließ er die ihm lieb gewordenen Niederlande, um 1638 nach Königsberg zu gehen und, von allen Geschäften ferngehalten, zu warten, bis ihn des Vaters Tod zum Erbe von Brandenburg und zur Herzogskrone von Preußen und von Kleve gelangen ließ. Als dieser Tag am 1. December 1640 heraufzog, dauste in den Marken und in Kleve eine zügellose Soldateska, und wenn in Preußen vorläufig Friede war, so mußten die Ansprüche der Stände dem Landesherrn höchst bedenklich erscheinen. Friedrich Wilhelm stellte sich die Aufgabe, seine Erblande der Gefahr des Ruins zu entreißen, ihnen die gebührende Machtstellung im Reiche und in Europa zu verschaffen. An dem Oranier geschult, wollte er der Gustav Adolf Deutschlands werden, anstatt zerrissener Landestheile als absoluter Fürst einen Staat beherrschen, in dem die freie Luft religiöser Duldung wehen sollte. Er löste sofort das Staatsschiff aus dem Schlepptau Oesterreichs, griff zur Politik der freien Hand, mit der allein er Brandenburgs Glück schaffen konnte, hielt sich neutral, um nicht länger sein Volk für fremde Interessen bluten zu lassen. Er schuf Preußen-Brandenburg, eine deutsche Macht, die fremden Einfluß aus Deutschland zu verdrängen zu ihrem Canon nahm, lavirte zwischen dem Kaiser und Schweden, letzte, von Burgsdorf unterstützt, den Grund zum stehenden Heere (miles perpetuus), wofür er sein Land mit Accise und andern Steuern belasten mußte, wußte trotz seiner Jugend den Ständen Achtung einzuflößen und den Adel im Zaume zu halten. Nur unter lästigen Bedingungen erlangte er von Polen die Belehnung mit Preußen, mit Schweden schloß er einen zweijährigen Waffenstillstand, der bis zum allgemeinen Frieden stillschweigend verlängert wurde, und befreite derart seine Gebiete von schwedischen und hessischen Truppen. Besonders für die klevischen Landstriche war ihm eine enge Freundschaft mit Oranien und Holland wichtig, und um sie zu besiegeln, heirathete er am 7. December 1646 die Oranierin Luise Henriette, die überdies den Anspruch an Orange an sein Haus brachte. Blieben auch die politischen Segnungen der Ehe hinter der Berechnung weit zurück, so wurde sie doch den Gatten die Quelle eines über zwanzigjährigen ungetrübten Glückes.

Lebhaft bemühte sich der Kurfürst um den endlichen Abschluß des allgemeinen Friedens. Er richtete sein Augenmerk hauptsächlich auf Pommern, denn er wollte eine maritime Macht gründen, trachtete nach dem Dominium maris Baltici und beabsichtigte sortan als König der Wenden in Stettin zu residiren; aber der Westfälische Friede gönnte ihm 1648 nur einen Theil von Hinterpommern und das Bisthum Cammin nebst den Johanniter-Comthureien in Vorpommern, die Bisthümer Halberstadt und Minden und die Anwartschaft auf das Erzbisthum Magdeburg, welche geistlichen Territorien säcularisirt wurden. Ihm in erster Linie war zu danken, daß man die Reformirten als Augsburgische Confessionsverwandte in das Friedensinstrument einbegriff, wie er sich auch für die Protestanten in Oesterreich verwendet hatte. Erst im Juni 1653 erhielt er Hinterpommern von den Schweden, die Holländer aber blieben in Kleves Festungen und im Besitz der Zölle auf der Maas. Das Aufsteigen der Aristokraten über das Haus Oranien beeinträchtigte sehr die guten Beziehungen und bestärkte die Unbotmäßigkeit der klevischen Stände gegen Friedrich Wilhelm, der auch mit dem Milerben in Jülich-Kleve, dem Hause Pfalz-Neuburg, in die mißlichsten Zwistigkeiten und fast in Krieg gerieth. Erst 1666 endete der Streit durch den Erbvergleich, der Kleve, die Grafschaft Mark und Ravensberg Brandenburg zuschrieb.

Friedrich Wilhelm ging vor allem an gründliche Reformen im Innern des morsch gewordenen Staats-gebäudes, gestaltete den ganzen Verwaltungsorganismus, den Geheimen Rath u. s. w. um, traf durchschlagende Veränderungen im Finanz- und Domänenwesen, beseitigte überall Mißbräuche und führte sein Land innerer und äußerer Erstarkung zu. Ueber die Sonderrechte der Provinzen hinaus brach sich die Idee des Einheitsstaates langsam Bahn, was freilich in Preußen einigen Großen den Kopf kostete. Ackerbau, Handel und Gewerbe wurden gefördert, die verwüstete Bevölkerung von Stadt und Land an Arbeit und Zucht gewöhnt, wüste Landstrecken colonisirt, Verkehrsstraßen jeder Art angelegt und die sociale Lage des Volkes nach allen Seiten hin gehoben.

Mit tiefem Kummer sah Friedrich Wilhelm, wie ihm die Herrschaft am Baltischen Meere versagt ward und die Mündungen von Elbe, Weser und Rhein „in fremder Gefangenschaft" blieben. Während er, gewissermaßen als Ablenkung von dem Elend seiner Lage in Deutschland, das Auge in die Weite richtete, an Colonien im Auslande, an eine ostindische Handelsgesellschaft u. dergl. dachte und von Dänemark Tranquebar kaufte, vergaß er keineswegs die sittliche Vervollkommnung und die geistige Schulung seiner Unterthanen; er hob den mittlern und höhern Unterricht nach Kräften, pflegte die Universitäten in Frankfurt und Königsberg, gründete eine neue in Duisburg und plante eine weitere in Halle; er war freigebig in der Förderung von Kunst und Wissenschaft, berief Größen, wie Pufendorf, gründete die berliner Bibliothek, legte den Grund zu den Kunstsammlungen der Hauptstadt und schuf eine große Reihe Neubauten, die zugleich von seiner Prunkliebe zeugten.

In dem großen Kampfe, den Schweden und Polen, Brandenburgs natürliche Feinde, führten, mußte Friedrich Wilhelm eine stets wechselnde und darum treulos erscheinende Politik beliebigen; er hielt beide hin und täuschte sie, um nicht zermalmt zu werden. Seit dem Vertrage von Königsberg (1656) für Preußen schwedischer anstatt bisher polnischer Vasall, doch ohne Lehnseid, trug er mit Derfflinger, Waldeck und Spatz den Hauptheil zum Siege Karl's X. Gustav bei Warschau bei, und die Militärmacht Brandenburg trat hier unter die andern Europas. Der Kurfürst wollte Schweden nicht übermächtig werden lassen, forderte von ihm die Aufgebung der Lehnshoheit über Preußen und erlangte sie im November 1656 im Vertrage von Labiau, wechselte im Drange der Umstände das Bündniß, trat 1657 in Bydlau und Bromberg zu Polen, erhielt für sich und seinen legitimen Mannesstamm das Herzogthum Preußen in voller Souveränetät. Er schloß ein enges Bündniß mit dem Kaiser, vertrieb die Schweden aus Holstein, Schleswig und Pommern, sah sich aber im Frieden von Oliva 1660 um alle Eroberungen betrogen. Mit vermehrten Gebieten ging er aus dem Kriege hervor, aber er war doch frei geworden von Schwedens und Polens Hoheit und unbedingter Souverän im Herzogthum Preußen.

Nur die Häfen dieses Landes konnten einen Ausgangspunkt für größere Handelsunternehmungen bieten; er träumte stets von einer Seemacht und kräftigem Seehandel, aber die in Guinea errichtete Colonie und die Afrikanische Handelscompagnie in Emden gediehen nie zu wahrem Leben, und die Flotte, die gutes versprach, überdauerte den Schöpfer nicht lange. Stets war ihm Hollands Eifersucht im Wege. Und doch fühlte er so warm für den Liebling seiner Jugend, für die Heimat seines theuren Weibes; doch schlug er alle Anerbietungen Ludwig's XIV. ab, verbündete sich 1672 mit dem von Ludwig bedrohten Holland, sah sich aber bald vom Kaiser verlassen, auf allen Seiten isolirt und 1673 gezwungen, in Vossem Frieden mit Ludwig zu schließen; ja er wurde der Gegner von Ludwig's Gegnern und behielt sich nur für den Fall eines Reichskrieges gegen diese freie Hand vor. Wenn ihm aber auch Ludwig die Festungen in Kleve einräumte, gönnte ihm doch der Kurfürst niemals die Suprematie in Europa und verband sich bald wieder unter der Hand mit Holland, 1674 mit dem Kaiser gegen ihn. Abermals fesselte ihm die treulose Reichspolitik die Hände, Frankreich setzte ihm Schweden auf den Leib, die Mark Brandenburg blutete unter den gräßlichen Verwüstungen Wrangel's, bis Friedrich Wilhelm vom Main herbeieilte und am 28. Juni 1675 bei Fehrbellin die Schweden vernichtete.

Schwedens Großmachtstellung war gebrochen, Brandenburg eine Macht geworden, mit der Europa rechnen mußte, Friedrich Wilhelm bei Lebzeiten „der Große Kurfürst" und der gefeiertste Held der Zeit. Er säuberte ganz Pommern, unternahm die unvergeßliche Schlittenfahrt nach Preußen, trieb die Schweden bis unter Riga's Walle, wurde aber durch den Verrath des Kaisers zum Frieden von St. Germain (29. Juni 1679) gezwungen, der ihm alle Eroberungen in Pommern kostete und nur unwesentliche Vortheile dafür einräumte. Mit Recht stieß er damals den Schrei aus: „Exoriare aliquis nostris ex ossibus ultor!" Betrog ihn doch der Kaiser um das Gebrecht an die schlesischen Herzogthümer Liegnitz, Brieg und Wohlau, die ihm 1675 hätten zufallen müssen, und um Jägerndorf. So sah er sich wieder zu Frankreich hingedrängt, das ihm die rheinischen Lande endlich räumte und 100 000 Livres jährlich auswarf, entzog seine unschätzbare Hülfe dem von Ludwig XIV. heimgesuchten Reiche, trieb brandenburgische Rettungspolitik anstatt reichsfürstlicher und deutscher. Vornehmlich auf seinen Rath wurde im August 1684 der schmachvolle Waffenstillstand von Mainz und Reich mit Ludwig geschlossen. Mit der Zeit aber lenkte er in die natürlichen Bahnen zurück. Ihn schreckten die Omnipotenz Ludwig's und die Gefahr der katholischen Vergewaltigung Europas durch ihn und seine Vasallen, die Stuarts von England; er näherte sich wieder Holland, wo sein Vetter Wilhelm III. dem Schilde Oraniens neuen Glanz verlieh, Schweden und dem Kaiser, öffnete den durch Aufhebung des Edictes von Nantes Verdrangten seine Staaten und führte durch den Fleiß und die Industrie dieser Hugenotten Brandenburg zugendhaftigeres Leben zu. Jetzt schloß er sich enger an den Kaiser, unterstützte ihn gegen die Turken, ein Corps unter Schöning bedrohte sich bei Ofen mit Lothringen. Vom Kaiser bestärkt, entsagte er im Defensionstractate von 1686 allen Ansprüchen an die vier schlesischen Herzogthümer gegen Ueberlassung des Kreises Schiebus und eine Liechtenstein'sche Forderung an Ostfriesland. Er ahnte nicht, daß sein Kurprinz drei Wochen zuvor durch allerhand Intriguen bestimmt worden war, die Nichtzahlung von Schiebus nach Antritt seiner Regierung zu beheben.

Der Große Kurfürst betrachtete sich seit 1685 als das Haupt des Corpus Evangelicorum; darum verabredete er insgeheim mit Wilhelm III. von Oranien den Plan zum Sturze der Stuarts und zur Nachfolge Wilhelm's in England, und die letzte Parole, die er hienieden ausgab, lautete: London-Amsterdam. Seine oranische Gemahlin, die ihm fünf Söhne und eine Tochter geboren, war am 8. Juni 1667 gestorben, und er schloß sich in zweiter Ehe mit Dorothea von Holstein-Glücksburg, verwittweten Herzogin von Celle, seit 1668 recht behaglich; sie schenkte ihm noch vier Söhne und drei Töchter. Doch trübte ein Zerwürfniß Dorothea's mit ihren Stiefkindern, zumal mit dem Kurprinzen Friedrich, den Lebensabend des Großen Kurfürsten, der übrigens niemals an eine Landestheilung zu Gunsten der Söhne zweiter Ehe gedacht hat. Der Mann, der Preußen Brandenburg eigentlich geschaffen, der mit Stolz auf einen Staat von 1932 Quadratmeilen mit 1 500 000 Seelen, einem Heere von fast 30 000 Mann, 2500 000 Thlrn. Einkünften als auf sein Werk zurückblickte, als er in Potsdam am 9. Mai 1688 verschied, war keiner von denen, die ihre eigene Arbeit aus Lunte zerstören. Nichts von einem solchen liegt in den gewaltigen Zügen der Reiterstatue auf der berliner Kurfürstenbrücke, nichts in denen des umstehenden Bildnisses.

Das Oelgemälde, nach welchem unser Holzschnitt hergestellt ist, wurde in Dessau, wohin es vermuthlich der Große Kurfürst an seinen Schwager, den Fürsten Johann Georg II. von Anhalt, geschenkt hatte, aufgefunden; es war in bürgerlichen Besitz gerathen, ein Sammler alter Oelgemälde, der Vater des jetzigen Eigenthümers, Hrn. Wilhelm Trabt in Dessau, ließ es auf Rath eines münchener Künstlers 1886 sorgfältig reinigen, wonach fachmännischem Urtheil ausgezeichnet gelang. Wilhelm Hentzhorst ist der Maler des prachtigen, bisher völlig unbekannten Bildnisses, das hiermit in die Oeffentlichkeit gebracht wird.

Heidelberg. Arthur Kleinschmidt.

Wochenschau.

Besuch der Königin von England am deutschen Kaiserhofe. — Der Umfang, welcher der Königin von England in Berlin bereitet worden ist, entspricht der nahen Verwandtschaft, in welchem England's Königin zum deutschen Kaiserhause steht, und den guten Beziehungen zwischen Deutschland und England. Königin Victoria gab ihrer Freude über den herzlichen Empfang in einem ausführlichen Telegramm an den englischen Premierminister Lord Salisbury Ausdruck, und der „Reichs-Anz." bestätigt durch einen Artikel die Thatsache des interessanten Umfanges und durch Bemerkungen, welche auch die politische Bedeutung des Besuches der Königin erkennen lassen. Königin Victoria ertheilte dem Reichskanzler eine bevorzugtere Audienz und zeichnete ihn bei der kaiserlichen Tafel in einer Weise aus, welche sehr bemerkt worden ist. Das „Berl. Tgbl." deutet das Geschehene mit folgenden Worten an: „Wir betrachten es als selbstverständlich, daß der Besuch und die damit verbundenen persönlichen Aussprachen, Eindrücke und Erinnerungen auf die politischen Beziehungen zwischen Deutschland und England nur die günstigsten Nachwirkungen haben können."

Zur Ausweisung deutscher Socialdemokraten aus der Schweiz. — Der „Bund" versichert, daß die Ausweisung der Deutschen, welche bisher die Verhandlungen und Versammlungen der züricher „Socialdemokraten" besucht haben, aus dem Gebiete der Eidgenossenschaft nicht eine Folge des von Deutschland auf die Schweiz geübten diplomatischen Druckes gewesen sei. Dem Vernehmen nach soll der „Socialdemokrat" künftig in Belgien verlegt, jedoch in der Schweiz gedruckt und von dort verbreitet werden, was der Bundesrath eine voraussegangenen gerichtlichen Verfahrens nicht verhindern kann. Nach Mittheilung des Zahlbots der schweizerischen Genossenschaftsbuchdrucker wird das Blatt unter seiner Leitung und Mitarbeit von Schweizern im bisherigen Geiste fortgesetzt werden.

Die Wehrgesetznovelle für Oesterreich-Ungarn. — In den Abgeordnetenhäusern beider Reichshälften der österreichisch-ungarischen Monarchie ist die Wehrgesetznovelle am 27. April mit großer Mehrheit angenommen worden; der Antrag, nach welchem das Gesetz nur bis Ende des Jahres 1890 gelten sollte, wurde vom ungarischen Abgeordnetenhause mit 188 gegen 57 Stimmen abgelehnt. Der Honvedminister Fejervary erklärte bei der Berathung, daß die Vorlage in gewissem Sinne ein Provisorium der Mobilisirung bedeute, von der man nie wissen könne, wann sie eintreten werde. Auch in Preußen habe man am 15. Juli 1859 nicht gewußt, daß vier Tage früher der Mobilisirungsbefehl ertheilen werde. Ueber die Einführung der einjährig Freiwilligen bemerkt Fejervary, daß er sie für die Aufrechthaltung der deutschen Armeesprache nur sehr bedeutungsvoll halte. Ungarisch sprechende, die nicht deutsch verstanden, seien nicht als gebildete Menschen zu betrachten; die Organisirung der Einrichtung solle aber nur der Intelligenz zugute kommen. Der Ministerpräsident Tisza ergänzte die Erklärungen des Honvedministers dahin, daß die Vorlage keine Verschärfung der Dienstzeit, sondern eine gesundliche Präventivmaßregel bedeute, die man lange vor Ausbruch der wirklichen Gefahr beschließen müsse.

Im österreichischen Abgeordnetenhause vertrat der Landesvertheidigungsminister v. Welsersheimb die Vorlage und konnte sich in erster Linie gegen diejenigen, welche die militärische Kraft Oesterreichs unterschätzen. Die Verbündeten Oesterreichs hätten eine bessere Meinung von der militärischen Leistungsfähigkeit des Landes. Wachsamkeit sei die Losung, die nicht ihr Alles an ihre Ehre lege, so laute ein deutsches Dichterwort. Der Minister erkannte an, daß in dem angedeuteten allgemein verbreiteten Friedenswunsche und den sich trotzdem immer verzögernden Rüstungen ein Widerspruch liege, der einer gewissen Unaufrichtigkeit des Zeitgeistes entstamme, aber die Kriegslasten seien in Oesterreich geringer als in allen übrigen europäischen Großstaaten. Die Vorlage sei die nothwendige und dauernde Ergänzung des Wehrgesetzes, das lediglich Gesetzwerk Oesterreichs sei; kaum sei die gemeinsame Friedenspräsenzstärke aufgestiegen, bedroht müsse die Vorlage auch dauernd ein besseres Verhältniß schaffen, sie habe nicht das Ziel eines Ausnahmegesetzes, sondern auf die Anwendung volle ausnahmsweise verschärfen. Das Gesetz auf die Erfatzreserve zu beschränken, sei militärisch unmöglich, da die achtjährige Ausbildung der Ersatzreservisten, namentlich bei der Specialwaffen, unumgänglich sei; in Deutschland hatten die sämmtlichen Jahrgänge der Reserve der Heeresleitung vollständig zur Verfügung. Demgemäß möge das Haus das Gesetz nicht der Regierung zu Gefallen, sondern im Interesse des Staates genehmigen.

Die Reise des Präsidenten Carnot. — Die schon lange mehrfach angekündigte Reise des Präsidenten der französischen Republik nach dem Süden ist am 26. April angetreten worden. Der ausgesprochene Zweck derselben war, ein Gegengewicht gegen die der Republik feindlichen Bestrebungen der Partei Boulanger's zu bewahren und die republikanischen Einrichtungen gegen ihre Feinde zu vertheidigen und zu stärken. Der Regierungsbezirk sammelte deshalb sorgfältig alle der Republik günstigen Vorgänge, welche sich während der Reise ereigneten, verschwieg dagegen alles, was den Eindruck dieser Manifestationen abzuschwächen geeignet war. Nach diesem Berichte wurde der Präsident in Vienne von

Präfecten begrüßt und des Vertrauens der Bevölkerung in seine Vaterlandsliebe und in seine Hingebung an die republikanischen Interessen versichert. Als besonders gesinnig wurde der Empfang geschildert, welcher dem Präsidenten in Limoges zuteil wurde. Auf dem Bahnhofe seien sämmtliche militärischen, politischen und Verwaltungsbehörden, Abgeordnete und Senatoren der Umgegend und eine große Menschenmenge erschienen, welche den Präsidenten stürmisch begrüßten. Am Abend fand ein Bankett statt, welches der Stadtrath zu Ehren der Anwesenheit des Präsidenten veranstaltete. Das Hoch des Bürgermeisters erwiderte Carnot mit der Erklärung, daß er den ihm dargebrachten Empfang nicht als seiner Person, sondern als dem treuen Hüter der republikanischen Einrichtungen geltend ansehe. Die Adresse erfolgte unter gleichartigen Kundgebungen, ebenso die Ankunft in Agen, wo der Präsident der Grundsteinlegung des Lyceums beiwohnte. Dort entgegnete er auf die Ansprache des ihn empfangenden Präsidenten des Gerichtshofes, daß er ein treuer und entschlossener Wächter der Verfassung bleiben und sich bemühen werde, den innern und äußern Frieden aufrecht zu erhalten. Bei dem Abendbankett brachte er der Bevölkerung seinen Dank für ihre patriotische Gesinnungstüchtigkeit aus. Den gestern zuletzt gefeierten Carnot in Bordeaux gehalt zu haben. Dort wurde er mit Glockengeläut und Geschützsalven begrüßt, und das Volk empfing ihn auf dem Bahnhofe und in den Straßen mit lauten Hochrufen. Nicht minder zeigte sich die Sympathie des Präsidenten bei der Festvorstellung im Theater, welcher er beiwohnte. Auf der Präfectur hielt der frühere Minister Rouvier an der Spitze einer Abordnung des Girondedepartements an den Präsidenten eine Ansprache, in welcher er die Bewegung zu Gunsten des Plebiscits tadelte. Carnot erwiderte, daß man auf seine Haltung und Energie rechnen könne in dem Streben, die Republik auf dem Wege eines weisen Fortschritts weiter zu führen.

Unruhen in den Provinzen. — In Nancy und Toulouse haben in der letzten Woche wiederholte ernste Ruhestörungen stattgefunden, welche das Einschreiten der Truppen nöthig machte. In Nancy versuchten die Gymnasiasten eine Kundgebung gegen Boulanger, die Anhänger des Generals unwillkürlich aber das Gymnasium und warfen die Fenster ein, ebenso in den benachbarten Häusern. Die Polizei erwies sich den Ruhestörern gegenüber machtlos. Drei Tage später erneuerten sich die Auftritte; etwa 1000 Personen zogen unter Hochrufen auf Boulanger und Schmähungen des Präsidenten vom Cirkusplatz nach dem Stanislausplatz und konnten dort erst durch scharfes Auftreten der Gendarmerie zerstreut werden.

In Toulouse versammelten sich studentische junge Leute vor dem Studirzimmer der Studierenden, und nachdem aus den Fenstern desselben mehrere Revolverschüsse gefallen waren, kam es zu einem Kampfe auf der Straße, welcher durch Truppen beendet werden mußte. Am folgenden Tage wiederholten sich diese Vorgänge in schwächerem Maße.

Kundgebung des Grafen von Paris. — Der Graf von Paris empfing kürzlich zahlreiche politische Persönlichkeiten und äußerte sich bei diesem Anlaß über die gegenwärtige Lage. Die öffentlicher Blätter veröffentlichen diese Ansprache in Form eines Manifests folgenden Inhalts: Die schwere unvermeidliche Krisis, in welcher Frankreich heute schwebe, sei von ihm schon vor langerer Zeit angekündigt worden; veranlaßt sei die Krisis durch die innere Unsicherheit und die Ohnmacht der Regierung. Die Republik, verfolgungssüchtig und verschwendersch im Innern, sei ohne Credit und Macht in Europa, der Nationalismus, der jetzt zur Gewalt gelangen, drohe die Auflösung der staatlichen Ordnung zu vollenden. Die jüngsten lauten Kundgebungen des allgemeinen Stimmrechts seien der Verzweiflungsschrei des nach Befreiung von einer unerträglichen Regierung lechzenden Frankreich. Das Verlangen nach Auflösung der Kammer und Revision der Verfassung sei durchaus gerechtfertigt und die nothwendige Folge des Vorangegangenen, er selbst habe die Revision der Verfassung schon lange vorher als nothwendig bezeichnet. Der Graf von Paris schließt seine Darlegung folgendermaßen: „Meine Pflicht ist es, zu sagen, daß diese Bewegung unnütz wäre und Frankreich den schwersten Gefahren aussetzen würde, wenn das Land glaubte, daß ein Name allein die Lösung sein könnte. Alle Conservativen müssen die Revision verlangen, aber nicht von Versammlungen, in welchen Unwetter herrscht, sondern vom Lande selbst, das in entscheidender Stunde zu befragen ist. Die Lösung muß eine Wiederkehr sein, wie ich sie erklärt habe...."

Die öffentliche Meinung der republikanischen Kreise fand an dieser Kundgebung hauptsächlich tadelnswerth, daß sie sich auf denselben Standpunkt stelle wie Boulanger. Die Anhänger des Generals erhoben Widerspruch gegen den Vorwurf, daß sie nur im Interesse einer Partei wirkten, Boulanger werde vielmehr auf durchaus gesetzmäßigem Wege mittels des allgemeinen Stimmrechtes an die Spitze der Gewalt gelangen.

Eine Kundgebung Boulanger's. — Um seinen Freunden einen gesellschaftlichen Mittelpunkt zu gewähren, hat Boulanger einen Tag in der Woche festgesetzt, an welchem er seine Freunde im Café Riche empfängt. Das erste Gastmahl fand am 27. April statt, und zu demselben waren auch Einladungen an die Abgeordneten ergangen, welche sich zu einer Partei Boulanger vereinigt haben. Von den 13 Abgeordneten dieser Gruppe nahmen sieben die Einladung an, während sechs andere, darunter Archimbaud, ablehnten. Schon eine Stunde vor dem Beginn des Gastmahls waren alle zum Café Riche führenden Zugänge von einer zahlreichen Menge besetzt, und als gegen 7 Uhr Boulanger mit dem Grafen Dillon gelassen kam, nahm das Gedränge so zu, daß der Wagenverkehr auf dem Boulevard vollständig gehemmt wurde. Aus der Menge wurden vielfach Hochrufe auf Boulanger und feindliche Rufe gegen Jerrin laut. Bei dem Mahl brachte Naquet einen Trinkspruch auf Boulanger aus, welchen dieser mit der Erklärung erwiderte, daß er nicht nach der Dictatur strebe; er sei bereit, für die Aufbehaltung der Würde eines Präsidenten der Republik zu stimmen, wenn ein solcher Antrag eingebracht werden sollte. Als Boulanger das Gast gegen Mitternacht verließ, wurde er wiederum begeistert empfangen. Die Polizei mußte einschreiten, um den Verkehr freizuhalten, und verhaftete bei diesem Anlaß etwa 40 Personen, darunter die Abgeordneten Dereulede und Déroulède. Am folgenden Tage richtete Dereulede ein Schreiben an Flourens, in welchem er es als ein verfassungsmäßiges Recht in Anspruch nimmt, Personen öffentlich Beifall oder Mißfallen auszudrücken, und gegen das Einschreiten der Polizeibeamten Widerspruch erhebt, weil es ungesetzlich sei und die Regierung verantwortlich mache.

Aus dem französischen Parlament. — In der Kammersitzung vom 24. Februar wurde auf Antrag Barodet's beschlossen, die Abschaffung der Ordensdecorationen in Betracht zu ziehen. Floquet erklärte zwar sein Einverständniß mit diesem Beschluß, stelle aber in Aussicht, daß er den Antrag selbst bekämpfen werde. Der Zoll von 5 Frs. auf Mehl und Mais wurde angenommen, der auf Reis dagegen abgelehnt. Der Marineminister forderte 45 Mill. Frs. für Hafenbefestigungen, die sich auf eine Reihe von acht Jahren vertheilen.

Ferner nahm die Kammer den Zoll von 10 Frs. für Alkohol an und beschloß die Zollfreiheit für Mais, welcher zur Fabrikation von Stärkemehl, für die Brennerei und den Ackerbau verwendet wird. In der folgenden Sitzung berieth die Kammer den Antrag der Panamagesellschaft zur Emission von Loosparieren ohne Staatsgarantie und nahm denselben mit 312 gegen 132 Stimmen an. Nach diesem Beschluß vertagte sich die Kammer bis zum 15. Mai.

Im Senat wurde am 24. April die Berathung der Militärvorlage fortgesetzt. Freycinet vertheidigte den von der Commission vorgeschlagenen Entwurf, welcher dreijährige Dienstzeit festsetzt, weil diese die für die Vertheidigung des Landes nöthige Zahl Soldaten liefere. General Arnaudeau bekämpfte die dreijährige Dienstzeit als nicht ausreichend. General Billot gab ihm dagegen mit einigen Vorbehalten seine Zustimmung. Basset bekannte, daß der oberste Kriegsrath nicht um Rath gefragt worden sei, und der Antrag die Zurückweisung des Entwurfes an die Commission. Nach Ablehnung dieses Antrags sprach Cantebert gegen die dreijährige Dienstzeit, welche nur Militärs, aber keine Soldaten schaffe. Dauers erwiderte, daß Cantebert nicht aus St. Privat verjagt worden wäre, wenn er die nöthige Zahl Soldaten gehabt hätte, die dreijährige Dienstzeit hätte diese Zahl beschaffen. Am 26. wurde der Senat den ersten Artikel des Rekrutirungsgesetzes nahezu einstimmig an und erledigte bis zum 27. April die ersten 27 Artikel.

Ministerwechsel in Serbien. — In Serbien herrscht seit längerer Zeit eine Ministerkrisis, weil die Skupschtina ein neues Gemeindegesetz angenommen hatte, durch welches die Rechte der örtlichen Gemeinden eine nach Lage der Verhältnisse nicht durchzuführende Erweiterung erfahren hatten. Der zweite Grund war die Annahme eines Militärgesetzes, das die Armee auf die Hälfte ihres Bestandes herabsetzen und das Militärbudget einführen wollte. Der König erklärte auf eine Anfrage des Ministerpräsidenten Christitsch, daß er die genannten Gesetze nicht genehmigen könne, weil sie die Autorität des Königs schwächen würden. Die radicale Partei habe den mit der Krone geschlossenen Vertrag gebrochen, sich regierungsfeindlich erwiesen und nicht den Willen gezeigt, dem Vaterlande und dem Könige treu zu dienen. Christitsch wurde darauf mit der Cabinetsbildung beauftragt und fährte diesen Auftrag bereits am folgenden Tage, dem 27. April, aus. Christitsch hat schon im Jahre 1883 das Cabinet geleitet und den damals im Timokgebiet ausgebrochenen Aufstand durch seine Thatkraft schnell niedergeworfen. (Siehe Personalnachrichten.)

Mannigfaltigkeiten.

Hofnachrichten.

Wie das ärztliche Bulletin über das Befinden des Kaisers Friedrich vom 25. April anzeigt, wird bei dem andauernd verhältnißmäßig zufriedenstellenden Zustand des hohen Patienten bis auf weiteres täglich nur ein Bulletin ausgegeben werden. Die „Nordd. Allg. Ztg." stellt unter den 27. April mit, daß Nachtruhe und Temperatur annähernd wieder in den normalen Zustand übergehen und auch das Abendfieber täglich fällt. In dem Fortbestehen des letzteren liege allerdings noch Grund genug zu fortdauernder Beunruhigung des gesammten Zustandes, wenn auch die übrigen körpertemperaturen, namentlich Schlaf und Appetit, eine erfreuliche Richtung zur Norm zeigen. Das Fortschreiten des Heilprozesses ist jedenfalls ein außerordentlich langsames, und man könne auch jetzt noch von einer sehr erheblichen Ausdehnung des Leidens und von einem gefährlichen Uebergreifen desselben auf andere, besonders lebenswichtige Organe nicht sprechen. Nach den letzten Berichten hielt dieser Zustand langsam fortschreitender Besserung erfreulicherweise an und gestattete auch die vorsichtige Wiederaufnahme geistiger Beschäftigung. Am 29. April abends und am folgenden Morgen war die Temperatur nur wenig über normal. Die Nacht brachte der Kaiser in einem fast ununterbrochenen tiefschlafenden Schlaf zu. Am 30. Vormittag war er guter Dinge am Fenster seines nach dem Park hinausgehenden Zimmers. Die Ueberarbeitung nach Schloß Friedrichshof in Potsdam dürfte erfolgen, sobald die Witterung und das Befinden des Kaisers es gestatten.

Inhaber des Ordens der Königlich Preußischen Krone ist der Großherzog von Sachsen-Weimar.

Prinz Friedrich Leopold von Preußen, à la suite des Regiments der Garde-du-Corps, ist zum Rittmeister befördert worden.

Prinz Georg von Preußen traf am 1. Mai von Berlin in Dresden ein und begab sich sogleich darauf zum Curgebrauch nach Karlsbad.

Der König von Sachsen ist am 24. April abends in Leipzig angekommen, hat am andern Tage der Einweihung des neuen Buchhändlerhauses beigewohnt und ist am 29. nachmittags wieder nach Dresden zurückgekehrt. Am 2. Mai ist der König nach Sibyllenort gereist.

Prinz Georg von Sachsen traf am 25. April abends zu Treibjagdverrichtungen in Leipzig an. Am 28. früh ist der Prinz nach Dresden zurückgekehrt.

Der Großherzog und die Großherzogin von Baden haben am 30. April Berlin verlassen, um nach Karlsruhe zurückzukehren.

Die Kaiserin von Oesterreich ist mit der inzwischen auch in München eingetroffenen Erzherzogin Marie Valerie am 30. April um 10 nach Wien abgereist.

Prinz Wilhelm von Baden ist am 26. April aus Karlsruhe in Wien angekommen. Sein Sohn, Prinz Max, ist am 25. zur Fortsetzung seiner Studien nach Leipzig zurückgekehrt.

Der russische Hof ist am 24. April von St. Petersburg nach Gatschina übergesiedelt, von welchem Aufenthalt man sich für die Kräftigung der Großfürstin Xenia, die an einem typhösen Fieber erkrankt war, das Beste verspricht.

Im Befinden des Königs der Niederlande soll neuerdings eine Verschlimmerung eingetreten sein.

Der König von Schweden traf am 24. April von Rom in Neapel ein und begab sich an Bord der Corvette Freia.

Die Kronprinzessin von Schweden ist am 23. April von Berlin nach Stockholm abgereist.

Das Befinden des Königs Ludwig von Portugal ist noch immer ein wenig befriedigendes. Der Monarch beabsichtigt eine Reise ins Ausland anzutreten und zu seiner Wiederherstellung ein deutsches Bad zu besuchen.

Das brasilianische Kaiserpaar reiste am 22. April von Neapel nach Mailand ab.

Festkalender.

Dem Geheimrath Heinrich v. Sybel, dem Director der preußischen Staatsarchive in Berlin, wurden am 27. April gelegentlich seines sojährigen Doctorjubiläums glänzende Kundgebungen dargebracht. Am Morgen erschienen Minister v. Goßler, die Professoren Zeller, Diels, Kronecker und andere persönliche Freunde des Jubilars, um eine von Prof. Schäfer gemalte Büste Sybel's als Jubelgabe nebst einer Festmappe darzubringen. Prof. Lenz überreichte; Prof. Lenz sah an der Spitze einer Deputation der Gesellschaft Graeca und überreichte dem Gefeierten eine antiken Doppelbecher des Herodot und des Thucydides. Für die unter Sybel's Präsidium stehende historische Commission der münchener Akademie überreichte Prof. Weilhäfer eine Adresse. Die philosophische Facultät der hiesigen Universität hatte das Doctordiplom erneuert. Im Namen der Akademie der Wissenschaften brachte Prof. Ludwig Reynond eine Adresse dar, und der Sybel's Freunde und den Kreisen der Volksvertreter machte Prof. Gneist den Schluß als Führer einer Deputation. Die Gratulation des Staatsministeriums überbrachte Unterstaatssecretär Homeyer. Unter den persönlich sehr Glückwünsche Darbringenden befanden sich auch Fürst Bismarck und Minister v. Goßler. Die Adressen der Universitäten Bonn und Marburg überbrachten die Professoren Wenzel und Bernreutzpay. Vom Großherzog von Baden hatte Geheimrath v. Sybel den Stern zum Commandeurkreuz des Ordens vom Zähringer Löwen erhalten. Auch aus fürstlichen Kreisen sind zahlreiche Kundgebungen erfolgt.

Die Feierlichkeiten zur Einweihung des neuen Buchhändlerhauses in Leipzig begannen am Abend des 26. April mit dem Festconcert im neuen Gewandhaus, bei welchem als Solisten Kapellmeister Reinecke und Frau Emma Baumann mitwirkten. Darauf fanden sich die Festtheilnehmer zu geselliger Vereinigung in den Räumen des Kruskalpalastes zusammen, wo ein festliches Treiben sich entfaltete und eine theatralische Aufführung, die einen passenden Gelegenheitsmonolog brachte, zur Unterhaltung viel beitrug. Am Vormittag des 27. hielt sich der Festzug des neuen festlichen Buchhändlerhauses mit einer ansehnlichen Betheiligung, in welcher die Spitzen und Mitglieder sämmtlicher Behörden vertreten waren. Im geschmackvollen Zuge hatten sich die Angehörigen des leipziger und des auswärtigen Buchhändlerstandes von dem alten nach dem neuen Hause bewegen. Um 11 Uhr betrat der König Albert in Begleitung des Staatsministers v. Nostitz-Wallwitz und des Kreishauptmann v. Ehrenstein den Festsaal, mit lebhaften Hoch empfangen. Die Ouverture „Zur Weihe des Hauses" eröffnete den Festakt. Die Festrede des Commerzienraths Brüder entwarf ein Bild von der Entwicklung des Börsenvereins und entrichtete den Dank des Vereins an alle diejenigen, welche dem Verein in der Errichtung des neuen Heims hilfend zur Seite gestanden haben. Die Reihe der Glückwünschenden eröffnete Bürgermeister Dr. Georgi im Namen der Stadtgemeinde Leipzig, indem er zugleich Hrn. Brüder die Urkunde überreichte, welche diesen zum Ehrenbürger der Stadt ernannte. Denen schlossen sich die Glückwünsche der Kaiserstadt, dargebracht durch den Rector Prof. Nöldeke. Nach dem Vortrage des Rietzschen Festliedes durch den Universitätssängerverein zu St. Pauli erfolgte die Enthüllung der Gedenktafel der Buchhändler Brummer und Cnobloch und die Weihe des nun den Frauen und Töchtern deutscher Buchhändler gewidmeten Lesesaales. Darauf folgte die Reihe von Ansprachen von Gästen und Deputirten bei der Dr. Brockhaus hervorglänzten, der als Festgeschenk der leipziger Buchhändler eine von Werner Stein gefertigte Büste des Königs überzog. Die Leipziger Buchhändler widmeten einen Pokal, die schweizer Buchhändler, ebenso wie der Stadt Breslau je eine prächtige Ost-Borzellanvase u. s. w. Nach dem Schluß der erhebenden Feier unternahm der Rath unter Führung des Vorsteheramtes einen Umgang durch das Haus, besichtigte die Buchhändlerausstellung, die Druckereieinrichtung und die Buchgewerbeschulen und verließ etwa um 2 Uhr die Festhütte, wo in den hellen Nachmittagsstunden das große Festmahl begann, die Festräthe wieder vereinigte. Die Festlust, an der 700 Personen theilnahmen, hatte einen angeregten Verlauf, durch zahlreiche Trinksprüche und drei Festlieder (von Felix Dahn und Edwin Bormann) gewürzt.

Der Festausschuß für die in Schweinfurt bevorstehende 100jährige Geburtstagsfeier Friedrich Rückert's beschloß, die Feier mit der Enthüllung des Denkmals am 16. Mai 1888 zu verbinden und die hierdurch eingeleitete Feier auf einen Festtag in der Aula des Gymnasiums sowie auf eine Ovation der Sänger vor dem Geburtshause und auf ein Festbankett zu beschränken.

Vereinsnachrichten.

In der Sitzung der Medicinischen Gesellschaft in Berlin vom 19. April berichtete Geheimrath v. Bergmann über das zu erbauende Langenbeck-Haus. Die Deutsche Gesellschaft für Chirurgie und die berliner Medicinische Gesellschaft wollen zusammen ein ihren Bestrebungen dienendes Heim errichten; die Anregung zu diesem Plan ist bekanntlich auf die Kaiserin Augusta zurückzuführen. Der Vorsitzende machte der Gesellschaft bekannt, daß man der Gesellschaft für Chirurgie das Eigenthumsrecht überlasse, mit der Maßgabe, daß die Medicinische Gesellschaft auf eine lange Reihe von Jahren das ganze Gebäude für ihre Zwecke benutzen könne. Dieses Benutzungsrecht soll durch einen Mietsvertrag gesichert werden. Die Gesellschaft war damit einverstanden, ebenso mit dem Vorschlag Prof. v. Bergmann's, daß eine Sammlung von allen Chirurgen, Freunden und Verehrern Langenbeck's veranstaltet werde, an welcher sich nicht nur Mediciner, sondern alle Stände betheiligen können.

Der Sächsisch-Thüringische Geschichts- und Alterthumsverein hat den Landesdirector Grafen v. Wintzingerode in Merseburg zum Präsidenten gewählt und an Stelle des nach Berlin zur Leitung des Monuments historien Germaniae berufenen Dr. Dümmler den Professor Dr. Herzberg zum Vierpräsidenten. Der siebenden Prof. Dümmler wurde zum Ehrenmitglied ernannt.

In Weimar tagte am 23. April die Deutsche Shakespeare-Gesellschaft. Der Vorsitzende wählte der Erbgroßherzog bei. Zum Vorsitzenden wurde der verdiente Fritz, v. Loen wählte die Versammlung den Prof. O. v. Sander in Hamburg i. Br., den bisherigen zweiten Vorsitzenden. Prof. Dr. Zupitza erstattete den Jahresbericht: die Gesellschaft umfaßt jetzt 205 Mitglieder. Prof. Dr. Leo aus Halle hielt sodann einen Vortrag über „Goethe und Shakespeare", zu welchem er besonders über Goethe's Stellung zu Shakespeare und zur Shakespeare-Forschung sprach.

Strike-Angelegenheiten.

In Gera hat am 23. April ein Maurerstrike begonnen.

Etwa 3000 Schuhmachergesellen Berlins beschlossen am 23. April die Arbeit sofort einzustellen und den Meistern einen neuen Tarifvertrag mit einem Aufschlag von 33⅓ Proc. zu überreichen. Jeder Verweigernde soll Berlin sofort verlassen, wenn seine Weigerung nicht zurückgezogen wird, ferner aber, welchem der Meisterverband zugehören ist, was diesen Mehrverdienst zur Unterstützung der andern an die Streikende abführen. Nach einer Meldung vom 27. April ist dieser Strike als möglichst anzusehen. Von den 12000 Gesellen haben 10000 die Arbeit gar nicht eingestellt oder schon wiederaufgenommen. Bei den 2000 nach Streikenden dürften die meisten bald diesem Beispiel folgen.

Unfälle.

Am 21. April stürzte in Wallstürn bei Mannheim das Haus des Gastwirters Stan, in dessen ersten Stockwerk soeben Wegarbeiten vorgenommen wurden, infolge mangelhafter Spreizung in sich zusammen. Es wurden neun Personen verschüttet; drei davon, darunter der leitende Bauunternehmer, sind todt, eine ist schwer, drei sind leichter verletzt. Eine Frau, die im Augenblick des Zusammenbrechens an dem Hause vorübergehen wollte, infolge des Erschreckens vom Schlage gerührt und ist ebenfalls gestorben.

Ein schrecklicher Unfall hat sich in Tarin zugetragen. Während der dortige Pyrotechniker Bertuzz mit der Füllung einer Bombe beschäftigt war, platzte dieselbe plötzlich. Hierbei wurde Buchstäblich zerrissen. Gleichzeitig explodirte die in einem anstoßenden Gemach befindliche Pulvermenge, infolgedessen das Haus einstürzte und zwölf Arbeiter begrub, die alle schwer verwundet sind.

Bei der ersten Probefahrt des Torpedobootes Stromboli bei Brindisi entstand durch Dampfkesselexplosion ein schwerer Unfall. Es wurden nämlich 13 Verletzte, darunter zwei Offiziere, lebensgefährlich verbrüht.

In einem Schachte der Zechen von Fontaine l'Evêque bei Charleroi in Belgien riß am 24. April abends das Seil, welches den Aufzugskasten trug, worauf man die Tagmannschaft hinaufzuziehen pflegte. Der Kasten, der sich eben 50 Mtr. über dem Boden befand, stürzte mit zehn Arbeitern in die Tiefe. Fünf der Verunglückten waren auf der Stelle todt, die acht übrigen erlitten schwere, zum Theil lebensgefährliche Verletzungen.

Zu Greatham in England ist am 22. April früh das Theater niedergebrannt. Menschen sind dabei nicht verunglückt.

Am Vulkanhof zu Dreenthein in Neuseeland fand am 23. April ein Erdbeben statt. Es spaltete sich die Erde in einer Länge von 200 Mtr. und einer Breite von 150 Mtr., wobei vier Wärterwohnungen und große Mengen von Grubenmaterial in die See glitten. Ein Arbeiter wurde im Fall mitgerissen. Da sich gleichzeitig eine ungeheure Fluthwelle ans Land heranwälzte und die Schäfte von neuen Verbauungen leerte, glaubt man, daß der Erdrutsch durch ein Erdbeben verursacht wurde.

Der Krieg in seinen Bildern

II. Theil: Der Feldzug in Böhmen.

Der Prinz Friedrich Karl.

Der Prinz Friedrich Karl, Sohn des Prinzen Friedrich Karl Nikolaus von Preußen, Bruder des Königs Wilhelm, ist am 20. März 1828 geboren. Er ist Generalfeldmarschall und Chef des 1. Garde-Regiments zu Fuß, des Regiments Nr. 12 und des Leib-Husaren-Regiments Nr. 1. Er ist Ritter des Schwarzen Adlerordens und des Ordens pour le mérite. Er hat sich in den Kriegen von 1848 und 1849 in Schleswig-Holstein und in Baden, sowie im Feldzuge von 1864 in Jütland ausgezeichnet. Im Feldzuge von 1866 befehligte er die 1. Armee, welche in Sachsen und Böhmen operirte. Er ist vermählt mit der Prinzessin Anna von Hessen-Homburg, Tochter des Landgrafen Friedrich Wilhelm von Hessen-Homburg und der Prinzessin Elisabeth von Preußen, Schwester des Königs Wilhelm.

Abmarsch der Truppen aus Berlin. Nach einer Skizze von Th. Hosemann. Siehe den Artikel: Der Krieg in seinen Bildern. II. Theil.

Bild 1. Prinz Friedrich Karl, Prinz Albrecht, Prinz Alexander, Prinz Wilhelm, Prinz Friedrich Wilhelm, Prinz Heinrich, Prinz Friedrich Leopold,

Vor dem charlottenburger Schloß.

Es waren lange, besorgnißerregende Tage, mit welchen die dritte Aprilwoche am Hoflager in Charlottenburg begann. Verschiedene, die höchste Beunruhigung und Sorge wachrufende Symptome schienen das Leben Kaiser Friedrich's in schwerster Weise zu bedrohen. Und die aus dem Schloß kommenden Nachrichten drangen vielfach in übertriebener und entstellter Weise nach der Hauptstadt hinüber und verbreiteten dort eine düstere Stimmung, die wie Gewitterschwüle auf der Bevölkerung lastete und der erregten Einbildungskraft die trübsten Bilder vorführte. Immer ernster und hoffnungsloser lauteten die Bulletins, und die das Schloß verlassenden Aerzte waren gestissentlich bemüht, jede Berührung mit dem Publikum zu vermeiden und den Fragen selbst heiterendster Passanten, welche die Besorgniß um den edeln königlichen Dulder nach der Nachbarresidenz geführt, auszuweichen.

Für die vor dem Schloß in Charlottenburg theilnahmvoll Harrenden war die dankenswerthe Neuerung getroffen worden, daß das letzte Bulletin an dem zur linken Seite des Vorgartens stehenden Wachhaus in einer Abschrift ausgehängt wurde. Um das Schloß herum herrschte friedliche Stille. Vor dem Portal des Mittelbaues standen Gardes-du-Corps-Posten, der Doppelposten am Thore zum Vorhof war von Infanterie gestellt. Dem Publikum war gestattet, auf der rechten Seite bis an das hohe Eisengitter vorzutreten, dessen Spitzen große goldene Sterne mit dem Schwarzen Adler und der Umschrift „Suum cuique" in der Mitte bilden. In gedämpftem Tone erkundigten sich die neu Hinzutretenden, wie es dem Kaiser ergänge, auch die Commandos der Wache wurden mit gedämpfter Stimme gegeben.

Wie helle, erwärmende Sonnenstrahlen hellen die Nachrichten, welche gegen Ende der Woche die glückliche Ueberwindung der Krise und den sichtlich eingetretenen Umschwung zum Bessern in dem Befinden des hohen Kranken meldeten, in die Bedrängniß, welche sich aller Herzen bemächtigt hatte.

Die lebendigsten Reflexe der wiedergewonnenen Hoffnung auf Erhaltung des geliebten Monarchen gab das Leben und Treiben, wie es sich an dem jene Woche beschließenden Sonntag vor dem Kaiserpalais entfaltete. Nur mit Mühe vermochten die Beamten die Blätter, welche die Nachricht vom Kaiser brachten, zu beseitigen, so umdrängte sie die Menge. Von den Nächststehenden wurden die Bulletins laut verlesen und so ihr beruhigender Inhalt rasch bekannt. Mit vorrückender Tagesstunde stieg der Zuzug des Publikums, um in den Nachmittagsstunden, nachdem sich das Wetter geklärt hatte, eine Höhe zu erreichen, wie sie Charlottenburg nur selten gesehen hat.

Alle Pferdebahnen waren vollgepfropft, Privatequipagen, Droschken und Gefährte jeglicher Art füllten die Chaussee, unzählige Tausende wanderten zu Fuß hinaus. Die Haltung der Menge war den ganzen Tag über musterhaft, ernst, zurückhaltend.

Mit inniger Theilnahme wurden die Mitglieder des königlichen Hauses begrüßt. Als gegen 1 Uhr das kronprinzliche Paar, das auf dem ganzen Wege vom Schlosse in Berlin bis nach Charlottenburg Gegenstand der Huldigungen der Tausende gewesen war, vor dem Schlosse vorfuhr und ein Lakai ein Körbchen prachtvoller rother Rosen aus dem Wagen hob, da wußten alle, daß dies eine Geburtstagsgabe für die Prinzessin Margarethe war. Vom rechten Seitenflügel kommend, ging das kronprinzliche Paar dem Schloßportal zu, wo ein Adjutant dem Kronprinzen eine Meldung erstattete. Prinz Heinrich und der Erbprinz von Meiningen waren schon vorher angekommen. Hinter den großen Wagenfenstern des Kuppelsaales wurden nun mehrfach die Mitglieder der kaiserlichen Familie sichtbar.

Erst am späten Abend ließ der Strom der Besucher, welche Berlin nach Charlottenburg entsandt hatte, nach, und aus den Mienen der Zurückkehrenden war der Zug kummervoller Sorge entschwunden, der sich vorher auf den Gesichtern der vor dem Schloß Harrenden ausgeprägt.

Biographischer Säcular- und Semisecularkalender.

Mai.

3. 1746 Friedrich Ludwig Karl Frhr. v. Hardenberg geboren zu Hardenberg, † am 3. März 1801 daselbst. Bruder des Novalis und Dresden.

10. 1766 Augustin Jean Fresnel geboren zu Broglie, † am 14. Juli 1827 in Ville d'Avray bei Paris. Berühmter französischer Physiker, Entdecker der Circularpolarisation und Begründer der undulatorischen Undulationstheorie des Lichtes.

18. 1788 Friedrich Rückert geboren zu Schweinfurt, † am 31. Januar 1866 in Neuses. Hervorragender deutscher Dichter. Sprachgewandt sind: „Liebesfrühling", „Amerikanische Tagesbilder", „Die persische Uhrine", „Die Weisheit des Brahmanen" u. s. w.

7. 1833 † Charles Maurice Herzog von Talleyrand-Périgord in Paris, geboren daselbst am 13. Februar 1754. Berühmter französischer Diplomat, Minister der Restaurirenden Bourbonen-Dynastie.

22. 1666 † Johann Andreas Quenstedt in Wittenberg, geboren am 13. August 1617 zu Quedlinburg. Professor der Theologie, Propst und Consistorialrath in Wittenberg. Zu erwähnen sind sein „Theologia scholastico-polemica s. systema theologicum".

24. 1823 Moritz August v. Thümmel geboren zu Schönfeld bei Leipzig, † am 26. October 1817 in Coburg. Theil. Gelehrsamkeit und liebenswürdiger Mutwillen. Humoristischer. Hervorzuheben sind „Wilhelmine oder der verunglückte Gedanke" und „Reise in die mittäglichen Provinzen von Frankreich".

29. 1739 Joseph Ignace Guillotin geboren zu Saintes, † am 26. März 1814 in Paris. Französischer Arzt, Erfinder des nach ihm benannten Fallbeils.

31. (al. 18.) 1796 Karl Ludwig Christian Nitzsch geboren zu Stargard, † am 21. December 1868 in Kiel. Deutscher Historiker. Verfasser der Universitäts-Chronologie, Herausgeber und Bearbeiter der „Preußischen Urkunden". Hervorragend sind „Preußische Schiffahrtskunde", „Militärer Dienst von Adam Riese".

31. 1788 Johann Timotheus Hermes geboren zu Petznick bei Stargard, † am 24. Juli 1821 in Breslau. Professor der Theologie, Konsistorialrath daselbst. Hauptschriftsteller. Verfasser des Romans „Sophiens Reisen von Memel nach Sachsen" und „Die Tochter eines Predigers".

Todtenschau.

G. Bauer, der älteste Chemiker Deutschlands, seit 1823 in der Mineralwasserfabrik von Struve u. Seltmann thätig, auch als Botaniker geachtet bekannt, am 14. Juli 1794 zu Württemberg geboren, † zu Berlin am 23. April.

Fedr. v. d. Becke, preußischer Generallieutenant z. D., zuletzt Inspecteur der Feldartillerie-Inspection, † in Erfurt am 25. April im 71. Lebensjahre.

Wilh. Berlenz, Kaufmann und Bürgermeister in Kreuzlingen, der nationalliberale Vertreter Schwerins in der zweiten bayrischen Kammer, † in Würzburg am 24. April.

Dr. Ernst Bieber, deutscher Generalconsul in Capstadt, † daselbst am 22. April.

Thomas Russel Crampton, ausgezeichneter englischer Ingenieur, der Gründer der seinen Namen führenden Locomotive, nach dessen Plänen zahlreiche Eisenbahnen und andere Bauten ausgeführt wurden, auch Erfinder der Gasstabuhrs, der Tunnelbohrmaschine rc., † in London am 19. April, 71 Jahre alt.

Johann Gottfried Diehe, vormals Rittergutsbesitzer in Benzien, der den jetzigen Landtag von 1878 an sechs Jahre lang im deutschen Reichstage vertrat und der conservativen Fraction angehörte, am 28. Juli 1823 in Baby geboren, † in Neuwuthlebach bei München am 25. April.

Montagu Kerr, englischer Afrikareisender, der von Sansibar aus zu Emin Pascha verdringen wollte, dieses Vorhaben aber wegen Erkrankung aufgeben und zurückkehren mußte, † im südlichen Frankreich am 23. April.

Dr. Gustav Kühne, der letzte Ueberlebende vom „Jungen Deutschland", Verfasser zahlreicher Novellen, Romane und Dramen (unter letzteren einer Fortsetzung von Schiller's „Demetrius") sowie eines „Tagebuches aus bewegter Zeit", in welchem er ein klares Bild der Bewegung des Jahres 1848 gibt, von 1835 bis 1841 Redacteur der „Zeitung für die elegante Welt", dann der von A. Lewald gegründeten Modenzeitschrift „Europa", seit 1856 in Dresden lebend, am 27. December 1805 zu Magdeburg geboren, † in Dresden am 22. April. (Porträt und Nekrolog s. S. 451 f.)

Graf Franz v. Linden, von 1852 bis 1864 Gesandter Württembergs an den Höfen von Berlin und Dresden, am 6. Mai 1800 geboren, † in Hannstatt am 23. April.

Harry Pryer, englischer Naturforscher, seit 1870 in Japan lebend, der sich der Erforschung der Thierwelt jenes Landes mit großem Fleiß widmete und mit Kapitän Mahsalon ein Werk über die japanischen Schmetterlinge herausgab, † zu Yokohama am 17. Februar, 57 Jahre alt.

Dr. med. Lucae, Mitglied des Landesausschusses in Straßburg und des lothringischen Bezirkstages, † in Pfalzburg am 23. April.

Dr. Gerhard vom Rath, Geh. Bergrath und ordentlicher Professor an der Hochschule zu Bonn, einer der hervorragendsten Mineralogen, auch durch großartigen Wohlthätigkeits- und Bürgersinn verdient, am 20. August 1830 geboren, † in Koblenz am 23. April.

Benno Regely, Generallieutenant z. D., von 1873 bis 1882 Chef der geographisch-statistischen Abtheilung des Großen Generalstabs, seitdem bis 1886 Chef der Landesaufnahme, der sich um das Kartenwesen besonders Verdienste erwarb, † zu Berlin am 22. April.

Gustav Seeberger, geschätzter Architekturmaler, auch im Fache der Landschaft mit Erfolg thätig, Professor an der Akademie der bildenden Künste in München, Verfasser eines Werks über die „Grundzüge einer neuen Methode für angewandte Perspective", 1812 zu Markt-Redwitz in Oberfranken geboren, † in München am 22. April.

Dr. Svanberg, Professor der griechischen Sprache und Literatur an der schwedischen Universität Upsala, † daselbst am 29. April, fast 88 Jahre alt.

v. Zenner, preußischer Generallieutenant z. D., † in Lichtenthal bei Baden-Baden am 26. April.

Briefwechsel mit Allen und für Alle.

(Anonyme Anfragen werden nicht berücksichtigt.)

A. B. K. in Danzig. — Beide Beiträge wollen uns für unsere Frauenzeitung nicht geeignet erscheinen. Die Manuskripte stehen zu Ihrer Verfügung.

Dr. K. in Aschersleben. — Wie oft die Sitte ist, das Herz Verstorbener besonders beizusetzen, vermögen wir nicht nachzuweisen. Sonstige bei Ihren Nachforschungen wol darin, daß man aus Reliquien, die einbalsamirt werden sollten, die Eingeweide entfernen mußte. In allen geschichtlichen Fällen wird berichtet, daß man die Eingeweide in Urnen eingesetzt und in einer Kirche beigesetzt habe. (Vergl. Otte, „Handbuch der kirchlichen Kunstarchäologie", 4. Aufl., S. 262.) Von dem Deutschen Kaiser Heinrich V. (reg. 1125) berichtet die „Annales Hildesheimenses", daß er zu Utrecht gestorben und „exinceratis corporis" nach Speier gebracht worden sei. Das Herz betrachtete man als den edelsten Theil der Eingeweide, als den Sitz aller menschlichen Empfindungen, Bestrebungen, Entschlüsse. Aus seiner Erhaltung legte man daher besonders Werth, man bestattete es an einem Orte, den der Verstorbene besonders geliebt hatte, und manchen trat sogar der besondern Bestimmung darüber, wo sein Herz bestattet werden sollte. Eins der ältesten Beispiele dafür ist wol Richard Löwenherz, welcher verordnete, daß sein Leichnam zu Fontevrault zu Füßen seines Vaters, sein Herz aber in Rouen beerdigt werden sollte.

Frau K. in Bremen. — Von Frauen regiert werden in den nordamerikanischen Staaten zwei Territorien: Colorado und Wyoming, ferner die Kolonie Hawaiien. Vorzüglich war früher ein Gleichheitsrecht von Weißen und Farbigen hier, und ein beträchtlicher Theil der Stadt bestand aus Negerviertel, wo täglich Tanz gepflegt, Lust getrunken und viel gestritt wurde, sodaß der Neuhafen eine Hauptrolle spielte. Seitdem aber Frauen in die Stadtverwaltung gewählt worden, sind auffallend wir Verbrechen gesunken, daß sich das Präsidium verwendet: die Amerikanerinnen wurden gewählt und ein strengeres Polizeiregiment eingeführt, sodaß diese unsittlichen Elemente alle Anstalt hatten, nach Maßgabe ihrer Kunstgerichte niedergedrückt zu werden. Der andere Ort in Virginia ist der Gesellschaft Summer. Hier lebt der Frau eines bekannten Juristen und Landagenten, Mariana Julianna Webster Colter, an der Spitze der Ortsverwaltung. Sie legt ein bedeutend Interesse für die örtliche Hebung der Bevölkerung an den Tag und findet neben ihren Amtspflichten Zeit genug, ihren häuslichen Pflichten nachzugehen.

C. H. in Q. — Der Stich Weber in Schlesien hat in der That seinen Namen vom Weber, wie auch die Ortsnamen Webersdorf, Webelsk, Webergasse, Weber den Leuten in Deutschland vielvorkommen Weber ihren Ursprung verdanken. Der Weberin, ein recht häufiger Familienname des Kreises (Canton Schaffhausen), stach früher Weber-Aa, d. i. Weberfluß von den noch zahlreich angesiedelten Webern. Webermeister — Webermeister heißt ein Chef der Klasse. Weber ist der häufigste Name des Webers (russisch, polnisch und böhmisch Weber). Anker in Schlesien gibt es auch in Litauen einen Fluß dieses Namens, seine ein Dorf in Böhmen (Bezirkshauptmannschaft Gitschin). Das slavische Verbum Weberen bedeutet: wie ein Weber in Sumpfe waten. „Webervolles Wetter" = Wetter nennten die russischen Matrosen einen See in Kamtschatka nach den stark dort häufigen Seeadlern, welche auf russisch „morskoy bober" = Meerbiber heißen.

K. B. in L. — Das Alma der Liste von Curiosa ist bis gestorben, doch leben sich Curiosa zur Begründung von Pflanzungen, namentlich von Tabak, dort seit geraumer Zeit niedergelassen und beruhigen bei ihrer langen Bekanntschaft einer den Verhältnissen angepaßten Lebensweise weit zu rühmen, ohne „ungeheure Schätze zu sammeln. Von den vielen in neuster Zeit erschienenen Schriften, welche die in den Tropen zu beachtenden Lebensregeln behandeln, nennen wir Ihnen empfehlend: O. Semler, „Das Reisen nach und in Nordamerika, den Tropenländern und der Südsee" (Wismar, Hallberg'sche Hofbuchhandlung) und namentlich für Sie passend: „Das Leben in den Tropen, überall im Freien Archipel". Nach dem niederländischen Original bearbeitet von Dr. L. Diener (Hamburg, Friederichsen u. Co.).

v. M. in Altona. — Nach einer Urkunde in der hiesigen Heilung, welcher sich die Neuheit der verwandten Kleinode, einer Tochter des Hauses Gonzaga, bis auf die Krankheitszeit erhalten hat, fand im Schutze im gänzlich unverletzten Zustande das goldene Kreuzmedaillon mit dem Splitter des heil. Kreuzes, das die Kaiser Max I. und Ferdinand III. als Talisman zu tragen pflegten. Zur Erinnerung an dieses als Wunder aufgefaßte Ereigniß stiftete die fromme Kaiserin 1668, unter den Namen „Gesammlung der hochadeligen Damen unter dem Titel des Sternkreuzes" den Orden, der noch heute seine officielle Benennung hatte. Die Vertheilung erfolgt durch die oberste Trägerin des Ordens, als welche die Kaiserin über eine Erzherzogin ernannt, in unbestimmter Anzahl. Die Generalversammlung hielten einen Stammbaum vorzulegen, der bei tadellosen Ahnen von acht väterlichen und vier mütterlichen Ahnen ausweiset, katholischer Religion, tadellosen Lebenswandels sowie anständiger sein muß; der Gemahl muß entweder der k. k. Kämmererwürde besitzen oder in der Lage sein, die Kämmererwürde anzustreben. Den Mitgliedern liegt die Pflicht ob, das heil. Kreuz zu verehren, einen frommen Lebenswandel zu führen, die Vorschriften der katholischen Religion zu erfüllen und Werke der Barmherzigkeit zu üben. Bei auf diesen Grundsätzen beruhenden Lebenszeichen besteht aus einem durchbrochenen, elliptischen, goldgeränderten Medaillon, das ein schwarzes, rothes, blau gesäumtes, silberdurchwirktes Band mit einer Krone umschließt, welch letztere durch des Buchstaben, welche eine Devise bilden, verbunden ist. Auf der Vorderseite des Kreuzes ist das Bildniß der Stifterin angebracht. Auf der Rückseite ist inmitten des Kreuzes das Monogramm Mariens, welches eine Devise bildet, rechts und links ein Strahlenglanz. Die Devise ist auf einem Bande mit goldenen Buchstaben angebracht. Das Band der Ordensinsignie besteht aus schwarzem Sammet und goldenen Franzen.

Sternkreuzorden.

Der Orden zählt gegenwärtig 31 Damen, darunter die Königin Margarethe Orden sind an einer Kette um den linken Arm getragen. Ordensverleihungen sind der 3. Mai (Kreuzerfindungstag) und 14. September (Kreuzerhöhungstag) sowie der Sterbetag der Stifterin.

O. Fr. in Mühldorf. — Die „Helvetische Confessionsformel" wurde im Jahre 1675 von Stellvertretern der schweizerischen Universitäten Bern und Zürich gemeinschaftlich der Feier des Reformationsjubiläums in Zürich gewidmet. Ihr Zweck war, die schweizerische Nationalität wieder zu beleben und die Schranken cantonaler Verschiedenheiten zu beseitigen. Religiöse und andere politischen Bestrebungen waren ausgeschlossen, das wurden Gesang und Turnen von ihnen bewußt hervorgehoben.

Während sonst die Mitglieder dieser Verbindung an Studentenbeider Universitäten zu Heidelberg (Canton Aargau) gekommen. Gewaltige Mitglieder dieser Verbindung gründeten in den jüngsten Jahren den „Sempacher Verein". Zu Sempach entstanden, stellte sich dieser die Aufgabe, ähnlich an geschichtlich denkwürdigen Stätten die Freiheitsliebe der alten Eidgenossen zu feiern und mit Reden und Gesängen die Tapferkeit der Vorfahren zu preisen. Es gefiel dies 1831 in Sempach, 1832 auf der Ilfanau, 1833 in Olten, 1834 in Murten, 1835 in Aarau, 1836 am Rütli. Der Verein trat an die Spitze einer Bewegung gegen die Juristen; er suchte „militärische Tüchtigkeit des schweizerischen Freiheitsgefühl der Schweizer zu wecken".

Dr. K. in Tetmedi. — Gleichliche Angaben über den Einfluß der Anlage von Wasserleitungen auf den Gesundheitszustand finden sich unseres Wissens in den ersten Bänden der von Dr. v. Pettenkofer herausgegebenen „Zeitschrift für Biologie".

Leser in Trient. — Wir empfehlen Ihnen für Ihren Zweck folgende Werke, welche Sie durch die Buchhandlung von Galzer in Madrid, Calle del Principe Nr. 4, beziehen können: von Pedro de Alarcon „El sombrero de tres picos" (eleven 3 Frs.), „La prodigo" (3 Frs.), „El niño de la bola" (4 Frs.); von Perez Galdos „Doña Perfecta" (3 Frs.), „Gloria", 2 Bde. (à 2 Frs.). Alle diese Werke sind in mehreren Auflagen erschienen. Durch die genannte Buchhandlung werden Sie auch andere Novellen erster spanischer Autoren sowie Kataloge erhalten.

Leser in Genua. — Wir empfehlen Ihnen für Ihren Zweck folgende Werke, welche Sie durch die Buchhandlung von Galzer in Madrid, Calle del Principe Nr. 4, beziehen können: von Pedro de Alarcon „El sombrero de tres picos" (eleven 3 Frs.), „La prodigo" (3 Frs.), „El niño de la bola" (4 Frs.); von Perez Galdos „Doña Perfecta" (3 Frs.), „Gloria", 2 Bde. (à 2 Frs.). Alle diese Werke sind in mehreren Auflagen erschienen. Durch die genannte Buchhandlung werden Sie auch andere Novellen erster spanischer Autoren sowie Kataloge erhalten.

L. in Wien. — Das königl. bairische Hofopernhaus in München ist im Stande, Ihnen hierüber Auskunft zu geben.

D. in München. — Ein außerordentlicher Leser unseres Blattes können Sie nicht sein, sonst müßten Sie sich erinnern, daß wir das Gesuch Jules Verne's bereits gebracht haben (Nr. 2172 vom 16. Februar 1889).

Dr. K. in Eisenstadten. — Das Wort pinke kommt vor den griechischen Komikern sowohl vor, und, ebenso, kann, denn, ist, gemein.

Die Benennen aus Grimm's „Deutschem Wörterbuch".

Im unterzeichneten Verlage ist soeben erschienen und durch alle Buchhandlungen zu beziehen:

Hantel-Büchlein

für Zimmerturner.

Von

Prof. Dr. Moritz Kloß,

vorstand Director des K. Sächs. Turnlehrer-Bildungsinstituts in Dresden.

Neunte Auflage.

Mit 26 in den Text gedruckten Abbildungen.

In engl. Einband 1 ℳ 20 ₰.

Verlag von J. J. Weber in Leipzig.

Karl Schurz.

L. „Unter allen Deutschen — und die Zahl derselben ist nicht gering — welche ihre alte Heimat verließen oder verlassen mußten und ihr reiches Geistes- und Gemüthsleben, von ihren materiellen, oft nicht zu unterschätzenden Gütern ganz abgerissen, dahingaben oder noch dahingeben zu den vielfachen, reichen Culturelementen, welche sich auf dem Boden der Neuen Welt frei vermählen und stets höhere Bildung erzeugen, nimmt Karl Schurz ohne Zweifel einen der ersten Plätze ein." So schrieb vor nahezu 19 Jahren Dr. Rudolf Doehn, seitdem Verfasser einer „Geschichte der nordamerikanischen Union", in einer durch die „Illustrirte Zeitung" veröffentlichten Lebensskizze des berühmten deutsch-amerikanischen Staatsmanns und Politikers. Wenn dieses Wort schon damals seine volle Berechtigung hatte, so gilt es erst recht für das Wirken und Streben des jetzt 59jährigen Mannes in der seitdem verflossenen, für die amerikanische Union ereignißreichen Zeit.

Am 29. März d. J. betrat Karl Schurz nach langer Abwesenheit wieder deutschen Boden, um in seiner Geburtsheimat längere Zeit zu verweilen. Zwei schriftstellerische Aufgaben sind es, die Schurz in der letzten Zeit in Anspruch genommen haben, und die ihn theilweise noch beschäftigen: die eine ist die Herausgabe von Memoiren, Gedenkblättern aus seinem Leben, die andere eine Geschichte des nordamerikanischen Secessionskrieges. Während das erstere Werk, nahezu beendet, als eine Selbstbiographie die Geisteswerdung des Mannes, die eigenartigen, oft wunderbaren Lebensgänge und Lebensschicksale kundthun wird, welche ihn, den Sohn eines armen rheinischen Schullehrers, zu mehreren höchsten Aemtern der großen nordamerikanischen Republik geführt haben, wird das zweite, zu dessen weiterer Vorbereitung in Deutschland sich ihm die deutschen Ministerialarchive mit ihren Schätzen an Gesandtschafts- und sonstigen Berichten ohne Zweifel bereitwillig öffnen werden, und das große Drama des amerikanischen Bürgerkrieges in der Darstellung und Schilderung eines Mannes bieten, der selbst in die Ereignisse mit eingriff und nicht nur durch Wort und Schrift, sondern auch durch die That, als Soldat kämpfend, eintrat für die Aufhebung der Sklaverei, für die Erhaltung der Union, Ziele, denen damals die Sympathien aller Deutschen diesseit und jenseit des Oceans gewidmet waren.

Was Schurz in der nordamerikanischen Union war und ist, was er als einer ihrer edelsten Bürger erstrebte und leistete, das soll hier im Anschluß an das von Doehn vor 19 Jahren Gesagte, wenigstens in einigen Hauptpunkten, gedrängt, wie es die enge Bemessung des Raums erfordert, dargestellt werden.

Im Herbst 1852 betrat Schurz zum ersten mal den amerikanischen Boden. Im Bewußtsein seiner Fähigkeiten, vielleicht in einem Vorgefühl der bedeutenden Rolle, welche ihm dereinst im öffentlichen Leben seines Adoptivvaterlandes zufallen sollte, widmete er sich in Philadelphia, während er seinen Lebensunterhalt durch Musikunterricht erwarb, zuerst einem gründlichen Studium der so eigenartigen Verhältnisse, der Geschichte und Politik der Vereinigten Staaten. Im Jahre 1856 trat er zuerst öffentlich in deutscher Rede für Frémont, den republikanischen Präsidentschaftscandidaten, ein. Zwei Jahre später in dem heißen Kampfe zwischen Abraham Lincoln und Stephen Douglas um die Bundessenatur hielt er seine Jungfernrede in englischer Sprache.

Wir übergehen die verhängnißvollen Jahre des amerikanischen Bürgerkrieges, das Eintreten Schurz' für die Wahl von Lincoln, seine ruhmvolle Betheiligung am Secessionskrieg, seine Reise nach den Südstaaten und seine hervorragende Wirksamkeit in der politischen Tagespresse als Gründer oder Leiter bedeutender Preßorgane, der „Newyork Tribune", der „Westlichen Post", später der „Evening Post". Abgesehen von so manchen innern Fragen von specifisch amerikanischem Interesse, ist es vor allem eins, das sich wie ein rother Faden durch alle Kämpfe und Strebungen des wackern deutschen Mannes hindurchzieht: der Haß gegen die steigende Verderbniß der Verwaltungsorgane der Union, den Aemterschacher, die Bestechlichkeit hoher und niederer Beamten. Unablässig, unermüdlich kämpft er im Verein mit edeln amerikanischen Patrioten gegen diesen Krebsschaden der Republik, deren ideale Aufgaben und Ziele er in allen Kriegen als eine Fahne, unter der sich die deutschen Landsleute scharten, hochhält. Aus diesem Grunde bekämpfte er in der großen Präsidenten-Wahlcampagne die Wiederwahl des Generals Grant, der schwach genug gewesen war, die Beamtencorruption zu dulden und Männer seiner Partei im Amte zu behalten, nachdem sie grober Veruntreuungen schuldig befunden waren. Unter der Führung von Schurz, Sumner, Fenton und Trumbull scharten sich die Gegner der Beamtencorruption als Reformrepublikaner zusammen, und auf den großen Versammlungen zu Cincinnati und St. Louis legte Schurz die Schäden der Republik unter Grant, zu denen auch der regierungsseitige Verkauf von Waffen an Frankreich im deutsch-französischen Kriege gehörte, in feurigen Reden offen dar. Bezeichnend für die gute Gesinnung der Deutschen und für die Kraftlaune des Deutschthums auch in Amerika seit der glorreichen Wiederaufrichtung des Deutschen Reiches war es, daß in einer Wählerversammlung für Grant in Illinois die für letztern Partei ergreifenden Deutschen doch in Bezug auf die Corruption des Beamtenthums offen auf die Seite von Schurz traten. Die Wahl entschied dennoch für Grant. Vier Jahre später, bei der Wahl von Grant's Nachfolger, entbrannte der Kampf von neuem unter den gleichen Feldzeichen. Wiederum sehen wir Schurz in den vordersten Reihen. Eine im Mai 1872 in Newyork tagende Wählerversammlung erließ eine von Schurz verfaßte Ansprache an das amerikanische Volk, welche darin gipfelte, daß die Fortdauer der Corruption zum Untergange der Republik durch Anarchie führen müsse, denn sie würde das Vertrauen des Volkes auf sich selbst, auf die Selbstregierung, vernichten. Am 15. Mai 1876 erließen die „unabhängigen Republikaner" in Newyork jenes in der modernen Geschichte der Vereinigten Staaten denkwürdig gewordene, in seinen Hauptheilen aus der Feder von Schurz stammende Manifest, dessen Kern in der Forderung einer ehrlichen Regierung und eines unbestechlichen Beamtenwesens bestand. Der Candidat der „unabhängigen Republikaner" wurde der Gouverneur von Ohio, Hayes, der sich mit allen Hauptpunkten des Manifestes einverstanden erklärte. Es ist bekannt, daß das Zünglein der Wage lange zwischen Hayes und dem demokratischen Candidaten Samuel Tilden schwankte und ersterer nur durch Ungültigkeitserklärung einer für Tilden abgegebenen Stimme seitens beider Häuser des Congresses in das Weiße Haus zu Washington als Präsident der Republik einziehen konnte.

Mit der vom Senat einstimmig bestätigten Wahl von Karl Schurz zum Minister des Innern, ein Staatsact, der diesseit und jenseit des Oceans großes Aufsehen erregte, zeigte der neue Präsident, daß es ihm mit der Reform des Verwaltungsdienstes voller Ernst war. Es würde uns zu weit führen, wollten wir auf die Reformvorschläge Hayes' und auf den immer erneuten Widerstand, den sie aus dem Getriebe der Parteien und Interessen heraus fanden, näher eingehen. Die heilsamen Maßregeln, welche Schurz vorschlug, erfuhren stets die Billigung und warme Unterstützung des Präsidenten, aber jene Gegenströmungen schwächten ihre Wirkungen ab und machten sie fast nutzlos. Indeß eines Erfolges konnte Schurz doch froh werden, als seine vierjährige Verwaltung des Departements des Innern sich ihrem Ende zuneigte: das war seine humane Politik in Beziehung auf die oft so ungerecht behandelten und schmählich betrogenen Indianer. Mit seiner letzten Botschaft an den Congreß, Ende 1880, überreichte der Präsident den Bericht des Ministers des Innern, Schurz, und schloß sich demselben in allen Hauptpunkten an. Noch nie, sagte er, hätten die Indianer-Angelegenheiten so günstig gestanden wie jetzt. „Die Indianer hatten gute Fortschritte in der Landwirthschaft, der Viehzucht und der Erlernung von Handwerken gemacht; viele, die noch vor wenigen Jahren der Regierung feindlich gegenübergestanden, hatten sich friedlich auf Farmen niedergelassen, auf denen sie Häuser erbauten und ein seßhaftes Leben führten. Der Ehrgeiz, sich durch ihrer Hände Arbeit selbst zu ernähren, war gewachsen. Die Organisation eines aus Indianern bestehenden Polizeicorps hatte viel zur Aufrechthaltung der Ordnung auf den für die Rothhäute reservirten Ländereien beigetragen. Ein höchst günstiges Resultat war durch die Errichtung von Industrieschulen, wo Mädchen und Knaben in der englischen Sprache, in Handarbeiten, in der Ackerwirthschaft und in verschiedenen Handwerken unterrichtet werden, erzielt worden." Dies war wenigstens ein reiner und voller Erfolg, mit welchem Schurz aus seinem Amte schied, während sein verständiges Bestreben auf andern Gebieten, z. B. gegen die unvernünftige Wälderverwüstung, durch ungünstige Unterstützung halb wirkungslos wurde.

Ueberblicken wir das weitere Wirken von Schurz auf der großen politischen Arena seines Adoptivvaterlandes, so tritt uns als Glanzpunkt des Verhaltens dieses ebenso ehrlichen als klugen Politikers seine Unterstützung des demokratischen Candidaten, des jetzigen Präsidenten Cleveland, gegenüber dem Republikaner Blaine entgegen. Wiederum war es die Ehrlichkeit und Pflichttreue, die Cleveland als Gouverneur von Newyork bewiesen, welche für Schurz und seine zahlreichen politischen Freunde den Ausschlag dafür gab, der herrschenden republikanischen Partei die zu ihrer Läuterung nothwendige Niederlage zu bereiten. Gedenken wir schließlich noch der Thätigkeit Schurz' zur Erhaltung und Pflege deutschen Geistes unter unsern Landsleuten in der Union, so seien hier die im Verlage von Steiger in Newyork erscheinenden, von Schurz herausgegebenen „Geschichtsblätter, Bilder und Mittheilungen aus dem Leben der Deutschen in Amerika" erwähnt, ein Sammelwerk, das dazu bestimmt ist, in einer Reihe von historischen und biographischen Darstellungen den Antheil der Deutschen an der Entwickelung der Union vorzuführen. Während diese Publication eine Reihe von Landsleuten drüben verfaßter Beiträge bieten wird, haben wir in den eingangs erwähnten Arbeiten selbständige literarische Schöpfungen von Schurz zu erwarten. Zur Vollendung dieser Arbeiten wird sich ihm in der Waldeinsamkeit von Forstcd, dem malerisch an der Kieler Bucht gelegenen Landsitze seines Schwagers, Dr. H. A. Meyer, ungestörte Muße und Ruhe bieten. Alle Freunde, welche Schurz bei seiner Rückkehr kürzlich in Bremerhafen, Bremen und Hamburg begrüßten, waren freudig berührt durch seine körperliche Rüstigkeit, die Frische und Elasticität seines Geistes. Möge ihm denn noch ein langes Wirken zur Ehre des deutschen Namens und zu eigenem innerer Befriedigung beschieden sein!

Jakob Konrad Kern.

Am 15. April starb zu Zürich der frühere schweizerische Gesandte in Paris, Dr. Jakob Konrad Kern, dessen langjährige politische Thätigkeit auch außerhalb der Schweiz Beachtung gefunden hat. Der nachstehende kurze Lebensabriß des Verstorbenen, welchen wir dem „Bund" entnehmen, wird deshalb vielen unserer Leser willkommen sein.

Jakob Konrad Kern wurde am 11. Juni 1808 in Berlingen (Canton Thurgau) geboren, das etwa eine halbe Stunde vom Schloß Arenenberg entfernt ist, mit dessen Besitzer, Ludwig Bonaparte, dem nachmaligen Kaiser Napoleon III., er später in freundschaftlichen Verkehr trat. Schon früh machte Kern auf politischem Gebiete sich bemerkbar. Nachdem er an den Universitäten Zürich, Berlin, Heidelberg und an der Ecole des droits in Paris Rechts- und Staatswissenschaften studirt und darauf in Frauenfeld den Beruf eines Juristen ergriffen hatte, wurde er 1832 in den thurgauischen Großen Rath gewählt. Als Mitglied dieser Körperschaft interessirte er sich namentlich für Fragen der Gesetzgebung, des Rechtswesens und des öffentlichen Unterrichts. Im Jahre 1837 wurde er Präsident des Obergerichts sowie des Erziehungsraths.

Seine Laufbahn in der eidgenössischen Politik eröffnete Kern 1833 als Vertreter Thurgaus in der Tagsatzung. Als solcher lenkte er die Aufmerksamkeit der Zeitgenossen namentlich auf sich, als 1838 Frankreich durch den Gesandten de Montebello die Ausweisung des Prinzen Ludwig Napoleon verlangte, der sich auf Schloß Arenenberg aufhielt und politischer Umtriebe gegen das Bürgerkönigthum beschuldigt wurde. Unter Berufung auf das dem Prinzen ertheilte thurgauische Bürgerrecht lehnte die Schweiz dieses Ansinnen ab: Es drohte ein Krieg auszubrechen, welchem aber Napoleon durch freiwilliges Verlassen der Schweiz vorbeugte. Als Repräsentant des Thurgaus spielte natürlich Kern in dieser bewegten Zeit eine Hauptrolle.

Abermals trat Kern zur Sonderbundszeit in den Vordergrund der politischen Ereignisse. Er stimmte für den denkwürdigen Tagsatzungsbeschluß vom 20. Juli 1847, welcher den Bund der sieben katholischen Cantone als aufgelöst erklärte, und war Mitglied der siebengliederigen Commission, welche die Ausführung dieses Beschlusses zu überwachen hatte und am 3. September 1847 die Ausweisung der Jesuiten anordnete. Von der Conferenz der bundestreuen Cantone erhielt Kern den Auftrag, eine Versöhnungsproclamation an die Sonderbundscantone zu richten, und mit Pleqinaut von Bern wurde ihm die Mission übertragen, Schwyz von dem Sonderbund loszulösen. Nach Niederwerfung des Sonderbundes durch den General Dufour wurde Kern als Civilcommissär nach Luzern entsandt, um dort die Ordnung wiederherzustellen und die Versöhnung anzubahnen.

Hervorragenden Antheil nahm Kern an der Schöpfung des neuen Bundes. Die Tagsatzungscommission, welche 1848 den Entwurf einer neuen Verfassung auszuarbeiten hatte, bestellte Kern und Druey als Redactoren, und aus seiner Feder stammt der deutsche Text der Bundesverfassung von 1848, durch welche der Grund zu der gegenwärtigen nationalen Entwickelung der Schweiz gelegt wurde.

Nach Aufrichtung des neuen Bundes war Kern kurze Zeit interimistischer Vertreter der Schweiz in Wien und vertrat dann seinen Heimatcanton zunächst im Nationalrath, später, als er 1854 erster Präsident des schweizerischen Schulraths geworden, im Ständerath. Für die Gründung einer eidgenössischen Hochschule und eines eidgenössischen Polytechnikums war Kern sehr thätig, und die Organisation des letztern ist zu nicht geringem Theil sein Werk.

Nachdem am 3. September 1856 in Neuenburg der Royalistenaufstand ausgebrochen war, welcher einen ernstlichen Conflict der Schweiz mit Preußen heraufzubeschwören drohte, wurde Kern in außerordentlicher Mission zu seinem Jugendfreunde Ludwig Bonaparte nach Paris geschickt, der, damals als Kaiser Napoleon III. in der europäischen Politik tonangebend, seine Vermittelung zwischen Preußen und der Schweiz angeboten hatte. An der Internationalen Conferenz, welche in Paris zur endgiltigen Regelung der neuenburger Frage zusammentrat und den die volle Unabhängigkeit Neuenburgs verbürgenden Staatsvertrag vom 26. Mai 1857 zum Ergebniß hatte, war Kern Delegirter der Schweiz.

Noch in demselben Jahre wurde Kern vom Bundesrath zum ständigen Vertreter der Schweiz bei der französischen Regierung ernannt. Er diente seinem Vaterlande auf diesem schwierigen Posten volle 26 Jahre hindurch mit vielem Takt, großer Umsicht und unermüdlicher Aufopferung. Von seiner Thätigkeit zeugen der 1864 abgeschlossene Handelsvertrag mit Frankreich und der Vertrag zum Schutz des literarischen und künstlerischen Eigenthums, der Auslieferungsvertrag von 1869 ꝛc. In die Zeit seiner pariser Amtirung fielen ferner schwierige Ereignisse, wie die Annexion Savoyens (1860), welche gegen die Neutralität der nordsavoyischen Provinzen verstieß, die Doppelthalfrage und andere. Bei allen diesen Anlässen hat Kern die Geschäfte der Gesandtschaft mit ungewöhnlichem Geschick geleitet. Er war der erste Vertreter einer fremden Macht, welcher im Auftrage seiner Regierung die republikanische Regierung vom 4. September 1870 anerkannte. Als Doyen der während der Belagerung in Paris zurückgebliebenen Diplomaten trat er mehrmals kräftig für den Schutz deutscher Angehöriger ein gegenüber den fremden feindlichen Anwandelungen, die in jener kritischen Zeit in Paris zu Tage traten. Gegen die Beschießung von Paris legte Kern an der Spitze des diplomatischen Corps in jenen Tagen bei Bismarck Protest ein.

Im November 1882 trat Kern mit Rücksicht auf seine erschütterte Gesundheit aus der diplomatischen Laufbahn. Seitdem hat er in Zürich ein wohlverdientes otium cum dignitate geführt, das er zur Ausarbeitung der vor Jahresfrist erschienenen „Souvenirs politiques" benutzte, welche eine werthvolle Quelle für die zeitgenössische Geschichte bilden.

Gustav Kühne.

Im hohen Alter von 82 Jahren starb fast vergessen Gustav Kühne am 22. April zu Dresden. Man bezeichnete ihn gewöhnlich als den letzten vom „Jungen Deutschland", wie man jene im Jahre 1834 gegründete und 1835 vom Bundestage verfehmte

Der Präsident James A. Garfield † Paris. Nach einer Photographie von Bogardus.

Chester Alan Arthur, Vice-Präsident der Vereinigten Staaten von Nordamerika. Nach einer Photographie von Bogardus.

Die Ermordung des Präsidenten James A. Garfield. Unser heutiges Bild bringt die Porträts des Präsidenten James A. Garfield und seines Nachfolgers, des bisherigen Vice-Präsidenten Chester Alan Arthur, nach Photographien von Bogardus in New-York. Garfield ist am 19. September 1831 in Orange, Cuyahoga County, Ohio, geboren, wo sein Vater eine kleine Farm besaß. Er besuchte die Dorfschule und arbeitete auf der Farm, bis er 17 Jahre alt war. Dann ging er auf das Hiram-Institut, wo er sich durch Arbeit seinen Unterhalt verdiente. Nachdem er 1854 das Williams-College in Massachusetts absolvirt hatte, kehrte er nach Hiram zurück, wo er Griechisch und Latein lehrte und 1857 Rektor des Instituts wurde. Er trat in die Politik und wurde 1859 in den Senat von Ohio gewählt. Im Jahre 1861 wurde er Oberst eines Regiments, das er in den Krieg führte, und 1863 Generalmajor. Er nahm an der Schlacht bei Chickamauga Theil und wurde 1863 in den Kongreß gewählt, dem er bis 1880 angehörte. Im Jahre 1880 wurde er zum Präsidenten der Vereinigten Staaten gewählt. Chester Alan Arthur ist am 5. Oktober 1830 in Fairfield, Vermont, geboren, wo sein Vater Baptistenprediger war. Er besuchte die Dorfschule und dann das Union-College in Schenectady, wo er 1848 absolvirte. Er studirte Jura und wurde 1854 Advokat in New-York. Im Jahre 1871 wurde er Zollinspektor des Hafens von New-York und 1878 Vorsitzender des Republikanischen Exekutivkomités. Im Jahre 1880 wurde er zum Vice-Präsidenten der Vereinigten Staaten gewählt.

Die Ermordung Präsident Garfield's: Der Präsident und seine Begleiter auf der Bahnstation. Nach Skizzen von Theodor Kaufmann.

Bilder aus Wien. Von Ludwig Speidel. — Die Wiener Gesellschaft. Von Ludwig Speidel. — Die Wiener Gesellschaft. Von Ludwig Speidel. — Die Wiener Gesellschaft

sie denn, etwa 2000 an der Zahl, am Tage nach dem Wiederbeginn der Manifestation vor dem Hôtel du Louvre, stimmten Spottlieder auf Boulanger an und riefen perrrat und à bas Boulanger! Dann zogen sie vor das Gebäude des Militärclubs und über die Boulevards nach der Rue Montmartre, wo sich die Bureaus der „Cocarde" und der „Frame" befinden, um ihrer Feindschaft gegen Boulanger auch dort Luft zu machen. Das Lärm ihnen aber sehr schlecht, denn ein Haufe von Anhängern Boulanger's hieb mit Todtschlägern auf die unbewaffneten Studenten ein und verwundete viele von ihnen theils schwer, theils leicht.

Am nächsten Abend erneuerten die Studenten den Skandal, um Genugthuung für die erlittene Niederlage zu erlangen. Aber sei es, daß die Polizeiorgane besser ihres Amtes walteten, nachdem Abgeordnete und Senatoren über ihre parteiische Haltung Klage geführt hatten, oder daß sich die Studenten die Gegner durch genügende Bewaffnung vom Leibe hielten; genug der Lärm nahm einen unblutigen Verlauf, und der Haupterfolg der Freunde Boulanger's bestand darin, daß sie eine Anzahl Studenten ein unfreiwilliges kaltes Bad im Bassin des Luxembourg-Gartens nehmen ließen, als diese dem im Palais Luxembourg versammelten Senat eine Kundgebung darbrachten. Die Studenten übten alsdann dadurch Vergeltung, daß sie den Zeitungswagen der „Lanterne" zertrümmerten und seinen Inhalt auf offener Straße verbrannten. Dafür warfen wiederum die Boulangisten die Fenster der Brauerei von Zimmer ein, bis die Polizei dem Unfug ein Ende machte.

Culturgeschichtliche Nachrichten.

Kirche und Schule.

— Der preußische Cultusminister macht seinen Verschluß bekannt, evangelischen Gymnasiasten der Theologie, welche die erste theologische Prüfung mit Erfolg bestanden und Neigung haben, sich für die Aufgaben des geistlichen Amts auf dem Gebiete der Diakonie eingehender vorzubereiten, Gelegenheit zu einer umfassenden und systematischen Anleitung in diesem Thätigkeitskreise zu geben und zu diesem Zweck den vier in den Anstalten der innern Mission bei Bielefeld thätigen Geistlichen je einen Candidaten der Theologie behufs ihrer Ausbildung als Vicar beizuordnen. Die Candidaten müssen sich verpflichten, mindestens ein Jahr in der Vicarsanstellung zu verbleiben und während dieser Zeit nach Anweisung des Leiters der Anstalt, bei den betreffenden Geistlichen und den vorfallenden geistlichen Geschäften fleißig theilzunehmen. Die Candidaten erhalten während ihrer Vicariatsanstellung freie Wohnung und Beköstigung in den Anstaltsgebäuden und daneben ein Stipendium von 600 ℳ jährlich.

— Der Centralvorstand des Evangelischen Bundes zur Wahrung der deutsch-protestantischen Interessen hat aus Merseburg unter dem 31. April eine Ansprache an die evangelischen Glaubensgenossen ergehen lassen, in welcher die nach den erschütternden Ereignissen des Marzmonats neuerdings im preußischen Abgeordnetenhause wiederaufgenommenen klerikal-polnischen Bestrebungen, nämlich nach Ueberwindung der Schule durch die Kirche, confessionell die Protestanten zur Wahrung ihrer Rechte gegenüber der Centrumspartei aufzufordern werden. Der Aufruf schließt mit folgender Aeußerung: „Evangelische Glaubensgenossen! Wir legen in den Staatsregierungen und in den Landesvertretungen das vertrauensvolle Vertrauen, daß sie auf der abschüssigen Bahn der Zugeständnisse innehalten, den unerhörten Anforderungen Roms ein entschiedenes ‚bis hierher und nicht weiter!' zurufen werden. Aber sie bedürfen zu einem solchen Entschlusse der Unterstützung des evangelischen Volksgeistes. Nur die erneute Kräftigung des evangelischen Volksbewußtseins kann unser Vaterland vor unheilvollem Streit bewahren. Erheben wir darum unsere Stimme zum lauten Protest gegen die römischen Anmaßungen. Die bittere Erfahrung der letzten Jahre hat gelehrt, was wir zu gewärtigen haben, wenn wir stillschweigen, während die römische Priesterschaft ungescheut immer maßlosere Ansprüche geltend macht. Die evangelische Wahrheit und Freiheit, ja alle Güter unserer geistigen und nationalen Cultur stehen in Gefahr."

— In Halle trat am 21. April wieder die sprachliche Commission zur Superrevision der sogen. Probebibel zusammen, nachdem die zu nämlichem Zweck vorjährig theologische Commission ihre achttägigen Sitzungen am 29. geschlossen hatte. Die sprachliche Commission besteht aus Dr. Max Rieger in Darmstadt, Prof. Burkach in Halle, Oberconsistorialrath Brühe in Stettin, Consistorialrath Koch in Wiesbaden, Pfarrer Dr. Schröder in Gennerait, Director Frick in Halle.

— Der Kaiser von Rußland hat in Sachen der vom Minister des Innern Grafen Tolstoi an den Reichsrath gebrachten Angelegenheit, die Anstellung lutherischer Prediger durch ministeriellen Erlaß betreffend, das Gutachten des Ministerrath bestätigt, in welcher sich fast sämmtliche Minister und der Großfürst Michael befanden, während Großfürst Alexei gegen den Antrag stimmte. Man bezweifelt, daß die neue Verordnung sehr bald auf viele lutherische Prediger Anwendung finden werde. Ferner ist angeordnet worden, daß die evangelischen Predigerwahlen sowie auch im Gegenwart eines Vertreters der Regierung stattfinden dürfen, welche derzeit die Tagesordnung dieser kirchengesetzlich vorgeschriebenen Versammlungen zu leiten und zu bestätigen hat. Die Beschlüsse der Synoden sind dem Ministerium des Innern zur Bestätigung zu unterbreiten. Der ministerielle Ausschuß unterstützt ferner die gesammte Thätigkeit der Oberkirchenvorsteherämter und der Gemeindeverwaltungen der einzelnen Kirchen.

Universitätswesen.

— Der bisherige ordentliche Professor Dr. Oskar Hertwig in Jena ist zum Ordinarius in der medicinischen Facultät der Berliner Universität ernannt und der ordentliche Professor Dr. Karl Möbius in Kiel in gleicher Eigenschaft in die philosophische Facultät in Berlin versetzt worden. — Der Professor der Staats- und Cameralwissenschaften Geh. Regierungsrath Dr. G. Baumstark in Greifswald feierte am 24. Mai sein 50jähriges Professorenjubiläum und am 22 Mai sein 50jähriges Doctorjubiläum. — In Erlangen wurde der außerordentliche Professor Dr. Max Needer zum ordentlichen Professor an der dortigen Universität befördert. — Dr. Pechule in Observator der Sternwarte in Kopenhagen geworden.

— Am 25. April waren es zehn Jahre, daß die Veterinärschule der Leipziger Universität, welche bekanntlich unter Hofrath Prof. Dr. Zürn steht, eröffnet wurde. Dieselbe weist seit der Zeit vom 25. April 1878 die 1. Januar 1888 3744 fremde Thiere und der letztern 18713 fremde oder der Section bestimmte Thiere zu Sectionen.

— Die eisenbahnfachwissenschaftlichen Vorlesungen werden im Sommersemester 1888 in folgender Weise stattfinden. In Berlin werden in Vertretung der Universität Vorlesungen über die Verwaltung der preußischen Staatseisenbahnen gehalten werden. In Köln finden Vorlesungen über Eisenbahnbetriebslehre im Verwaltungsgebäude der königl. Eisenbahndirection (linksrheinisches) statt.

— In Gießen hat die Familie des verstorbenen Professors Dr. Volger, wie wir bei der G. Hermann's Verlag in Berlin erscheinenden „Deutschen Geschichtlichen Blättern" entnehmen, der Universität Gießen 5000 ℳ geschenkt als Fonds einer Stiftung für Studirende der Mathematik.

— In München hat am 21. April die constituirende Versammlung eines Allgemeinen Verbandes aller Corpsstudentenhattgefunden, der als Zweck verfolgt: die Erhaltung und Förderung des Corpsstudententhums und seiner Traditionen nach innen und außen, in den Kreisen alter Corpsstudenten sowol als auch bei deutschen Universitäten, durch Begründung möglichst weit verzweigter Alte-Herren-Vereinigungen, durch eine engere Fühlung derselben untereinander, durch gegenseitige Unterstützung und eine einheitliche Vertretung der gemeinsamen Interessen. Die waren 20 Corps vertreten. Nachdem der Vorsitzende, Dr. v. Salvenberg, in Anbetracht der bereits vorliegenden drei Beitrittserklärungen den Verband für begründet erklärt hatte, betrat Rittmeister a. D. Kratzer (Saxonia, München) das Rednerpult, gab der Sympathie Ausdruck, die er dem Verband und seinen Bestrebungen entgegenbringe, und empfahl den Beitritt. Sodann wurde die Wahl des Centralcomités und des Ausschusses für die zu bildende Ortsgruppe München vorgenommen. Die erste Sitzung des Centralcomités wird am 4. Juni stattfinden, am 11. Juni constituirt sich sodann der Ausschuß der Ortsgruppe München. Laut Beschluß des Organisationscomités wird am 30. Juni zu Gemeinschaft mit dem aktiven S. C. in den Räumen der Ausstellung ein großes Corpsfest veranstaltet werden.

Bäder.

— In Baden-Baden ist infolge der herrlichen Frühlingswitterung bereits im April der Umsatz der Badegäste ein lebhafter geworden. In der Steigerung des Fremdenzuflusses trug auch die Anwesenheit der Kaiserin von Oesterreich das ihrige bei. Im großherzoglichen Friedrichsbad hat eine erhebliche Zunahme der täglichen Verabreichungen stattgefunden.

— Zu dem neuen Curhause in Bad Elster ist der Grund bereits zum größten Theil gegraben, und es wird nächstens der Grundstein unter entsprechenden Feierlichkeiten gelegt werden. Im vergangenen Jahre sind in Elster 31 274 Wasser- und 12 957 Moorbäder verabreicht worden. Auch die drei im vergangenen Jahre eingerichteten Sprudelbäder haben Beachtung gefunden.

— In Wiesbaden verzeichnet die Curliste vom 23. April seit Anfang des Jahres schon 13 500 Fremde. Zahlreiche Neuerungen sind wieder im Laufe des Winters im Interesse des Curwesens entstanden. Der Bau der prachtigen neuen Trinkhalle hat begonnen.

— Die weltbekannte Germania-Mühle zu Bielautowitz vermag in diesem Jahre ihr 50jähriges Jubiläum zu begehen. Im Frühjahr von 1838 wurde sie von ihrem damaligen Besitzer Gleißner ins Leben gerufen.

— In der Wasserheilanstalt Elgersburg in Thüringen ist der Winter zur Ausführung von mancherlei Verbesserungen ausgenutzt worden. Nachdem bereits im vergangenen Jahre mit dem Bau einer großen Veranda, der Renovation des alten Gutshauses und des nun auch angelaufen Schlosses begonnen wurde, sind neuerdings das Badehaus sowie die Restaurationsgebäude mit allen möglichen Comfort neu hergerichtet worden. Auch ist beabsichtigt, eine neue Hochdruck-Wasserleitung, verbunden mit Kanalisation, im Orte anzulegen.

— Der Oesterreichische Verein zur Errichtung und Förderung von Seebädern hielt kürzlich in Wien seine ordentliche Generalversammlung ab. Das Vereinsvermögen ist auf 97 aug 21. gestiegen. Um die nothwendigen Mittel für die Anschaffung der Einrichtung des Seebades Lussinpiccolo zu gewinnen, hat der Kaiser genehmigt, daß dem Verein ein Theil des Reinertrages der nächsten Staats-Wohlthätigkeitsvorstellung zugewendet werde. Das Hospiz in San Pelagio bei Rovigno ist im Bau vollendet und soll am 22. Mai eröffnet werden.

— Die bekanntlich fast baumlosen Küstenstriche der Nordseeküste Belgiens sollen auf Staatskosten mit Anpflanzungen versehen werden. Der erste Versuch wird auf der Strecke Ostende-Mariakerke gemacht, wo ein breiter Promenadenweg geschaffen werden soll. Im Fall des Gelingens sollen nach und nach sämmtliche Badeorte an die Reihe kommen.

Naturkunde und Reisen.

— Die Expedition des Dr. Zintgraff hat am Elefantensee (Balombi da Mbu) im Deute Barombi (Balombi) ihre erste Station begründet. Dr. Zintgraff beabsichtigte mit seinem Begleiter, dem Premierlieutenant Kramer, kürzlich der Regenzeit von drei oder vierwöchentlicher Dauer, welche in diesem Jahre in der zweiten Hälfte des Februar eintrat, eine größere Reise auszuführen, um womöglich Mamfane zu erreichen, welches noch, durch internationale Verträge festgelegt, zum deutschen Gebiet gehört.

— Die Gesellschaft für Erdkunde in Berlin beging am 21. April die Feier ihres siebzigjährigen Bestehens in einer einfachen Sitzung. Der vom Vorsitzenden gegebene Ueberblick über die Thätigkeit der Gesellschaft ließ in allen Zügen die außerordentliche Zunahme des geographischen Interesses in den letzten Jahrzehnten erkennen. Die Rede des Vorsitzenden erörterte auch die Stellungnahme der Gesellschaft zur Colonialpolitik. Sie weist nach wie vor rein wissenschaftliche Rücksichten in den Vordergrund stellen. Es wird sie, falls weiter Reisende ausgesandt werden, vornehmlich solche Gebiete ins Auge fassen, die dem Betrieb einer der großen Culturnächte angehören. Wie sie aber mit erhöhtem Antheil den Forschungen Deutscher folgt, so wird sie eine besondere Genugthuung empfinden, wenn die wissenschaftliche Forschung dem wissenschaftlichen oder politischen Nutzen des Vaterlandes zugute kommt. In dieser Richtung bieten namentlich die bekannten Hinterländer deutscher Colonien dankbare Forschungsgebiete. Eine Anzahl hervorragender Geographen des Auslandes wurden zu Ehrenmitgliedern ernannt. Dem Afrikareisenden Wilhelm Junker wurde die Karl Ritter-Medaille überreicht. Derselbe sprach über die Negervölker, die er von ihm südlich des Uelle durchreisten Gebiete. Der Vortragende sprach auch eingehend über Stanley und die Wege, die er vom Mittellauf des Aruwimi aus hätte einschlagen können. Nach Dr. Junker's Ueberzeugung hat Stanley Wadelai erreicht, und es dürften bald Nachrichten über Emin Bey von ihm eintreffen.

— In Artinopel wurden am 18. April gegen 11 Uhr morgens zwei leichte Erderschütterungen verspürt, deren um 11¼ Uhr ein 5 Secunden währendes heftiges Erdbeben folgte, welches aber keinen Schaden anrichtete. Auch im Verlaufe des Monats März kamen in den türkischen Provinzen an mehreren Orten Erdstöße vor.

— Ueber die Ursachen der September-Ebbe in Honolulu veröffentlicht W. Doberck, Director des dortigen Observatoriums, einen interessanten Bericht. Danach geht hervor, daß eine Unterstrahlung über die durchschnittliche Verbreitung des atmosphärischen Luftdrucks im Südosten Chinas das Vorhandensein eines Striches verhältnißmäßig niedrigen Luftdrucks in dem Kanal zwischen Formosa und Luzon und in dem nördlichen Theil der Chinesischen See während des Monats September nachgewiesen hat. In diesem Umfang scheint der Arm in liegen, weshalb die Ebbe während jenes Monats so häufig in das Chinesische Meer eintritt und verhältnißmäßig nach Süden drehende Ströme verursachen, die in Honolulu gefühlt werden. Berichte von der Südsee, welche die britischen Inseln verlassen, bringen sich diese Thatsache zwischen zwei Gebieten höherer Luftdrucke und natürlich mit unmittelbar unter dem Einflusse jener Gebiete. Diese Bedeutung würde von Werth für die Voraussagung der Taifune sein, wenn die Gegend um das Chinesische Meer besser mit Stationen zur telegraphischen Wetterberichterstattung ausgerüstet wäre. — Eine neue Thatsache enthält das Klimatologische Jahrbuch für Indien. Danach veröffentlichte Wetterkarten für den Busen von Bengalen und die Arabischen Meer zeigen vom Neumond sowie Vorerscheinungen über die Winde im Arabischen Meer und im nördlichen Indischen Ozean, verglichen mit Dallas. Ein Werk über die Stürme im Busen von Bengalen im Vorbereitung begriffen, auch ist beabsichtigt, ein Handbuch derselben Gegenstand zum Gebrauch für Seeleute herauszugeben.

Alterthumskunde.

— In das Etruskische Museum zu Florenz sind außerordentlich reiche Funde an Bronzegeräthen und der Keramik von Vetulonia geschafft worden. Lange Stöße von meterweise geschobenen Bronzevasen, Candelabern, Prunkgeschirren u. s. w. gefunden. Die Ornamente zeigen zum Theil assyrisches Gepräge. Ausgabe etruskische Inschriften befinden sich ebenfalls unter den Funden.

— Eine sehr interessante Veröffentlichung ist der British Association for Advancement of Science verdankt worden, bestehend in einer Sammlung von Photographien der verschiedenen Menschenrassen, welche auf den Monumenten der ägyptischen 19. Dynastie abgebildet sind. Dieselben sind im Laufe des Jahres 1887 eigens zu diesem Zwecke aufgenommen worden und trefflich gelungen. Die ganze Sammlung besteht aus 100 Bildern; es sind hier nahezu alle den Aegyptern bekannt gewordenen Völker sehr getreu und charakteristisch dargestellt.

— Wie Dörpfeld in den „Athenischen Mittheilungen" berichtet, hat die Griechische Archäologische Gesellschaft die Ausgrabungen in Olympia wiederaufgenommen. Dr. Philippi ist zunächst den Weg zwischen den Kleinen Propyläen und der Ostseite des großen Werkstempels ausgegraben und hierbei die Lücke in Pausaniasmauer des heiligen Bezirks aufgedeckt. Diese Mauer besteht in ihrem Unterbau aus polygonalen Kalkstücken, über ungebrannten Lehmziegeln. Sodann sind die Terrassen gereinigt und neben denselben der Unterbau eines aus vier Quadern bestehenden Triumphbogens gefunden worden, welcher nach einer Aufschrift den beiden Eleusinischen Göttinnen und dem Kaiser errichtet war.

Militär und Marine.

— Die Abschaffung der Grenadiere in der preußischen Armee verfügt ein kaiserlicher Erlaß, welcher besagt, daß in Vollzug der unter dem 17. März getroffenen Bestimmungen, und nachdem die Armee die Trauer für Kaiser Wilhelm abgelegt hat, die Grenadiere bis auf weiteres nicht angelegt werden sollen. In militärischen Kreisen ist diese Verfügung mit Befriedigung entgegengenommen worden. In den letzten Feldzügen waren die Grenadiere bereits als unpraktisch fortgelassen, außerdem hat man lange darauf hingewirkt, daß sie in den meisten großen Armeen nicht mehr üblich sind. Es scheint jedoch, daß die Grenadiere vielmehr noch bei Paraden und bei der Anlegung von Gala-Uniformen beibehalten werden.

— Der französische Kriegsminister de Freycinet wird bei der Vertheilung über die Militärgesetze eine Verwehrung der Artillerie verlangen. Seinem Plan zufolge wird dieselbe bestehen aus 437 Feldbatterien, 37 reitenden Batterien, 16 Gebirgsbatterien, im ganzen aus 2742 bespannten Geschützen, dann aus 103 Festungsbatterien. Außerdem wird bei der Mobilmachung die Zahl der Feldgeschütze um 1572 vermehrt werden, sodaß dieselben im Kriegsfall 4314 betragen würde. — Der Marineminister Fern wird einen Gesetzentwurf von 62 Mill. Frs. vorlegen für Dünnungsarbeiten in den Häfen von Brest, Cherbourg und Toulon. Dieser Credit soll auf acht Jahre vertheilt werden.

— Das Schulschiff Nixe hat am 19. April die Rhede von Wilhelmshaven verlassen und ist nach Kiel in See gegangen. Die Nixe bleibt bis zum Herbst in der Ostsee und unternimmt dann eine Reise nach Westindien. Das Panzerschiff Kaiser in Kiel erhielt Befehl, sich sofort bereitzuhalten, um zur Eröffnung der Internationalen Ausstellung nach Barcelona zu gehen. Das Panzerschiff Friedrich der Große hat in letzter Zeit eine achttägige Uebungsfahrt in See zur Ausbildung des Heizer- und Maschinenpersonals unternommen. Am Mai begibt sich das Schiff nach Kiel zu dem daselbst zu belassenden Manövergeschwader.

— Die russische Regierung hat bei französischen Schiffswerften zwölf Torpedoboote bestellt, deren jedes 2000 Lst. kosten soll.

— Das österreichisch-ungarische Unterseeboot, bestehend aus den Kaiserlichen Schiffen Eugenia, Legitimo, Max Eugen, Kaiser Max und Don Juan d'Austria sowie den Torpedoschiffen Panther, Leopard und Meteor, begibt sich unter dem Commando des Contreadmirals Montani v. Montfort nach Spanien, um bei der Anwesenheit der Königin Regentin von Spanien in Barcelona in den Hafen dieser Stadt einzulaufen. Das Geschwader wird sodann einige italienische Mittelmeerhäfen besuchen.

— Das größte Panzerschiff der britischen Kriegsflotte, Nile, ein Zwillingsschiff des am September 1887 vom Stapel gelassenen Schiffes Trafalgar, ist am 27. März im Pembroke Dock vom Stapel gelaufen. Dasselbe hat eine Länge von 345, eine Breite von 70, eine Tiefe von 28 Fuß, ein Deplacement von 11 940 Tonnen, Maschinen von 12 000 Pferdekraft. Es wird bewaffnet mit vier 13½zölligen riesigen Hinterladungsgeschützen in zwei Panzerthürmen, sechs schnellfeuernden 30-Pfündern, elf Sechszöllern, zehn Kleinkaliber schnellfeuernden Hotchkiss-Geschützen sowie mit Maschinen-, Pool- und Feldgeschützen und 18 Whitehead'schen Torpedos. Die Thürmegeschütze werden bei einer Pulverladung von 480 Pfund Geschosse im Gewicht von 1250 Pfund werfen. Das neue Schiff, welches Zwillingsschrauben und sechs Dampfrohre hat, soll eine Fahrgeschwindigkeit von 16½ Knoten die Stunde haben.

Handel und Industrie.

— Dem Bundesrath sind zwei Uebersichten über die auf den deutschen Münzstätten im Jahre 1887 erfolgten Ausprägungen von Reichs-Gold- und Silbermünzen sowie eine Zusammenstellung der Ergebnisse der im Jahre 1887 auf den einzelnen Münzstätten geprägten Gold- und Silbermünzen angefertigten Untersuchungen zur Kenntnißnahme zugestellt worden. Nach dieser Uebersichten sind im Jahre 1887 von Goldmünzen zur Ausprägung und diese auch fast in Berlin und Hamburg 290 055, zusammen 5 910 721 Stück, in Berlin 5 400 178 Stück, in Hamburg 290 055, zusammen 5 910 721 Stück. An Silbermünzen sind zur Ausprägung gelangt in Berlin, und zwar 3 060 641 Stück, gelangt werden. Der Gesammtbetrag der im Jahre 1887 ausgeprägten Reichs-Gold- und Silbermünzen beläuft sich demnach auf 121 221 064 ℳ.

— Der Bundesrath hat genehmigt, daß Schreibmaschinen österreichischer Bildung innerhalb der Zollgrenzen für den königl. sächsischen Hauptzoll, bez. Hauptsteueramter Zittau, Bautzen, Schandau, Freiberg, Annaberg und Adorf sowie Reinsdorf als Zahlung gegeben und genommen werden dürfen.

— In Hamburg fand am 21. April eine Versammlung des Vereins deutscher Jute-Industrieller statt, in welcher

eine Resolution gefaßt wurde. In dieser wird die Ueberzeugung ausgesprochen, daß die gegenwärtige Protection der deutschen Industrie größer ist als der Gewinn und daher eine Betriebseinschränkung eintreten müsse. Die Versammlung erklärte sich damit einverstanden, die Betriebszeit auf 60 Stunden in der Woche festzusetzen, sofern auch die nicht anwesenden Vereinsmitglieder dieser Maßnahme zustimmen.

— Nach den Ausweisen über den auswärtigen Handel der österreichisch-ungarischen Monarchie im Jahre 1887 ergibt sich für den Waarenverkehr eine Einfuhr im Werthe von 563,2 Mill. Fl., eine Ausfuhr von 675,0 Mill. Fl., daher eine Mehrausfuhr von 112,8 Mill. Fl. Im Jahre 1886 betrug sich die Waareneinfuhr auf 559,1 Mill. Fl., die Ausfuhr auf 498,4 Mill. Fl. Die Ausfuhr ist also im Jahre 1887 gegen das Vorjahr zurückgegangen, die Einfuhr gestiegen.

— Dem Wunsche, daß die österreichischen Gewerbeinspectoren in ihren Berichten auch über die jeweilige Lage der Industrie und des Gewerbes einiges mittheilen möchten, ist der böhmische Gewerbeinspector Mälek, in dessen Aufsichtsbezirk die industriereiche Stadt Reichenberg, Gablonz, Hohenelbe 2c. fallen, gerecht geworden. Sein Bericht stellt die erfreuliche Thatsache fest, daß die Wollwebereien im letztverflossenen Jahre eine wesentliche Steigerung der Production zu verzeichnen hatte. Es wurden im Laufe des Jahres 1887 im Rayon des reichenberger Aufsichtsbezirks an 2000 neue mechanische Stühle aufgestellt. Hand in Hand mit diesem Aufschwung des Fabrikbetriebs ging die Handweberei mehr und mehr zurück. Die Lage des Handwebergewerbes schildert der Gewerbeinspector als eine wahrhaft traurige. In der Glasindustrie bestätigt der Bericht die Einführung wesentlicher Neuerungen, durch welche gewerkte Arbeitsverhältnisse geschaffen worden sind.

— Der Congreß der Vereinigten Staaten von Nordamerika hat den Präsidenten ermächtigt, die Regierungen aller Staaten des amerikanischen Continents einzuladen, daß sie Vertreter zu einer im April n. J. in Washington abzuhaltenden Conferenz senden, welche unter anderm die Gründung eines allgemeinen amerikanischen Zollvereins, Einführung eines gleichmäßigen Zoll- und Quarantänesystems, eines gleichmäßigen Maß- und Gewichtssystems, gleichmäßiger Patentgesetze, eines allgemeinen Verfahrens, gegenseitige Sicherstellung der Handelsschutzmarken, Errichtung einer gemeinsamen Silbermünze, Hebung des Schiffahrtsverkehrs zwischen den einzelnen Ländern, Einsetzung eines Schiedsgerichts zur friedlichen Beilegung aller zwischen den einzelnen Staaten entstehenden Differenzen berathen soll.

— In Buenos-Aires ist wieder einmal eine Handelskrisis ausgebrochen; etwa 15 Häuser haben ihre Zahlungen eingestellt, darunter eins mit mehreren Millionen Pesos. Wie der „Standard" meldet, verweigerten die Staatsbanken jeweder Discontirung angeblich wegen Geldknappheit, und die Privatbanken, die sich dem Rufe der schwerigen Lage nicht anzuschließen wollen, beschränkten die Credite immer weiter und schädigten den Credit bis zu einer außerordentlichen Höhe.

Ausstellungswesen.

— Die letzteger Firma Giesecke u. Devrient hatte anlegentlich der Eröffnung des Deutschen Buchhändlerhauses eine Ausstellung von in ihrem typographischen Institut ausgeführten Arbeiten im eigenen Hause veranstaltet, die am 28. April eröffnet wurde, und die ausgezeichneten Erzeugnisse des Kupferdrucks und der Lithographie, der Kupferdruckerei, Steindruckerei, Galvanoplastik, wie sie die Lettergraphische Abtheilung der Anstalt liefert, neben den kostbaren Erzeugnissen der Werthpapierabtheilung ausstellte. Dazu kamen noch die Musterleistungen auf dem Gebiet des Buch- und Kartendruckes.

— In Hamburg äußert sich die allgemeine Theilnahme für die für 1889 geplante Gewerbe- und Industrieausstellung durch die Zeichnungen für den Garantiefonds, welche bereits die Höhe von 300 000 ℳ erreicht haben; auch sind schon von mehreren Seiten namhafte Ehrenpreise angemeldet. Eine Anzahl von Senteraussichten hat sich mit den Verhandlungen einiger Uebernehmen beschäftigt, so mit denjenigen einer vorzugsweise die Hochseefischerei in der Nordsee berücksichtigenden Fischereiausstellung.

— Die Kunsthandlung von Louis Bock u. Sohn in Hamburg hat zum besten der Ueberschwemmten eine Ausstellung von Meisterwerken veranstaltet, wo sie von hamburger und berliner Kunstfreunden bereitwillig zur Verfügung gestellt worden sind. Die berliner Nationalgalerie steuerte Prof. Scherer's „Die Ueberschwemmten" bei.

— In Görlitz hat mit dem 22. April eine Ausstellung von Glaskoch- und Heizapparaten, Gasmetern 2c. ihren Anfang genommen, die auch von auswärtigen Firmen beschickt ist.

— Betreffs der Eröffnung des Internationalen Weltrettes der Industrie, Kunst und Wissenschaft zu Brüssel in beschlossen worden, die großartigen Parkanlagen mit ihren zahlreichen Pavillons am 5. Mai dem Publikum zu übergeben, die Industriehallen dagegen erst am 19. Mai zu eröffnen, da die vollständige Einrichtung und Ausschmückung derselben vor diesem Tage nicht beendet sein wird. Die Einweihung am 19 Mai wird durch glänzende festliche Veranstaltungen und die Anwesenheit des Königs ausgezeichnet werden. Die deutsche, englische und österreichische Abtheilung werden sich voraussichtlich schon am 5. Mai als vollendetes Ganzes darbieten.

— Die Anmeldungen zu der pariser Weltausstellung mehren sich. Aus Budapest gelangte an den französischen Handelsminister die Versicherung, daß eine Anzahl von Industriellen sich vereinigt hat, um eine schöne Betheiligung Ungarns an der Ausstellung sicherzustellen. Das schweizerische Centralcommissariat der Ausstellung hat eine Anmeldungsliste von 32 Ausstellern im Rahmen des Maschinenhauses entgegennahm und beansprucht für denselben einen Raum von 2137 Quadratmeter. Das italienische Centralcomité der Preparanda für Beschickung der Ausstellung wird erst auf Grund eines Handelsvertrages mit Frankreich endgültige Beschlüsse fassen können. In England macht die Zeichnung eines Garantiekapitals in Sachen der Kosten der englischen Ausstellung in Paris gute Fortschritte. Auch aus Brasilien, Peru u. s. w. erhielt das Handelsministerium auf die Betheiligung bezügliche Mittheilungen. Der kürzeste Marke ein Preis von 100 000 Frs. gestiftet für ein mit einem gravierten Werk oder Universalmann, welches von einer Specialjury „dem Wechselgesang der Humanität" als das interessanteste unter den ausgestellten Werken empfohlen wird.

— Die Internationale Ausstellung in Glasgow wird am 3. Mai durch den Prinzen und die Prinzessin von Wales eröffnet werden. Das im maurischen Stil errichtete Ausstellungsgebäude ist im Westen der Stadt gelegen und bedeckt einen Flächenraum von 474 500 Quadratfuß.

Verkehrswesen.

— Am 14. April ist die der Betriebsverwaltung der Oberhessischen Eisenbahnen in Darmstadt unterstehende Bahnstrecke Lützelsachsen-Weinheim dem Verkehre übergeben worden. Dieselbe hat eine Länge von 6,2 Kilometer.

— Dem Landtage in Meiningen ging eine Vorlage zu, welche 625 000 ℳ fordert für eine auf meininger Staatskosten zu erbauende schmalspurige Eisenbahn von Eisfeld nach Unterneubrunn.

— Die bairische Abgeordnetenkammer genehmigte das Anlehensgesetz in der von der Kammer der Reichsräthe vorgeschlagenen Fassung, nach welcher die Zahl der neu zu bauenden Eisenbahnlinien von 19 auf 11 herabgemindert wird. Der Minister forderte wiederholt auf, im Bau von Eisenbahnen Maß zu halten und nicht vorreilig darin zu Werke zu gehen.

— Ueber den Bau einer Eisenbahn, welche den Hauptheil der Peloponnes mit den Hauptstädten dieses Theiles Griechenlands verbinden soll, hat die griechische Regierung mit der Société Internationale Belge eine Convention abgeschlossen.

— Amerikanischen Blättern zufolge hat die chilenische Regierung beschlossen, 800 Meilen Eisenbahnen mit einem Kostenaufwand von 17 Mill. Doll. zu bauen. In deutschen Zeitungen findet sich denn auch ein Ausschreiben der Regierung Chiles wegen des Baues von 11 verschiedenen chilenischen Bahnlinien in einer Gesammtausdehnung von 1200 Kilomtr. Die Submissionen sollen bis zum 30. Juli d. J. eingehen. Weitere Einzelheiten sind auf dem Consulat der Republik Chile in Berlin in Erfahrung zu bringen.

— Seit Mitte Januar 1888 stehen die Hauptstädte der australischen Colonien Adelaide, Melbourne, Sydney und Brisbane durch eine 1906,4 engl. Meilen (2957 Kilomtr.) lange Eisenbahnlinie untereinander in Verbindung.

— Im Reichspostamt ist mit dem 1. April ein Telegraphen-Ingenieurbureau eingerichtet worden. Dasselbe hat als Hauptaufgabe die Prüfung neuer Apparate und Erfindungen im Telegraphen- und Telephonwesen.

Landwirthschaft.

— Im Verfolg der in der Reblausfrage vom sächsischen Landtag gefaßten Beschlüsse ist mit der gänzlichen Ausrottung des Weinstocks in den localisirten Weinbergen der Hofleßnitz begonnen worden. Zu diesem Zweck werden die Reben mit ihren Gescheiden und Wurzeln vollständig herausgenommen, nebst den Weinstöcken aufgeschichtet und verbrannt. Neben diesen vom Finanzministerium als Verwaltungsbehörde des Staatsdomänenbesitzes angeordneten Ausrottungsarbeiten sind auch die vom Ministerium des Innern veranlaßten Reblaus-Vernichtungsarbeiten in den Weinbergereien der Lößnitz-Ortschaften wiederaufgenommen. Letztere werden mit Zuhülfenahme von Schwefelkohlenstoff und Petroleum unter Aufsicht der Reblauscommission ausgeführt, und werden in den privaten Weinbergen die Weinreben nur theilweise, je nach Auffindung von Reblausansiedlung, vernichtet.

— Die 38. Wanderversammlung bairischer Landwirthe wird am 18. und 19. Juni in Kulmbach tagen. Die hauptsächlichsten Verhandlungsgegenstände sind: Die landwirthschaftlichen Consumvereine in ihrer Wirkung auf die Intensivmachung der Landwirthschaft, besonders der mittleren und kleineren Landwirthschaftlichen Betriebe (Referent Dr. Knecht aus Neustadt); die Förderung der Bewässerungsunternehmungen mit Rücksicht auf die Rechte der Triebwerke (Referent Heuschmid aus Baireuth); die Interessen der Landwirthschaft an die Statistik (Referent Frhr. v. Geitz aus Reicherthausen). Mit der Versammlung wird die 5. ebenfränkische Thierschau verbunden.

Kunst und Kunstgewerbe.

— Für das neue Reichstagsgebäude am Königsplatz zu Berlin beginnt man nunmehr die künstlerische Ausschmückung durch Plastik und Malerei ins Auge zu fassen. Zur Leitung der betreffenden Arbeiten ist eine Commission niedergesetzt, als deren Mitglieder neben dem Architekten Wallot, dem Baumeister des Hauses, die Baurathe Ende und Persius genannt werden.

— Im Römer zu Frankfurt a. M. ist die von dem Bildhauer Lauzet modellirte, zur Ausführung in Marmor bestimmte Statue Kaiser Wilhelm's einstweilen in Gipsmodell aufgestellt worden. Sie zeigt den Kaiser entblößten Hauptes im Waffenrock, mit den Insignien des Schwarzen Adlerordens und dem in breiten Falten niederfallenden Hermelin geschmückt. Aufrecht dastehend, stützt er die Linke mit den Handschuhen leicht in die Seite, während die Rechte sich auf die vor ihm aufgeschlagene Kaiserkrone legt, die neben ihm auf einem mit einer Trophäe geschmückten viereckigen Postamente ruht.

— Auch von der Stadt Koblenz ist jetzt die Errichtung eines Denkmals Kaiser Wilhelm's beschlossen und von den Stadtverordneten zu demselben ein Beitrag von 30 000 ℳ bewilligt worden.

— Die seit Jahren von dem Bildhauer Walger vollendete Statue des Abgeordneten Oberbürgermeisters Baldeck soll nach Beschluß der städtischen Behörden Berlins nunmehr in den Gartenanlagen des ehemaligen Jacobikirchhofs an der Oranienstraße ihre Aufstellung finden.

— Von dem seinerzeit in der ausgeschriebenen Concurrenz als Sieger hervorgegangenen Bildhauer Begemann in Berlin ist jetzt der mehrfach veränderte Entwurf des monumentalen Brunnens vollendet worden, den die Stadt Magdeburg mit einem Kostenaufwand von 60 000 ℳ zum Gedächtniß des Oberbürgermeisters Hasselbach auf dem dortigen Gouvernementsplatz zu errichten beabsichtigt. Inmitten des breiten Bassins erhebt sich eine mit mannigfaltigem ornamentalen Bildwerk reichgeschmückte, fein gegliederte Architektur im Charakter des Barockstils, die in einem vierseitigen, mit plastisch getriebener Metallspitze bekrönten Obelisken abschließt. Zwei weibliche und zwei männliche Idealgestalten von ungewöhnlich freiem und edlem Wurf der Erfindung, die Verkörperungen von Wissenschaft, Handel, Industrie und Landwirthschaft, fügen sich in den meisterlich geschlossenen Aufbau als sitzende Sockelfiguren ein. Das Portrait Hasselbach's in flachem Relief schmückt in prachtiger Cartouche die Vorderseite des Denkmals.

— Das Museo de pelaturo zu Brüssel hat neuerdings eins der ausgezeichnetsten, in kleinem Maßstab meisterhaft durchgeführten männlichen Portraits des Tor Borch erworben und damit abermals eine Lücke der in verhältnißmäßig kurzer Zeit zu ihrer jetzigen Bedeutung angewachsenen Sammlung gefüllt.

— Zwei neue Goethe-Bildnisse sind von Prof. Zarncke in Cürtzenau aufgefunden worden. Das eine derselben ist eine 1776 von M. G. Krauß für den Herausgeber der „Allgemeinen deutschen Bibliothek" ausgeführte Bleistiftzeichnung, die später an den Gymnasiasten Zeller, dann an Barnhagen v. Ense, von diesem an Dr. Johann Jacoby in Königsberg und schließlich an deren Schwester gelangte. Das von Zeller als vorzüglich geschätzte Blatt soll nun in photographischer Vervielfältigung Verbreitung finden. Das andere, nach Zarncke's Urtheil sehr ausprechende Portrait ist ein Miniaturbild in Oel, das von der Gräfin Julie v. Egloffstein herzurühren scheint und auf dem Stammzug der Familie Reichel bei Verdauen gefunden wurde.

— Zum besten der Ueberschwemmten hat der Verein berliner Künstler unter dem Protectorat des kronprinzlichen Paares eine aus 203 Nummern bestehende gewählte Ausstellung mehrerer Gemälde und einiger wenige Sculpturen veranstaltet, die aus dem Privatbesitz des Kaisers, des Kronprinzen und einer ganzen Reihe privater Sammler zu diesem Behuf überlassen wurden. Ist die Mehrzahl der vergeführten Werke deutschen Ursprungs, so ist doch auch Frankreich durch die Künstlerpaare der Corot, Daubigny, Rousseau, Diaz, Duprè und Troyon, durch Bilder von Horace Vernet, Bellangé, Isabey, Perrin, Heilbuth u. a. sowie durch eine ausgezeichnete „Bibelkunde im Glase" von Brion ansehnlich vertreten. Von Holländern sind Israels, von Belgiern Stevens und Willems zu nennen. Von den Italienern erscheinen mit höchst bedeutenden Arbeiten Luigi Nono, Dellani und Fragiacomo. An sie reihen sich der geistreiche Bettini, Bianca, die Spanier Senet und Alvarez u. a. Brozik und Szamradski sowie die Oesterreicher F. v. Blaas, v. Mersdo und Pausini leiten dann zu den deutschen Meistern hinüber, von denen Böcklin und Hennessy, Menzel, Knaus, Wautier, Grützner, Diez, Lenbach, A. A. Kaulbach, Klara Meyer, Pistorius, Starbina, Meinhardt, G. Richter, Gussow, A. v. Werner, C. Becker, Knaus, A. v. Kamberg, Plannick, Ehrentraut, Bachereisen, G. v. Bochmann, Ehrenwald, A. Achenbach, Ph. Hildebrandt, Ch. Hoguet, Matthäi, Meyerheim u. a. vom Theil reich und vorzüglich, obschon nur ausnahmsweise mit hervorragenden Hauptwerken, vertreten sind. Die Anordnung ist um des künstlerischen Gesammteffectes willen, der sie bietet, ebenso angenehm wie nach den verschiedensten Seiten hin für die Art und Weise der durch die veranstalteten berliner privaten Kunstvereine beliebten.

— Von B. Mannfeld ist die bereits erwähnte Darstellung der „Auffahrung Kaiser Wilhelm's im berliner Dom" nunmehr in einer Radirung vollendet, die sich den besten Arbeiten des Künstlers anreiht. Exakte treu wie malerisch wirkungsvoll ist in dem ansehnlichen Blatt die feierliche Stimmung der Scene getroffen, der eigenartige Eindruck des vom Kerzenlicht durchschimmerten Halbdunkels des säulengetragenen Mittelschiffs der Kirche wiedergegeben, jedem Detail dabei die größte Sorgfalt künstlerischer Durchbildung gewidmet und namentlich auch in der Gestalt und in den Zügen des inmitten der Fülle von Kerzen und Palmen friedlich schlummernden Todten ein überzeugend wahres Bild gelungen. Das meisterliche Blatt, das den Wunsch nach einer künstlerisch würdigen Erinnerung an die geschilderte Scene in vollkommenster Weise befriedigt, ist in drei Abdruckgattungen jederzeit im Verlage von Paul Sonntag in Berlin erschienen.

— Aus Anlaß der Einweihung des neuen Buchhändlerhauses zu Leipzig ist dem Börsenverein deutscher Buchhändler von Frauen und Töchtern seiner Angehörigen ein nach dem Entwurf von Emil Doepler in der Stickerschule von Emma Seliger in Berlin in reicher, theilweise in Relief gehaltener Gold- und Seidenstickerei ausgeführtes, mit getriebener Metallbeschlagung von G. Lutz versehenes Banner gestiftet worden, das an Schönheit der Arbeit und der farbigen Wirkung als eins der gelungensten neueren Meisterwerke seiner Art bezeichnet werden darf.

Theater und Musik.

— Auch in Bremen ging am 21. April ein Drama „Ulrich von Hutten" in Scene und fand freundliche Aufnahme. Der Verfasser dieses Stückes ist Johannes Otto.

— Georg Siegert's Tragödie „Klytämnestra" ist am 20. April mit Klara Ziegler in der Titelrolle im Lipper Stadttheater in Scene gegangen und hat einen großen Erfolg davongetragen.

— „Gefesselt" ist der Titel des nächsten neuen Werkes, welches im königl. Schauspielhaus zu Berlin zur Aufführung gelangen wird. Es ist ein fünfactiges Schauspiel, dessen Verfasserin Fräul. Wilhelmine Gutkard ist.

— Otto Roquette hat ein neues fünfactiges Schauspiel „Angelo" vollendet. Dasselbe spielt in Venedig zu Anfang des 16. Jahrhunderts.

— „Hengist", viereckiges Trauerspiel von Frhr. v. Arten-Gödeck, ist im Stadttheater zu Nürnberg mit recht schlagendem Erfolg zum ersten mal gegeben worden. Die Sprache des Werkes ist lebendig und kräftig. Das Stück spielt zu der Zeit des Einfalls der Sachsenfürsten Hengist und Horsa in England um das Jahr 449.

— Karl Schönfeld's Lustspiel „Mit fremden Federn" hat bei der Aufführung im Hoftheater zu Darmstadt sehr gefallen.

— Im altonaer Stadttheater ist das einactige Lustspiel „Ein bad Talent" von Leo Haldeck (Pseudonym einer frankfurter Schriftstellerin) mit Beifall in Scene gegangen.

— Zola's Drama „Germinal" ist am 21. April im Châtelet-Theater zu Paris aufgeführt worden. Das Stück erregte nur Langeweile und machte so ziemlich Fiasco, da es den Anforderungen an ein bühnenfähiges Werk ganz und gar nicht entspricht. — Im Odéon-Theater hatte das fünfactige Stück „La marchande de sourires" von Judith Gautier einen freundlichen Erfolg. Es ist ein japanesisches Drama. — Nach Leloir's „Nacht der Amtlernis" sollen auch jetzt andere exotische Dramen in Paris auf die Bühne gebracht werden, und zwar zunächst Ostrowski's Drama „Das Gewitter". Das Odéon-Theater hat eine dramatische Bearbeitung des Romans von Destapewski „Verbrechen und Strafe" zur Aufführung angenommen.

— Die Aufführung der Oper „Benvenuto Cellini" von Berlioz im dresdener Hoftheater ist bis zum Herbst verschoben worden.

— Millöcker's komische Oper „Der sieben Schwaben" hat auch bei der Aufführung im Kurtheater Hofheater eine sehr freundliche Aufnahme gefunden.

— Die komische Oper „Die Mädchen von Schilda", Dichtung von Adolf Bunge, Musik von Alban Förster, ist am 15. April im Hoftheater zu Kassel aufgeführt worden und hat einen guten Erfolg erzielt.

— Am 23. April erlebte Bizet's „Carmen" im wiener Hofoperntheater die 100. Aufführung.

— Klughardt's Oper „Aboore" (Die Hochzeit des Mönchs) ist am 19. April im Neuen Deutschen Theater in Prag in Scene gegangen und fand eine überwiegend günstige Aufnahme. Die Musik trägt einen meist symphonischen als dramatischen Charakter; es fehlt ihr nicht an Stellen von hervorragender Schönheit.

— Massenet componirt eine neue Oper für die Komische Oper in Paris, die vorläufig den Titel „Pertinax" erhielt. Es handelt sich jedoch nicht um den römischen Kaiser dieses Namens, sondern der Stoff ist aus Shakespeare entlehnt.

— Der Männerchor in Zürich hat in den Tagen vom 7. bis 11. April eine Sängerfahrt nach Mailand unternommen und drei zwei Concerte zu wohlthätigen Zwecken gegeben. Seine gesanglichen Leistungen ernteten überwichen Beifall seitens der italiänischen Herrenschaft.

— In Leipzig hat am 22. April die erste Schülerprüfung auf der Jank-Klaviatur stattgefunden. Frl. Karoline Dobrzelsky, eine Schülerin von Paul v. Jank, hatte daselbst seit Dezember v. J. einen Lehrcursus der neuen Klaviatur abgehalten, nach dem Beendigung die Theilnehmer in C. H. Francke's Klavierzalon vor einem Kreise eingeladener Gäste Proben ihrer erworbenen Fertigkeit ablegten. Unter den Mitwirkenden erregten am meisten Beifall Frl. Wagner, die soeben in Leipzig unterrichten weilt, und die kleine Anna Francke, welche das Klavierspiel auf der Jank-Klaviatur angefangen hat, ohne erst auf dem gewöhnlichen Klavier gelernt zu haben.

— Die Genossenschaft deutscher Bühnenangehöriger, welche in der materiellen Fürsorge für ihre Mitglieder so ausgezeichnete Erfolge erzielt, will nunmehr auch die idealen Interessen der deutschen Bühne mit vereinten Kräften fördern und die längst als nothwendig erkannte Reform der deutschen Bühne anbahnen. In diesem Zweck ist ein deutscher Bühnencongreß geplant, welcher den Zweck hat, der deutschen Bühnenreform Wege zu ebnen, indem er die zahlreichen Schäden und Hemmnisse, welche der Entfaltung der künstlerischen Interessen bei den heutigen Theaterzuständen im Wege stehen, untersuchen und für ihre Abstellung sorgen soll. Insbesondere wird hierbei auch die Frage der Stadttheater und des bei diesen fast durchweg üblichen Pachtsystems erörtert, und in Verbindung mit diesen Erörterungen sollen die Aufgaben der städtischen Behörden dem Theater als Volksbildungsanstalt gegenüber in Betracht gezogen werden. In weiterer Linie steht die Berathung einer deutschen Theaterschule in Aussicht.

Plate 1. Hogarth, The Beggar's Opera, Act III, Scene 11 (1728). Tate Gallery, London.

Ausstellungen und Museen.

Berlin. Die Ausstellung der Werke Reinhold Begas' in der Nationalgalerie ist nunmehr eröffnet worden. Sie umfaßt 70 Nummern, darunter 30 Bildwerke, 20 Gemälde und 20 Zeichnungen. Die Bildwerke sind in der Mittelhalle und in den Seitenhallen aufgestellt, die Gemälde und Zeichnungen in den Seitenzimmern. Die Ausstellung ist eine sehr reichhaltige und bietet einen guten Überblick über das Schaffen des Künstlers. Wir bringen heute eine Abbildung der Marmorgruppe „Der Raub", die sich in der Mittelhalle befindet.

Der Raub. Gruppe.

Begas hat sich in dieser Gruppe, wie in vielen seiner Werke, an Rubens angelehnt. Die Gruppe ist in Marmor ausgeführt und befindet sich jetzt im Besitz des Kaiserlichen Prinzen Wilhelm.

Ferner ist in der Nationalgalerie eine Ausstellung von Werken Adolf Menzels eröffnet worden. Sie umfaßt 100 Nummern, darunter 30 Gemälde, 60 Zeichnungen und 10 Bildwerke. Die Gemälde sind in der Mittelhalle und in den Seitenhallen aufgestellt, die Zeichnungen in den Seitenzimmern. Die Ausstellung ist eine sehr reichhaltige und bietet einen guten Überblick über das Schaffen des Künstlers. Wir bringen heute eine Abbildung der Marmorgruppe „Der Raub", die sich in der Mittelhalle befindet.

Die Kanoniere von Sluis. Gruppe.

Menzel hat sich in dieser Gruppe, wie in vielen seiner Werke, an Rubens angelehnt. Die Gruppe ist in Marmor ausgeführt und befindet sich jetzt im Besitz des Kaiserlichen Prinzen Wilhelm.

Digitized by Google

seiner künstlerischen Bedeutung in den Hintergrund, und es hält schwer, sich davon ein richtiges Bild zu verschaffen, ob der Enthusiasmus seiner Verehrer oder die nicht schwache Skepsis der berufenen Beurtheiler den Leistungen des Virtuosen gegenüber am meisten berechtigt war. Doch darauf kommt es dem Verfasser nicht an; er bietet ein äußerst anziehend geschriebenes Buch, das, reich mit anekdotischen Details und einem guten Bildnis des Künstlers geschmückt, jeder wohl des Unterhaltungsbedürfnis befriedigt und gewiß auch in Deutschland überall da seinen Leserkreis finden wird, wo man an dem meteorähnlichen, erfolgreichen Erscheinungen des bedeutenden Virtuosen Antheil nimmt.

— **Von „Rothschild's Taschenbuch für Kaufleute. Ein Handbuch** für Zöglinge des Handels sowie ein Nachschlagebuch für jeden Comptoir" ist kürzlich im Verlage von C. A. Glaeckner in Leipzig die 31. Auflage in vollständiger Neubearbeitung erschienen. Dieses Werk, welches durch mehr als ein Menschenalter hindurch sich die Gunst der kaufmännischen Kreise bewahrt hat und dessen Umfang sich jetzt auf 68 Bogen beläuft, zerfällt in zwei Theile, deren ersten vornehmlich die für den Kaufmann erforderlichen theoretischen Kenntnisse in knapper, aber übersichtlicher und verständlicher Form behandelt. Nach einer den kaufmännischen Bildungsgang und die Errichtung und Leitung eines Geschäftes betreffenden Einleitung gliedert sich derselbe in acht Abschnitte, welche die Handelsgeschichte, die Volkswirthschaftslehre, das deutsche Handelsrecht, Allgemeines über Handel, Warenkunde, Handelsgesetze und Sicherungsmittel des Warenverkehrs behandeln; ferner die Kunstausdrücke und den Geldverkehr, den Weltverkehr und seine Mittel, die Handelsgeographie und die Besitzerlangung und Sicherung des Handelsrechts. Der zweite Theil, welcher die Geschäftspraxis des Kaufmanns umfaßt, führt in leicht verständlicher Weise die Handelscorrespondenz, die kaufmännische Rechenkunst sowie die einfache, doppelte und combinirte Buchhaltung vor, auf welchen Abschnitt ein weiterer eine Anzahl von Tabellen und Uebersichten bringt, die für den Kaufmann wichtig sind. Die neue Auflage des Buches ist vortrefflich ausgestattet und kann den betreffenden Kreisen angelegentlich empfohlen werden.

Presse und Buchhandel.

— Von der „Vierteljahrsschrift für Literaturgeschichte", unter Mitwirkung von Erich Schmidt und Bernh. Suphan herausgegeben von Bernhard Seuffert bei H. Behlau in Weimar, erscheint in diesen Tagen das 1. Heft. Diese Vierteljahrsschrift soll das eingegangene „Archiv für Literaturgeschichte" ersetzen und die „Zeitschrift für deutsches Alterthum und deutsche Literatur" selbständig ergänzen. Das 1. und 2. Heft (letzteres wird Mitte Juni ausgegeben) werden erhalten Beiträge von Jak. Bächtold, L. Bode, J. Bolte, R. Borberger, K. Burdach, Th. Distel, C. Harnack, A. Henning, Otto Hoffmann, Fr. Jonas, Rud. Kögel, Reinh. Kohler, Ernst Martin, Fr. Meyer von Waldeck, Jak. Minor, Rud. Saure, Erich Schmidt, S. Singer, Ph. Strauch, H. Suphan.

— Im Zeitungsamt zu Berlin herrscht ein wahrhaft riesiger Verkehr. Das Personal desselben besteht aus 60 Beamten und 150 Unterbeamten. Die rund 600 in Berlin bestehenden Verlagsgeschäften verlegten Blätter erschienen in der verschiedensten Gestalt; 53 Blätter erschienen sechsmal, 8 dreizehnmal wöchentlich und 552 weniger als viermal täglich. Die Zahl der Postanstalten, auf welche die Zeitungen geleitet werden, beträgt 8900. Im Jahre 1887 waren 140 000 Zeitungsbestellungen eingetragen. Die Zahl der abgesandten Zeitungsnummern betrug 129 133 000, die der abgesandten außerordentlichen Zeitungsbeilagen 6 614 000, die der Zeitungspackete 353 000. In der Zeitungsexpedition stehen im ganzen 10 500 Zeitungen aufgeführt. Der Umsatz der Post-Zeitungskasse betrug 13 Mill. ℳ; seit 1870 ist derselbe um 5 Mill. gestiegen.

— Von **Theodor Mommsen's „Römischem Staatsrecht"** erscheint nächstens das 3. Ganze 2. Abtheilung (Schluß) bei S. Hirzel in Leipzig. Mit dieser Abtheilung, welche einen Index aller drei Bände von Mommsen's „Staatsrecht" enthält, ist das Handbuch der römischen Alterthümer von Marquardt und Mommsen in 7 Bänden vollständig geworden. Als 34. Band der Publicationen aus den königl. preußischen Staatsarchiven kommt ferner in demselben Verlage heraus: „Bertolas und Rheinland im 15. Jahrhundert. Erster Band: „Der Soester Friede" von J. Hansen. Noch ist erwähnt, daß von der berühmten Orientalisten Prof. H. L. Fleischer's „Kleinern Schriften" der 2. Band in zwei Theilen bei Hirzel soeben veröffentlicht wird. Mit dem unter der Presse befindlichen 3. Bande werden diese „Kleinern Schriften" abgeschlossen sein.

— Eine **„Geschichte Breslaus in kurzer Uebersicht"** gibt der dortige Stadtarchivar Herm. Markgraf in J. U. Kern's Verlag (Max Müller) in Breslau heraus.

— Eine Biographie des berühmten Clavierpädagogen Friedrich Wieck veröffentlicht Dr. Adolf Kohut unter dem Titel „Friedrich Wieck. Ein Lebens- und Künstlerbild" in G. Pierson's Verlag in Dresden. Das Werk bildet einen Beitrag zur Musikgeschichte unseres Jahrhunderts und enthält auch manches bisher unbekannte über Robert und Clara Schumann.

— Ein **denkwürdiges Original-Autograph** aus dem Jahre 1790 wird von dem Verlagsverein der Wissenschaften in Kerlsruhe als unter der Presse befindlich angekündigt. Es ist das die „Lebensbeschreibung des Grafen Alexandrowitsch Potemkin bei Tauriers, Beitrag zu der Lebensgeschichte der Kaiserin Katharina II. von Rußland" von St. Jean, beständigem Secretair des Fürsten Potemkin, nach dem noch ungedruckten Manuscript des Verfassers aus dem französischen von einem Zeitgenossen übersetzt, herausgegeben von Friedrich Rechbermel. Heinrich von Balle feiert in seiner Einleitung in die Uebersetzung genommen und dieses „Leben Potemkin's" als sehr anziehend bezeichnet; überwiegend schreibt ihm die philosophische Seite des Werkes.

— Als Gedenkbuch zur Enthüllung des Maria-Theresia-Monumentes und zum 50jährigen Regierungsjubiläum des Kaisers Franz Joseph wird im Verlage von Ad. Lanyi (Wallishausser'sche Buchhandlung) in Wien erscheinen: „Kaiserin Maria Theresia, die Stammutter des Hauses Habsburg-Lothringen, in ihrem Leben und Wirken" vom Verfasser des „Geschichtenbuches vom Kaiser Joseph". Das Buch ist illustrirt.

— **Graf Herrison's Werk „Die Legende von Tieb"** ist auch der 12. Auflage des französischen Originals von D. Th. Alexander neu Deutsche übertragen worden. Diese deutsche Ausgabe erscheint im Verlage von Karl Ulrich u. Co. in Berlin.

— Ein neues Buch von **Eduard Simon**, dem Herausgeber des „Memorial diplomatique", erscheint zu Anfang Mai im Verlage der Hh. Hinrichsen in Paris und behandelt den „Kaiserreich Friedrich". Simon hat bekanntlich auch ein Werk über Kaiser Wilhelm und ein solches über den Kanzler Bismarck verfaßt.

— Der Dichter Julius de Geyter in Antwerpen hat ein episches Gedicht verfaßt, welches demnächst unter dem Titel „Keizer Karel in het volk der Nederlanden" erscheinen und von der Zeitschrift „De Gids" als eine Hauptleistung der neuern niederländischen Dichtkunst bezeichnet wird.

— Der Verein Berliner Presse hat eine Commission von seinen Mitgliedern niedergesetzt, welche den Entwurf eines Gesetzes, betreffend das Urheberrecht an Werken der Literatur und Kunst, einer eingehenden Prüfung in Bezug auf die Fragen unterziehen soll, welche Schriftsteller, Verleger und Presserzeugnisse im weitesten Sinne berühren. Die Commission soll dem Vereine Bericht erstatten und eventuelle Abänderungsvorschläge unterbreiten. Derselben gehören an Kammergerichtsrath Emil Wechert, Hans Hopfen, die Rechtsanwalte Michaelis und Dr. Herrfurth, Siegfried Samosch und O. Wenzel.

— Die verbreitetste Morgenblätter'sche Sehnsucht ist amerikanischen Blättern zufolge in der Druckerei der „Neuyorker Tribüne" bereits zur Anwendung gelangt und hat sich so bewährt, daß der Besitzer der Druckerei die Mehrzahl seiner Setzer entlassen hat. Die „Tribüne", eins der größten neuyorker Tagesblätter, wird bis auf wenige Spalten, welche Anzeigen- und Tabellensatz enthalten, mit der Setzmaschine hergestellt, welche einen glatten, gut ausgeschlossenen Satz liefert und der Zeitung ein sehr gefälliges Aussehen gibt, wie die „Neuyorker Volkszeitung" versichert.

— Am 18. April hat die Buchhandlung von J. Benziger in Maredsous das Gedenkfest ihres 50jährigen Bestehens gefeiert.

— Die russische Censur für ausländische Druckschaften hat „Heinrich Heine's vollständige Werke" nunmehr freigegeben. Außer diesen sind ferner erlaubt worden: „Das freie Rußland" von Mackenzie Wallace, „Die Geschichte der französischen Revolution" und „Geschichte Friedrich's des Großen" von Thomas Carlyle sowie „Theorie Raquin" von Emile Zola. Bisher konnte man sich diese Werke bei den Buchhandlern St. Petersburgs nur mit besonderer persönlicher Erlaubniß der Censur besorgen.

— Die Verleger des „Century Dictionary" in Neuyork haben, um gegen Verlust gedeckt zu sein, 25 000 Bogen der Probeschriften des genannten Werkes in 1/2 der wirklichen Größe photographiren lassen, was nicht mehr kostet, als die Herstellungsgebühr betragt.

— Mit dem 1. Mai sind die neuen Satzungen des Börsenvereins der deutschen Buchhändler in Kraft getreten, und Interessenten darf der vierten Zeitpunkt ab ein Kundenrabatt nicht mehr gewährt werden, sondern das entsprechende Bedarf, bez. Baarzahlung nun ein kaufmännischer Skonto von beziehungsweise 5 Proc.; dieser Satzt jedoch auf Zeitschriften, welche öfter als monatlich erscheinen, keine Anwendung. Alle buchhändlerischen Geschäfte Deutschlands, Oesterreich-Ungarns und der Schweiz sind ohne Ausnahme an die neuen Satzungen des Börsenvereins der deutschen Buchhändler vom 1. Mai ab gebunden.

— Am 28. April nachmittags wurde die außerordentliche Generalversammlung des Börsenvereins der deutschen Buchhändler unter Vorsitz von A. Kroner in Leipzig im Saale der alten Buchhändlerbörse abgehalten. Es handelte sich um Genehmigung der Genehmigung zu der von einer Commission und dem Vorstand durchberathenen Grundordnung für den buchhändlerischen Geschäftsverkehr, welche bereits öffentlich bekannt gemacht worden ist, und deren Annahme mit den vom ausserordentlichen Ausschuß vorgeschlagenen Abänderungen. Paetz aus Berlin berichtete über die Vorlage und empfahl dringend die Annahme derselben, während ein Gegenantrag von Dr. Gg. Brockhaus und Genossen darauf abzielte, die Vorlage erst noch den einzelnen Interessenten zur Begutachtung vorzulegen, ein dritter Antrag von Hartmann und Genossen aber auf Endlose Annahme der Vorlage lautete. Gegen letztern Antrag protestirte Dr. Gg. Brockhaus und verlangte Discussion. Nach längerer Debatte wurde der Antrag mit einigen Abänderungen en bloc angenommen. Die Abänderungen beziehen sich auf § 1, in welchem statt Grundordnung zu setzen ist: „Verkehrsordnung", sowie auf § 8, nach welchem an der bisherigen Einrichtung, die Buchhandlungen in der Woche nach Ostern Samstag Nachmittag zu lassen, festgehalten wird, und auf § 27, betreffend die Haftbarkeit des Sortimenters gegenüber dem Verleger, bei Commissionär u. s. w. Der Vorstand soll beauftragt werden, redactionelle Aenderungen vorzunehmen und eine nochmalige erneute Prüfung und etwaige Ergänzung der Verkehrsordnung spätestens 1890 durch den Vereinsausschuß zu veranlassen. Hierzu stellte der berliner Sortimentercongreß zwei auf Zusätze zu den §§ 12 und 18 abzielende Anträge, deren Annahme gleichfalls beschlossen wurde. — Die Haupt- und Gantanzeigenversammlung fand am 29. April früh zum letzten mal in der alten Buchhändlerbörse statt. An derselben erstattete der Vorsteher des seit 1815 Mitglieder umfassenden Börsenvereins, A. Kröner, den Geschäftsbericht über das verflossene Vereinsjahr, welcher sich über die verschiedenen Vereinsverhältnisse und Thätigkeitsverzeichnisse eingehend verbreitete. Nach dem Bericht des Rechnungsausschusses hat das Vereinsvermögen im verflossenen Jahr einen Zuwachs von 36 709 ℳ ergeben und beträgt jetzt 674 332 ℳ. Eine Deputation überreichte sodann dem verdienten Vorsitzenden im Namen der Mitglieder des Vereins eine Dankadresse nebst einer Summe von 10 000 ℳ zu einer Kröner-Stiftung, über deren Verwendung der Vorsteher zu bestimmen haben wird, ferner ein Album mit den Photographien der an der frankfurter Hauptversammlung betheiligt gewesenen Mitglieder.

— Ein internationaler Preßcongreß soll Mitte Juni in der bairischen Hauptstadt tagen. Die Anregung zu dem Unternehmen, welchem bereits die Präsidien der beiden Ausstellungen, die Staats- und die Städtischen Behörden ihre officielle Betheiligung zugesichert haben, hat der münchener Journalisten- und Schriftstellerverein gegeben. Der Congreß wird sich voraussichtlich an drei Verhandlungstagen mit internationalen, deutschnationalen und speciell bairischen Interessen beschäftigen. Von festlichen Veranstaltungen sind bereits vorgesehen ein Empfangsabend auf der Praterinsel, Ausflugsfahrten, ein großartiges Kellerfest, von der Stadt gegeben, Festvorstellung im Theater, ein Ausflug an den Starnberger See u.

— In Stuttgart hat sich am 17 April der 7. Bezirksverband des Deutschen Schriftstellerverbandes endgültig gebildet. Zum Vorsitzenden wurde Otto Walsch, Redacteur von „Ueber Land und Meer", zum zweiten Vorsitzenden Dr. Schmidt-Weißenfels gewählt.

— Die Generalversammlung des Deutschen Bühnenvereins wird in Stuttgart am 10 Mai abgehalten. Der Verein zählt jetzt rund 700 Mitglieder und hat 7 Zweigvereine: in Berlin, Leipzig, Hannover, Barmen, Breslau, Nürnberg und Darmstadt.

Bibliothekwesen, Bücher- und Kunstauctionen.

— **Die hinterlassene Bibliothek des verstorbenen Professors Dr.** theol. Volkmar Gamble in Leipzig kommt durch die Antiquariatsbuchhandlung von Gerh. Fleischer demnächst in den Handel. Der Katalog enthält 2 Bände und 2 Abtheilungen. Der erste Band enthält die Schmidt'schen Bibliothekssammlung, der zweitstarke Kummer und die 34 Bände der Halle-Der allgemeinen Literatur-Zeitung.

— **Eine Sammlung von Werken zur Sächsischen Landes- und** Volkskunde, von hervorragenden, speciell dresdenern Künstlern, darunter von Bendemann, Hübner und anderen Werken, wird aus dem Nachlaß von A. A. Kaufmann, Secretair im Königl. Sächsischen Museum zu Dresden, voraussichtlich des Katalogs 2112 Nummern, gelangt am 14. Mai durch den Auctionator von L. Lehne u. Münch in Dresden unter der Hammer.

— **Der Kunstauctionator J. W. Heberle (H. Lempertz' Söhne)** in Köln wird am 7. Mai die Kunstsammlung der verstorbenen Kunsthändlers Matthias Barner in Köln und am 11. desselben Monats die seine des Wendlers Karl Rau in Baden-Baden versteigern. Beide Sammlungen, deren Kataloge 726, bez. 450 Nummern aufweisen, enthalten Oelgemälde, Aquarellen, Zeichnungen, Stichen, Lithographien, Holzschnitte u. dergl.

— **In Wien nahm am 25. April die Auction der Kunstsammlung** Eugen's von Miller Aichholz ihren Anfang. Kunstliebhaber aller Länder hatten sich hierzu in großer Anzahl eingefunden. Den höchsten Preis brachte bisher Makart's „Mädchen mit Rosen" mit 5000 Fl. ein. Ferner erzielte Makart's „Ecke im Stall" von 30. Januar 1879 2000 Fl., Angeli's „Abend im Hofgarten" 1400, ein kleines Aquarell Defregger's, ein Bild, „Ein Kapuzi von Zirlerberg" 1000 Fl., Schindler's „Bild in Lana Kinder" 1000 Fl. u. s. w. Am zweiten der Auctionen, erreichte an diesem Tage einen Preis von 1400 Fl., Rauhner's „Am Traunbache", die Perle Rauhner's „Alter auf der Stubenwelle" 900, Canon's „Landauer und Bauer" 1050 Fl., L. Knaus' „Die Kindstaufe" 700, Adolf Al. Am dritten Auctionstage kamen 2644 Fl. ein, deren Hauptsumme von den beiden Tagen bei 24 Nr. gezahlt wurden.

— **Bei einer Auction in London hatte gedachten Verdeigerung werth-** geführt Gemälde wurde ein Bild Murillo's, „Die anbetende Gottesmutter", mit 600 Guineen bezahlt.

— **Das Britische Museum in London besitzt im ganzen eine** 2 Mill. Bücher und Druckschriften und erhält alljährlich einen Zuwachs von etwa 30 000 Bänden. Der Druck der Kataloge hat 1881 begonnen und ist bereits 180 Bände mit etwa 600 000 Büchertiteln. Ist zum Abschluß desselben dürften noch 16 Jahre vergehen.

Neuigkeiten vom Büchermarkt.

Eingegangen vom 15. bis 25. April.

Boden, K.: Der deutsche Vorrich Ulrich von Hutten als Ritter und Ritter. Als Dichter und Schriftsteller. Leipzig, C. Cassel. 60 ₰.

Bernhardt, W.: Der kunstgeschichtliche Unterricht in deutschen Volksschulen und Sinn und Aufgabe. Leipzig, J. J. Weber. 1 ℳ.

Bürgers, K.: Harfen und Sichlagen. Dramatisches. Stuttgart, Berlin, Leipzig. 7 ℳ 50 ₰.

de Bruyn, G.: Die Kunstausstellung und die kranken Kollegen. Aus dem Holländischen. Leipzig, A. Reiser. 1 ℳ.

Hahn, K.: Wilhelm, der erste Kaiser des neuen Deutschen Reichs. Berlin, W. Herz. 2 ℳ.

Heinrich Heine's Katholikengräber. Herausgegeben von O. Lempertz. Bonn, M. Cohen. 1 ℳ.

Kaemi, C.: Zeitschriftenregister für Münchner, Berliner, Dresdener u. Wiener. 1 ℳ.

Kobat, K.: Buch der deutschen Tanze. Berlin, E. H. Fritz. 4 ℳ.

Lange, C. A.: Akademie und Weltverkehr in seinem Wechselverhältnisse. Leipzig, P. Hennig. 1 ℳ.

v. Loeffler, C.: Der Kaiserbalder. Ins Deutsche übertragen und herausgegeben. Berlin, C. Heymann. 1 ℳ 50 ₰.

Lowerenz, G.: Im Kaiser der Thierwelt. Musikalische Humoresken. 2. Aufl. Berlin, J. C. V. Lowerenz. 1 ℳ.

Meyer, W.: Geschichte der deutschen Handwerkerzeitung. Nach amtlichen Quellen. 2. Bd. Die Handwerkerzeitung unter Friedrich Wilhelm I. Minden i. W., J. C. C. Bruns' Verlag. 12 ℳ.

Meyer's Conversationslexikon. 4. Aufl. 10. Bd. Leipzig, Bibliographisches Institut. Geh. 10 ℳ.

Müller, W.: Kaiser Wilhelm. Stuttgart, K. Krabbe. Geh. 1 ℳ 50 ₰.

Nordau, M.: Les mensonges conventionnels de notre civilisation. Nouvelle édition augmentée suivie de 14 lettres inédites adressées par A. Dumas père, Paris, W. Rinckhaus. 3 Frc. 50 Cts.

Pierer, H.: Lehrbuch der preußischen Verfassungsgesetze. Berlin, Stuttgart. 1 ℳ.

Reichel, F.: Illustrirtes Kochbuch für die bürgerliche Küche. Leipzig, Bibliographisches Institut. Geb. 10 ℳ.

Reinecke's Schauspieler-Adreßbuch für Deutschland, Oesterreich-Ungarn und die Schweiz und ohne Ausnahme an die neuen Satzungen des Börsenvereins der deutschen Buchhändler vom 1. Mai ab gebunden.

— Am 28. April nachmittags wurde die außerordentliche Generalversammlung des Börsenvereins der deutschen Buchhändler unter Vorsitz von A. Kroner in Leipzig im Saale der alten Buchhändlerbörse abgehalten. Es handelte sich um Genehmigung der Genehmigung zu der von einer Commission und dem Vorstand durchberathenen Grundordnung für den buchhändlerischen Geschäftsverkehr, welche bereits öffentlich bekannt gemacht worden ist, und deren Annahme mit den vom ausserordentlichen Ausschuß vorgeschlagenen Abänderungen. Paetz aus Berlin berichtete über die Vorlage und empfahl dringend die Annahme derselben, während ein Gegenantrag von Dr. Gg. Brockhaus und Genossen darauf abzielte, die Vorlage erst noch den einzelnen Interessenten zur Begutachtung vorzulegen, ein dritter Antrag von Hartmann und Genossen aber auf Endlose Annahme der Vorlage lautete. Gegen letztern Antrag protestirte Dr. Gg. Brockhaus und verlangte Discussion. Nach längerer Debatte wurde der Antrag mit einigen Abänderungen en bloc angenommen. Die Abänderungen beziehen sich auf § 1, in welchem statt Grundordnung zu setzen ist: „Verkehrsordnung", sowie auf § 8, nach welchem an der bisherigen Einrichtung, die Buchhandlungen in der Woche nach Ostern Samstag Nachmittag zu lassen, festgehalten wird, und auf § 27, betreffend die Haftbarkeit des Sortimenters gegenüber dem Verleger, bei Commissionär u. s. w. Der Vorstand soll beauftragt werden, redactionelle Aenderungen vorzunehmen und eine nochmalige erneute Prüfung und etwaige Ergänzung der Verkehrsordnung spätestens 1890 durch den Vereinsausschuß zu veranlassen. Hierzu stellte der berliner Sortimentercongreß zwei auf Zusätze zu den §§ 12 und 18 abzielende Anträge, deren Annahme gleichfalls beschlossen wurde. — Die Haupt- und Gantanzeigenversammlung fand am 29. April früh zum letzten mal in der alten Buchhändlerbörse statt. An derselben erstattete der Vorsteher des seit 1815 Mitglieder umfassenden Börsenvereins, A. Kröner, den Geschäftsbericht über das verflossene Vereinsjahr, welcher sich über die verschiedenen Vereinsverhältnisse und Thätigkeitsverzeichnisse eingehend verbreitete. Nach dem Bericht des Rechnungsausschusses hat das Vereinsvermögen im verflossenen Jahr einen Zuwachs von 36 709 ℳ ergeben und beträgt jetzt 674 332 ℳ. Eine Deputation überreichte sodann dem verdienten Vorsitzenden im Namen der Mitglieder des Vereins eine Dankadresse nebst einer Summe von 10 000 ℳ zu einer Kröner-Stiftung, über deren Verwendung der Vorsteher zu bestimmen haben wird, ferner ein Album mit den Photographien der an der frankfurter Hauptversammlung betheiligt gewesenen Mitglieder.

— Ein internationaler Preßcongreß soll Mitte Juni in der bairischen Hauptstadt tagen. Die Anregung zu dem Unternehmen, welchem bereits die Präsidien der beiden Ausstellungen, die Staats- und die Städtischen Behörden ihre officielle Betheiligung zugesichert haben, hat der münchener Journalisten- und Schriftstellerverein gegeben. Der Congreß wird sich voraussichtlich an drei Verhandlungstagen mit internationalen, deutschnationalen und speciell bairischen Interessen beschäftigen. Von festlichen Veranstaltungen sind bereits vorgesehen ein Empfangsabend auf der Praterinsel, Ausflugsfahrten, ein großartiges Kellerfest, von der Stadt gegeben, Festvorstellung im Theater, ein Ausflug an den Starnberger See u.

— In Stuttgart hat sich am 17 April der 7. Bezirksverband des Deutschen Schriftstellerverbandes endgültig gebildet. Zum Vorsitzenden wurde Otto Walsch, Redacteur von „Ueber Land und Meer", zum zweiten Vorsitzenden Dr. Schmidt-Weißenfels gewählt.

— Die Generalversammlung des Deutschen Bühnenvereins wird in Stuttgart am 10 Mai abgehalten. Der Verein zählt jetzt rund 700 Mitglieder und hat 7 Zweigvereine: in Berlin, Leipzig, Hannover, Barmen, Breslau, Nürnberg und Darmstadt.

Bibliothekwesen, Bücher- und Kunstauctionen.

— **Die hinterlassene Bibliothek des verstorbenen Professors Dr.** theol. Volkmar Gamble in Leipzig kommt durch die Antiquariatsbuchhandlung von Gerh. Fleischer demnächst in den Handel. Der Katalog enthält 2 Bände und 2 Abtheilungen. Der erste Band enthält die Schmidt'schen Bibliothekssammlung, der zweitstarke Kummer und die 34 Bände der Halle-Der allgemeinen Literatur-Zeitung.

— **Eine Sammlung von Werken zur Sächsischen Landes- und** Volkskunde, von hervorragenden, speciell dresdenern Künstlern, darunter von Bendemann, Hübner und anderen Werken, wird aus dem Nachlaß von A. A. Kaufmann, Secretair im Königl. Sächsischen Museum zu Dresden, voraussichtlich des Katalogs 2112 Nummern, gelangt am 14. Mai durch den Auctionator von L. Lehne u. Münch in Dresden unter der Hammer.

— **Der Kunstauctionator J. W. Heberle (H. Lempertz' Söhne)** in Köln wird am 7. Mai die Kunstsammlung der verstorbenen Kunsthändlers Matthias Barner in Köln und am 11. desselben Monats die seine des Wendlers Karl Rau in Baden-Baden versteigern. Beide Sammlungen, deren Kataloge 726, bez. 450 Nummern aufweisen, enthalten Oelgemälde, Aquarellen, Zeichnungen, Stichen, Lithographien, Holzschnitte u. dergl.

— **In Wien nahm am 25. April die Auction der Kunstsammlung** Eugen's von Miller Aichholz ihren Anfang. Kunstliebhaber aller Länder hatten sich hierzu in großer Anzahl eingefunden. Den höchsten Preis brachte bisher Makart's „Mädchen mit Rosen" mit 5000 Fl. ein. Ferner erzielte Makart's „Ecke im Stall" von 30. Januar 1879 2000 Fl., Angeli's „Abend im Hofgarten" 1400, ein kleines Aquarell Defregger's, ein Bild, „Ein Kapuzi von Zirlerberg" 1000 Fl., Schindler's „Bild in Lana Kinder" 1000 Fl. u. s. w. Am zweiten der Auctionen, erreichte an diesem Tage einen Preis von 1400 Fl., Rauhner's „Am Traunbache", die Perle Rauhner's „Alter auf der Stubenwelle" 900, Canon's „Landauer und Bauer" 1050 Fl., L. Knaus' „Die Kindstaufe" 700, Adolf Al. Am dritten Auctionstage kamen 2644 Fl. ein, deren Hauptsumme von den beiden Tagen bei 24 Nr. gezahlt wurden.

— **Bei einer Auction in London hatte gedachten Verdeigerung werth-** geführt Gemälde wurde ein Bild Murillo's, „Die anbetende Gottesmutter", mit 600 Guineen bezahlt.

— **Das Britische Museum in London besitzt im ganzen eine** 2 Mill. Bücher und Druckschriften und erhält alljährlich einen Zuwachs von etwa 30 000 Bänden. Der Druck der Kataloge hat 1881 begonnen und ist bereits 180 Bände mit etwa 600 000 Büchertiteln. Ist zum Abschluß desselben dürften noch 16 Jahre vergehen.

Sport und Jagd.

— Der erste charlottenburger Renntag wurde leichnischer Schwierigkeiten wegen nach der Bahn zu verlegt, hatte aber trotz der um letzten Augenblick erst vorgenommenen Aenderung starke Felder aufzuweisen. Die Hauptrennen, wie silberne Humpen, Ehrenpreis und 1000 ℳ, Jagdrennen über 2500 ℳ, wurde von Graf Graf H. Dohna auf Prinz G. Carnevill's F. St. Gretchen sicher mit 1½ Längen vor Ritterlich gewonnen, dem Den Mercier und vier andere folgten.

— Capt. Joel's Hockeyclub gewann das Pall Mall Handicap von 3000 ℳ in Sandown Park und errang damit den dritten Sieg innerhalb 14 Tagen; die Rennstrecke erhielt Derrick einen Zoll der Schmidt'schen Hockeymannschaft. Der vertheilte Kummer sind die 34 Bürde

zuerst das Ziel passirte. An drei zum Theil der Ueberschwemmten ausgelegten Extrazugfahrten erreicht das Gestüt Mariahall a. d. Erft, Blue Belle (3500 Mrk.) im Rennen-Preis von 1500 ℳ, bei 400, 250 und 150 ℳ, in 5 Min. 25 Sec. einen sehr leichten Sieg mit zwei Sekunden vor Dielawesa (3350 Mrk.), Dobritsky (3300 Mrk.), Parasol (3375 Mrk.) und Pat Dempsey (3475 Mrk.). — Von den 25 Pferden, welche während des dreitägigen Meetings Preise erringen, hat Pollin mit 2650 ℳ den Löwenantheil davongetragen, dann folgt Blue Belle mit 2100 ℳ, Parasol mit 2050 ℳ und Ariad mit 1700 ℳ, sowie noch weitere vier Traber mit mehr als 1000 ℳ. Von den 14 Siegreichen Besitzern gewann, wie die „Sportwelt" berechnet, das Gestüt Mariahall 4950 ℳ, die Société Union 3350 ℳ, Mr. Mac Donald 2450 ℳ, Capt. Dove 1900 ℳ und Mr. Wade 1150 ℳ.

— Die beiden werthvollen Rennen in Hamburg-Mühlenkamp, die Internationalen Hindernissen über 3500 Mrk., holte sich Mr. Mac Donald's a. d. Irakenüte Polly; das des ersten Tages in 6 Min. 13 Sec. nach Gefallen, das des zweiten Tages in 6 Min. 39 Sec. sehr sicher, heute gegen Florence P und Glan Girl.

— Die Lieutenants v. Kaufmann und v. Beckerath vom 13. Husarenregiment unternahmen den Abend des 30. März einen Dienstritt von Frankfurt a. M. nach Köln und brachten die Distanz von etwas über 250 Kilometer, ohne Pferdewechsel in 20 Stunden hinter sich.

— Der rührige Leipziger Bicycleclub hat beschlossen, in Gemeinschaft mit den Clubs in Dresden, Zwickau und Chemnitz Radfahrer-Meisterschaften für das Königreich Sachsen für Zweirad-, Dreirad-, Zweiradtandem- und Sicherheitsmeinrad über je 5000 Mtr. zu begründen, welche nur im Königreich Sachsen wohnhaften Herrenfahrern offen sind, und von denen je eine im regelmäßigen Wechsel alljährlich auf je einer der genannten Bahnen ausgetragen werden soll. Die erste Zweirad-Meisterschaft steht bereits auf dem Programm des Leipziger Mai-Meetings.

— Ein sehr reiches Festprogramm für den 5. Deutsches Radfahrer-Bundesfest in Wien, die Tage vom 10. bis 15. August einschließlich umfassend, ist endgültig festgestellt und wird in der Bundeszeitung veröffentlicht.

— Der Verein für Pferdewettfahrten in Berlin hat seine Rennen auf den 6. Mai, 10., 11. und 12. Juni, 13. Juli, 26., 27. August und 23. September festgesetzt. Der unter Leitung des Herausgebers des „Radfahrers" Herr L. H. E. Waller, stehende Verein hat sich an die deutschen Rennvereine mit dem beachtenswerthen Vorschlage gewendet, ähnlich der Vereinigung, welche die Trabrennvereine zu Unterstützung gefunden, auch eine Centralstelle für die Rennwettfahrvereine zu gründen.

— Bei den Prüfungsfahrten in Köln erwarb Herr Austrich's Pointerhund Watan's Sohn Amicetas die ersten Preise in beiden Suchen, die beiden zweiten Preise fielen an die Pointer Watan von Sixdorf des Herr. Engelbert Grever, und Arel III. des Herr. Gemmerzientadt Krupp in Essen.

— Der Oesterreichische Hundezuchtverein veranstaltet am 19., 20. und 21. Mai eine Hundeausstellung in Wien.

— An ersten Tage der Prüfungsfuchen des Deutschen Jagdclubs zu Berlin erwarben von den Jahrlingen englischer Rassen Herr. Kreuter's Pointers Watan von Königsdorf und Damen den ersten und zweiten Preis, Amicetas und Prinzessin II. den Brut. Bielet-Lichtung lobende Erwähnung, von reinen deutscher Rassen die glatthaarige Hunden Herzenslene des Hrn. v. Bassewitz den ersten, der glatthaarige Rüde Untas V. Berger Hr. Berchert-Lichtung, den zweiten Preis, der letztere auch in der Clubsuche eine hochst lobende Erwähnung. Hrn. Kranzler's Waldin und Hrn. Hermann's Arlesmen lobende Erwähnung; Mr. Leuth's Pointerhündin Tekla und Brut. Gestar's Pointer Jakob erwarben die Preise in der englischen Abtheilung. In der zum ersten male durchgeführten Paarsuche wurden die Hirschen Chasseur Mensuche und Guerte des Hrn. Koridek's und das Pointerpaar Tekla und Alo des Mr. Leuth prämiirt.

Schach.

Aufgabe № 2142.

Weiß setzt an und setzt in drei Zügen matt
Von Max Zeitz in Wien.

Weiß.

Partie № 636.

Zweispringerspiel im Nachzuge.

(Gespielt zu Stralsund am 12. März 1888.)

	Weiß: J. Minzberg.		Schwarz: L. Schallopp
1)	E 2 — E 4	1)	E 7 — E 5
2)	S. G 1 — F 3	2)	S. B 8 — C 6
3)	L. F 1 — C 4	3)	L. G 8 — F 6
4)	Rochirt	4)	S. F 6 — E 4;
5)	T. F 1 — E 1	5)	S. K 6 — D 4
6)	S. F 3 — K 5!	6)	S. C 6 — E 5;
7)	T. E 1 — E 2	7)	S. E 5 — C 4
8)	L. C 4 — B 3	8)	S. F 8 — E 7
9)	D 2 — D 4	9)	Rochirt
10)	T. E 5 — K 5	10)	S. D 4 — F 5
11)	T. E 2 — D 2	11)	D 7 — D 5
12)	S. B 1 — C 3	12)	S. C 5 — K 6
13)	T. K 5 — F 4	13)	A 7 — A 6
14)	S. C 3 — E 2	14)	B 7 — B 6

Verbesserung in vorstehendem Opfer auf D 6 mit Wiedergewinn durch G 3 — G 5. Weiß übersieht dasselbe und hofft vermeintlich einen Bauer zu gewinnen, befindet sich aber in großer Gefahr.

15)	S. K 2 — G 3 !	15)	T F 7 — D 7
16)	C 2 — C 3	16)	S. D 4 — B 3 !
17)	L. A 2 — B 3	17)	C 7 — C 6
18)	D. D 1 — D 2	18)	D. D 5 — E 4

Einzig feiner wäre mal T. D 8 — C 8 ! nebst T. C 8 — C 7 gewesen.

19)	L. F 4 — D 6	19)	L. F 6 — K 7
20)	T. D 4 — E 3	20)	T. E 4 — E 7;
21)	F 2 — F 4	21)	F 7 — F 5
22)	L. A 1 — E 1	22)	T. E 7 — D 7
23)	S. G 3 — E 4	23)	T. D 7 — D 6
24)	S. F 3 — G 5	24)	T. D 6 — B 6

Der Zierlichkeit halber Spiels benutzt in der Stellung des gegenüberstehenden Diagramm; Schwarz sucht Gelegenheit zu gewinnen, gewährt jedoch dem Angreifenden irreparable Remis-Chancen.

25)	S. E 3 — D 5	25)	T. K 6 — B 5;
26)	T. D 3 — D 8 !	26)	T. B 6 — E 3;
27)	T. E 1 — E 8 !	27)	T. A 6 — E 6;
28)	T. D 8 — D 8	28)	T. E 6 — D 6;
29)	T. D 8 — D 8	29)	T. E 3 — D 3;
30)	T. D 2 — D 8 †	30)	K. G 8 — F 7
31)	T. D 8 — D 7 †	31)	K. F 7 — F 6
32)	T. D 7 — D 8 †	32)	K. F 6 — G 6
33)	G 2 — G 4	33)	K. F 7 — G 6

Dieser Verlauf, die Partie zu gewinnen, dürfte das Beste sein; unterlassend wäre z. B. D 3 — C 4 ?, wegen K. G 6 — H 5 31) D. D 6 — F 8 †, K. H 5 — H 6 ! 32) D. F 8 — D 6, G 7 — G 6, und Weiß bleibt im Nachtheil.

34)	T. B 3 — F 3 !		

Rettet die Partie, wenige bei T. 3 — G 4; 34) T. D 3 — G 6 †, K. G 4 — F 7 35) T. G 4 — F 5 † u. s. w. vorstehend remis durch.

34)	D. D 7 — G 6 †	34)	T. F 3 — F 6
35)	D. G 6 — K 4 †	35)	D. F 6 — F 3
36)	G 4 — F 5 !	mit Vortheilgewinn etwa, bei K. F 6, folgendem Matt	

Partie № 637.

Schottische Partie.

Aus dem Meisterturnier des Deutschen Schachvereins, gespielt zu Frankfurt a. M. im Juli 1887.

	Weiß: Th. v. Scheve.		Schwarz: K. Fritz
1)	E 2 — K 4	1)	K 7 — K 5
2)	S. G 1 — F 3	2)	S. G 8 — F 6
3)	S. K 1 — C 3	3)	S. B 8 — C 6
4)	D 2 — D 4	4)	B 5 — D 4;
5)	S. F 3 — D 4;	5)	L. F 8 — B 4
6)	S. D 4 — C 6 !	6)	B 7 — C 6;
7)	L. B 1 — G 5	7)	L. B 4 — E 7
8)	F 2 — F 3	8)	D 7 — D 5
9)	C 2 — C 3	9)	C 6 — C 5

Zulässig wäre Ueberraschungen hält man A: . . . C 6 — C 5 mit der Antwort 10) D. D 4 — E 3, rechtet, der beider 10) . . . D 7 — D 3, 11) L. F 1 — B 5 † . . . . . 11) K. K 1 — F 8.

12)	D. D 4 — D 3	12)	L. B 4 — D 6
13)	Rochirt nach C 1	13)	L. C 7 — B 7
14)	S. C 3 — D 5	14)	L. B 7 — D 8!

Weiß tritt die dritte Freiheitung.

15)	K 4 — G 5	15)	T. K 7 — E 7
16)	L. C 1 — C 3	16)	T. E 1 — D 1;
17)	C 2 — C 3	17)	S. D 6 — A 5
18)	L. G 5 — F 6	18)	G 7 — F 6
19)	L. B 3 — C 4	19)	T. D 1 — D 6

Sei D. D 5 — H 5 bietet Weiß mit genügendentwickelter Macht im Verbund Lösungsversuche Vortheil.

20)	D. D 3 — F 5	20)	L. A 5 — B 6
21)	T. H 1 — E 1	21)	S. A 5 — B 3

Setzen beide Seite vielleicht T. A 6 — D 6, jedoch geschieht darauf 22) L. F 3 — H 5, T. D 6 — D 7! 23) T. K 3 — H 3 !, K. F 6 — G 6 23) T. D 1 — D 3, mogegen keine Rettung.

24)	T. E 1 — E 6 !	Aufgegeben.	

Auflösungen.

№ 2134.

Von C. Eggert in Hamburg.

Weiß	Schwarz.
1) K. E 6 — E 7	1) L. E 1 — D 4 †
2) T. K 5 — C 5 †	2) Beliebig
3) S. D 4 — F 6 ‡	

Variant 1) . . . L. A 4 — B 5!, folgt 2) L. D 4 — E 4 †, K. F 4 — E 3; 3) F 5 — F 4 ‡; auf 1) . . . L. E 1 — H 4 † 2) T. K 5 — G 5 †, Brillanz 3) S. D 4 — F 7, E 6 ‡; auf 1) . . . L. A 4 — C 2, C 7 — C 5 2) S. D 4 — K 6 †, S. E 6 ‡ 3) T. E 5 — F 5 ‡.

Der Mangel eines völlig reinen, beziehungsweise einfachen Hauptzieles wird durch die verschiedenartigen interessanten Wendungen der Lösung genügend aufgewogen.

Empfiehlt von Th. Hart in Radeberg, K. Stahlkopf in Leipzig, H. Jacobi in Greenberg, H. Wallrum in Salzburg, F. Schreiterer in Hamburg, Dr. Walz in Heidelberg, C. Fischer in Breslau, C. Hahn in Schwerin, Th. C. Berndt in Germania, A. Hermann in Münster, C. Schulze in Berlin, M. Nierenstein in Arnsberg, Emilie Frau in Trier, A. Hoska in Salzburg, B. Kintzmann in Aachen.

№ 2135.

Von Hugo Tobeani in Trag.

1)	D. F 5 — H 7	1)	w. D 7 — K 6;
2)	S. K 7 — F 5	2)	w. E 6 — D 5
3)	D. H 7 — H 7 †	3)	K. F 4. R C 4
4)	S. F 5 — D 7 ‡		

Auf 2) . . . D 6 — D 5 2) T. H 7 — G 7 K.

Variantes: A. 1) . . . D 6 — D 5 2) S. K 6 — C 5 †, K. D 5 — C 7 (falls K. D 4, so 3. E 7 - F 5 ‡ . . . D. E 7 - D 5 ‡ u. s. w.) 3) S. C 5 — E 6 ‡. B. 1) . . . F 6 — F 5 2) D 6 — D 5, beliebig 2) T. E 7 — C 6 ‡ u. s. w.

Empfiehlt von Th. Hart in Radeberg, J. Hermann in München, C. Fischer in Breslau, H. Wallrum in Salzburg, Moritz Nierenstein in Arnsberg, Victor Kintzmann in Aachen, M. Frau in Graz, Leon Gerver in Lyon.

№ 2136.

Von B. Lüdner in Koburg.

1)	L. F 6 — D 4!	1)	T. D 8 — D 6!
2)	T. H 5 — F 5 †	2)	K. B 5 — C 5
3)	L. A 6 — C 4 †	3)	S. D 2 — C 4;
4)	S. A 5 — B 7 ‡	4)	K. C 5 — D 5;
5)	K 2 — B 4 ‡	5)	K C 5 — D 5;

Empfiehlt von C. Fischer in Breslau, B. Gros in Paris, Th. Hart in Radeberg, M. Nierenstein in Arnsberg, Leon Gerver in Lyon.

№ 2137.

Von L. Obert in Kleinsendorf.

1)	T. K 7 — K 4	1)	beliebig
2)	L. K 3 — K 4 oder K 5 !	2)	T. K 4 — K 5, D K 4 — K 6 oder D 4 ‡.

Empfiehlt von E. D. Kreyl in Krieg, A. Rother in Freiberg i. S., C. Schulze in Berlin, A. Tuczek in Bromberg, M. Nierenstein in Arnsberg, L. Wiesenthal in Wiesa, A. Kalbowitzer in Glogau, R. Jacobi in Bernburg, Hofgärtner Klages in Dresden, C. Walter in Schlierbach, H. Wallrum in Salzburg, H. Zöllinger in Traunstein, J. Weiß in Salzburg, Emile Bannasser in Tarbes, M. L. L. in Haag.

Briefwechsel.

A. D. in Blumberg. — Mit Dank angenommen.

M. N. in Trag. — Freundliche Sendung dankend erhalten.

Wetterbericht.

Im Lauterer Gebirge entlud sich am 24. April nachmittags ein starkes Gewitter, welches besonders in der Umgebung des Kreimer mit Hagelfall verbunden war.

Wie man aus Neuruten schreibt, war infolge des seit dem 25. April niedergegangenen harten Regens die Iller hoch angeschwollen, so daß sie gestern in den folgenden Tagen Generalis im Gebirge und an den Ufern ein, der sie weit hinab zu überfluthen entstrebte, worunter der reiche Ufergelände und damit die Ueberschwemmungsgefahr drohte. Auch Iller und Werach waren sehr gestiegen, und der letztere Fluß hatte oberhalb Pfersee seine Ufer überschritten. Ebenso glich der größte Theil des Schwabenfeldes einem See.

In der bulgarischen Stadt Widdin war in den ersten Tagen der vierten Aprilwoche ein Wolkenbruch, der binnen 24 Stunden 70 Millimeter Wasser, gemessen nach des Polizeiamts- und Hofamtsgebäude, bei Wolkenbruch, fiel, so daß die Donau, ein paar hundert Kilometer zu Tage gebrochen Stadtteil in sehr groß.

Heftige Gewitterstürme hatten zu Ende der dritten Aprilwoche in verschiedenen Theilen Englands und Schottlands vielen Schaden durch Ueberschwemmung der Thalgrunde und durch Blitzschläge verursacht. Ueber London entluden sich mehrere von starken Regen- und Hagelschauern begleitete Gewitter.

In den skandinavischen Ländern hat der Winter nochmals Einkehr gehalten. In Stockholm schneite am 22. April ein furchtbarer Schneesturm, der allen Fahrbindungsfragen ein schnelles Ende bereitete. An den Straßen der Stadt lag der Schnee hoch, durch den Schlitten in der Zeitung gesperrten werden, während der Straßenbahnbetrieb auf mehrere Stellen in der Umgebung der Hauptstadt ins Stocken gerieth. Bei Tanto sah am 24. ein Gletscher in Schnee bei, auf der Strecke Stockholm-Westwanland lag der Schnee 4 Fuß hoch. In Gothenburg raste am 24. ein Schneesturm, der alles von neuem in das weiße winterliche Kleid hüllte. Auch aus Tolstro in Jütland wird berichtet, daß man vollständigen Winter mit Schneesturm hatte. Seit dem 23. gelangten täglich Telegramme aus der Stadt durch den Sund. Die äußere Rhede von Kopenhagen war durch einen mächtigen Eisgürtel gesperrt. An der Strandgate lag bei Tid in einer Ausdehnung von 300 Fuß Eis gethürmt.

Die Beobachtungsorten sind früh 8, resp. 7 Uhr.

h = bedeckt, w = bewölkt, h = heiter, r = Regen, s = Schnee, n = Nebel, g = Gewitter, st = Sturm.

Die Temperaturen sind nach Celsiusgraden (100 = 80 Reaumur) gegeben.

Stationen	April 23	April 24	April 25	April 26	April 27	April 28	April 29
Salemia	+ 7 h	+ 8 w	+ 6 h	+ 8 h	+ 10 h	+ 9 h	+ 9 h
Gretl	+ 8 h	+ 9 h	+ 8 h	+ 8 h	+ 8 h	+ 8 h	+ 9 h
Bafel	+ 11 h	+ 9 h	+ 10 h	+ 6 h	+ 8 h	+ 8 h	+ 11 h
Helder	+ 7 w	+ 8 h	—	+ 8 h	+ 8 h	+ 8 h	+ 11 h
Genf	+ 9 h	+ 9 h	+ 8 h	+ 8 h	+ 8 h	+ 9 h	+ 11 h
Neapel	+ 13 h	+ 13 w	—	+ 14 w	+ 14 h	—	+ 15 h
Catania	+ 11 h	+ 12 h	—	+ 16 h	+ 13 h	+ 13 h	+ 15 h
Triest	+ 13 h	+ 14 h	+ 15 h	+ 16 h	+ 13 h	+ 13 w	+ 16 w
Wien	+ 7 h	+ 10 h	+ 11 h	+ 12 h	+ 13 h	+ 12 w	+ 16 w
Budapest	+ 11 h	+ 11 w	+ 11 h	+ 12 n	+ 7 r	+ 8 h	+ 7 h
Hermannstadt	+ 9 w	+ 8 h	+ 15 h	+ 10 h	+ 8 h	+ 10 w	+ 8 h
Krakau	+ 11 w	+ 2 s	+ 3 h	+ 3 h	+ 3 h	+ 10 r	+ 6 h
St. Petersburg	— 4 h	— 6 h	+ 3 h	+ 0 s	+ 3 h	+ 10 r	+ 6 h
Haparanda	— 1 h	+ 0 w	+ 2 w	— 2 h	+ 3 h	+ 4 h	+ 6 h
Stockholm	— 1 h	— 1 w	+ 2 w	— 2 h	+ 10 h	+ 2 s	+ 7 h
Christiansand	+ 3 h	+ 3 h	+ 3 h	+ 3 h	+ 3 h	+ 3 h	+ 6 h
Skye	Gast	+ 1 st	+ 3 h	+ 1 h	+ 1 r	+ 4 h	+ 6 h
Kopenhagen	+ 1 s	+ 3 h	+ 1 h	+ 1 h	+ 1 r	+ 4 h	+ 6 h
Memel	+ 8 h	+ 3 h	+ 1 h	+ 1 h	+ 2 h	+ 5 h	+ 9 h
Hamburg	+ 8 h	+ 8 h	+ 3 h	+ 2 h	+ 3 h	+ 4 h	+ 9 h
Keitum (Sylt)	+ 4 s	+ 3 h	+ 3 h	+ 3 h	+ 3 h	+ 4 h	+ 9 h
Heidenstaken	+ 6 h	+ 3 h	+ 3 h	+ 3 h	+ 3 h	+ 4 h	+ 9 h
Hannover	+ 8 h	+ 3 r	+ 6 h	+ 6 h	+ 2 h	+ 6 h	+ 9 h
Leipzig	+ 10 w	+ 11 h	+ 6 h	+ 6 h	+ 6 h	+ 6 h	+ 9 h
Berlin	+ 12 w	+ 11 h	+ 10 h	+ 5 h	— 0 h	+ 6 w	+ 9 h
Breslau	+ 8 w	+ 11 h	+ 10 h	+ 6 h	— 0 h	+ 6 w	+ 9 h
Ollstedt	+ 10 h	+ 11 h	+ 10 h	+ 6 h	+ 3 h	+ 6 h	+ 9 h
Karlsruhe	+ 9 h	+ 12 w	+ 13 w	+ 8 r	+ 7 h	+ 9 h	+ 10 h
Frankenthalhaus	+ 9 h	+ 9 h	+ 11 h	+ 8 h	+ 8 h	+ 9 h	+ 12 h
München	+ 11 w	+ 10 w	+ 11 w	+ 8 r	+ 3 w	+ 5 r	+ 7 h
Bäder und Klimatische Curorte.							
Biarritz	+ 13 w	+ 10 r	+ 11 w	+ 11 r	+ 11 w	+ 10 h	+ 10 h
Nizza	+ 13 w	+ 14 h	+ 13 w	+ 13 w	+ 13 w	+ 11 h	+ 11 h
Meran	—	+ 14 w	+ 14 w	+ 14 w	+ 14 w	+ 11 h	—
Kissingen	+ 11 w	+ 11 w	+ 9 h	+ 8 h	+ 8 h	+ 6 h	—
Baden-Baden	+ 8 h	+ 10 h	+ 10 h	+ 8 h	+ 6 h	+ 7 h	+ 11 h
Wiesbaden	+ 11 h	+ 11 w	+ 11 w	+ 9 h	+ 6 h	+ 7 h	+ 9 h
Marienbad	+ 8 h	+ 8 h	+ 8 h	+ 6 h	+ 3 h	+ 3 h	+ 6 h
Bad Reuenahr	+ 11 h	+ 11 h	+ 10 h	+ 8 h	+ 5 r	+ 8 h	+ 9 h
Baden bei Zürich	+ 8 r	+ 9 h	+ 13 h	+ 8 h	+ 3 h	+ 3 h	+ 12 h
				Nachmittags 1 Uhr.			
Basel	+ 7 h	+ 6 h	+ 11 h	+ 6 w	+ 3 w	+ 8 h	—

Himmelserscheinungen.

Astronomischer Kalender.

1888	Sternzeit im wahren Mittag	Unterschied der Sonne nach mittl. Zeit	des Mondes mittl. Mittag Aufstieg	Dauer	Breite	Unterschied	des Mondes Aufgang	Untergang
Mai	h m s	h m s	°	°	°		h m	h m
6	2 54 37	11 56 24	— 5 13	3 56	3 57	62,24	3 15 A.	
7	2 58 34	11 56 22	— 0 54	4	4 30	63,17	3 33	
8	3 2 30	11 56 19	+ 3 15	20	4 51	63,82	3 53	am
9	3 10 47	11 56 14	7 25	17	5 6	63,74	4 19	Tage
10	3 14 43	11 56 13	11 15	66	5 16	63,35		
11	3 18 40	11 56 11	14 49	16	5 22	62,66	am	6 Dab.
12	3 22 36	11 56 10	+ 17 53	67	— 5 22	63,46	Tage	9 "

Sonnenaufgang 4 Uhr 35 Min., Sonnenuntergang 7 Uhr 49 Min.

Neumond den 11. Mai 2 Uhr 13 Min. Früh.

Tatsonnenscheindauer der Sonne 2ʰ 13,6ᵐ in Stettin (für Mittwoch gültig).

Stadtbarkeit der Planeten

Die im Sternbilde der Jungfrau sich rückläufig bewegende Planeten Mars und Uranus kommen am 5. abends um 7 Uhr einander so auf eine Sonnenlänge nahe, und zwar mehr Mars nördlicher. Da um diese Zeit die Sonne noch nicht untergegangen ist, muß man noch eine gute Stunde warten, bis man Mars und Uranus sehen kann, während Uranus vor seinem hellen Nachbar so überstrahlt wird, daß man ein sehr gutes Fernrohr anwenden muß, um ihn zu Gesicht zu bekommen. Beide Himmelskörper erreichen gleichzeitig abends 9ʰ, ihre ihrem westlichen Stand am Südhimmel und gehen früh vor 3ʰ Uhr unter. — Jupiter, rückläufig im Sternbilde des Skorpions (16° westlich Antares), ist südlicher Abweichung. Er ist die ganze Nacht hindurch zu beobachten, er erscheint abends 9ʰ, Uhr im Südosten und ist in seiner höchsten Stande 1 Stunde nach Mitternacht anzutreffen. — Saturn bewegt sich rechtläufig im Sternbilde des Krebses (12° gerade Aufsteigung, 20° nördliche Abweichung) und wird nach etwa 4 Stunden am Ostsüdosthimmel sichtbar sein, da er schon um 1 Uhr untergeht. — Venus wandert in ihrer rechtläufigen Bewegung auf dem Sternbilde der Fische in der Nähe des Widders und geht ungefähr ½ Stunde vor der Sonne auf. — Mercur hat am 11. früh 1 Uhr seine obere Zusammenkunft mit der Sonne.

Der Mond in seiner Conjunktion mit Venus am 5. vormittags 9 Uhr, mit Mercur am 10. nachts 11 Uhr, in Opposition am 19. früh 3 Uhr (Abstand 406 000 Kilometer).

Meteor

In Dresden ist am 22. April abends 7 Uhr 45 Min. ein prachtvolles Meteor von seltener Größe und intensiver Lichterscheinung gesehen worden. Dasselbe hat in der Richtung von Ost nach West, über Nieder-Poyritz hinweggezogen, nur Erbe. Hinter der folgenden Meile, die immer größer und greller zu werden schien, so daß sie sich der Erde näherte, explodirte ein weinbeerdicker, roter und mehr zerfließender Funkenkreis. In Leipzig hat man die Erscheinung ebenfalls gesehen. Am östlichen Himmel, etwa 10° über dem Horizont, erschien eine blau gefärbte Kugel, die sich dann nach Nord ziemlich Last gegen den Horizont einsenkte und sich für einen blauen, rothgeflammten Streifen hinterließ. Etwa 10° über dem Horizont verschwand das Meteor unter einer rothen Lichterscheinung begleitenden Explosion. Diese Phänomene ist auch in Wien beobachtet worden und erregte bei den zahlreichen Zeugnissen Aufsehen und großes Interesse. Das Straßenvolk wird darüber geschrieben, daß sich das Meteor um 7 Uhr 30 Min. in Gestalt einer blaurothen Kugel aus nördlicher Himmelsrichtung plötzlich vom klaren Himmelszelt abzog und dasselbe in nordöstlicher Richtung durchlief, eine rothrothen hinter sich ließend, um dann in einem rothleuchtenden Funkenregen zu verschwinden. Auch aus anderen Gegenden Oesterreichs wird über diese Erscheinung berichtet. So beobachtete sie der Hagerstorfer Assistent v. Jasch beim Abfluß vom Schrotthorgebäude, ebenso wird aus Krapfel aus Krapfeld darüber berichtet.

Photographische Aufnahme des Sternhimmels.

Die Vorbereitungen zur Ausführung der photographischen Aufnahme des ganzen nördlichen Sternhimmels nehmen guten Fortgang. Nach einer Mittheilung des Admirals Mouchez, Directors der pariser Sternwarte, sind bereits jetzt große neue Instrumente zu diesem Zweck in Aufstellung genommen. Von Dresden die Cassiter Heide in Berlin schon und Gruno in Dublin viel liefern. Außerdem werden verschiedene größere Instrumente, die zu diesem Zweck eingerichtet werden, an der Arbeit theilnehmen, so Instrumente in Deutschland (Bamberg, England, Portugal und Amerika). Im allgemeinen ist es sicher, daß, nachdem die vorbereitenden Versuche beendet sind, Anfang 1889 mit der photographischen Aufnahme begonnen wird, und zwar sofort mit einer genügenden Anzahl von Instrumenten, um das Netzwerk innerhalb der vier pariser Congreß in Ausdruck gekommenen Zeit zu vollenden. Zwölf große Sternwarten haben die vom Congreß aufgestellten Instrumente bestellt: Frankreich: Toulouse, Bordeaux, Algier; Spanien: San Fernando; Argentinien: La Plata; Brasilien: Rio de Janeiro; Chile: San Jago; Mexico: Cordoba; Australien: Sydney und Melbourne.

THE CRIMEAN WAR.—THE ALLIED ARMIES BEFORE SEBASTOPOL.—FROM A PANORAMA BY MESSRS. BANVARD.

Printed by Messrs. Bradbury, Evans, and Co., Whitefriars, and Published by the Proprietors at the Office, 198, Strand, in the Parish of St. Clement Danes, in the County of Middlesex.—Saturday, December 1, 1855.

Fig. 1. Der Kampf um's Dasein.

Fig. 2. Der Kampf um's Dasein.

Fig. 3. Der Kampf um's Dasein.

Fig. 4. Der Kampf um's Dasein.

Fig. 5. Der Kampf um's Dasein.

Fig. 6. Der Kampf um's Dasein.

Fig.

Noch früh genug.

Novelle
von
Wilhelm Berger.

(Nachdruck verboten.)

Die Leute nennen uns ein glückliches Ehepaar. Gott sei Dank, wir sind es auch. Aber es gab im Anfange unserer Ehe eine Zeit, in welcher ich durch Unachtsamkeit und Starrsinn beinahe eine Trennung herbeigeführt hätte. Noch früh genug kam ich zur Einsicht. Und davon will ich erzählen.

Als ich heirathete, war ich ein junges Ding von achtzehn Jahren, etwas rasch in die Höhe geschossen, nicht gerade kränklich, aber doch auch nicht von starker Gesundheit. Es würde besser gewesen sein, wenn ich mich tüchtig müde gelaufen noch einige Zeit auf meinen neuen Beruf vorbereitet hätte; aber Waldemar, zehn Jahre älter als ich und in sicherer Stellung, hatte es eilig damit, seinen eigenen Hausstand zu gründen, und ich war ihm herzlich gern zu Willen. Hatte ich doch keine Ahnung von meiner Unreife, sondern hielt mich für befähigt, so gut wie jede andere den Tausing zu tragen.

Wir verlebten schöne Flitterwochen. Waldemar, damals im Winterexamen des Innern beschäftigt und von seinem rücksichtsvollen Chef nur mit geringfügigen Arbeiten bedacht, widmete mir seine ganze freie Zeit. An allem, was mir durch den Kopf ging, nahm er Antheil; ich gewöhnte mich daran, ihn als ein mir unentbehrliches zweites Selbst zu betrachten, das mir zur Verfügung gestellt sei.

Dann, ganz allmählich, wurde es anders. Zuerst vermehrten sich Waldemar's Bureaustunden. Ich setzte zwar, doch war ich vernünftig genug, einzusehen, daß ich mich hierein finden müsse. Etwas später bemerkte ich, daß er meinen kleinen Angelegenheiten nicht mehr dieselbe Aufmerksamkeit schenkte wie sonst. Er verwies mich auf mich selbst; ich sollte nach eigener Einsicht meine Entscheidungen treffen. Das war mir gar nicht recht; damit schrumpfte das Gebiet unserer gemeinsamen Interessen bedenklich zusammen. Und noch etwas kam hinzu. Früher brachte er mir fast täglich abends ein kleines Geschenk heim. Nichts kostbares natürlich: ein Blumensträußchen, eine Schachtel Confect, eine Skizze, die Photographie einer Stelle im Harz, wo wir auf unserer Hochzeitreise geschwärmt hatten, und dergleichen. Jetzt kam er mit leeren Händen nach Hause; er dachte unterwegs nicht mehr an mich. Schmerzlich empfand ich diese Vernachlässigung, die mir eine Abnahme seiner Liebe zu bedeuten schien; aber ich schwieg; zu stolz war ich, zu erbitten, was nur als freiwillige Gabe Werth hatte. Eine Weile später trat Waldemar einem Club bei, worin seine Vorgesetzten verkehrten. Inwiefern ihm dies von Nutzen sein könne, sah ich nicht ein; mir war nur das eine klar, daß er nur zwei Abende in der Woche entzog. Und darüber war ich maßlos unglücklich.

Meine Thränenschale floß über; ich machte meinem gepreßten Herzen Luft. Meine Rede gipfelte in der Erklärung, daß ich bereit sei, zu meinen Verwandten zurückzukehren, da ich nicht mehr geliebt würde. Waldemar beruhigte mich, überhäufte mich mit Kosenamen und küßte mir die Thränen von den Augen. Ich ließ mich begütigen und versprach ihm, nie wieder an seiner Liebe zu zweifeln; aber das Glücksgefühl, in welchem ich meine Ehe begonnen, war unwiederbringlich dahin.

Da geschah es, daß ich anfing, zu kränkeln. Und nun widmete Waldemar der lästigen Frau wieder die Aufmerksamkeiten, die er der gesunden entzogen hatte. Trotz meines eingenommenen Kopfes, trotz meiner Mattigkeit ergänzte mir die Welt in erneutem Sonnenschein. Als ich indeß genas und Waldemar keinen Grund zur Sorge mehr hatte, nahm auch seine Flitterwochenzärtlichkeit ab, und bald war das Verhältniß zwischen uns wieder genau dasselbe wie vor meiner Unpäßlichkeit.

Aus dieser Erfahrung gewann ich die Lehre, daß ich nur krank zu sein brauchte, um meine Wünsche durchzusetzen. Und ich vergaß mich so weit, auf dieser schlechten Münze zu zahlen. Ich spielte die Leidende. Anfangs zaghaft, in steter Furcht, mein Betrug möchte durchschaut werden, dann immer fester, mit neuen sinnreichen Abwechslungen, endlich mit vollendeter Virtuosität. Mein Ausharren kam mir zu Hülfe; ich hatte damals etwas zartes, etwas ätherisches. Es gelang mir, Waldemar's Mitleid beständig rege zu erhalten.

Ob ich meines Triumphes sicher geworden bin, weiß ich mich nicht mehr zu erinnern; doch glaube ich es kaum: ernüchternde Wahrheiten brennen in der Seele und hinterlassen eine dauerhaftere Schwie.

Nachdem ich meine Peinigung eine ziemliche Weile getrieben, eröffnete Waldemar mir eines Tages, er habe eine junge Verwandte aufgefordert, zu uns zu kommen, um mich zu pflegen. Ich verstand: er war der Opfer müde, die er mir brachte; er wollte seine Freiheit zurück, seinen Club, seinen Männerumgang. Er versicherte mir freilich, nur die größte Liebe zu mir habe ihn zu diesem Schritte bewogen, und ich, mit meinem bösen Gewissen, ich stellte mich, als ob ich ihm glaubte.

Ich kannte diese Auguste Dühring, an die er geschrieben hatte. Auf unserer Hochzeitreise hatten wir das Landstädtchen berührt, wo ihre Eltern wohnten, und waren zu einem kurzen Besuche vorgefahren. Als ein frisches, gesundes Mädchen mit Sommersprossen und einem Stumpfnäschen schwebte mir Auguste Dühring vor. Sie war mir nicht unsympathisch gewesen damals. Aber ich wollte keine dritte im Hause: sobald sie erschien, wurde das Mittel unwirksam, durch welches ich leidend meinen Mann gelenkt hatte. Ich war tadellos in meinen eigenen Schlingen gefangen; es ging doch nicht an, daß ich Knall und Fall gesund wurde.

Auguste kam. Sie war ein prächtiges Mädchen, gutherzig, liebevoll, aufopferungsvoll und tüchtig. Nur hübsch — nein, hübsch war sie nicht. Ich ertrug sie; wir kamen leidlich miteinander aus, doch war ich darauf bedacht, sie so bald als möglich wieder aus dem Hause zu schaffen. Ich klagte seltener über Kopfschmerzen, über Schlaflosigkeit; ich lächelte zuweilen, wenn auch vorsichtig und flüchtig, wie die Sonne im Februar. Das gute Kind, die Auguste, war glücklich; sie bildete sich ein, meine Genesung sei ihr Werk. Sie verdoppelte ihre Aufmerksamkeiten; in ihrer kindlichen Naivität versuchte sie sogar, mich durch ihr Geschwätz aufzuheitern.

So vergingen einige Wochen, und im Geiste sah ich schon Auguste ihre Koffer packen. Es kam anders. Man soll eine gewisse Person nicht an die Wand malen: ich hatte die Kranke gespielt, jetzt wurde ich wirklich krank. Es war meine gerechte Strafe. Freilich genas ich verhältnißmäßig rasch, aber es blieb doch eine Schwäche zurück, mit welcher ein fast dumpfsinniger Zustand vermischt war. Alles, was ich sah und hörte, erschien mir wie ein Traum. Und dieser Traum war kein angenehmer.

Waldemar hatte gegen Auguste, gleich als sie kam, einen neckischen Ton angeschlagen, einen Ton, dessen er sich gegen mich nie bediente. Das munitere Mädchen antwortete in derselben Weise, und so war zwischen den beiden ein beständiger lustiger Krieg. Das Spiel unterhielt mich, doch konnte ich mich auch eines leichten Aergers darüber nicht erwehren, daß diese unbedeutende Person vom Lande, die außer ihren rothen Backen und ihrem lieben Mutterwitz nichts anzubieten hatte, im Stande war, meinen Mann bei jedem Zusammentreffen in gute Laune zu versetzen. Er machte zuweilen die albernsten Späße, nur um sie zum Lachen zu bringen. Es ist wahr: Auguste lachte allerliebst, herzhaft wie ein Kind, so recht aus ganzer Seele; so hatte ich nie lachen können. Ueberhaupt war eine Frische in ihr, eine harmlose Lebenslust, die etwas bezauberndes hatte.

Als ich nach überstandener Krankheit mich wieder in die Wohnräume wagen durfte, fand ich, daß das Verhältniß zwischen Waldemar und Auguste eine andere Färbung angenommen hatte. Zwar trieben sie noch immer die alten Possen, doch fielen dazwischen Stunden ernsthafter Unterhaltung. Die Wißbegier des Landmädchens war rege geworden. Aus der großen Stadt empfing sie eine Menge neuer Eindrücke; sie hörte von Dingen reden, die ihr böhmische Dörfer waren; sie verstand Anspielungen nicht, deren Sinn jedermann geläufig schien. Und Waldemar erwies sich unermüdlich, sie zu belehren. Was hat er ihr nicht alles erläutert und deutlich gemacht, abends bei der Lampe ihr gegenüber sitzend, während ich im Schatten auf dem Sofa ruhte! — Merkwürdig: wenn ich früher mal Fragen an ihn that, um ihn seinem Willen Vortheil zu ziehen, dann wich er mir mit einem Scherz, mit einer Liebkosung aus. Und jetzt, ohne auch nur mit der Wimper zu zucken, stellte er sich Auguste als lebendiges Conversationslexikon zur Verfügung, sobald er nur in ihren Augen eine Frage las!

Diese Beobachtung machte mich nachdenklich. Aber eifersüchtig — nein, eifersüchtig wurde ich nicht — noch nicht.

Auguste hatte das Studium der französischen Sprache wiederaufgenommen. Abends, wenn Waldemar las, saß sie eifrig hinter ihrem Lesebuch, mit dem Finger langsam vorrückend. Sobald sie stockte, merkte er's und erkundigte sich, welcher Schwierigkeit sie begegnet sei. Einmal konnte er aus ihren Angaben nicht klug werden; da ging er zu ihr hinüber, stellte sich hinter ihren Stuhl und beugte sich über sie. Haudel streifte der Kurzsichtige mit der Schläfe Augustens Wange. Das Mädchen erröthete und wurde so verwirrt, daß sie Waldemar's Belehrung nicht zu fassen vermochte. Mich belustigte die kleine Scene. Welch ein Backfisch war sie doch noch, diese hausbackene Verwandte vom Lande!

Je weiter Auguste indeß in ihrem Buche kam, desto mehr häuften sich die dunklen Stellen. Waldemar rückte der Verdunklichkeit wegen nie seinem Stuhle an ihre Seite. Diese Veränderung schien nicht zu Augustens Nutzen aus; des Lehrers Nähe nahm ihr die Unbefangenheit. Lieh Waldemar sie einen Satz verdeutschen, so machte sie die possirlichsten Fehler. Zog er dann seine Augenbrauen in die Höhe und sie, einen scheuen Blick in sein Gesicht wagend, bemerkte dies, so konnte sie in komischer Verzweiflung ausrufen: „O, ich bin so dumm!“ Und einst, als dies mehrmals geschehen war, zog Waldemar sie an sich, streichelte ihre Wange und sagte ermuthigend: „Nur nicht verzagt werden, Gussi!“ Das Mädchen, in einer Aufwallung ihres dankbaren Herzens, wandte sich zu ihm und küßte ihn auf den Mund. „Du bist so gut, Waldemar!“ rief sie aus.

Es war ein Kuß, wie ihn ein Engel hätte geben können. Ich las in Waldemar's Seele: er war nur gerührt von der herzlichen Zuneigung des guten Kindes — nur gerührt. Gewiß, es war so. Und dennoch hatte ich ein wildes Gefühl. Neidisch betrachtete ich Augustens frische, rothe Lippen. Ach, so einladend waren die meinigen schon lange nicht mehr!

Unwillkürlich machte ich eine Bewegung. Waldemar trat zu mir. „Hast du gesehen, wie anmuthig ich belohnt worden bin für meine Schulmeisterei?“ sagte er munter.

Auguste wurde purpurroth. In ihrer Verlegenheit kam sie zu mir gelaufen, kniete nieder und schmiegte den Kopf in meinen Schoß. „Ich konnte nicht anders, Bertha!“ entschuldigte sie sich.

Ich lächelte sie an, so gut ich's vermochte. „Du bist ein liebes Närrchen,“ erwiderte ich. Mehr brachte ich nicht heraus.

Waldemar sah mitleidig auf die Zerknirschte nieder.

„Im allgemeinen sind meine Leistungen gratis, Gussi,“ sagte er scherzend. Dann fuhr er herzlich fort: „Lieber Himmel, ich weiß doch das Wenigste, was ich für dich thun kann, daß ich dir zuweilen bei deinen gelehrten Studien ein bischen zu Hülfe komme? Denn sieh, Gussi, was du in der vergangenen sorgenvollen Zeit für Bertha und mich gethan hast, das kann ich die nimmer vergelten. Nur versichern kann ich dir, du kleines Goldherz, daß ich für dich durchs Feuer gehen würde, wenn's nöthig wäre.“

Er nahm ihre beiden Hände und drückte sie zwischen den seinigen. Auguste antwortete nicht, aber sie gab ihm einen Blick, strahlend vom Glück, einen Blick, so innig, so hingebend ....

Dieser Blick verrieth mir Augustens Zustand: sie liebte Waldemar. Sie liebte ihn, ohne es noch zu wissen; sie genoß das ganze Entzücken einer ersten Neigung in voller Unschuld. — Und er? — O, er war vollständig arglos, ohne allen Zweifel. Wehe! Aber die Bande, die zuweilen vor den Augen der Menschen liegen und ihnen das Nächstliegende verbergen, sind Zaubergewebe. Ein Wort, eine Bewegung genügt, um sie fallen zu lassen; eben hatte ich es an mir selbst erfahren. Morgen vielleicht schon entdeckte Waldemar, daß ihm jede Faser an dieser blühenden Gestalt entgegenzuckte. Und dann?

Mir schwindelte. Ich bat Auguste, mir in das Bett zu helfen. Und dort lag ich stierend und stellte mir das Unmöglichste als möglich, ja als unvermeidlich vor. — O, ist erst der Dämon der Eifersucht, auch nur in der Größe eines Senfkörnchens, eingefahren in ein schlecht verwahrtes Herz, dann taumelt er sich in unglaublich kurzer Zeit zu einem Ungeheuer aus, das alle Gedanken an sich reißt!

Waldemar schlich auf den Zehen herein. Ich verbarg ihm nicht, daß ich noch wachte. Er ließ den Schein der Lampe auf mich fallen. „Wie heiß du bist!“ sagte er verwundert.

Und ich, ängstlich forschend, fragte: „Liebst du mich noch, Waldemar?“

Er zog die Augenbrauen in die Höhe und sah mich scharf an. Dann setzte er sich auf den Rand des Bettes und eruirte eindringlich: „Mehr als je.“ Da vergaß ich alles, was mich quälte, und streckte die Arme gegen ihn aus. Einen Augenblick zauderte er, dann umarmte er mich. Aber wie verstählt! Als ob ich in Stücke gehen könnte! Und erst sein Kuß: wie ein Hauch, wie ein Gruß von Geist zu Geist, gegaukt in den Gefilden der Seligen!

Ich sank zurück, enttäuscht, ernüchtert. Vergessen hatte ich, daß ich nur ein armer, irdischer Schatten war, keine Undine Dühring, voll athmend im Ueberschwange der Gesundheit, nur eine verkümmerte, farblose Blüte, nach der kein Falter mehr fliegt!

In diesem Augenblick nahm ich mir vor: ich will gesund sein, ich will! Und am nächsten Morgen, sobald ich Auguste in den Gängen hörte, stand ich auf; mit schmerzenden Gliedern, mit eingenommenem Kopf, aber ich überwand mich; es mußte sein.

Es gab erstaunte Gesichter, als ich so früh erschien. „Du bist ein Wagedals, Bertha,“ sagte Waldemar mit gerunzelter Stirn, „du machst dir zu, was du nicht durchführen kannst.“

Gereizt entgegnete ich: „Glaubst du etwa, ich möchte bis an den jüngsten Tag zwischen Bett und Sofa träumend hin- und herwandern? Endlich muß ich doch einmal meinen Posten wiedereinnehmen!“

Waldemar trommelte leise auf dem Tisch. „Wie du willst,“ sagte er endlich achselzuckend. „Ich will nur hoffen, daß dein verstimmter Heroismus keinen Rückfall herbeiführt.“

Ich hatte einen freundlichern Empfang erwartet. Verstimmt und mit kaltem Hasse möchte ich mich in die Geschäfte des Haushalts. Auguste bewegte sich um mich, als wenn sie den sichern Boden unter den Füßen verloren hätte. Wie ungewandt war sie: sie summte nicht vor sich hin, wie sie sonst zu thun pflegte, sie lachte nicht, sie flatterte nicht lebendig durch die Räume, ja, sie sprach kaum. Waldemar betrachtete mich mißtrauisch; ich war ihm ein Räthsel geworden, über dessen Lösung er vergeblich grübelte. Abends war es eine gezwungene Unterhaltung, die wir miteinander führten; ein kalter Geist kam sich in unsern Kreis geschlichen, den niemand herbeirufen mochte.

Eigenthümlich war es, daß meine Kräfte täglich zunahmen. Ich erbrach mir die Gesundheit. Aber meine Stimmung verbesserte sich nicht; eine Bitterkeit hatte sich in mir festgesetzt, die ich nicht einmal zu kennen versuchte. Gegen Auguste war ich herrisch, tadelsüchtig, unfreundlich; das arme Mädchen wußte weder aus noch ein. Nur zuweilen suchte sie ganz schüchtern einen Halt bei Waldemar. Dieser aber hatte seinen Humor verloren; er fand kein Scherzwort mehr für sie. Es entging mir nicht, daß er sie dagegen mit ausgesuchter Güte behandelte, gleichsam als wollte er sie für die Kränkungen entschädigen, die sie von mir erfuhr. Dies erbitterte mich; auch gegen ihn kehrte ich mich mit kleinlichem Widerspruch und kritisirenden Bemerkungen. Er ertrug meine Launen mit kühler Gelassenheit; weder vertheidigte er sich, noch machte er den Versuch, mich durch zärtliche Annäherung umzustimmen. Ich merkte ihm, und er sich es mich auf seine Weise merken. Ein Grund mehr, mich verletzt zu fühlen. Und so trieb ich in meines Herzens Unverstand der Katastrophe zu.

Eines Morgens, als Waldemar sich anschickte, die Wohnung zu verlassen, fand ich mich im Vorsaal hinter einem Vorhang, der angebracht war, um eine Sammlung alter getrockneter Gewächse zu verbergen. Niemand vermuthete mich dort. Ich hörte, wie mein Mann seinen Ueberrock anzog, seinen Hut hinsetzte, ohne mich zu rühren.

Da ging leise die Thür von Augustens Zimmer. Sie schlich heraus — zu ihm. Mit pochendem Herzen lauschte ich.

„Ei, Gustchen, bist du's?“ sagte Waldemar, und seine Stimme klang weich und kosend. „Soll ich dir etwas beforgen?“

Auguste antwortete nicht sogleich; es kam mir so vor, als ob sie mit dem Weinen kämpfte. Endlich brach es heftig aus ihr: „Ich halt' es nicht mehr aus hier, Waldemar; ich wollte dir nur sagen, daß ich heute nach Hause schreibe und“ —

Hier brach sie ab und schluchzte laut.

„O du armes Täubchen,“ begütigte er. „Nimmst du dir die Launen einer Kranken so sehr zu Herzen? — Gewiß, du hast einen schweren Stand jetzt; ich auch, weiß Gott! Aber es bleibt nicht, wie es ist; wir werden auch wieder bessere Tage haben.“

„Es wird nicht anders, solange ich bei euch bin,“ erwiderte sie leiser, „glaube mir's, Waldemar. Ich störe euer Einvernehmen.“

Im Tone der Verwunderung sagte er: „Warum nicht gar! solch ein frischfarbiges Lämmchen wie du“ —

„Ich weiß, was ich weiß,“ unterbrach sie ihn, „glaube mir und frage nicht weiter.“

Es blieb einige Secunden still. Waldemar schien nachzudenken, dann sagte er: „So, also nach Hause willst du schreiben, wir schicken dich fort, oder was?“

„Aber Waldemar!“ sagte Auguste mit gelindem Vorwurf, dann fügte sie eifrig hinzu: „Ueber Heimweh klage ich, über schreckliches Heimweh, trotz euerer Liebe und Güte. Und morgen würde ich abreisen.“

Waldemar räusperte sich. „Gut ausgedacht,“ lobte er. „Wenn ich nur sicher wäre, daß diese Finte nicht die lautere Wahrheit ist, daß du dich nicht wirklich hinwegsehnst aus meiner Tyrannei! Wie?“

„O Waldemar!“ kam es in heller Entrüstung von ihren Lippen.

Noch klingt mir dieser Ausruf in den Ohren. Er war eine Offenbarung ihres tiefsten Innern, ein Aufschrei: Wie kannst du mich verkennen, du, von dem doch mein ganzes Wesen erfüllt ist!

Es ward eine Stille danach. Ich schob den Vorhang ein wenig beiseite und spähte hinaus.

Was ich erwartete, war geschehen. Waldemar hielt sie in den Armen, ihr Kopf ruhte an seiner Brust. Nun sprach er zu ihr im Tone des tiefsten Mitleids: „Du liebes, gutes Kind ... dein Herz irrt sich; es hält mich für einen andern, den du noch nicht kennst ... Nein, schäme dich nicht ..., du machst mich glücklich und betrübt ... wir wollen gute Freunde sein immerdar ... meine kleine, treue Gusti!“

Länger hielt ich mich nicht. Was ich niemals hätte thun sollen, um keinen Preis, ich that es in unseliger Verblendung. Ich zeigte mich; ich stürzte vor aus meinem Versteck. Und ein Strom beleidigender, kränkender Worte rann mir von der Zunge, Worte, deren ich mich schämen werde, solange ich lebe.

Endlich schwieg ich; ich hatte mich ausgetobt.

Niemand antwortete mir. Waldemar warf mir einen langen, traurigen Blick zu; dann führte er Auguste mit sanfter Gewalt zu ihrer Kammerthür und öffnete dieselbe.

„Ich kann dir nicht helfen, Gusti,“ sagte er, „du mußt packen, und zwar sogleich. Um Mittag geht der nächste Zug nach deiner Heimat ab; er muß dich mitnehmen. Ich werde dich begleiten. — Keine Widerrede, Kind — allein fahren lassen kann ich dich nicht. Ich eile jetzt zum Bureau, um mir Urlaub zu erwirken.“

Auguste ging in ihr Zimmer wie im Traume; hinter ihr schloß Waldemar bedächtig die Thür. Ich verstand ihn; er befahl mir: Belästige den Engel nicht weiter! Und dann setzte er den Hut auf und eilte davon, ohne mir Beachtung zu schenken.

Ich griff mir an den Kopf. Welch seltsame Verkehrung der Begriffe war dies! Mich behandelte er wie eine Verbrecherin, mich strafte er mit Verachtung? In welcher Welt befand ich mich? War dies meine Wohnung, in deren Verfasser ich stand wie eine verurtheilte Sünderin?

Bitter lachte ich auf. Das Gefühl meiner Ohnmacht überwältigte mich. Rechtlos war ich, verstoßen ohne Spruch!

Ich flüchtete in das Bett, nachdem ich das Tageslicht ausgesperrt hatte. In die Kissen vergrub ich mich, so tief ich konnte. Nichts sehen wollte ich mehr, nichts hören.

Waldemar kam in das Zimmer und kramte in seinen Sachen. Ich rührte mich nicht. Endlich hatte er gefunden, was er brauchte, und entfernte sich. Draußen ging die Klingel, auf der Flur schallten schwere Tritte — der Kofferträger. Der Augenblick war da; sie ging!

Gefiegt hatte ich doch!

Da klopfte es leise an meine Thür. Ich antwortete nicht. Auguste trat ein und nahm ihren Weg zögernd zu meinem Bett. Ich lag abgewandt von ihr, die Decke hoch hinaufgezogen. Endlich stand sie still; ich fühlte, daß sie mir ganz nahe war. „Bertha!“ rief sie mich leise an. Dann wartete sie; ich hörte sie unruhig atmen. Ich verhielt mich mäuschenstill. Wie lange sie unschlüssig stand, weiß ich nicht; endlich rief draußen Waldemar ungeduldig: „Gusti!“ — Auguste murmelte: „Lebewohl“ und ging eilig, ohne Zweifel froh, dem peinlichen Auftritt ein Ende machen zu müssen. Noch eine Minute, und die Thür zum Treppenhaus fiel stark ins Schloß: die Reisenden waren unterwegs und ich allein.

Und allein blieb ich noch lange, lange Zeit!

Waldemar kam zurück. Für sein feindseliges Verhalten gegen mich hatte er sich, wie ich bald bemerkte, feste Regeln ersonnen und auferlegt. Nicht den geringsten Versuch machte er zu einer Aussprache, einer Verständigung; mit keinem Wort berührte er das Vorgefallene. Ich wartete darauf; ich wäre ihm, je nach seiner Haltung, ein Schritt oder mehrere entgegengekommen. Nun aber, da er schwieg, that ich's auch, von der Richtigkeit meiner Handlungsweise felsenfest überzeugt. Uebrigens behandelte Waldemar mich mit untadelhafter Höflichkeit; nur gemeinsam hatten wir nichts miteinander. Wir fuhren zwei Reisende, die in demselben Coupé fahren, als gebildete Leute sich kleine Artigkeiten erweisen und mit einem gelegentlichen Gespräch sich die Wegstrecke zu verkürzen suchen, bis die Billets abgelaufen sind. Nur mit dem Unterschied, daß unsere Billets bis an den Tod lauteten.

Das gab mir doch manchmal zu denken. Indeß wußte ich mich zu beruhigen. Ich redete mir vor, Waldemar müsse bald genug das Bedürfniß empfinden, sich mir wieder zu nähern. Meine frühere Schönheit kam langsam wieder; meine Gestalt wuchs zu vollen, weichen Linien aus. Die Natur, indem sie mich reifen ließ, versah mich mit männerbezwingenden Waffen.

Aber ich hatte Waldemar's Festigkeit unterschätzt. Vergebens mühte ich mich um ihn mit allen Künsten weiblicher Gefallsucht. Wol kämpfte er — ich gewahrte es mit bangem Zittern — doch sein eiserner Wille trug den Sieg davon. Nicht um eines Haares Breite überschritt er die Linie, die er sich selbst gezogen.

Als die Reisezeit begann, forderte eine Freundin mich auf, sie nach Schlangenbad zu begleiten. Der Vorschlag gefiel mir, und da Waldemar nichts einzuwenden hatte, nahm ich ihn an. Mein Mann begleitete mich zum Bahnhofe; mit klopfte das Herz, ich Thörin erwartete einen Abschiedskuß von ihm. Er jedoch wußte sich dieser Verpflichtung geschickt zu entziehen, indem er uns einsteigen und sich dann von dem Schaffner scheinbar überraschen ließ, der zwischen ihm und uns die Thür schloß. Nur einen Händedruck durch das Fenster bekam ich, wie meine Freundin auch. Als der Zug abfuhr, warf ich mich in die Ecke zurück und nagte voll Ingrimm an meinem Taschentuch. „Die Trennung gebt dir nahe,“ sagte meine Freundin bedauernd. Ich nickte stumm. Sie hatte die Wahrheit gesprochen, aber ich wollte es mir nicht gestehen; trotzig drängte ich die aufquellende Erkenntniß zurück.

In Schlangenbad eingetroffen, mußte ich Waldemar meine Ankunft melden. Das schien so einfach und war doch so schwer auszuführen. Ich saß vor dem Papier vollkommen rathlos. Nicht einmal eine Anrede vermochte ich zu ersinnen, die mir passend schien. Endlich, als es schon zur Mittagstafel geläutet hatte, griff ich in halber Verzweiflung zu einer Postkarte und meldete darauf lakonisch, ich sei angekommen, hätte eine Wohnung gefunden und befände mich vortrefflich. Die Anrede ließ ich weg; als Unterschrift diente ein B. Ich war nicht gerade sehr erbaut von dieser Leistung, doch fiel mir eine Last von der Seele, als ich das Ding in den Postkasten steckte.

Umgehend kam Waldemar's Antwort. Sie lautete: „Wenn meine Frau es nochmals für nothwendig erachten sollte, mir Nachricht von sich zu geben, so bitte ich erstlich, daß dies in geschlossenem Umschlag geschehe, und zweitens, daß sie sich die Zeit zu genaueren Mittheilungen nehme.“ Unterzeichnet hatte er seinen vollen Namen. Es fehlt nur noch das Amtssiegel! dachte ich empört. Und ich hielt es nicht für nothwendig, ihm nochmals Rechenschaft von meinem Thun und Treiben zu geben.

In den ersten Tagen meines Aufenthaltes in Schlangenbad machte ich die Bekanntschaft eines Ehepaares aus Pommern, das mit uns in demselben Hause wohnte. Der Mann war mir gleich durch seine Aehnlichkeit mit Waldemar aufgefallen. Herr von Pustow war Gutsbesitzer, im Alter von etwa vierzig Jahren, und begleitete seine kränklich aussehende junge Frau, in welche er sehr verliebt war. Zu sehr, wie ich bald entschied. Er machte sich förmlich zu ihrem Sklaven. Frau von Pustow, ein unansehnliches, aber nervös lebhaftes, beständig aufgeregtes Geschöpf, missbrauchte seine schwächliche Gutmüthigkeit. Sie forderte von ihm die Aufmerksamkeiten eines Bräutigams, die Sorge eines Ehemanns, die Dienste eines Freundes. Der gute Mann hatte genug zu bedienen und zu bedauern, wenn er seine Schöne in gutem Humor erhalten wollte.

Ich spottete über den Pantoffelhelden; meine — unverheirathete — Freundin nahm seine Partei. Solch einen Gatten wünsche sie sich, sagte sie. Ich lachte sie aus. „Ein Mann, der immer auf den Knieen liegt!“ rief ich. „Es ist gegen die Natur. Nein, nein: hundertmal besser ein Mann, der immer befiehlt, als einer, der immer bettelt!“

Erst nachdem ich mich so energisch geäußert hatte, fiel mir ein, daß ich in der Praxis meiner eigenen Ehe genau dem entgegengesetzten Grundsatze gefolgt war. Nun war ich doch getroffen. Seltsame Wandlung in meinen Ansichten! Aber sie war eine Thatsache, wie ich bald fand, als ich mich genauer prüfte. Ich freute mich wirklich des Eisens in Waldemar's Charakter, seiner gerechten, unerbittlichen Strenge. Gott sei Dank, er war ein Mann!

Wir kamen immer häufiger mit dem Ehepaar Pustow zusammen. Er schien an dem Umgang mit mir Gefallen zu finden, obgleich ich so unartig war, ihn zuweilen mit seiner willenlosen Abhängigkeit von den Launen seiner Frau zu necken. Geduldig nahm er meine Stichreden hin, auf eine Gelegenheit wartend, mich zu beschämen. Und diese Gelegenheit kam.

Spät an einem schwülen Abend, als ich allein auf der Bank vor dem Hause saß, gesellte sich Herr von Pustow zu mir. Seine Frau hatte ihr Lager aufgesucht; das Leben in dem kleinen, engen Badeorte war sehr erlesen. Nachdem einige gleichgültige Bemerkungen zwischen uns gewechselt worden waren, begann Herr von Pustow mit einer Feierlichkeit, die mich hoch aufhorchen ließ: „Gestatten Sie mir eine Erklärung in eigener Angelegenheit, gnädige Frau. Längst habe ich bemerkt, daß auch Sie mich für einen Ehemann halten, wie er nicht sein soll. Auch Sie urtheilen nach dem Schein, der allerdings wider mich ist. Und doch liegt mir viel an Ihrer guten Meinung. Deshalb möchte ich Ihnen offenbaren, weshalb ich meiner Frau jene Dienste widme, welche Ihnen so übertrieben erscheinen.“

Er hielt inne und ging unruhig vor mir hin und her, während ich verlegen schwieg. Dann hub er wieder an: „Verzeihen Sie — mir ist heute so eigenthümlich beklommen — wenn es Ihnen recht wäre — lassen Sie uns auf der Straße auf- und niederwandeln — es ist freier dort, und ich spreche leichter.“

Verwundert willfahrte ich ihm. Wir stiegen hinab zu der mondbeschienenen Landstraße; er nahm den Weg thalabwärts. Ich war wahrlich nicht vorbereitet, zu hören, was mir in der feierlichen Stille der Nacht anvertraut wurde. Der Unglückliche litt an einem Herzfehler, und seine Frau wußte es nicht; mit übermenschlicher Anstrengung verbarg er das Uebel vor ihr. „Ich kann nicht alt werden,“ sagte er mit einer Ruhe, die mich erschaudern machte. „Und weil ich dies weiß, bin ich beflissen, meiner Frau für die wenigen Jahre — Monate vielleicht nur — die mir noch vergönnt sind, den Himmel auf Erden zu bereiten. Dereinst wird sie mir danken; wenn ich nicht mehr bin, wird sie mich vergöttern.“

Erschüttert reichte ich ihm die Hand und that Abbitte. Ich glaubte einige Worte der Ermuthigung hinzufügen zu sollen, aber Pustow wies sie mit traurigem Lächeln zurück.

Wir wandten um und stiegen langsam bergan. Mein Gehörte mußte häufig stehen bleiben. Es sei recht schlimm mit ihm heute, klagte er, und selbst die Tropfen, die er beständig bei sich führe, hätten keine Wirkung. Im Hause trennten wir uns am Fuße der Treppe. Er zündete sein Licht an und ging hinauf; besorgt sah ich ihm nach. Indeß erreichte er den ersten Stock, wo er wohnte, ohne Schwierigkeit. Oben winkte er mir noch zu, den Finger auf die Lippen legend.

Ich sollte ihn nicht lebend wiedersehen.

Frühmorgens — es mochte gegen drei Uhr sein, es war schon hell — wurde ich durch starkes Klopfen an meiner Zimmerthür aus dem Schlafe geschreckt. Meinen Namen hörte ich rufen, ich erkannte Frau von Pustow's Stimme. Kaum hatte ich geöffnet, als die kleine Frau sich hereindrängte und an mir festklammerte. „Mein Mann,“ stotterte sie zitternd, „ich weiß nicht, was mit ihm ist — auf meinen Ruf hörte er nicht — ich wollte ihn wecken — da faßte ich seine Hand — o diese Hand!“ — Sie schauderte zusammen.

Was geschehen war, darüber bestand kein Zweifel für mich. Ich entkleidete mich jedoch jeder Andeutung; rasch kleidete ich mich an; der Gedanke, andere zu wecken, kam mir nicht in meiner Bestürzung. Ich mußte Frau von Pustow mit mir ziehen, die Treppe hinauf, und mir selbst war lang genug zu Muth.

Pustow war todt. Vergeblich suchte ich nach einer milden Form für die schreckliche Nachricht, die ich der armen Frau mitzutheilen hatte. Hinter mir wartete sie auf meinen Bescheid; da auf einmal ging ihr die Wahrheit auf. Sie stieß einen Schrei aus und rannte hinweg; ich hörte, daß sie in mein Zimmer flüchtete und die Thür hinter sich abschloß.

Langsam folgte ich, bedenkend, auf welche Weise ich am raschesten das Haus alarmiren könnte. Noch einmal, unwillkürlich, wandte ich mich um, dem Todten zu. Und nun hatte ich einen Eindruck, der mir das Blut in den Adern gerinnen machte: Ich glaubte Waldemar's Leiche vor mir zu sehen. Die Aehnlichkeit der Gesichtszüge war so groß, daß ich trotz besseren Wissens geäußert wurde. Allerdings nur einen Augenblick, doch zitterte mir die Wirkung des gräßlichen Spuks in allen Nerven nach. Ich zwang mich, an das Bett zu treten, um mir selbst zu beweisen, daß der Verstorbene in der That Herr von Pustow sei und nicht Waldemar.

Nun aber, indem ich mich abwandte, blitzte eine neue Vorstellung vor mir auf, bei welcher es mich kalt durchrieselte: Seit drei Wochen hatte ich nichts von Waldemar gehört. Er konnte krank, er konnte sterbend sein. Warum nicht? Der Tod sitzt uns allen jederzeit im Nacken. Vielleicht lag auch Waldemar ausgestreckt in ewigem Schlaf, wie der Mann, der ihm so wunderbar ähnlich sah ...

„O Gott! laß es nicht sein!“ betete ich. Und ein fast wahnsinniges Verlangen ergriff mich, ihn zu umschlingen und dann zu seinen Füßen niederzusinken mit der Bitte um Vergeben, um Vergessen, um neue Liebe.

Ich war außer mir. Ein einziger Gedanke beherrschte mich von diesem Augenblick an: zurück zu ihm! — Fast hätte ich des Todten vergessen. Hastig weckte ich die Dienerschaft, den Wirth. Ihm überließ ich, das Nothwendige anzuordnen; dann flog ich zu meinem Zimmer. Es bedurfte energischer Bitten, ehe Frau von Pustow mir öffnete. Sie war vollständig fassungslos; Furcht und Grauen hatten Besitz von ihr ergriffen. Ich half ihre Garderobe holen, half ihr beim Ankleiden und führte sie, da sie im Hause nicht bleiben wollte, zu einer Bekannten.

Eiligst begab ich mich zurück zu meiner Wohnung. Schon hatte ich begonnen, meine Siebensachen zusammenzuraffen und kunterbunt durcheinander in den Schlafkorb zu werfen, als mir die ruhige Ueberlegung zurückkehrte. So ging es denn doch nicht. Wie konnte ich nur daran denken, Waldemar überrumpeln zu wollen, der ja keine Ahnung von meiner Sinnesänderung hatte? — Und dann — es fiel mir noch etwas anderes ein —

Papier, Feder, Tinte! — Diesmal schrieb ich, ohne zu zaudern: „Lieber Waldemar!“ an die Spitze des Bogens. Und das Weitere wurde mir nicht schwer. Ich schrieb, wie mir uns Herz war. Eine lange Beichte wurde es. Meine Freundin kam herein, um sich nach mir umzusehen. Ich hatte weder Zeit noch Lust, mit ihr über das Ereigniß der Nacht zu plaudern. „Bitte, störe mich nicht, jetzt nicht! Dies hier geht allem vor!“ So rief ich und wies auf das Blatt.

Nun saß sie sich im Zimmer um und bemerkte meine Vorbereitungen zur Abreise. Sie fuhr auf: „Was ist dir in den Sinn gekommen?“ — Ruhig erwiderte ich: „Meine Pflicht. Ich gehöre zu meinem Manne; morgen reise ich nach Hause.“

Sie jammerte, sie schalt, sie kündigte mir die Freundschaft auf. Erbost ging sie davon. Ich hatte nach wenigen Minuten die Unterbrechung vergessen. Was gab ich um alle Freundinnen, die mir beschert waren und noch beschert werden konnten!

Am nächsten Morgen in aller Frühe war ich unterwegs. Aber ich fuhr nicht geradeswegs in die Heimat; ich hatte mir eine Ueberraschung für Waldemar ausgedacht — und eine Buße für mich.

Augustens Wohnort war mein nächstes Reiseziel. Wie bestürzt war das gute Kind, als ich plötzlich in ihrem Hause erschien! Wie mißtrauisch forschend sah sie mich von der Seite an, während ihre Familie mich umringte und ihr Staunen

Wasser, Luft und Licht, die Grundbedingungen des Lebens, sind hier in reichlichem Maße vorhanden. Die Lage ist eine ungemein günstige, da sie sowohl Schutz gegen Nord- und Ostwinde bietet, als auch eine freie Aussicht auf die Berge gestattet. Die Anstalt ist mit allen Bequemlichkeiten der Neuzeit ausgestattet, und ihre Einrichtungen sind so getroffen, daß sie den Kranken nicht an seine Krankheit erinnern, sondern ihn vielmehr zu vergessen lehren. Die Verpflegung ist eine vorzügliche, und die Preise sind mäßig. Die Anstalt ist ganzjährig geöffnet.

Ein Prospect wird auf Verlangen gratis und franco zugesandt.

Kurhaus Weissenbrunn bei Rorschach am Bodensee.

Schweizer Bergluftkurort Weissenbrunn bei Rorschach am Bodensee. Kurhaus Weissenbrunn. Prospect gratis und franco.

Universal-Putz- und Polirmittel
Putzt Alles!
Putzt Alles!
Putzt Alles!

Illustrirte Zeitung.

Nr. 2218. Bd. LXXXVI. Leipzig, 4. Juni 1898. Mit Beiblatt Nr. 22 und Beilage Nr. 23.

Ankunft des Königlich Sächsischen Königspaares in Dresden.

Nach Photographien von Hofphotograph Hermann Krone in Dresden.

Am Sonntag, den 29. Mai, Vormittags 10 Uhr, traf Se. Majestät König Albert von Sachsen, von Marienbad kommend, in Begleitung Ihrer Majestät der Königin Carola auf dem Dresdener Hauptbahnhof ein. Der Empfang war ein überaus herzlicher. Die Bevölkerung hatte sich in großen Massen eingefunden, um ihren geliebten Landesherrn und seine hohe Gemahlin zu begrüßen. Die Straßen, durch welche der Zug sich bewegte, waren dicht besetzt, und überall, wo das Königspaar vorüberkam, wurde es mit Jubel begrüßt. Auf dem Bahnhofsplatze hatten Aufstellung genommen: Abtheilungen des Leib-Grenadier-Regiments Nr. 100 und des 12. Infanterie-Regiments Nr. 177, die Leib-Escadron des Leib-Dragoner-Regiments Nr. 21 und eine Abtheilung des Feld-Artillerie-Regiments Nr. 48. Die Musikcorps spielten, als der Zug einfuhr, die Königshymne. Se. Majestät der König und Ihre Majestät die Königin bestiegen, nachdem sie die Ehrenbezeugungen der Truppen entgegengenommen hatten, einen Wagen, der sie nach dem Residenzschloß brachte. Die Leib-Escadron des Leib-Dragoner-Regiments Nr. 21 bildete die Ehrenescorte.

Ankunft Ihrer Majestäten des Königspaares auf dem Hauptbahnhof in Dresden. Nach Photographien von Hofphotograph Hermann Krone in Dresden.

Unternehmungen durchzuführen. Sechs von ihnen dürfen als eigentliche Plantagen aufgefaßt werden. Die weit in das Innere vorgeschobenen Stationen werden vermuthlich Ausgangspunkte für Viehzucht und Bodenwirthschaft werden. In Bezug auf die wirthschaftlichen Betriebe setzt man die größte Hoffnung in die Tabakcultur.

Die der deutschen Landeshoheit in dem Sudiec-Archipel unterworfenen Gebiete, deren Durchforschung und wirthschaftliche Ausbeutung allerdings noch eine von den deutschen Ansiedlern zu lösende Aufgabe ist, sind bekanntlich unter dem Namen Kaiser-Wilhelms-Land und Bismarck-Archipel zusammengefaßt worden. An der wirthschaftlichen Ausbeutung von Kaiser-Wilhelms-Land arbeitet die Neuguinea-Compagnie nach dem Vorbilde der Anglo-Ostindischen-Compagnie mit Hülfe von wissenschaftlichen Expeditionen, welchen die Aufgabe gestellt ist, die allgemeinen geographischen, klimatischen und meteorologischen sowie die geologischen Verhältnisse des Landes, die Bodenbeschaffenheit, die Pflanzen- und Thierwelt, die socialen Verhältnisse der Eingeborenen im Hinblick auf die Möglichkeit der Besiedelung und Nutzbarmachung des Gebietes für culturelle Zwecke näher kennen zu lernen.

Die drei Hauptausgangspunkte für die colonisatorische Arbeit und die Weiterausbeutung der der Cultur zu gewinnenden Zone sind die Küstenstationen Finschhafen, Konstantinhafen, Hatzfeldthafen. Die Station Finschhafen, die ihrer centralen Lage, ihrer Beschaffenheit als Hafenplatz und ihrer Nachbarschaft mit Australien wegen zur Hauptstation ausersehen worden ist, eignet sich nicht besonders für Plantagenbau oder andere wirthschaftliche Anlagen, da das Vorland zwischen der Küste und den in geringer Entfernung schroff aufsteigenden Bergen nur schmal ist und der aus Korallen bestehende Boden nachhaltige Fruchtbarkeit nicht verspricht. Dieselbe wird daher ihre Bedeutung mehr als Handelsplatz und als Sitz der Verwaltung haben. Dagegen ist ganz in der Nähe von Finschhafen, wo die Boden- und Bewässerungsverhältnisse günstiger sind, eine größere Fläche für Culturen in Benutzung genommen und die Reservation Butaueng am Busuflusse angelegt worden. Hatzfeldthafen und Konstantinhafen sind dank der Ausdauer, Thatkraft und Umsicht der deutschen Ansiedler zu kleinen Niederlassungen mit selten wirthschaftlichen Betrieben geworden. Bei Hatzfeldthafen hat man ein Versuchsfeld für Tabak, bei Konstantinhafen eine Plantage zur Anzucht von Nutzpflanzen eingerichtet. Geplant, beziehentlich in der Einrichtung begriffen, sind Stationen am Kaiserin-Augusta-Fluß im westlichen Schutzgebiet und im Bismarck-Archipel. Hier, wo bereits eine größere Anzahl von Niederlassungen deutscher Handelsfirmen besteht, in denen der bisherige Handelsverkehr sich concentrirt, ist die Insel Matupi in der Blanchebai der Gazellen-Halbinsel zu einer Hauptstation ausersehen worden. Es fehlt daselbst jedoch an einem für eine größere Niederlassung ausreichenden Platz.

Die Erforschung des Gebietes von Kaiser-Wilhelms-Land ist im Jahre 1886 von einer aus drei Gelehrten bestehenden Expedition unternommen worden, welche von der Küste aus in der Richtung auf das englische Gebiet vordrang und auf anderem Wege an die Küste zurückkehrte. Aufgabe derselben war es, die allgemeinen geographischen und geologischen Verhältnisse des Landes festzustellen sowie die Bodenbeschaffenheit bezüglich der Fruchtbarkeit und der Möglichkeit der Besiedelung durch Europäer zu ermitteln, die Thierwelt zu beobachten und das Wesen der Eingeborenen kennen zu lernen. Das gänzliche Versagen der letztern bei den ihnen zugemutheten Hülfsdiensten sowie die Unwegsamkeit der zu durchforschenden Gegenden nöthigten indeß diese Expedition dazu, von größern Durchquerungsversuchen Abstand zu nehmen und sich darauf zu beschränken, von den Stationen sowie von andern Punkten der Küste aus die nähern Umgebungen zu untersuchen. Auf diese Weise wurden besonders das Küstenland oberhalb von Finschhafen am Busufluß, die Nachbarschaft von Konstantinhafen und Hatzfeldthafen sowie der Küstenstrich zwischen Cap Juno und Cap Croisilles sowie an der mittlern Astrolabebai in botanischer und geologischer Hinsicht erforscht, und zwar theilweise mit sehr gutem Erfolg. Ein zweiter größerer Erforschungszug hat sich im Jahre 1887 dem Augusta-Fluß und seinem Gebiet zugewendet, und es ist bei dieser Gelegenheit gelungen, die bis dahin gewonnene Kenntniß und Anschauung von der Richtung des Flußlaufes sowie von der Beschaffenheit der Uferlandschaften in anderlichem Umfange zu erweitern und zu vervollständigen.

Dem Colonisationswerk im Bismarck-Archipel leistet der fruchtbare Boden für die Anlage von Pflanzungen großen Vorschub. Neben der Neuguinea-Compagnie haben hier auch andere, theils auf die kaufmännische, theils auf die landwirthschaftliche Ausnutzung des Landes gerichtete Ansiedelungen einen Platz für ihre Thätigkeit gefunden und mit Hülfe von Hauptniederlassungen und Zweigstationen einen, wie die letzten Berichte übereinstimmend melden, lohnenden Anbau tropischer Producte ins Werk gesetzt.

Wochenschau.

Aus dem preußischen Abgeordnetenhause. — Die Verhandlung des preußischen Abgeordnetenhauses vom 2. Mai über den Antrag Rickert und Genossen, betreffend die Bildung der Urwahlbezirke zu den Wahlen des Hauses der Abgeordneten, gewann dadurch eine hervorragende Wichtigkeit, daß sie sich allmählich zu einem Principienstreit über die Grundlagen der Verfassung gestaltete. Der Antrag ersucht die Ausführung an die Regierung, die nachgeordnetes Beharren aussprechen, daß bei der Bildung der Urwahlbezirke die Bestimmung des Wahlgesetzes, wonach die Bewohner der von ihrem Hauptlande getrennt liegenden Gebietstheile, soweit sie zu sich keinen Urwahlbezirk bilden können, zur nächstgelegenen Gemeinden ihres Hauptlandes zusammengelegt werden, im übrigen jeder Urwahlbezirk ein möglichst zusammenhängendes Ganzes bilden muß, stets genau beachtet werde. Der Minister v. Puttkamer erklärte eine solche allgemeine Anweisung für bedenklich und überflüssig; bedenklich sei der Antrag, weil er einen Eingriff in die Executive der Regierung darstelle, und überflüssig, weil keine Veranlassung dazu vorliege, denn die Zahl der Proteste sei verschwindend klein. Der Abgeordnete Rickert erinnerte daran, daß im Jahre 1862 ein gleichartiger Antrag im Einverständniß mit dem damaligen Minister des Innern, Grafen v. Schwerin, vom Hause einstimmig angenommen worden sei; damals habe es sich nur um einen Fall gehandelt, heute liege eine ganze Reihe derartiger Fälle vor, und es sei ein unveräußerliches Recht der Volksvertretung, solche Anträge zu stellen.

Der Abg. Sack erklärte namens der conservativen Partei, daß sie gegen den Antrag stimmen würde, v. Erffa im Namen der Nationalliberalen, daß sie den Antrag annehmen würden. Dr. Lieber vom Centrum behauptete, daß es ein unveräußerliches, bisher nie bestrittenes Recht der Volksvertretung sei, über die Vertheilung Gesetze zu üben. Minister v. Puttkamer leugnete, daß dieses Recht in der Verfassung stehe, derselbe bestreite vielmehr, daß die vollziehende Gewalt dem Könige zustehe. v. Zedlitz bestritt das Recht, den Antrag zu stellen, nicht, worüber aber, daß seine Veranlassung hier vorliege; Windthorst nahm das Recht der Volksvertretung in Anspruch, der Regierung Vorschläge zu machen. Schließlich wurde der Antrag in namentlicher Abstimmung mit 183 gegen 120 Stimmen angenommen. Für denselben stimmten Centrum, Nationalliberale, Freisinnige und Polen, dagegen Conservative und Reichsconservative. Drei Abgeordnete, darunter Prinz Arenberg, enthielten sich der Abstimmung.

Die Berathung des Unterrichtsbudgets im österreichischen Abgeordnetenhause. — Die Sitzungen des österreichischen Abgeordnetenhauses vom 1. und 2. Mai brachten sehr lebhafte Angriffe gegen die Unterrichtsverwaltung des Ministers v. Gautsch von allen Seiten des Hauses. Der Jungczeche Dr. Herold bezeichnete als die Hauptziele des Unterrichtsministers Centralisation und Verdeutschung, er wolle aus den Völkern Oesterreichs ein specifisch deutsch-österreichisches Volk machen. Der Abgeordnete v. Dumreicher beklagte den Niedergang des theresianischen Oesterreichs und sagte, daß die Unterrichtsverwaltung mit dem Bundesverhältniß Deutschlands und Oesterreichs nicht im Einklang stehe. Zumal in Böhmen werde ein ganzes Volk durch nationale Schulen von der allgemeinen Bildung und von der Gedankenwelt Mitteleuropas ausgeschlossen. Die Slaven hätten die Absicht, aus Böhmen ein Truppendisciplinland zu machen, und die Czechen hätten keine Ursache, mit der Amtsführung des Unterrichtsministers unzufrieden zu sein. Dr. Kluger beklagte sich über die Zurücksetzung der Czechen bei der Aemtervertheilung, insbesondere darüber, daß immer nur Deutsche zu Unterrichtsministern ernannt würden. Die Czechen verlangten nicht Herabdrückung des Bildungsniveaus, sondern nur gleiches Recht für alle. Die Erwiderung des Ministers v. Gautsch auf diese Angriffe gipfelte in der Erklärung, daß er den Grundsatz der Mäßigung und Gerechtigkeit vertrete, aber niemals in die Herabdrückung des Bildungsniveaus willigen werde. Bei Auslegung der schlecht besuchten Mittelschulen seien vorzugsweise Gründe maßgebend gewesen, sein Programm lasse nicht nur allen Völkern, fordern auch den Staatsbedürfnissen gebührte gleiches Wohlwollen, der Unterrichtsverwaltung dürfe sich nicht auf den Parteistandpunkt stellen, für sie sei das oberste Gesetz das Wohl des Staates.

Am 1. Mai war das Gerücht verbreitet, daß Minister v. Gautsch zurücktreten beabsichtige, der folgende Tag aber brachte die Annahme des Titels Gesetzlichkeit des Unterrichtsministeriums mit 189 gegen 53 Stimmen, und inzwischen verstummte das Gerücht. Diese Wendung war der ersten Haltung des Gesammtministeriums zu verdanken, welches sich mit dem Unterrichtsminister solidarisch erklärte. Die Ultramontanen und die Czechen stimmten mit dem zweiten Theil des deutsch-österreichischen Clubs für den Titel, dagegen die Jungczechen, der deutsche Club, die deutsch-nationale Vereinigung, die Demokraten und die Antisemiten. Die Czechen wurden gewonnen durch das Versprechen der Errichtung einer czechisch-theologischen Facultät in Prag und durch die Zusage der Aufhebung des Erlasses, nach welchem die rechtshistorische Staatsprüfung in deutscher Sprache abzuhalten ist.

Die Italiener in Afrika. — Die Friedensunterhandlungen mit dem Negus sind wieder im Gange. General Marzano erhielt Briefe von Kantibai und den abyssinischen Häuptlern. Kantibai wurde vom General Marzano auf sein Ersuchen ermahnt, sich zum Negus zu begeben, um mit ihm wegen Abtretung von Arkiko unterhändlern nach Massaua zu verhandeln. Der König von Schoa hat sich geweigert, dem Negus Hülfe zu leisten, ferner sind viele Absteiner vom Negus abgefallen, sodaß er unthätig ist, einen Angriff zu unternehmen. Die Derwische, welche sich nach Verheerung von Gondar und des Gebietes nördlich vom Tsanasee zurückgezogen hatten, rücken jetzt wieder vor. Nach dem italienischen Grundsatz, stärker die italienische Regierung als früherer Besetzung der Anerkennung der Schutzherrschaft über Aussa und Habab, den Weg von Sebati. Danach und der Gefangennahme von einem Taxemariff im Umkreis. Gleiches verhindert die Absolution, das Küstenland gelangt in den Besitz Italiens. Später soll ein Freundschafts- und Handelsvertrag abgeschlossen werden. Der Negus hat noch keine Gegenvorschläge gemacht.

Aus der italienischen Abgeordnetenkammer. — Das italienische Parlament beschäftigte sich am 2. und 3. Mai mit der auswärtigen Politik der Regierung, insbesondere mit ihrer afrikanischen Politik und mit den Gesinnungen Italiens zu Frankreich. Auf die vorliegenden Interpellationen über die afrikanische Politik erwiderte der Kriegsminister, daß die Regierung das Programm, welches sie bei der Forderung des 20 Mill.-Credits entwickelte, ausgeführt und unter General Marzano die militärische Macht Italiens Abessinien gegenüber kraftvoll entfaltet habe. Der General wie die Truppen verdienten die vollste Anerkennung. Crispi fügte hinzu, daß die Italiener Sahati festhalten und die Besetzung einer weitern Zone, einschließlich Asiet, zu erlangen hoffen. Die Regierung wolle den Frieden, es sei nothwendig, daß die Kammer ihre Meinung über die Handlungen und Absichten der Regierung aussprechе. Inzwischen brachten Barzilai und Musi Anträge ein, welche sich lobend über die Haltung der Truppen äußern, aber die Politik an der Küste des Rothen Meeres tadeln und die Zurückziehung der Truppen von denselben fordern. Der Antrag Musi bedauert, daß der Ursprung der Expedition den Vorsatz der Kammer entgegen werden sei, und fordert die Zurückberufung des Expeditionscorps im Interesse der Regierung und des Landes. Die Verhandlung dieser Anträge wurde auf den 8. Mai anberaumt.

Auf eine Interpellation Bovio's über das Verhältniß Italiens zu Frankreich, erklärte Crispi, daß er sich auf akademische Erörterungen über die Politik fremder Staaten nicht einlassen werde. Italien sei mit Deutschland und Oesterreich zu dem gemeinsamen Zweck verbunden, den Frieden und die Ordnung in Europa aufrecht zu erhalten, und diese beiden Bündnisse seien den einzigen, die den Interessen Italiens auf dem Festlande entsprächen, gerade so, wie ein Bündniß mit England das einzige sei, welches den Interessen Italiens zur See entspreche. Für das Bündniß mit Oesterreich und Deutschland sei er stets eingetreten. Er treibe keine irreale, sondern praktische Politik, getreu dem Interesse Italiens, welcher dem Lande die Pflicht auferlege, in Europa das Recht der Nationalitäten zu vertheidigen. Durch die Bündnisse Italiens müsse die Stellung Italiens gekräftigt werden, da es möglich sei, die Gerechte verausgesetzen. Die Beziehungen Italiens zu Frankreich seien gut, die Regierung werde niemals einer Angriffsverlust gegen Frankreich zustimmen. Andererseits dürfe man nicht vergessen, daß Italien bedeute, und daß es sich entwickeln müsse. Das Mittelmeer sei kein italienischer See, aber es dürfe auch kein französischer See sein. Bovio erklärte sich von der Antwort des Ministers nicht befriedigt, stellte aber keinen besondern Antrag.

Die Rundreise des Präsidenten Carnot. — Der Aufenthalt Carnot's in Bordeaux hat in der That alle Erwartungen übertroffen, und namentlich bei der Parade über die Truppen von Bordeaux kam die Begeisterung für den Präsidenten und die Armee von allen Seiten laut zum Ausdruck. Der Abschied war gleich herzlich wie die Begrüßung bei der Ankunft. Derselbe Vorgang wiederholte sich in Rochefort, wo Carnot das Zeughaus und das Krankenhaus besuchte und dort einer Schwester das Kreuz der Ehrenlegion überreichte, um dadurch den ganzen Orden zu ehren. Am 1. Mai traf Carnot in Paris wieder ein, von einer großen Volksmenge am Bahnhof Mont-Parnasse empfangen. Auf dem Wege nach dem Elysée wurde zwar wiederholt der Ruf: „Es lebe Boulanger!“ gehört, aber leider auch den Ruf erwidert: „Es lebe die Republik!“ Der Präsident und das Ministerium sind von dem Erfolg der Reise wohl befriedigt und versprechen sich davon die besten Wirkungen auf die öffentliche Meinung.

Aufruf der Patriotenliga. — Eine Kundgebung der Patriotenliga beschäftigt sich ausschließlich mit Boulanger. Die Liga spricht ihre jede ehrgeizige Absicht ab, insbesondere das Streben nach der Dictatur, obgleich sie ihn als den Förderungen der Nationalquartier. In dem Aufruf heißt es: „Wer der Angriffe der Regierung protestiren wir gegen die willkürliche Verfassung von 1875 und wehren für die Rechte des Rechts in Anspruch, das Staatsgrundgesetz zu revidiren.“ Boulanger selbst hat den Beitritt in dem nationalen republikanischen Comité übernommen, wie das Comité der nationalen Protestation in Zukunft genannt werden wird, und der Senator Naquet wählte als sein Stellvertreter im Verein.

Ein Werk Boulanger's. — Von drei bereits angekündigten Buch Boulanger's „Die deutsche Invasion“ ist die erste Lieferung erschienen, welche in einer Auflage von 2½ Mill. gratis vertheilt wird. Als Einleitung des Buches dient ein autographirter Brief Boulanger's, in welchem er sich dagegen verwahrt, der Urheber des Krieges zu sein, wie man ihn nenne. Die unbedingte Durchführung des Buches werde zu der Wahrnehmung führen, daß der Patriotismus von den edelsten Gefühlen für das Vaterland beseelt sei, und daß sein lebhafter Wunsch darin bestehe, daß dem Lande der Segen des Krieges noch lange Zeit erspart bleibe. Aber es sei nothwendig, die nationale Vertheidigung zu organisiren, trotz die Schicksal eines großen Volkes ist oft unabhängig von seinem Willen und seinen Wünschen. Er glaube, daß der patriotischen Erziehung am besten durch die unparteiische Darstellung der Thatsachen gedient sei. Das sei der Grund, weshalb er das Buch veröffentliche, es seien darin die Berichte des Jahres 1870 und die Männer, welche daran betheiligt sind, unparteiisch geschildert. Die Franzosen möchten sich das Geschehene zur Lehre dienen lassen.

Aus dem englischen Parlament. — In der Unterhaussitzung vom 3. Mai theilte der Unterstaatssecretär Fergusson mit, die englische Regierung habe darauf verzichtet, daß der Distrikt des Yuma wieder der Controle der Regierung von Sonora unterstellt werde, jedoch sei in dem Vertrage der Plätze stipulirten Bestimmungen unterworfen bleiben sollte. Fergusson erklärte ferner, daß keine amtlichen Verhandlungen zwischen dem Auswärtigen Amt und dem Herzog von Norfolk oder einem katholischen Bischof über irgendeinen Gegenstand der irischen Politik stattgefunden hätten. Da Salisbury mit dem Herzog von Norfolk befreundet sei, so sei es wahrscheinlich, daß sich beide oft über Irland unterhalten hätten. Campbell fragte darauf an, ob nicht amtliche Verhandlungen zwischen Lord Salisbury und dem Papste stattgefunden hätten. Asquith verlangte die Vertagung dieser Frage. Diese Erörterung brieg sich auf eine parnellsche Bulle über die irische Nationalliga, welche die irischen Bischöfe anerkennt, Klerus und Laien verpflichtet, aber eindringlich zu ermahnen, daß sie die Grenzen der Gerechtigkeit und der Gerechtigkeit in ihrem Betreiben, Heilmittel für ihre traurige Lage auszuhelfen zu machen, nicht überschreiten.

In derselben Sitzung nahm das Haus eine Vorlage, die von der Regierung eingebrachte Vorlage, betreffend höhere Gehaltszulagen für die nationale Vertheidigung, in erster Lesung an. Bei der darauffolgenden Berathung des Berichts über das Einnahmebudget erneuerte die Opposition ihre Angriffe gegen die Erhöhung des Wermuths, dieselbe wurde jedoch mit einer Mehrheit von 92 Stimmen bewilligt. Goschen erklärte bei der Berathung, daß die Regierung auf die theorie Weise höher betrauen wolle. Die Frage, ob eine Werthgrenze eingeführt werden könne, werde von der Regierung erwogen, und es bleibe die Einbringung einer darauf bezüglichen Vorlage vorbehalten.

Proceß Popow. — In dem Proceß gegen den bulgarischen Major Popow, den Genossen des Fürsten Alexander in seiner Siegeslaufbahn gegen Serbien, ist am 1. Mai das Urtheil gefällt worden. Dasselbe lautet auf vier Jahre Zwangsarbeit. Die öffentliche Meinung bezeichnet den Proceß als einen politischen Tendenzproceß, und diese Meinung erhielt eine treffliche Stütze in der Verlauf des Processes. Ursprünglich war der Regimentsschreiber Schwarz der Angeklagte, und die Untersuchung erhob eine ganze Reihe von Fälschungen desselben seit Später trat es das Gericht im Anklage Popow's gehandelt habe. Während des Processes erklärte eine Zeugin, daß alle Anklagen, die sie in der Voruntersuchung gemacht habe, die durch Drohungen des Staatsanwalts abgenöthigt seien. Der Zeuge Lewi nahm seine belastete Aussage zurück und wurde infolgedessen verhaftet, derselbe Vorgang wiederholte sich mit dem Zeugen Kuljarow. Popow selbst bestreute unter Thränen seine Unschuld und sah an, daß er ihr von russischer Seite angeboten Summen wiederholt zurückgewiesen habe. Unregelmäßigkeiten sollen allerdings vorgekommen sein, aber den Unterschlagen sei keine Rede

Colonial-Angelegenheiten.

Expedition Kund-Tappenbeck. — Ueber die Erlebnisse der Lieutenants Kund und Tappenbeck in das Hinterland von Cameroun ist beim Auswärtigen Amt ein Bericht eingegangen, der uns folgendes entnehmen: Am 7. November 1887 brach der deutsche Expedition von Batanga zum zweiten Mal entgegen auf und drang bis 12 Grad 30 Min. östl. Länge und 4 Grad nördl. Breite vor. Der Weg führte zunächst durch dichten Urwald, der einer deutsche Meilen breit ist, über ein Plateau, welches beiläufig bis 1200 Mtr. anliegt. Die Bevölkerung, die sehr dünn ist und erst vom 10. Grad östl. Länge an dichter wird, verhielt sich friedlich. Kund drehte der Wasserscheide des Congo entgegen und stieß auf einen großen Strom mit vielen Stromschnellen, der aber an 20 Meilen schiffbar ist; er nimmt an, daß die vier Flüsse Ngoruna, Nyara, Nyema, Granue und Lungem, nur Mündungen dieses Nyjong oder Jannaja genannten Stromes sind. Die Expedition setzte über diesen und zog am rechten Ufer weiter, wo sie vom Sumunegern angegriffen wurde, siegte und die Dörfer derselben niederbrannte. Da jedoch die feindliche Haltung der dichten Bevölkerung wuchs, kehrte Kund die Expedition wieder auf das linke Ufer glücklich zurück. Auf dem Wege nach Batanga wurde sie auf ungünstigem Terrain von Bakoko meuchlerisch überfallen. Kund erhielt drei Schüsse, einen in das rechten und einen in den linken Arm, Tappenbeck einen Schuß hinter dem rechten Ohr. Weißenborn sind umgekommen. Die Expedition kehrte auf einem andern Wege nach Batanga zurück. Kund ist bereits seit Mitte März wieder in Cameroun, wo er eine neue Expedition nach dem Jannaja vorbereitet. Tappenbeck befindet sich in Gefangenschaft bei dem Wege der Besserung. Die hier eingelaufenen Berichte rühren von Kund her

Deutsch-Ostafrikanische Gesellschaft. Am 25. April hat der kaiserliche Generalconsul Michahelles in Sansibar als Bevollmächtigter der Deutsch-ostafrikanischen Gesellschaft für diese Gesellschaft den Vertrag mit dem Sultan von Sansibar, Chalifa, unterzeichnet, durch welchen die gesammte Verwaltung entschieden lich der Zölle in dem Küstenstriche, der vor der deutschen Interessensphäre liegt, der Deutsch-ostafrikanischen Gesellschaft auf die Dauer von 50 Jahren verpachtet wird. Für die Deutsch-ostafrikanische Gesellschaft bietet sich jetzt die Gelegenheit, die vielen Versprechungen, die sie den Freunden der deutschen Colonialpolitik gemacht hat, zu erfüllen; während sie ursprünglich mit ihren Besitzungen von der Küste abgeschlossen war und nur in Dar-es-Salam und Pangani die Erlaubniß zur Mitbenutzung der Häfen hatte, ist ihr jetzt die Möglichkeit gegeben, ihre colonisatorischen Bestrebungen von der Küste aus in das Innere zu tragen; gleichzeitig eröffnen sich aber auch mit diesem Vertrage neue, günstige Aussichten auf einen Aufschwung des Handels und Verkehrs in dem Sultanat Sansibar selbst. — Der Directionsrath der Ostafrikanischen Gesellschaft beschloß in seiner Vierteljahrssitzung am 26. März, daß der aus Sansibar zurückgekehrte Dr. Peters nicht wieder als Generalvertreter dahin zurückkehre, sondern wieder in Berlin in die Direction eintreten soll. An seiner Stelle geht nach Sansibar der frühere kaufmännische Gehilf Hoffen, der seine frühere geschäftliche Thätigkeit in Freetown, Sierra Leone, seit Jahresfrist aufgegeben und zuletzt am Orientalischen Seminar in Berlin sich dem Studium der Suahelisprache gewidmet hat.

Dr. Hans Meyer in Leipzig wird demnächst in Gemeinschaft mit Dr. C. Uhlmann in Wien eine neue Forschungsreise nach dem östlichen Aequatorialafrika antreten. In erster Reihe wird eine abermalige Besteigung des Kilimandscharo unternommen werden, resp. nochmals den Versuch machen, den Kibogogipfel, der letzterer Alpinisten bisher zu erreichen bestr. Nach mehrmonatlichem Aufenthalt am Kilimandscharo und nach gründlicher Erforschung dieser interessanten Hochgebirgsgegend gedenken die beiden Reisenden in den noch unbetretenen Theil des Massaigebiets vorzudringen, der sich im Südwesten, Westen und Nordwesten vom Kilimandscharo ausdehnt. Geographisch besonders wichtig wird dabei die Aufsuchung und Festrellung der östlichen Zuflüsse des Victoria-Nyanza, also der Wasserstraße zwischen dem Nil und Indischen Ocean, sein. Auf welchem Wege die Expedition nach Sansibar zurückkehrt, ist noch unbestimmt. Die Dauer der Reise ist auf mindestens ein Jahr veranschlagt. Dr. Uhlmann wird sich vorzugsweise den topographischen Aufnahmen und astronomischen Ortsbestimmungen widmen.

Sehr werthvoll sind die Ergebnisse zweier Jahrten, welche der Landesdirektion Frhr. v. Schleinitz von September bis October und im December 1887 an der Küste von Neupommern ausgeführt hat. An der Nordküste wurde die Entdeckung gemacht, daß die vermeintlichen Inseln Williamez, Marcal und Du Faure nicht existiren, sondern Halbinseln sind, welche mit Neupommern zusammenhängen. Ebenfalls unrichtig ist der Verlauf der Südküste auf den bisherigen Karten dargestellt. Zur die Erschließung dieses Gebietes wichtig ist die Auffindung einer Reihe von größeren Flüssen, welche mehrere Seemeilen landeinwärts von großen Dampfschiffen befahren werden können. Der Südküste scheint eine ziemlich ausgedehnte Kalkebene vorgelagert zu sein.

Nach Mittheilung vom 22. März aus Finschhafen hat ein vulkanischer Ausbruch auf der zwischen Neuirland und der Nordwestküste von Neupommern gelegenen Neuen Vulkaninsel stattgefunden.

Mannigfaltigkeiten.

Hofnachrichten.

Nachdem der Zustand des Kaiser Friedrich am 1. Mai infolge einer Steigerung des Fiebers und einer schlecht verdrachten Nacht wieder besorgniserregender geworden war, brachten die nächsten Tage eine entschiedene Besserung. Bereits am 3. Mai war die Morgenvisitenrate eine normale, das Allgemeinbefinden verhältnißmäßig befriedigend. Die Nacht zum 4. war häufig durch Husten gestört, aber das Fieber gering und am Morgen ganz verschwunden. Der Kaiser wurde im Rollstuhl ins Empfangszimmer gefahren und erhielt hier den Besuch des Kronprinzen mit Gemahlin. Er verblieb an diesem Tage bis zum Abend außer Bett. Im ganzen macht die Erholung langsame Fortschritte. Die Temperatur ist fast auf den normalen Stand wieder heruntergegangen, morgens ist der Kaiser fieberfrei, abends ist das Fieber gering. Der Appetit ist etwas reger. In den beiden darauffolgenden Tagen machte der Kaiser noch Gehversuche. In beiden die Kräfte zum 6. und 7. weniger günstig verliefen infolge reichlicher Absonderung und Husten, so machte der hohe Kranke an beiden Tagen wieder im Bett verbleiben. Nach einer Meldung der „Nordd. Allg. Ztg." fühlte sich der Kaiser bei dem 5. abends matt und angegriffen, ohne daß dafür in den objectiven Krankheitserscheinungen andersartiger Grund zu finden sei. Trotzdem sind vorübergehende temporäre Schwäche habe sich schon wiederholt im Laufe der letzten Wochen gezeigt, sei bisher aber immer wieder überwunden worden.

Die Kaiserin Victoria hat am 3. Mai mit der Prinzessin Victoria die Gitterschwimmanstalt besucht. In Bittersberge bestieg die Kaiserin den Regierungsdampfer Hermes und begab sich demselben nach der Freigrafenau. Nach stattgehabter Fahrt erfolgte nachmittags 2½ Uhr die Ankunft in Hegaake, von wo die Kaiserin die Reise nach Lindau fortsetzte. Hier fand ein festliches und sehr herzliches Empfang statt. Am Bahnhofe richtete der Oberbürgermeister eine längere Ansprache an die kaiserliche Frau, auf welche diese, für den Empfang dankend, erwiderte. Im Anschluß hieran hat der Landrath sich sich die Kaiserin Victoria die Ehren der Behörden vorstellen und nahm hierauf das Diner von der Stadt gegebene Diner im Fürstenhof ein. Gegen Abend wurde die Rückreise angetreten.

König Albert von Sachsen ist am 6. Mai nachts von Südtirol nach der Villa in Strehlen zurückgekehrt.

Der Großherzog und die Großherzogin von Baden, welche sich seit 6. März in Berlin befanden, sind am 30. April abends von Berlin nach Karlsruhe zurückgereist. Der Großherzog leidet seit dem 5. Mai an einer katarrhalischen Affection der Luftröhre und an einem abgerundeten Heiserkeitszustande, welcher ihn nöthigt, zeitweise das Bett zu hüten, jedenfalls aber das Zimmer nicht zu verlassen. — Prinz Wilhelm von Baden hatte Wien am 28. April verlassen, um noch Karlsruhe zurückzukehren.

Die Großherzogin und die Großherzoginnen von Baden trafen Sonntag am 2. Mai verlassen und werden auf der Heimreise noch an verschiedenen Orten Übernachtend längere Aufenthalt nehmen.

Der Erbgroßherzog von Hessen hat sich am 29. April von Berlin nach Darmstadt zurückgegeben.

Die regierende Fürstin Reuß ä. L. ist am 2. Mai von Gera in das Bad Kunzen am Zirau gereist.

Der österreichische Kriegsminister ist am 30. April nach Abbazia zum Aufenthalt in Albazia von da wieder in Wien eingetroffen.

Prinz Oskar Bernadotte, der jüngste Sohn des Königs von Schweden, und seine Gemahlin geborene Ebba v. Munck sind von einer Hochzeitsreise nach Schweden zurückgekehrt und haben in Berlin die Meldung genommen.

Der Kronprinz von Griechenland traf am 2. Mai aus Hannover in Leipzig ein.

Personalien.

Kaiser Friedrich hat die Ernennung des Grafen Herbert Bismarck zum Königl. preußischen Staatsminister vollzogen.

Der kaiserliche Ober-Regierungsrath und vortragende Rath im Reichsamt des Innern Wermuth wurde zum Vorsitzenden der Reichscholeramtskommission ernannt.

In den höheren militärischen Stellen sind folgende Beförderungen vollzogen worden. Zu Generalen der Infanterie wurden ernannt die Generallieutenants Frhr. v. Hertzberg-Lottorf, v. Voigts, v. d. Burg und v. Grolman, die commandirenden Generale des 5., 6., 2. und 4. Armeecorps, Kriegsminister Bronsart v. Schellendorf, der Gouverneur von Straßburg v. Werder, Generalinspecteur Prinz Anton Radziwill sowie der Chef der Admiralität v. Caprivi; zu Generalen der Cavallerie die Generallieutenants v. Hrabowski, commandirender General des 15. Corps, Generaladjutant Graf Lehndorff und Generaladjutantenmeister Graf Waldersee. Den Charakter als Generale der Infanterie erhielt Generallieutenant des Barres, Präsid der Ober-Militärprüfungscommission, als Generale der Cavallerie die Gouverneure von Ulm und von Mainz Generallieutenants v. Gemptz-Crossig und v. Winterfeld, Generallieutenant v. Berken, bisher Commandeur der 2. Gardecavalleriebrigade, wurde zum Generaladjutanten v. Trestow ernannt, Graf Lehndorff und Generaladjutantenmeister Graf Waldersee. Den Charakter als Generale der Infanterie erhielt Generallieutenant des Barres, Präsid der Ober-Militärprüfungscommission, als Generale der Cavallerie die Gouverneure von Ulm und von Mainz Generallieutenants v. Gemptz-Crossig und v. Winterfeld. Generallieutenant v. Berken, bisher Commandeur der 2. Gardecavalleriebrigade, wurde zum Generaladjutanten v. Trestow ernannt. Graf Lehndorff und Generaladjutantenmeister Graf Waldersee. Den Charakter als Generale der Infanterie erhielt Generallieutenant des Barres, Präsid der Ober-Militärprüfungscommission, als Generale der Cavallerie die Gouverneure von Ulm und von Mainz Generallieutenants v. Gemptz-Crossig und v. Winterfeld, Generallieutenant v. Berken, bisher Commandeur der 2. Gardecavalleriebrigade, wurde zum Generaladjutanten v. Trestow ernannt. Graf Lehndorff und Generaladjutantenmeister Graf Waldersee.

Der Generalstabschef des Königl. sächsischen Armeecorps Oberst v. d. Planitz wurde zum Generalmajor befördert.

Der Prinz-Regent von Braunschweig hat den bisherigen Militärreferendaren am Hofe zu Berlin Frhr. v. Cramm-Burgdorf zum außerordentlichen Gesandten und bevollmächtigten Minister ernannt.

In der bairischen Armee sind zu Generalen der Infanterie befördert worden der Generallieutenant v. Fries, Chef des Ingenieurcorps und Inspecteur der Festungen, und der Kriegsminister v. Heinleth; zum General der Cavallerie wurde der Herzog Karl Theodor in Baiern ernannt.

Der deutsche Gesandte am Königl. Hofe zu Stockholm, v. Pfuel, ist von diesem Posten abberufen und unter Ernennung zum Wirkl. Geheimrath in den einstweiligen Ruhestand versetzt worden.

Zum Vertreter des Deutschen Reichs in Brüssel ist Legationsrath v. Eisenstein, bisher Gesandter in Waldmünchen, vom Kaiser ernannt worden. — Belgischer Gesandter zu Berlin wird statt des Grafen van der Straten-Ponthoz, der seine Abberufung erbeten hat, Baron Greindl, bisher Gesandter in Athen.

Dem Präsidenten der zweiten badischen Kammer, Geheimerath Lamey, wurde zu Erinnerung an seinen vor 40 Jahren erfolgten Eintritt in den Landtag von der zweiten Kammer eine Glückwunschadresse überreicht.

Ober-Commerzienrath A. Wenzel in Berlin feierte am 1. Mai sein 25jähriges Jubiläum als erster Leiter von Wolff's Telegraphischem Bureau.

Prof. Kaspar Zumbusch in Wien, der Schöpfer des großartigen Maria-Theresia-Denkmals daselbst, ist vom Kaiser von Oesterreich in den Adelstand erhoben worden.

Der französische Literate- und Poesiepächter Henri Meilhac ist an Stelle des verstorbenen Labiche zum Mitglied der dortigen Akademie gewählt worden.

Das serbische Ministerium Gruitsch hat seine Entlassung genommen, und Christitsch hat ein neues Cabinet gebildet in folgender Zusammensetzung. Mit. Christitsch, Präsidium und Interess., Milosawit, Strikerei, General Protitsch, Krieg, Mirko Lunitsch, Justiz, Vrantitsch, öffentliche Arbeiten, Dr. Wladan Tschirtschitsch, Cultus und Unterricht, einstweilen auch Handel, Tomitsch Finanzen.

Ehrendecorationen.

Dem Professor der Physiologie Dr. J. Rosenthal in Erlangen ist aus dem Elliadis Thompson-Science-Fonds in Boston ein Ehrenpreis von 500 Doll. für seine Untersuchungen über die animalische Wärme in gesunden und kranken Körper zuerkannt worden.

Die Jury der Internationalen Kunstausstellung in Wien ertheilte 20 Goldene und 30 Silberne Staatsmedaillen zu, darunter die Goldene an Adolf Menzel in Berlin, Chr. Ederheimer und Kenj. Bautier in Düsseldorf, Aug. Holmberg und Fritz v. Uhde in München. Außerdem wurde die ehrenvolle Erwähnung (es ist dies eine erneuerte Auszeichnung für zwei Künstler, welche bei der letzten Ausstellung eine Staatsmedaille bekommen hatten) L. Knaus, A. Lenbach, A. Zelezny, Reinh. Begas. Die Silberne Staatsmedaille erhielten unter andern: die Maler Baisch, Kallmorgen, Schönleber und Hoff in Karlsruhe, die Maler Alb. Fiesle und Paul Höfer, die Bildhauer Wiewad, Eberlein, Max Klein, der Kupferstecher William Unger in Berlin, der Maler Gregor v. Bochmann in Düsseldorf, die Maler W. Ziele, A. Sauer, K. A. Troll in München und Max Thedy in Weimar.

Am 30. April fand in Wien die Uebergabe eines goldenen Ehrenpreises seiner Medaille an den Geheimrath Frhr. v. Helfert statt, welche anläßlich des mit diesem Tage vollendeten 25. Jahres seines Wirkens als Präsident der k. k. Centralcommission für Kunst und historische Denkmale auf Veranlassung der Angehörigen dieser Commission hergestellt worden ist.

Die Königl. Geographische Gesellschaft in London hat die Gründermedaille ihres lang-jährigen Secretärs Clement R. Markham, der königl. Medaille den deutschen Forschungsreisenden Lieutenant H. Wissmann und Lieutenant Graf Pfeil verliehen. Zu correspondirenden Ehrenmitgliedern der Gesellschaft wurden Prof. Dr. Nies in Bonn, Dr. G. Radde in Tiflis und Dr. Kiepert in Hohenlohen gewählt.

Festkalender.

Die Feier des 150jährigen Bestehens des 17. Infanterieregiments wird vom 7. bis 9. Juli in Krefeld festlich begangen werden. Es haben sich bereits über 1000 Theilnehmer zur Feier angemeldet.

Am 16 Mai wird in Koburg der 100. Geburtstag Friedrich Rückert's gefeiert. Diese Feier erstreckt sich auch auf das benachbarte Neuses, wo Rückert viele Jahre gelebt hat und auch begraben ist.

In Neisse erfolgte am 2. Mai die festliche Enthüllung des Lichtenstein-Denkmals in Anwesenheit der obersten Behörden, der Generalität und des Officiercorps, der Geistlichkeit beider Confessionen rc. Nach dem Vortrag von Lessing's Nebenverein sprach der Gesangverein das Lützow'sche Lied „Kathrin". Hierauf sprach Professor Neudel einen von ihm gedichteten Prolog. Der Bildhauer Seger aus Breslau, der die Büste des Dichters modellirt hat, übergab das Denkmal mit kurzer Ansprache, während welcher die Hülle fiel, an das Denkmalcomité, und im Namen des leidern wurde dasselbe von Justizrath Brauer der Stadtbehörde übergeben. Als letzter Redner trat Bürgermeister Wartenberg auf, der schaus das Hoch auf den Kaiser ausbrachte. Mit dem Vortrag des Liedes „Abschied vom Walde" und dem durch die Musikkapelle gespielten „Preußischen Marsch" schloß die Feier.

Zur Feier des 300jährigen Geburtstages Ulrich's v. Hutten versammelten sich am 21. April die Mitglieder des Comités für die Errichtung des Hutten-Dichtgen-Denkmals im Saale der Ebernburg bei Kreuznach. Das Comité hielt zunächst eine Sitzung zur Feststellung des Programms. Um 2 Uhr fand die Enthüllung des Denkmals ab, der ein gemeinschaftliches Mahl mit entsprechenden Trinksprüchen folgte. Die Grundsteinlegung wird am 22. Mai vor sich gehen. Musikvorträge und Männerchöre werden die Feier, bei der Pfarrer Hackenberg aus Hottenbach die Festrede halten wird, verschönern. Daran schließen sich Festessen in verschiedenen Lokalen. Das Denkmalmodell wird in den nächsten Tagen in die Gießerei nach Lauchhammer wandern und nach vollendetem Guß in Berlin ausgestellt werden.

Für die am 13. Mai erfolgende feierliche Enthüllung des Maria-Theresia-Monuments in Wien ist folgende Festordnung bestimmt. Während auf den kaiserlichen Befehl die Hülle des Denkmals fällt, ordnen sich der Kaiser und alle Anwesenden und enthüllen das Haupt, die Umgebungen sowie sämmtliche ausgerückte Truppen leisten unter den pränzen der Waffenmusik die Ehrenbezeugung. Hierauf werden von den ausgerückten Truppen Salven gegeben und von den an oberen Belvedere aufgestellten Geschützen 101 Schüsse abgefeuert und alle Glocken geläutet. An dem auf den Festtag erwählten Tage stimmt der Cardinal Fürsterzbischof das Tedeum an, welches von der Hofmusikkapelle abgesungen wird. Nach beendetem Tedeum trägt der Wiener Männergesangverein die Festkantate vor. Nachdem der Kaiser noch die Vorstellung der Mitglieder der Denkmalcommission, der betheiligten Künstler rc. entgegengenommen, erfolgt die Besichtigung des Denkmals. Mit dem Defiliren der Truppen endet die Feier.

Vereinsnachrichten.

Der Mittelrheinische Architekten- und Ingenieurverein hielt am 26. April in Mainz eine außerordentliche Hauptversammlung ab, in welcher er sich mit der ihm zur Begutachtung überwiesenen Frage beschäftigte: Ist von der Wiedereinführung der obligatorischen Meisterprüfung eine Hebung des Baugewerks zu erwarten? Die Angelegenheit wurde an der Hand eines 35 Punkte enthaltenden Fragebogens erörtert und führte in lebendester Erörterung mit einer früheren Vorberathung zu dem Beschluß: Die Wiedereinführung obligatorischer Meisterprüfungen ist nicht wünschenswerth; dagegen ist eine facultative Prüfung, je nach Wunsch der Betheiligten, zu empfehlen.

Die 23. ordentliche Hauptversammlung des Vereins deutscher Ingenieure wird in den Tagen vom 20. bis 22. August in Breslau und am 23. August in Brieg (Oberschlesien) tagen. Der Verein zählt gegenwärtig 5900 ordentliche Mitglieder.

Der Thüringer Waldverein, dessen Vorort Eisenach ist, zählt jetzt 3130 Mitglieder. Im letzten Vereinsjahre hat er von der 4600 ℳ betragenden Einnahme über 2000 ℳ auf Vereinszwecke verwendet.

Eine Versammlung des Baierischen Turnerbundes und des Baierischen Turnlehrervereins findet vom 18. bis 21. Mai in Regensburg statt. Hauptgegenstand der Berathungen wird die Besprechung über das gemeinschaftliche Turnen auf dem 3. Deutschen Turnfest in München 1889 bilden. Zugleich mit der Versammlung der Turner wird auch ein Fest der Radfahrer abgehalten werden.

Der 7. Verbandstag pfälzischer landwirthschaftlicher Gesangvereine wurde am 29. April in Neustadt a. d. Haardt abgehalten. Im Jahre 1862 mit acht Vereinen und 341 Mitgliedern begründet, zählt der Verband jetzt 49 Vereine mit 1600 Mitgliedern. Einen Hauptgegenstand der Verhandlungen bildete das Verhältniß des Verbandes zu der Vereinigung der Männergesangvereine.

Streik-Angelegenheiten.

Eine am 30. April abgehaltene Versammlung von Schuhmachergehilfen in Leipzig beschloß, die Arbeit sofort einzustellen, falls die geforderte Lohnerhöhung nicht bis zum 1. Mai nunmehr bewilligt würde. Da der Termin auf die Forderung der Gehilfen nicht eingegangen, arbeiteten auch eine größere Anzahl der letzteren nicht.

In Quaregnon streikten laut Meldung aus Mons vom 3. Mai 500 Arbeiter wegen verweigerter Lohnerhöhung.

Unfälle.

In der Dürfeld'schen Webwaarenfabrik zu Chemnitz brach am 4. Mai abends Feuer aus, welches die mechanische Weberei und Appretur-Anstalt völlig verwüstete. Das Maschinenhaus und das Wohnhaus blieben erhalten.

In der der Firma Brückner u. Zincke gehörigen Fabrik von Schwefelsäure in Ulm bei Weiden fand am 4. Mai in einem der Räume eine Explosion statt, durch welche zwei Arbeiterinnen getödtet, eine schwer und zwei leichter verwundet wurden. Die schwer verwundete Arbeiterin ist in der folgenden Nacht gestorben. Das Feuer entstand in den Räumen der Zebrik, in welchen unter Hülfe von Maschinen die Zünder zusammengesetzt werden.

In Prag ereignete sich am 29. April eine Schreckensscene in der Menagerie Mostenego, welche in einen großen Holzhof in der Nähe der Moldau übergesiedelt ist. Als die Fütterung der Thiere vorgenommen werden sollte und die Bude eben bis auf den letzten Platz besetzt war, stürzte plötzlich ein Raubthier-Käfig zusammen. Es brennt! Schrei bemächtigte sich des Publikums, Flüchtung und Schrecken, alles drängte in wirrer Verwirrung den Ausgängen zu, zahlreiche Personen wurden zu Boden geworfen und mit Füßen getreten. Ein Zahlkassirer rettete einen Theil der baaren Tageseinnahme, ein Taxzeiger einen Armbrust, ein Hilfsdiener Münzen, seiner eigenen Besitzungen, andere Personen ihren Garderobe- oder Kostümkoffer daraus. Erst nachdem sich herausgestellt hatte, daß der Feuerlärm ein blinder war, beruhigte sich die entsetzte Menge. Der ganze Lärm entstand dadurch, daß ein Affe mit einem Holzkäfig gespielt und der Widerhallen einen Feuerlärm erzeugt hatte.

In Croatien im südlichen Bezirk Ungarisch-Hradisch wurden durch einen Brand 16 Wohnhäuser sammt den Nebengebäuden in Asche gelegt; sieben fanden dabei drei Menschen den Tod und erlitten acht mehr oder weniger schwere Brandwunden.

Der Kronprinz von Italien hat am 1. Mai in ernster Gefahr geschwebt. In seiner Gegenwart wurden in Fort Tiburtino bei Rom Versuche mit einer bisherigen Art von Tonnenit unternommen, welches schwer explodirbar und zum Transport auf weite Entfernungen geeignet ist. Die Versuche wurden vom Obersten Benedetti geleitet, welcher den Kronprinzen in Begleitungsreisen unterrichtet. Der Divisionscommandant Graf d'Ennes, der Generalstabschef Graf Robilant, ein Capitän und ein Lieutenant vom Geniecorps waren zugegen. Um den Kronprinzen die Ungefährlichkeit dieses Präparats zu beweisen, welches bisher niemals zu einem Unfall Anlaß gab, wurde auf einen Versuchsplatz nach einer mit Dynamit gefüllten Mine ein Schuß abgegeben. Hierbei geschah es, daß Splitter, welche Explosiv-Geschosse enthielt, und die Eisenplatten der getroffenen Mine durchschlugen das Dach, hinter welchem der Kronprinz und die Officiere sich befanden. Verwundet wurden außer dem Kronprinzen Generallieutenant Graf d'Ennes, Oberst de Brachetis und Oberstlieutenant Pasteur, diese drei nicht schwer; sehr erhebliche Verletzungen erlitten die Generalstabsoffiziere Di Lorenzo und Verdon. Oberstlieutenant Robilant entging einer Verwundung dadurch, daß der Splitter in der ledernen Umgürtung seines Säbels blieb. Wie noch berichtet wird, brachte es sich heraus, zu zeigen, daß die Tonnenbüchsen aber explosiv, welche den im Minenkriege verwendeten Munitionen in Satz oder Ranyn entgegenstehen werden, durch das Auftreffen oder Durchschlagen einer Minirstange nicht explodiren, sich mithin den anbefohlenen Minenarten von eigenen Sprengmaterial keine Gefahr droht und dieses nur durch den elektrischen Funken zur Kreuzentladung gebracht wird. Die Proben wurden gestern und heute erneuerten Gefahr mit einem keinem, dann einem schweren Satz, endlich mit einer Holzkiste unternommen; letztere geriet in Brand, ohne daß eine Explosion erfolgte. Erst als man danach auf eine Büchse mit Dynamitblöcken auf 8 Mtr. Entfernung eine Kugel abfeuerte, erfolgte nach etwa 40 Secunden der unheilvolle Entladung.

Wie aus Neuwerk vom 7. Mai gemeldet wird, löste sich bei Leeck Cap in Pennsylvania der erste Theil eines 14 Wagen umfassenden Güterzuges los und machte an dem Fuß des steilen Abhangs aufgehalten. Da die Bremsen des zweiten Theils versagten, kam derselbe ins Laufen und stieß auf den Hintergebliebenen ersten Theil. Dabei explodirte ein mit Pulver beladener Wagen. Die Explosion zerstörte 12 in der Nachbarschaft befindliche Häuser, die von Angestellten der Pennsylvania-Eisenbahn bewohnt waren. Die Kohlenvorräthe und Trümmer fingen überdies Feuer; acht Personen verbrannten, und viele wurden verletzt. Von den Wagen sind zwölf zertrümmert.

Auf dem Gebiet des 5 Kilomtr. von Grenoble gelegenen Dorfes Pralg stürzte am 1. Mai abends eine ungeheure Felsenmasse von dem 1300 Mtr. hohen Berge Taboue in die Höhe und riß eine große Verheerungen an. Die Felsenmasse riß Ställe, Wohnungen und Häuser mit sich. Ein Reinhaus wurde vollkommen zerstört, viele Häuser sind zerstört.

Bei der Insel Wight fand am 1. Mai ein Zusammenstoß zwischen dem britischen Dampfer Nora, von Bilbao nach Newcastle unterwegs, und dem von London nach Sydney bestimmten britischen Segelschiff Sinema statt. Letzteres sank unverzüglich, und 12 Leute der Besatzung ertranken.

Digitized by Google

Der Einzug des Königlich Polnischen und Kurfürstlichen Paares am Hofe zu Dresden Anno 1719

»Ja Excellenza, ja Gloire im Himmel. Weihnachtsmann, um 3 Uhr.«

Prinzessin Victoria von Preußen.

Es war eine fieberisch erregte Zeit, in welcher Prinzessin Victoria, die zweitälteste Tochter des Kaisers Friedrich, am 12. April 1866 das Licht der Welt erblickte. Langsam war das Wetter aufgezogen, auf allen Seiten war der politische Horizont Preußens umwölkt, unaufhaltsam spitzte sich der Conflict zu, und es zeigten sich die ersten untrüglichen Merkmale, daß der Krieg mit Oesterreich unvermeidlich sei. In jenen Tagen schenkte der Himmel dem kronprinzlichen Paare eine zarte Knospe, die das Glück des Familienkreises vermehrte und sich dem Blütenkranz, welchen die vier Sprossen des hohen fürstlichen Hauses bildeten, einreihte. Unter der Aufsicht und Leitung der erlauchten Mutter, welche die Erziehung der Töchter als eine ihrer wichtigsten und ersten Aufgabe betrachtet, wachsen Prinzessin Charlotte und Prinzessin Victoria auf. Die specielle Ueberwachung der Pflege der körperlichen Ausbildung und später des ersten Unterrichts leitete in jenen ersten Lebensjahren, genau nach den Anweisungen der Kronprinzessin, die Obergouvernante Freiin v. Dobeneck, die Schwester eines langjährigen Freundes des damaligen Kronprinzen Friedrich Wilhelm. An die Stelle derselben trat dann gegen die Mitte der sechziger Jahre die Gräfin Reventlow und später die noch jetzt dem kaiserlichen Haushalt angehörende Mademoiselle de Perrigna sowie französische und englische Lehrerinnen und Erzieherinnen. Den Unterricht im Turnen und andern körperlichen Uebungen, auf welche die sorgsame Mutter stets großen Werth legte, leitete persönlich der jetzige Dirigent der Central-Turnanstalt für die Armee, Oberstlieutenant v. Dresky. Auch in den schönen Künsten, in der Malerei, Sculptur und Musik, die im Hause der Eltern eine so verständnißvolle und sorgsame Förderung fanden, wurden die bewährtesten Lehrkräfte herangezogen und auf die Weckung und Belebung der natürlichen Anlagen und Fähigkeiten der kronprinzlichen Töchter eine nie rastende Sorgfalt verwendet.

Der Glanz des reichen Geisteslebens, das im elterlichen Hause eine so hochgehaltene Pflegestätte fand, sowie die Unterstützung, welche von hier aus idealen Bestrebungen zugewendet wurden, sie haben auf Herz und Verstand der jungen heranwachsenden Fürstin lebend und anregend gewirkt, und ebenso hat auch der persönliche Verkehr mit hervorragenden Größen der Wissenschaft, der Literatur und der Kunst dazu beigetragen, in der Prinzessin die Neigung zu ernstem Studium zu erwecken und sie in den Kreis weiblicher Werkthätigkeit zu bannen, welcher so weite Gebiete idealen Schaffens und praktischen Wirkens dienstbar sind. Und der Zug inniger Zusammengehörigkeit und Wärmeherzigkeit, der das Familienleben des frühern kronprinzlichen Hauses so sehr veredelte und verklärte, er ist wie Sonnenschein in die Seelen der Töchter des jetzigen Kaiserhauses gefallen, in denselben Begeisterung weckend für alle andern Berufspflichten holder Weiblichkeit.

Den Tagen des Glückes und des Glanzes sind nunmehr die Tage der Trübsal gefolgt und die Stunden kummervollen Leidens. Seit fast Jahresfrist bedrückt schwere Krankheit das Familienhaupt, und zu banger Sorge um das Leben desselben ist für die Prinzessin Victoria noch Herzenskummer getreten. Durch die Bande der Zuneigung einem Manne verbunden, der durch die Ritterlichkeit seines Wesens und die Würde schöner Männlichkeit glänzt, ist die Kaisertochter in den schweren Kampf zwischen Neigung und Pflicht gestellt, der ihr durch eine seltsame Verkettung der Umstände auferlegt ist. Soweit bekannt geworden, ist die projectirte Verbindung der Prinzessin Victoria mit dem Prinzen Alexander von Battenberg mit Rücksicht auf die gegenwärtigen Zeitverhältnisse zwar aufgeschoben, nicht aber aufgehoben, da von beiden Theilen anerkannt werden ist, daß es sich um eine Streitfrage handelt, bei welcher die Wünsche und Neigungen der einzelnen dem Wohle und den Interessen der Völker und Staaten unterzuordnen seien.

Prinzessin Victoria ist eine gewandte und kühne Reiterin; man sieht sie aber auch häufig in der Umgebung von Charlottenburg in einem leichten Kordwagen kutschiren, wie sie unsere Abbildung auf der Vorderseite der heutigen Nummer darstellt.

Die Parade zu Ehren der Königin Victoria bei Charlottenburg.

Wenige Stunden vor der Abreise der Königin Victoria von Charlottenburg fand zu Ehren derselben eine Parade statt, an welcher indeß nur ein Infanterie- und ein Cavallerieregiment der Garde theilnahmen. Mit den erst kurz vorher dazu ertheilten Ordres waren auch die Generalität und die höhern Truppenbefehlshaber aus Berlin sowie der gesammte militärische Hofstaat des Kaisers zur Theilnahme an dem glänzenden Schauspiel eingeladen worden. So kam es, daß um die festgesetzte Nachmittagsstunde ein äußerst zahlreiches, im Glanze der verschiedenen Uniformen schimmerndes Gefolge die erlauchten Gäste des Kaiserhauses an dem Eingang zu dem Exercierplatz der charlottenburger Garnison erwartete. Derselbe liegt eine halbe Stunde außerhalb der Stadt; es ist ein großer, sandiger Platz, der theilweise von dunklen Tannen umgeben wird. Das Terrain, das den Exercierplatz begrenzt, ist ziemlich eben; nach Norden zu ist der Blick über den Exercierplatz ein recht freier, und die im Hintergrund auftauchenden schmucken Villen von Westend geben dem landschaftlichen Bilde einen anmuthigen Reiz.

Gegen 2½ Uhr langten die Truppen auf dem Exercierplatze an, zuerst das 4. Garderegiment z. F., ohne Tornister und Gepäck, und dann das Regiment der Gardes-du-Corps. Kronprinz Wilhelm, geschmückt mit dem Bande des Hosenbandordens, ritt vom charlottenburger Schloß auf seinem Goldfuchs nach dem Paradefeld hinaus, hier sich sofort zu einer Gruppe von Generalitätsoffizieren wendend, mit denen er sich angelegentlich unterhielt; dann sprengte er den Truppen zu. Gegen 2¾ Uhr erschien im offenen Wagen die Erbprinzessin von Meiningen, ihr gegenüber hatte Prinz Heinrich Platz genommen. Jetzt tauchte eine größere Reitercavalcade auf; es waren die Prinzessinnen Victoria und Margarethe mit einer Anzahl Damen und Herren der Hofgesellschaft. Der Prinz von Battenberg, in Civil gekleidet, ritt einen Rappen. Alsdann erschien unter Vorauritt eines Unteroffiziers vom Regiment Gardes-du-Corps, zweier Stallmeister und eines Stallmeisters in Gala die vierspännige Equipage mit der Königin Victoria und der Kaiserin. Neben dem rechten Wagenschlage, an welchem Großbritanniens Beherrscherin den Platz im Front innehatte, ritt ein Ordonnanzoffizier des Regiments der Gardes-du-Corps. In einem zweiten Wagen saßen die Prinzessin Beatrix von Battenberg mit der Prinzessin-Tochter Sophie, denen noch mehrere Equipagen und Cavaliere zu Pferde folgten. Gegen 3 Uhr trafen die Majestäten auf dem Paradefeld ein. Während des Abfahrens der Fronten präsentirten die Truppen das Gewehr, und die Musikcorps spielten die englische Hymne „God save the Queen". Nach dem Abfahren der Fronten formirten sich die beiden Regimenter zum Vorbeimarsch, der zweimal stattfand, und zwar seitens der Cavallerie zuerst in Zügen im Schritt, das zweite mal in Escadrons im Trabe. Mit dem zweiten Vorbeimarsch hatte die Parade ihr Ende erreicht, und die nicht in Charlottenburg stationirten Truppen rückten direct vom Paradefelde in ihre Garnisonen ab. Die Parade selbst hatte kaum eine halbe Stunde gedauert, und die Königin Victoria gab wiederholt ihrer Bewunderung über den günstigen Ausfall derselben Ausdruck.

Die festgeschlossenen Linien der Infanterie mit den wallenden Haarbuschen auf den Helmen und dem flotten stammen Paradeschritt, die martialische Haltung der Reitergeschwader, deren mit Adlern gekrönte Metallhelme unter den Strahlen der Sonne aufblitzten, und die an die Seiten des Ritterthums erinnernden Hunengestalten der Elitetruppe gaben dem Bilde einen ungewöhnlichen Schimmer und ein Colorit von außerlesenem Glanz.

Todtenschau.

Frhr. Daniel v. Bánffy, k. k. Wirkl. Geheimrath, Mitglied der ungarischen Magnatentafel, Obergespan, † in Klausenburg am 29. April, 76 Jahre alt.

J. W. Christian, der Secretär des Vereins zum Schutz des Eingeborenen, das dessen Schutzbefohlene es sich sehr verdient gemacht hat, † in London zu Anfang Mai.

Durand-Claye, französischer Ingenieur, Oberwasserbaumeister und Vorsteher des Gesundheitsbaumeister der Stadt Paris, der auch schriftstellerisch auf dem Gebiete des Wasserbaues und der Gesundheitspflege thätig war, † daselbst am 28. April.

Carlos Coello y Pachecho, hervorragender spanischer Dichter und Dramatiker, ein Neffe des bekannten Diplomaten Grafen de Coello, † in Madrid am 27. April.

Xavier Victor van Elewyck, Kapellmeister der Kathedrale in Lowen, geschätzter Musikschriftsteller und Gründer eines Conservatoires zu sacherlicher Aufgabe von Musikstücken, am 24. April 1825 zu Ixelles geboren, † in Löwen am 28. April.

Dr. Karl v. Gerstenberg, Dichter und Romanschriftsteller, Chefredacteur der „Allgemeinen Zeitschau auf dem Gebiete der Künste, Industrie und Gewerbe" in Hamburg, der in den siebziger Jahren der Redaction der „Allgemeinen Zeitung" in Augsburg, dann der des „Hamburger Correspondenten" angehörte, am 15. Juli 1845 zu Weimar geboren, † am 1. Mai in Hamburg.

Dr. Adolf Boerner, Geh. Medicinalrath in Stettin, ein ehemaliges Mitglied des frankfurter Parlaments, der zu den letzten Erbkaiserlichen gehörte, † daselbst am 30. April, 77 Jahre alt.

Johann Harasiim, k. k. Generalmajor des Ruhestands, vormals Commandant des Artillerie-Zeugdepots in Wien, † in Weinberge bei Prag am 29. April.

Horst, großherzogl. hessischer Ministerialrath, Chef des hessischen Bauwesens, der Erbauer des darmstädter Hoftheaters, † in Darmstadt am 3. Mai im 68. Lebensjahre.

Julius J. Kané, Reisemarschall der Königin von England, der noch vom Prinz-Gemahl zu dieser Stellung herangezogen worden war, 1818 zu Pillau geboren, † in London in der letzten Aprilwoche.

Dr. theol. et phil. Jak. Karl Friedrich Keil, kaiserl. russischer Staatsrath und vormaliger Professor der Theologie an der Universität Dorpat, † in Leipzig am 5. Mai im 82. Lebensjahre.

Ernst Adolf v. Körner, königl. sächsischer Geheimrath, der frühere langjährige Vorstand der 2. Abtheilung im Ministerium des Innern, am 27. Juli 1807 zu Bischofswerda geboren, † in Dresden am 2. Mai.

Ferdinand Kramer, königl. sächsischer Hofschauspieler, der seit 1862 ununterbrochen der Dresdener Hofbühne angehört hat, 1818 geboren, † daselbst am 29. April.

Sir Alfred Ryder, britischer Admiral, hintereinander Befehlshaber des englischen Geschwaders in den chinesischen Gewässern und Hafencommandirender in Portsmouth, 1820 geboren, † am 1. Mai in Boston. Er erkrankte plötzlich eines unglücklichen Starres in der Themse, als er auf ein Dampfboot wollte.

Bartholomäus Szmik, Mitglied des ungarischen Oberhauses und des kroatischen Landtags, † in Fiume am 28. April.

Rud. Phil. Wagner, Eisen- und Metallgießereibesitzer in Wien, viele Jahre lang Directionsmitglied der Oesterreichisch-Ungarischen Bank und Senior der Niederösterreichischen Gewerbebank, † in Wien am 30. April im 62. Lebensjahre.

Ritter v. Weissenbach, königl. sächsischer Wirkl. Geheimrath, früher Abtheilungsdirector im Finanzministerium, † in Dresden am 3. Mai, 67 Jahre alt.

Hermann Ziegert, Geh. Regierungsrath a. D., 1848 Mitglied des Frankfurter Parlaments und von 1860 bis 1863 des Preußischen Abgeordnetenhauses, in letzterem Vertreter von Neustettin in Pommern, † in Breslau am 2. Mai.

Briefwechsel mit Allen und für Alle.

L. M. in Kassel. — Die Idee der Regierung des Kaisers Franz Josef, einen Jubiläums-Münzstempel, der heute sein 40jähriges Regierungs-Jubiläum feiert, auf den Knopf des Bildnisses Kaiser Friedrich's mit der um den Kopf des ersten Kaisers Friedrich Deutscher Kaiser König v. Preußen etc. und den Münzstempel A, d. i. Münzstätte Berlin. Auf den Avers der Münze sind der Reichsadler mit der Umschrift: Deutsches Reich, Münzstempel zur Anbringung Silbermünzen mit dem Portrait Kaiser Friedrich's versehen soll, zur Prägung gelangen, wenn der für Ausführung bestehende Vertrag früheren Ablaufes erneuert werden ist.

Neues Prägung-Muster mit dem Bildniß Kaiser Friedrich's.

B. S. in Spandau. — Von E. Spiker's Bilde „Le Retour Victor" ist Photographien im Verlage der Photographischen Union in München erschienen und durch alle Buchhandlungen zu beziehen.

S. M. in L. — Die Grenzwaldungen der deutschen Reichs haben nur die einzelnen Bewohnung und Aeußeres hierzu Weise gefunden; sie wurden von einem braven ostpreußischen Arbeiter, das sie sich zu Weihnachten angeschafft hatten, den sie sich nur in den schönsten Zeiten des Jahres trugen. Ein Regulator (Pendeluhrwerk) ein sehr praktisches Ding, selbst gefährlich für den Schützen, kann aber sehr angewendet, wird man im Gewühl eines gut Freund als Feind mit demselben treffen kann. Der einzige Zweck, den er haben könnte, ist der unzweifelhafte Effect des Knalles. Die deutsche Criminalpolizei wendet daher selbst denen die sie sonst ernstlich gegebenen Revolver nur in ausnahmsweisen seltenen Fällen als Schußwaffe an und pflegt deshalb nur sogenannte Stockpistolen zu schießen. Als die beste Waffe hat sich nach dieser eine einfache derselben Kategorien mit langer Stoß ist das Gewehr erwiesen, weil dieser in der Hand eines muthigen Mannes die sicherste Waffe für den nahen Kampf ist. Nach dem Urtheil hervorragender Praktiker wird Spazierstöcke dienen, aber besonders tödtiger Art, an Stelle derselben Schlagstöcke oder Säbel. In den nächsten Tagen oder kommen die Brennen überhaupt dazu, sich zu verschließen oder auf einen Betrieb loszuschießen zu müssen. Das Verhältniß erfordert der perfecte Criminalist und den Verbrecher ist ein ganz eigenartiges. Kein Verbrecher, der sich entdeckt sieht, ist in solchem, seine Situation und seine Aufgabe in das Gedächtniß noch durch wenigen Widerstand zu existiren, ist der Fälle von Widerstandsleistung selbst in Begriff eigentlicher Verbrecher gewesen in Berlin zu den größten Seltenheiten. Daß dies der Fall ist, nicht zum wenigsten das Verdienst der Criminalpolizei selbst, welches sich zur Aufgabe macht, die Verbrecher nach Ihrer Verhaftung so human als möglich zu behandeln. Auch der Verbrecher ist noch nicht voller ein gewisses Anstandsgefühl, und wenn er weiß, daß er anständig behandelt wird und das Erniedrigende den betreffenden Beamten, der ihn verhaftet oder überwacht hat, als einen stets humanen Menschen kennt, so wird er sich nur sehr selten schämen, wenn er durch unnützen Widerstand in den Augen seiner Vorgesetzten eine schiefe Stellung bringen.

K. v. B. in Belgrad. — Deutsche Städte, wo man angenehm und verhältnißmäßig billig leben und wohl auch seine freien Kinder zum guten Schulunterricht abgeben kann, sind unter andern Constanz, Heidelberg, Bonn, Frankfurt a. M., Dresden.

R. C. in Finnland. — Wir geben Ihnen nachstehend eine Abbildung der Jubiläums-Denkmünze zur Erinnerung an die Schlacht bei Aspern. Der Medaille, angefertigt nach einer Zeichnung des Malers und Kupferstechers Chr. Geiger, enthielt auf ihrem Revers den Helden der Schlacht, Erzherzog Carl, welcher mit seiner Rechten die Fahne ergreift. Am Rande der Medaille stehen die Worte: Noch steht es in der Noth. Er kann nur erretten. 2. April 1809. Auf dem Avers ist das antike Brustbild Carl's, welches bei der Säcularfeier gewählt wurden ist. Umschrift: Carl, Herzog von Oesterreich, etwa 5 Mir. Leben. Christ auf Erden von der Ewigkeit Nebula 1140 bis 1888. Die Umschrift der Rückseite lautet: Fünfte Säcularfeier der Schlacht bei Aspern 1859.

Jubiläums-Medaille zur hundertjährigen Gedenkfeier der Schlacht bei Aspern (Wiener Carnal).

R. P. in Wien. — Der Ausdruck „Reiterlösung" an der bezeichneten Stelle ist nicht richtig zu nehmen. Die Erwähnung der deutschen Kaiserwürde am 18. Januar 1871 zu Versailles bedarf in einer Proclamation, in welcher die deutschen Fürsten den König Wilhelm I. von Preußen zum Deutschen Kaiser erklärten. Obgleich die deutsche Kaiserwürde mit der preußischen Königswürde verbunden ist, ungeachtet sich die deutsche Kaiserkrone so, wie sie zum Herrscherstab festgestellt ist, wesentlich von der preußischen königskrone. Auf der Umschlagung unserer Kaiser Jubiläums-Nummer in Nr. 2340 unserer Zeitung ist die deutsche Kaiserkrone, auf der Umschlagung des erwähnten Bildnis die preußische Königskrone angebracht.

R. L. in Stettin. — Der in Nr. 2339 der „Illustr. Ztg." abgedruckte, den Aachen Bismarck an seinem 73. Geburtstage von den Schwestern des Vaterländischen Frauenvereins zum Geschenk gemachte Pokal ist aus der Kunstwerkstatt der Goldschmiede Wagner & Sohn in Berlin hervorgegangen.

Gb. Tenr. in Barschau. — Prof. Bismarck hat an der bez. Gedächtnißfeier nicht Theil genommen, ist also auch auf dem in Rede befindlichen Bilde darstellen.

Z. M. in Wien. — Frau Legelat, die frühere gefeierte Schauspielerin des Ernst Renz, ist seit zwei Jahren an einen französischen Cavalier verheirathet und lebt abwechselnd in Neuyork und Paris. Die Meldung einiger Blätter, daß sie mit verschiedenen Kunstreitern in England engagirt sei, war diese seiten so lange oder gar selbst zu feiern, ist, wie wir aus guter Quelle wissen, ebenso unwahr wie das Gerücht, daß sie die Kaiserin Elisabeth von Oesterreich, ihre treue Gönnerin, die Mitte des Monats erwartet hatte. Diese ist bekanntlich aus eigenem Entschlusse im Januar 1884 entsagen worden.

Auf der Charlottenburger Chaussee.

Wol selten hat die von Berlin nach der Sommerresidenz Charlottenburg führende, den Thiergarten in seiner ganzen Länge durchschneidende Straße einen so lebhaften Verkehr aufzuweisen wie jetzt in der Zeit, da Kaiser Friedrich sein Hoflager im charlottenburger Schlosse genommen, und wo das bis dahin so vereinsamte und wenig besuchte Königspalais daselbst zur Residenz des Deutschen Kaisers geworden ist. Gegenwärtig sind es nicht, wie sonst, nur die sich nach der Hauptstadt begebenden Bewohner der genannten Stadt und die in das Freie ziehenden berliner Touristen, welche die stattliche, von den laubreichen Thiergartenanlagen eingefaßte Straße beleben, jetzt bewegt sich auf derselben der ganze Verkehr, der naturgemäß an der Stätte pulsirt, an welcher das Staatsoberhaupt seinen Wohnsitz hat.

Die ersten Gefährte, welche ganz regelmäßig am frühen Morgen sich auf dem breiten, trefflich gehaltenen Wege zeigen, sind die Equipagen der in Berlin wohnenden Aerzte des Kaisers, die sich zur Morgenvisite bei dem erlauchten Patienten begeben; ihnen folgen alsbald die Carrossen der sich zum Vortrag begebenden Cabinetschefs, denn bisjetzt hat der Monarch trotz seines schweren Leidens, um die Regierungsmaschine nicht ins Stocken gerathen zu lassen, auch in den schweren Stadien der Krankheit noch immer die Berichte des Civil- und Militärcabinets entgegengenommen und die ihm unterbreiteten Decrete gezeichnet. Mit dem Vorrücken des Tages wird die Scenerie, namentlich wenn das Wetter sonnenhell und warm ist, immer reger und lebendiger. Man sieht verschiedene Reiter, Gruppen von berittenen Offizieren, die dem charlottenburger Schlosse zueilen, um Erkundigungen über das Befinden des Kaisers einzuziehen, ebenso eilen die Hofequipagen hin und her, welche die Beamten des kaiserlichen Hofstaates und der Hofverwaltung zwischen Charlottenburg und Berlin befördern. Zu den stereotypen Figuren des Bildes gehören auch die königlichen Depeschenreiter, die vom Schlosse aus mit besonderen Aufträgen und Bestellungen nach der Hauptstadt entsandt werden. Man erkennt sie an den Depeschentaschen, die sie umgehängt tragen. Dazwischen taucht wol auch ab und zu der sogen. schwarze Reiter auf; es ist dies ein berittener Schutzmann in Civilkleidung, der wegen seines schwarzen Bartes, und weil er einen Rappen reitet, diesen Beinamen führt. Er ist der Ueberbringer von Briefschaften und Papieren, die aus der Reichskanzlei oder dem Auswärtigen Amte kommen, und die besonders wichtig und eilig sind. Zu den Nachmittagsstunden erscheint regelmäßig auch das offene Gefährt, das den Kronprinzen und seine Gemahlin nach der kaiserlichen Residenz führt; man erkennt es von weitem an dem wehenden Federbusch des auf dem Bocke sitzenden Leibjägers des Prinzen und an der schnellen Gangart, in der es sich bewegt.

Lauten die Bulletins über das Befinden des geliebten Herrschers nicht günstig, dann tragen die dicht besetzten Pferdebahnwagen, die auf der Strecke verkehren, sowie auch zahlreiche Fußgänger, die bei der Stadtbahnstation am Ausgange des Thiergartens den Zug verlassen und die Wanderung zu Fuß weiter fortsetzen, dazu bei, dem Bilde noch mehr Staffage zu geben, und dann gewährt die Strecke der großen Chaussee zwischen dem Thiergarten und Charlottenburg mit dem Gewühl von großen und kleinen Fuhrwerken, von Reitern, Spaziergängern, eleganten Equipagen und militärischen Cavalcaden dem Beschauer den Eindruck eines äußerst bewegten, farbenreichen Augenblicksbildes.

Zu Rückert's 100. Geburtstage.

Die große Dichterpersönlichkeit Friedrich Rückert's steht nicht so klar und deutlich vor den Blicken aller wie die so manches andern deutschen Poeten von ähnlicher Bedeutung, besonders nicht wie diejenige Uhland's, mit der sie so oft zusammengestellt und verglichen worden ist. Der 100. Geburtstag des Dichters veranlaßt daher vor allem, wieder einmal auf die Gesammterscheinung Rückert's hinzuweisen und die ganze Fülle der mannigfachsten Anregungen, welche er unserem Geistesleben gab, hervorzuheben.

Schon Rückert selbst empfand es, daß er bei der vielen Verzweigung in seinem Schaffen wol mit verschwenderischer Hand eine große Menge von Schätzen aus allen Ländern der Welt vor uns ausgeschüttet und uns poetische Blütenkränze ohne Zahl geflochten, daß er sich aber niemals zu einem großen Meisterwerke, zu einer monumentalen Schöpfung erhoben habe. Er klagt daher auch:

> Geist genug und Gefühl in hundert einzelnen Liedern
> Streu' ich, wie Duft im Wind, oder wie Perlen im Grab.
> Hätt' ich in einem Gebild es vereinigen können, ich wär' ein
> Ganzer Dichter, ich bin jetzt ein zerspliitterter nur!

Der Grund hiervon lag in der Hauptsache in unsern traurigen politischen Verhältnissen, die ja so manchem deutschen Dichter verhängnißvoll geworden sind. Voll Begeisterung für die deutsche Sache erhob Rückert zuerst seine Stimme in den Befreiungskriegen. Patriotische Gesänge und „Geharnischte Sonette" waren das erste, was er veröffentlichte. Blücher, Stein, Körner, Schill, Andreas Hofer verherrlicht er mit jugendlichem Enthusiasmus, und die ganze Skala seines Zornes und seines Spottes zieht er auf den Franzmann aus, der das Vaterland so lange geknechtet. Aber als nach der Bezwingung des Feindes die Hoffnung auf die Wiederaufrichtung des Deutschen Reiches sich nicht erfüllt, da singt er trauernd sein Lied vom alten Barbarossa, der noch immer im Kyffhäuser des Reiches Herrlichkeit hüte, und wendet sich vom politischen Leben ab. Er sieht zunächst nach Italien, betrachtet sich an der Schönheit des Südens und verherrlicht in Sestinen und Oktaven, Ritornellen und Sicilianen das prächtige Neapolis und den lieblichen Posilipp. Dabei entfaltet er eine Sprachgewandtheit und eine Sprachgewaltigkeit, wie sie noch nie vordem von einem Dichter gezeigt wurde, aber eine tief innere Befriedigung empfindet er nicht. Mißgestimmt tritt er die Heimreise an. Da lernt er in Wien den Orientalisten Hammer-Purgstall kennen, der ihm die weiten Gefilde der morgenländischen Poesie erschließt, die bisher noch von keinem Abendländer betreten worden waren, und, entzückt von der neuen, ungeahnten Pracht, wandert er nun in die Rosenhaine von Schiras, die Gefilde des Euphrats hinein und selbst hinab zu den Palmenwäldern des Ganges und dem Lotosblumenlager der schönen Radha — um dauernd nie wieder mit seinem Denken und Empfinden in die Heimat zurückzukehren. Schon 1822 bietet er einen vollen duftigen Strauß „Oestlicher Rosen", und dann folgen nach und nach die mannigfachsten Gaben. Zunächst läßt er sich von dem Euphrate hinein und selbst hinab zu den Palmenwäldern des Ganges und dem Lotosblumenlager der schönen Radha — um dauernd nie wieder mit seinem Denken und Empfinden in die Heimat zurückkehren. Schon 1822 bietet er einen vollen duftigen Strauß „Oestlicher Rosen", und dann folgen nach und nach die mannigfachsten Gaben. Zunächst läßt er sich von dem Euphrate heißen, und selbst heißen

THE PLACE OF THE SKULL. (GOLGOTHA.)

N. 1344. 27. Mai 1882. Illustrirte Welt.

Die Tochter des Rheins.

Novelle von Ernst Ziel.

(Fortsetzung.)

Sie hatte ihn nicht gesehen, sie hatte ihn nicht gehört, sie wußte nicht, daß er da war, und doch wußte sie es, daß er da war, daß er sie beobachtete, daß er sie belauschte. Sie wußte es, daß er sie liebte, daß er sie begehrte, daß er sie besitzen wollte, daß er sie besitzen mußte, daß er sie besitzen würde. Sie wußte es, daß er sie liebte, daß er sie begehrte, daß er sie besitzen wollte, daß er sie besitzen mußte, daß er sie besitzen würde. Sie wußte es, daß er sie liebte, daß er sie begehrte, daß er sie besitzen wollte, daß er sie besitzen mußte, daß er sie besitzen würde.

JOSEPH HAYDN. Nach einer Originalzeichnung von Ludwig Grimm.

Digitized by Google

Das neue Justizgebäude in Berlin. Originalzeichnung von H. Wendemuth.

Digitized by Google

dem Auge aus betrachtet, den Eindruck eines herrlichen Saales, in dem, wie in einer kostbaren Umfassung, gleichsam organisch eingefaßt, das Denkmal Maria Theresia's thront. Um wie viel herrlicher wird sich der Gesammtblick gestalten, wenn dereinst, wie in sicherer Aussicht steht, an Stelle des gegenwärtigen Hintergrundes der geplante stilgerechte Vorbau des Hofstallgebäudes tritt und, mit einer statuengeschmückten Kuppel gekrönt, den Hintergrund der Museen harmonisch abschließt! In dieß geschehen, dann wird Wien an seinem Maria-Theresia-Platz ein architektonisches Juwel besitzen, das sich ebenbürtig den berühmtesten Plätzen der Welt zur Seite stellt. Es wird vor diesen sogar den Vorzug voraus haben, daß, abgesehen von den Säulen-Monumenten und kleineren Denkmalen mit stilvoller Umrahmung, keine Stadt einen Platz aufzuweisen haben wird, in welchem sich Baukunst und monumentale Bildnerei in ihrer Gesammtwirkung zu einem großartigen Ganzen vereinigen.

Am 13. Mai werden unter feierlichem Gepränge in Anwesenheit des Urenkels der großen Kaiserin die Hüllen fallen, welche seit Wochen das Maria-Theresia-Denkmal bedecken. Wir hoffen die ersten zu sein, welche eine authentische Abbildung des Denkmals bieten, das an Großartigkeit und Vielgestaltigkeit des Entwurfs wol das gewaltigste ist, welches die deutsche Bildhauerkunst in so harmonischem Einklang mit einer gleich grandiosen architektonischen Umrahmung jemals geschaffen hat.

Culturgeschichtliche Nachrichten.

Kirche und Schule.

— Den Unterzeichnern des Aufrufs für die Stadtmissionen in Berlin ist die Mitwirkung zugesagt, daß die Kronprinzessin mit kaiserlicher Genehmigung das Protectorat über den Evangelisch-Kirchlichen Hülfsverein zur Bekämpfung der religiös-sittlichen Nothstände in den großen Städten führen wird; zur ergiebigen Bildung dieses Vereins und zur Berathung des Statuts desselben soll nach Pfingsten eine Generalversammlung einberufen werden. Verlesen ist im Aufrufe der Kronprinzen und der Kronprinzessin ein Statutenentwurf ausgearbeitet worden, und zwar von folgenden Herren: Landesdirector v. Levetzow, Graf v. Zieten-Schwerin, Hofprediger Baxer, Kammerherr Frhr. v. Mirbach, Generalconsul Schmidt, Hofbuchhändler Dr. Tiche, Oberconsistorialrath Dr. Weiß.

— Die 4. evangelische Landessynode Würtembergs ist am 2. Mai durch den Cultusminister v. Sarwey eröffnet worden.

— Eine Protestantisch-literarische Gesellschaft hat sich kürzlich in Bukarest unter reger Theilnahme aller magyarisch-protestantischen Kreise gebildet. Ein vorläufiger Ausschuß unter dem Vorsitz des Baron Nik. Bay wird die Geschäfte erledigen. Hauptzweck der Gesellschaft ist die Herausgabe wissenschaftlicher und volksthümlicher protestantischer Schriften. Im Laufe der Verhandlungen beantragten die dreizehnter Abgeordneten, daß zur Stärkung des ernsten protestantischen Charakters der Gesellschaft der Unitarier ausgeschlossen werden sollen. Gegen diesen Antrag erhob Tisza, und er wurde abgelehnt, worauf die Delegirten aus Debreczin erklärten, daß sie an den Verhandlungen nicht weiter theilnehmen wollten. Später wurde ein Antrag des Grafen Ludwig Tisza zu den Sitzungen angenommen, welcher lautet: Aus den Schriften der Protestantisch-literarischen Gesellschaft ist alles dasjenige auszuschließen, was Aeußerungen zwischen den Confessionen verbreiten könnte.

— Am 22. April vollzog die etwa 130 Seelen zählende evangelische Gemeinde des dalmatischen Kreises in Maglaj am Verbas die feierliche Grundsteinlegung zur ersten evangelischen Kirche in Bosnien.

— Am 28. Februar hat in Shanghai eine zahlreich besuchte Versammlung der dort ansässigen Deutschen im kaiserl. deutschen Generalconsulat stattgefunden, welche die Bildung einer deutschen Kirchengemeinde zum Zweck hatte. Nach dem Einladungsrundschreiben, welches im Januar versandt worden war, hatten bereits mehr als 40 Personen ihren Beitritt zu einer Shanghai-Zweigverein des Allgemeinen evangelisch-protestantischen Missionsvereins schriftlich erklärt. Dieser Zweigverein constituirte sich nunmehr in der Versammlung vom 28. Februar durch Wahl eines Vorstandes. Weiter wurde einstimmig beschlossen, die nöthigen Schritte zu thun, um unter Beihülfe des Centralvereins einen eigenen Pastor für Shanghai zu erlangen.

— Gegen die protestantischen Pastoren in den russischen Ostseeprovinzen, die den Gräbnissen des Thronfolgers entgegentreten, werden jetzt seitens der russischen Regierung Amtsvisitationen verfügt und sofort in Vollzug gesetzt. Diesen Maßnahmen erliegen bereits drei lutherische Prediger und den baltischen Provinzen, Holtz, Tednor und Gerbrech, welche in Narwa, Sarskoje-Sselo und im Gouvernement Archangelsk internirt wurden.

— Der Text einer päpstlichen Bulle ist veröffentlicht worden, in welcher den irischen Bischöfe angewiesen werden, vorsichtig, aber einmüthiglich den Klerus und die Laien zu ermahnen, die Normen der Gerechtigkeit und der Ehrenliebe in den Beziehungen zu Hauptmann Hülfe, Hermittel für ihre traurige Lage ausfindig zu machen, nicht zu übertreten.

— Der diesjährige Deutsche Lehrertag findet vom 21. bis 24. Mai in Frankfurt a. M. statt. Auf der Tagesordnung stehen folgende Verhandlungen: 1) Der Deutsche Lehrertag in seiner Bedeutung für die Einigung aller deutschen Lehrer: Referent Lehrer Lucke in Darmstadt. 2) Die allgemeine Volksschule. Referent Redacteur Kahnke in Hamburg. 3) Die ärztliche Beaufsichtigung der Schulen: Ref. Lehrer Siegert in Berlin. 4) Die Einführung der Volkswirthschaftslehre und der Gesetzeskunde in den öffentlichen Unterricht: Ref. Schriftsteller Lucke in Leipzig. 5) Die Nothwendigkeit einer einheitlichen und allgemein gültigen Vereinfachung unserer Rechtschreibung: Ref. Lehrer Dr. Sulzbach in Frankfurt a. M. 6) Deutsche Schulbestrebungen.

Universitätswesen.

— Prof. Dr. Goldschmidt in Berlin hielt anläßlich der Eröffnung seines Pandekten-Praktikums vor den Studirenden eine längere Auseinandersetzung über den Zweck derartiger juristischer Praktika und erwähnte dabei betreffs der Reform der juristischen Studienordnung, daß die zu diesem Behufe vom Cultusminister eingesetzte Commission beschlossen habe, wahrscheinlich schon in diesem Jahre einen neuen juristischen Studienplan aufzustellen und dann für die sich zum Referendarexamen meldenden Studenten den Besuch praktischer und exegetischer Vorlesungen obligatorisch zu machen. — Die 1883 zu Baden-Baden verstorbene Gräfin Luise Perez hat auch der Universität Berlin eine sehr beträchtliche Zuwendung mit der Bestimmung vermacht, dieselbe als Stiftung der Gräfin Luise Perez, geb. Gräfin v. Reichenbach-Lessonitz, zu verwalten und die Erträge zur Förderung medicinischer Studien, insbesondere auch zu Reiseunterstützungen im In- und Auslande zu verwenden. Der Betrag dieses Vermächtnisses beläuft sich auf 600 000 ℳ. Die Perez-Stiftung tritt zum ersten mal mit Beginn dieses Halbjahres in Kraft. Zahlreiche Bewerbungen für alle Klassen der Stipendien sind aus den Kreisen der medicinischen Facultät Berlins eingelaufen.

— Beim Orientalischen Seminar zu Berlin hat sich nach Ablauf des ersten Halbjahres der Besuch dadurch vermindert, daß die Elemente, welche mehr durch die Neuheit angezogen worden waren, das Institut nicht mehr besuchen und mit der endlich Arbeitenden etwa gethanen sind. Auch haben die genachten Erfahrungen einige Aenderungen im Unterricht hervorgerufen. So ist wegen der nahen Verwandtschaft des Suahili mit dem Arabischen die Einrichtung getroffen, daß die Suahilistunden wöchentlich auch zwei Stunden Unterricht im Arabischen bei dem Lehrer Mosabey nehmen.

— An Stelle des verstorbenen Prof. Wagner ist an der leipziger Universität zum interimistischen Leiter der medicinischen Klinik für das laufende Sommersemester der Patholog Siegmund Prof. Dr. Heffmann von der Universität Dorpat gewählt worden. — Der außerordentliche Professor der Theologie in Leipzig Eduard König ist von der theologischen Facultät in Erlangen zum Doctor ernannt worden.

— An der theologischen Facultät der Universität Halle soll das durch den Tod des Prof. Dr. Riehm erledigte alttestamentliche Ordinariat für die Folge unbesetzt bleiben; dagegen soll ein alttestamentliches Extraordinariat errichtet werden, für das der von Kiel berufene Professor Dr. Baethgen gewonnen worden ist. Der Ordinarius für Kirchengeschichte, Prof. Dr. Jakobi, mußte seine Vorlesungen wegen Erkrankung aussetzen. In Stellvertretung liest Prof. Lic. Prof. Loofs den ersten Theil der Kirchengeschichte.

— Prof. Dr. P. H. J. Schelling, Mitglied der juristischen Facultät in Erlangen, beging am 25. April sein 50jähriges Dienstjubiläum. Aus diesem Anlaß hatten die Ehrenritter sämmtlicher Studentischer Corporationen ihre Glückwünsche ab. Der kleine Senat der Hochschule erschien bei dem Jubilar, um denselben den Ludwigsorden zu überreichen. Außerdem gratulirten der gesammte Lehrkörper der Universität und die städtische Vertretung. Prof. Schelling, der schon seit dem vorigen Herbst von der Verpflichtung des Haltens von Vorlesungen entbunden ist, tritt jetzt in den Ruhestand.

— Ein Palast der Wissenschaft wird in diesen Tagen in Paris feierlich eingeweiht, ein neues großartiges Anatomiegebäude. Dasselbe wird die größte derartige Anstalt Europas sein, da es einen Flächeninhalt von fast 12 000 Quadratmeter hat. Das vor acht Jahren begonnene Gebäude umfaßt außer zahlreichen Laboratorien 178 Secirsäle, in denen nahezu 1000 Mediciner in aller Bequemlichkeit arbeiten können. Die Anatomiebibliothek besitzt über 60 000 Bände. Das Gebäude erhebt sich auf der Stätte, wo einst das im Revolutionsjahrzehnt berühmte Kloster der Cordeliers stand.

Gesundheitspflege.

— Dem leipziger Verein zur Errichtung und Erhaltung eines Kinderkrankenhauses in Leipzig hat der in England lebende Hr. C. W. v. Heffmann ein Geschenk im Betrage von 30 000 ℳ zukommen lassen, durch welche Summe die Verwirklichung des Projectes gesichert erscheint.

— Ueber den Einfluß und Schutz, den die Pockenimpfung verleiht, bringen die „Natural News“ an der Hand der statistischen Daten, welche Dr. Sinclair bei der jüngst in Sheffield herrschenden Pockenepidemie aufgestellt hat, folgende Mittheilung: Ein Vergleich der Sterbefälle inmitten der Seuche daselbst hat ergeben, daß von 10 000 geimpften Kindern nur zwei, von den nicht geimpften 5000 aber 79 gestorben sind. Im allgemeinen war das Verhältniß der Sterblichkeit der geimpften und revaccinirten Personen zu den ungeimpften wie 4,4 : 61.

— Nach Meldung aus Kaschmir trat daselbst die Cholera in ziemlich bedrängter Weise auf.

Bäder.

— Die Generalversammlung des Vereins für Kinderheilstätten an den deutschen Seeküsten fand am 27. April in Berlin statt. Auf jene Thatsache im vorigen Jahre kann der Verein mit Befriedigung zurückblicken. Es fanden im Heisern Norderney, dem größten von den vier Heimen des Vereins, 414 Kinder Aufnahme, in Wyk sind 99, Otzo-Marie 94 und in Zoppot 53 verpflegt worden. Die Frequenz sämmtlicher Heime ist demnach von 566 im 1886 auf 613 im vergangenen Jahre gestiegen. Freistellen erhielten 22 Kinder, 158 zahlten wöchentlich ein Verpflegungsgeld von 15 ℳ und 232 ein solches von 10 ℳ; 23 Kindern wurden Zuschüsse aus Privatsammlungen und einer Stiftung gewährt. Die Mehrzahl der Kinder litt an Tuberkulose, Bleichsucht, Blutarmuth, Skrofeln, Rhachitis und Nervenschwäche. Die meisten dieser Kinder wurden geheilt, die übrigen in ihren Leiden gebessert. Ihr Körpergewicht nahm vorzüglich bei 3/4 Kindern zu. Die Einnahmen des Vereins beliefen sich um vorigen Jahre auf 141 900 ℳ, die Ausgaben auf 134 000 ℳ.

— In Teplitz-Schönau wurde am 1. Mai die Saison eröffnet. Es haben somit die täglichen Concerte der Curkapelle und die Commersation des Stadttheaters begonnen. Auch der Gebirgsverein eröffnete seine Thätigkeit, um die vielen schönen Promenadenwege in der Waldesdurchlichkeit des Erzgebirges in guten Stand zu setzen.

— In Karlsbad fand am 1. Mai, wie alljährlich, die festliche Brunnenweihe statt. Das uniformirte Schützencorps marschirte mit klingendem Spiel vor die Stadtkirche, in welcher die Geistlichkeit eine Messe celebrirte. Nach Beendigung derselben fand eine Procession der Geistlichen nach den verschiedenen Hauptquellen statt, wo dann Salven abgegeben wurden. Nach vollbrachter Weihe erfolgte in der Kirche ein Tedeum, während dessen das Schützencorps die Ehrensalven wiederholte.

— Das erst seit drei Jahren bestehende Stahlbad Pyrmont in Hessen a. d. Oder (Provinz Hannover) hat sich bald eine bemerkenswerthe Stelle unter den Stahlmoorbädern erworben, da das Pyrmonter Wasser die freien kohlensauren Stahlsalzen an Eisengehalt um nahezu das Doppelte übertrifft. Namentlich hat der Verband des Bades bereits einen überraschenden Umfang gewonnen. In dem Curort ist durch Hotels und zahlreiche Logirhäuser reichlich für Fremde Unterkunft gesorgt. Zur Unterhaltung der Gäste dienen die Concerte der Curkapelle, das Curtheater, Illusions, Wettfeste, Ausflüge in die herrliche Umgebung u. s. w. In dem großen Badehause werden außer den Stahlbädern auch Soole, Moor-, Fichtennadel- und Lohbäder gegeben.

— Das einer Actiengesellschaft gehörige Bad Liebenstein in Sachsen-Meiningen ist um den Preis von 100 000 ℳ und unter Uebernahme der Hypotheken an einen neuen Besitzer aus Mecklenburg käuflich übergegangen.

— Das solesische Bad Gutowa, im Henschauergebirge gelegen, besitzt sowol in seinen heilkräftigen Quellen wie in seiner schönen Umgebung Anziehungspunkte, wozu noch bequeme Badeeinrichtungen, entsprechende gute Verpflegung und ein ungezwungenes, mehr ländliches, aber doch der Gesellschaft nicht entbehrendes Leben kommen. Besondere Erwähnung verdient, daß seit dem vorigen Jahre noch eine neue, Wildungen ähnliche Quelle, die reich an Eisensalzen ist, dort sprudelt, mit welcher bereits gute Erfolge erzielt worden sind.

— Die Directionen des Soolbades Soden am Steinsberg (Steinen Salzmünster) veranstaltete als jetzige Besitzerin der Hutten'schen Burg Steinsberg zur 400jährigen Geburtstagsfeier Ulrich v. Hutten's (21. April) eine Gratisfeier im festlich geschmückten Curhaal, bei welcher der Dichter Gustav Kastropp die Festrede hielt.

— In dem Bade Kohlgrub (Oberbaiern) herrscht seit dem Eintritt der besseren Witterung rege Thätigkeit. Und der jährlich steigernden Besuch Genüge zu leisten, wurden bereits zum Restaurirten vollendet und wird an dem Bau eines neuen großen Logirhauses mit 70 Zimmern unausgesetzt gearbeitet. Auch der Verschönerungsverein hat eine lebhafte Thätigkeit entfaltet; die schon bestehenden Anlagen wurden vergrößert und neue Wege angelegt.

— In Marienbad hat der fungirende Hofrath- und Brunnenarzt, Marinestabsarzt Prof. Dr. C. v. Kuh, am 6. Mai das 25jährige Jubiläum seiner Thätigkeit als Badearzt gefeiert.

Naturkunde und Reisen.

— Von Emin Pascha sind in Sansibar Nachrichten eingegangen, die aus Kibero am Ostgestade des Albert-Nyanza vom 2. November 1887 datirt sind. Danach hatte Emin Pascha, aus Nachrichten über Stanley zu erlangen, eine Recognoscirung vorgenommen, die fruchtlos blieb. Emin selber befand sich wohl, unterhielt befriedigende Beziehungen mit den benachbarten Häuptlingen und Völkern und beabsichtigte, vor seiner Rückkehr nach Wadelai einen Ausflug im Dampfer nach dem Westufer des Albert-Nyanza zu machen. Er hoffte, Stanley werde gegen Ende dieses Jahres zum Vorschein kommen.

— Mehrere Expeditionen zu wissenschaftlichen Untersuchungen werden in diesem Sommer nach Grönland gehen. Wie man aus Kopenhagen schreibt, werden der Marinemaschinist K. Strandtrup und Cand. mag. Kolderup Rasmussen geologische und geographische Untersuchungen im Distrikt Julianehaab vornehmen, und der Anthropolog Cand. med. Hansen sowie der Marinemaler Nils Gaetzenius werden eine größere Strecke von Mittel- und Nordgrönland zu wissenschaftlichen Zwecken bereisen. Nansen, der Leiter der Expedition des Norwegers Nansen, die von der Ostküste des Westlichen Grönlands gehen soll, werden auch noch der schwedische Geolog Rinck und der französische Geolog Rabot Forschungsreisen in Grönland unternehmen.

— Nach einer Meldung aus Catania vom 2. Mai ist es dem Hauptkrater des Aetna eine dichte Rauchsäule entstiegen, gleich schien Donnerndes Getöse den Beginn einer Eruption anzukündigen.

— Beunruhigende Nachrichten über erneute Thätigkeit einiger Vulkane auf Java und Sumatras Westküste werden immer wiederholt auf, wie aus Batavia vom 14. März geschrieben wird. Kleinere Erdbeben sind im Buitenzorg'schen und im Padang'schen häufig vorgekommen. Es hat sogar bereits ein Ausbruch des Merapi stattgefunden, der von furchtsamen Gemüthern als Einleitung neuer Schrecken betrachtet wurde, wie sie vor Jahren der Krakatau und andere Vulkane über den Archipel brachten.

— Eine der größten Schmetterlingssammlungen der Welt ist gegenwärtig im Grey-Museum in Neuseeland ausgestellt. Dieselbe umfaßt mehr als 100 000 Nummern und gehört dem bekannten amerikanischen Entomologen Berthold Neumegen. Ein sorgfältig ausgearbeiteter Katalog gibt über die Eigenheiten der sehenswerthen Sammlung die nöthige Auskunft.

Militär und Marine.

— Die Gesammtzahl der Landwehroffiziere, über welche, nachdem die neuen Wehrgesetzbestimmungen in Kraft getreten sind, das deutsche Heer im Kriegsfalle verfügt, dürfte sich nach neuern Berechnungen auf ungefähr 12 000 belaufen. Rechnet man hierzu die Zahl der Landwehr-Reserveoffiziere mit rund 6000, so stellt das gesammte Offizierecorps der Landwehrbataillone die stattliche Zahl von 18 000 Kopfen dar. Im Uebrigen sind noch alle diejenigen Offiziere a. D. und z. D. stehend, welche für den Mobilmachungsfall zur Verwendung bereit erklärt haben. Nöthigenfalls dürfte augenblicklich kein anderes Land auf der Erde eine so große Zahl verwendbarer Landwehr- und Reserveoffiziere verfügen wie das deutsche. In Frankreich zählt zwar die Rangliste der Territorialarmee für das abgelaufene Jahr 20 432 Offiziere und im Offizierstand befindet Personen auf, aber hiervon sind 4000 Aerzte und Apotheker, 1200 Verwaltungsbeamte, 64 Beamte der Douanen u. s. w. abzuziehen. Dann kommt noch, daß in der französischen Territorialarmee sämmtliche noch dienstfähige verabschiedete Offiziere von Hause aus eingetheilt werden bis zum Oberstlieutenant einschließlich, während in Deutschland die verabschiedeten Offiziere nicht bei der Landwehr eingetheilt sind. In Rußland fehlt es durchaus an Reserve- und Landwehroffizieren, da hier die Elemente, aus welchen geeignete Offiziere dieser Kategorien hervorgehen könnten, gar schroff getrennt sind.

— In Frankreich sind die Verfügungen über die Cavaleriemanöver für den bevorstehenden Herbst ergangen. Sie werden diesmal einen größeren Umfang haben als in den vorhergegangenen Jahren. Es werden nämlich, und zwar für die Zeit vom 28. August bis 12. September, drei Cavalleriedivisionen im Lager von Châlons und dessen Umgebung zusammengezogen werden und gegeneinander üben. Die Übertragung der Cavalleriemanöver ist dem als Frankreichs tüchtigster Reitergeneral geltenden General Galliffet anvertraut. An den Manövern nehmen theil die 1., 3. und 6. Cavalleriedivision, welche je aus einer schweren und zwei leichten Brigaden bestehen.

— Am 1. Mai erfolgte die Indienststellung der Torpedoflotille, und zwar in Kiel die des Flottenflaggschiffes Prinz Adalbert und der 1. Torpedobootsdivision, bestehend aus dem Torpedodivisionsboot D, und 6 S.-Torpedobooten, in Wilhelmshaven die der 2. Torpedobootsdivision, bestehend aus dem Divisionsboot D, und 8 S.-Torpedobooten; im ganzen 15 Fahrzeuge. An Bord des Avisos Blitz befindet sich der Torpedoflottillenchef Fischel mit seinem Stabe. Die beiden Divisionen werden zunächst in der Nord- und Ostsee für sich üben und sich alsdann mit dem zu bildenden Manövergeschwader vereinigen.

Handel und Industrie.

— Dem seitens der Geschäftsstelle für die Agenten der projectirten Spiritusbank mit dem Vorstand des Vereins der Spiritusfabrikanten vereinbarten Vertrage ist zu entnehmen, daß der Vertrag auf fünf Jahre vom 1. October 1888 ab abgeschlossen werden soll. Nach § 1 verpflichtet die Spiritusbank auf das Real, selbst Rectificationsanstalten zu errichten, errichten zu lassen, zu kaufen oder zu pachten, sie verpflichtet sich, bis zum 1. October 1889 allen mit ihr verbundenen Spiritusfabrikanten allen von ihr zur Verarbeitung bestimmten Spiritus, mindestens aber 85 Proc. des ihr zustehenden Contingentquantums zur Verarbeitung abzunehmen. Von Gestalt des Neuerungsvertrages ab ist der Bank verpflichtet, allen mit ihr verbundenen Spiritusfabrikanten allen für den Interessenconsum zu verarbeiten Spiritus, mit Ausnahme von 22 Mill. Pf., die sie zu ihrer freieren Verfügung behält, zu übernehmen. Die Entscheidung darüber, ob die Bank auf Grund eingereichter Betriebserklärungen zu errichten ist, steht nur dem Aufsichtsrath zu und muß bis 15. Juni getroffen werden. Dieser Vertrag erhält erst dann bindende Kraft. Der Verein der Spiritusfabrikanten Deutschlands hat in einer am 5. Mai in Berlin stattgehabten Versammlung den betreffenden Vertrag genehmigt. Der letztere wurde bereits von etwa 70 Proc. der Spiritusfabrikanten unterzeichnet.

— Die Generalversammlung der Actionäre der Niederlausitzer Bank in Kottbus beschloß am 30. April einstimmig die Auflösung. Es wurde eine Offerte der Deutschen Bank angenommen, nach welcher letztere den Actionären 105 1/2 Proc. ein Jahr nach Eintragung der Liquidation zahlt, sich aber bereit erklärt, schon demnächst die Actien zu gleichem Preise einzelnen 3 1/2 Proc. Zinsen zu kaufen.

— Der Verein süddeutscher Baumwollindustrieller hielt am 20. April in Stuttgart seine ordentliche Generalversammlung ab, in welcher außer verschiedenen innern Angelegenheiten auf Anregung des Gesammtverbandes deutscher Industrieller auch die Errichtung einer directen Dampferverbindung zwischen den deutschen Nordseehäfen und Japan besprochen wurde. Obgleich nur wenig bei dem directen Export nach Indien betheiligt, hielten die Anwesenden doch die Errichtung einer solchen Dampferverbindung im Interesse des deutschen Exporthandels sowol als auch des directen Bezuges ostasiatischer Baumwolle für sehr wünschenswerth und den jetzigen Zeitpunkt insofern hierzu für geeignet, als das englische Markenschutzgesetz vom 23. August 1887 und die rigorose Handhabung desselben ganz dazu angethan seien, die deutsche Industrie für dieses neue Unternehmen zu interessiren. Bei dieser Gelegenheit kam auch die Thätigkeit der bremer Baumwollbörse zur Sprache, und es wurde diesem Institut allseitig Anerkennung gezollt, ebenso dem bremer Sachverständigen für die gewissenhafte Vertretung der ihnen anvertrauten Interessen.

— Der Director der Nationalbank in Buenos Aires erklärt die Nachricht über die Zahlungseinstellung argentinischer Banken für unbegründet.

Ausstellungswesen.

— Die diesjährige Akademische Kunstausstellung in Dresden, welche in den Oberlichtsälen des neu erbauten Museums Albertinum untergebracht ist, wurde am 1. Mai durch den König eröffnet. Dieselbe enthält 319 Kunstwerke, darunter 247 Oelgemälde, 68 Zeichnungen, Cartons, Aquarelle, Stiche ꝛc. und 16 plastische Kunstwerke. Die Zahl der Aussteller beträgt 217. Hervorragend vertreten ist Dresden mit 60, Berlin mit 33, Düsseldorf mit 18 Kunstwerken u. s. w.

— Die Internationale Musikausstellung in Bologna ist am 6. Mai in Gegenwart des Königs, der Königin und des Kronprinzen feierlich eröffnet worden.

— Eine Ausstellung von Kleinmotoren für Handwerk, Gewerbe und Landwirthschaft wird in der Zeit vom 3. bis 18. Juli in Glogau im Anschluß an den schlesischen Provinzialgewerbetag stattfinden. Es wird damit auch eine Ausstellung von Werkzeugmaschinen, Werkzeugen, gewerblichen Neuerungen, elektrischen Erleuchtungsapparaten und Velocipeden verbunden sein. Anmeldungen werden angenommen durch den Ausstellungsausschuß zu Händen des Stadtverordneten Löwenberg zu Glogau.

— In Bremen soll im Jahre 1890 eine Nordwestdeutsche Gewerbeausstellung abgehalten und mit derselben eine Allgemeine Deutsche Ausstellung von Kleinmotoren verbunden werden. Die Dauer der Ausstellung ist auf die Monate Juni bis Ende August, bez. Anfang September bemessen. Mit derselben werden eine Prämirung hervorragender gewerblicher Leistungen sowie eine Ausstellungsletterie verbunden sein.

— Eine Allgemeine Fischereiausstellung für Westfalen, von dem dortigen Provinzialfischereiverein veranstaltet, wurde am 6. Mai in Münster eröffnet. Dieselbe enthält eine umfassende Sammlung von lebenden Fischen, Fischereigeräthen und Einrichtungen für die künstliche Fischzucht.

— Gelegentlich der Jubiläumsausstellung in Wien soll auch eine Ausstellung von Eisenbahngegenständen ins Werk gesetzt werden. Die Idee hat bei den Eisenbahnverwaltungen regen Anklang gefunden, und es steht zu erwarten, daß die Ausstellung ebenso lehrreich wie interessant sein wird.

— Der am 1. Mai eröffnete diesjährige plastische Salon umfaßt 3523 Kunstwerke, darunter über 2386 Oelgemälde, 1119 Zeichnungen, Pastellbilder u. s. w., 1059 Bildhauerarbeiten, 57 Medaillen, 322 Radirungen, 180 Bauzeichnungen und Entwürfe. Der Gesammteindruck ist ein guter, Besonders zahlreich und durchweg vortrefflich sind in diesem Jahre die fremden Künstler vertreten, darunter von deutschen Künstlern hervorragend Kurdt, Liebermann und Louis Breslau. Von französischen Malern werden hervorgehoben: Henner, Bouguereau, Jules Breton, von den jüngern Künstlern Aell, Humbert, Rafaelli, Aimé Perret, Boucher, die beiden Cain u. s. w.

— In London wird am 4. Juni die Irische Ausstellung in Olympia, Kensington, eröffnet werden. Der Platz ist etwa 12 Acres groß und wird auch landschaftlich in manchen Beziehungen den irischen Charakter tragen. Außer einem irischen Dorfe soll die Schleswiger Blatzen nachgeahmt und ein alterthümlicher Rundthurm, wie sie in Irland noch vom Mittelalter her vorkommen, errichtet werden. Die Milchwirthschaft wird 100 Kühe aufweisen und die große Halle der Vorführung der verschiedenen Zweige der Industrie und Kunsthätigkeit dienen.

— Da die Theilnahme an der kunstindustriellen Abtheilung der Nordischen Ausstellung in Kopenhagen seitens des Auslandes eine unerwartet große ist und sich das allgemeine Interesse für diesen internationalen Theil derselben dadurch bekundet, so wird der Vorsitzende des Ausstellungscomités, Director Ph. Schou, die Einladung zu einem Internationalen Kunstindustriellen Congreß ergehen lassen, wobei die kunstindustrielle Ausstellung als Rahmen und Illustration der Verhandlungen dienen wird. Die schwedischen und norwegischen Touristenvereine werden eine besondere Ausstellung von photographischen Ansichten der naturschönen Theile ihres Landes, des Volkslebens u. s. w. veranstalten, um das Interesse der Touristen für Schweden und Norwegen in noch höherem Grade anzuregen.

— In Tunis ist die erste Landwirthschaftliche und Pferdezucht-Ausstellung in Gegenwart des Bei und unter großem Zudrang von Fremden eröffnet worden. Die Ausstellung wurde sehr reich beschickt und ist in ihrer Art glänzend ausgestattet.

Verkehrswesen.

— Am 1. Mai wurde im Bezirk der Eisenbahndirection Berlin die 33 Kilometer lange Bahnstrecke Löwenberg-Lemplin dem Verkehr übergeben.

— Die nun endgültig beschlossene Eisenbahnlinie von Ilmenau über Auma, Ziegenrück, Remptendorf, Triptau, Graefenthal, Lehesten nach Blankenstein wird 63 Kilometer lang, davon entfallen auf Sachsen-Weimar 27, auf Reuß j. L. 15,7, Preußen 11,4 und Reuß ä. L. 7,9 Kilometer. Die Baukosten sind von Preußen in der Höhe von 2020000 ℳ bewilligt. Die Grunderwerbungskosten im Gesammtbetrage von 358000 ℳ vertheilen sich auf die verschiedenen Staaten.

— Dem meiningen'schen Landtag ist eine weitere Eisenbahnvorlage, die vierte in dieser Landtagsperiode, zugegangen. Es handelt sich um eine Eisenbahn untergeordneter Bedeutung von Römhild nach Kloster-Veilsdorf an der Meiningen-Schweinfurter Eisenbahn. Dieselbe erfordert einen Kostenaufwand von 322000 ℳ, und die Betheiligung des Staates soll sich auf 37000 ℳ erstrecken. Sowol diese Eisenbahnvorlage wie diejenigen über die Bahnen Arnstadt-Saalfeld und Gräfenhain-Ilmenau sind am 1. Mai vom Landtage genehmigt worden.

— Der Betrieb der elektrischen Fahrbahn zwischen Vevey und Chillon bei Lausanne ist am 2. Mai festlich eröffnet worden.

— In Italien soll die Eisenbahnstrecke Fornovo-Solzano und bis zum Ghiaroffa von der Linie Parma-Spezia baldmöglichst dem Betrieb übergeben werden. Der Bau der Linie Erba-Como ist namentlich bezüglich des Tunnelbaues so weit vorgeschritten, daß man die Eröffnung in einigen Monaten vorgenommen zu können hofft. Auch bei der Linie Portogruaro-Casarsa sind die Arbeiten bald beendigt.

— Auf der demnächst zu eröffnenden directen Bahnstrecke Wien-Konstantinopel sollen die Entfernungen Paris-Berlin-Konstantinopel in 38, bez. 70 Stunden zurückgelegt werden. Eine Verringerung dieser Zeitdauer um weitere sechs bis acht Stunden ist für später in Aussicht genommen.

— Nachdem nunmehr die Transkaspische Bahn bis nach Samarkand im wesentlichen vollendet worden ist, wird es möglich sein, die Reise von St. Petersburg nach Samarkand in sieben Tagen und drei Stunden zurückzulegen, und zwar wird man von St. Petersburg über Tiflis und Baku nach Usun Ada, dem Anfangspunkt der Transkaspischen Bahn, fünf Tage und von hier bis Samarkand zwei Tage und drei Stunden gebrauchen. Noch soll der Bau einer Linie von Duschak nach Aschabad, welche einen Theil der zukünftigen, auf der andern Seite der Grenze bald bis Kandahar fortzuführenden Afghanisch-Russischen Bahn bilden würde, sowie einer Linie von Kandahar über Herat nach Aschabad und von Samarkand nach Taschkend in Aussicht genommen sein.

— Die französische Kammer hat den Antrag, die Panamaeisenbahngesellschaft zur Auszahlung von Coupons einzuladen, mit 313 gegen 132 Stimmen angenommen.

— Deutschland hat erklärt, für sein Schutzgebiet in Südwestafrika auf den 1. Juli dem Weltpostvertrag und dem Telegraphenvertrag beizutreten. Ebenso tritt Tunis zu diesem Zeitpunkt sämmtlichen Weltpostverträgen bei.

— Vom 1. Mai ab ist ein Postpacketaustausch mit Chile auf dem Wege über Hamburg eingerichtet. Zugelassen sind gewöhnliche Packete, ohne Werthangabe oder Nachnahme, bis zum Gewicht von 5 Kilogr. Die Taxe beträgt in Deutschland 3 ℳ 20 ₰.

Landwirthschaft.

— Der sächsische Landesculturrath trat am 26. April in Dresden zu seiner 25. Plenarversammlung zusammen. Auf Bericht des Directoriums aus der Regierungsvorlage hinsichtlich mehrerer Punkte Beschlüsse gefaßt. Man einigte sich dahingehend, das in dem neuen deutschen bürgerlichen Gesetzbuch enthaltene, das Interesse der Landwirthschaft berührenden Rechtsgrundsätze sollen durch einen Juristen einer Begutachtung unterzogen werden, um auf Grund derselben einer Aussprache des Landesculturraths in nächster Plenarsitzung beizutreten. Bezüglich der Einführung der obligatorischen Fischereischau wurde beschlossen, an das Ministerium des Innern das Ersuchen zu stellen, dahelbe wolle Erhebungen angestellt über die Herr- und Arkwurst der mit Fischinen behaftet gewesenen Schweine. Betreffs Erweiterung der Obst- und Gartenbauschule zu Garten wurde die Gewährung der staatlichen Mittel hierzu sowie Uebernahme befürwortet, den gärtnerischen Fortbildungsschulen eine ihrer Wichtigkeit für die Entwickelung des Gartenbaues entsprechende Förderung zutheil werden zu lassen. Eine längere Debatte veranlaßten die schließlich angenommenen Anträge der Commission in Bezug auf den erweiterten Gebrauch der Milch als Volksnahrungsmittel. Die durch sehr eingehende Gutachten (darunter auch ein solches des Landesmedicinalcollegiums) gestützten Anträge führten zu praktisch eingehenden Erörterungen über Hygiene und die Stellung, welche durch städtische Verordnungen in verschiedenen Städten bezüglich der Milchfrage eingenommen wird. Die in ärztlichen Kreisen verbreitete Ansicht, daß die Magermilch nach 1,2 bis 2 Proc. Butterfett enthalte, wurde als ein Irrthum bezeichnet und zur Aufklärung derselben gebeten. Eben den noch folgenden Gegenständen ist namentlich der Seiler'sche Antrag, den Handel mit Schweinen im Umherziehen betreffend, hervorzuheben. Es wurde beschlossen, die sächsische Regierung möge bei einer etwaigen Abänderung der Gewerbeordnung dahin wirken, daß den Landesregierungen die Ermächtigung ertheilt werde, den Schweinehandel im Umherziehen zeitweise oder dauernd zu verbieten, und ferner die landwirthschaftlichen Vereine zu einer Aeußerung dahin zu veranlassen, inwieweit ein Bedürfniß für die Beibehaltung des Schweinehandels im Umherziehen vorliege, bez. ob ein allgemeines Verbot derselben anzurathen sei.

Kunst und Kunstgewerbe.

— Neben den bereits früher genannten Orten hat auch Altona die Errichtung eines Denkmals Kaiser Wilhelm's in Aussicht genommen und zu diesem Zweck bisher die Summe von 45000 ℳ aufgebracht.

— Am 18. Juni soll in Posen die Enthüllung des von R. Baerwald in Berlin modellirten Kriegerdenkmals stattfinden, das seinen Platz vor dem neuen Generalcommandantenhause erhält. Der trefflich gegliederte granitene Aufbau des Monuments trägt die meisterhaft gelungene, schlicht und würdevoll dastehende Bronzestatue Kaiser Wilhelm's in Generalsuniform mit Helm und über die Schultern gelegtem Mantel. Auf seitwärts ausspringenden Sockeln lehnen sich, in Marmor ausgeführt, zwei trauernde weibliche Lebensgestalten von lebendiger und edler Erfindung, die Verkörperungen des Sieges und der Treue über die Gefallenen, an das mittlere Postament, dessen Vorderseite mit einer gleichfalls in Marmor ausgeführten, von einem Adler bekrönten Trophäe geschmückt ist.

— Für das neue Burgtheater hat der wiener Bildhauer Joseph Benk die reizvolle Figur einer Nymphe vollendet, die in einer Nische des Kaisergangs zur großen Festloge als Lichtträgerin ihren Platz findet. In den sehnend gesuchten Sonnengott aufblickend, greift sie mit der Hand in die über ihrem Haupte vorquellenden Blütenkelche der Sonnenblume, in denen das elektrische Licht zu leuchten bestimmt ist. Während die Oberer der Gestalt in leicht gerötheten Marmor schimmern, sind der Gürtel, das von den Hüften abwärts fallende Gewand und die schreitenden Armspange in Bronze gegossen und von Kellermann ciselirt.

— Das Dioramengebäude im berliner Ausstellungspark soll zum verewigenden Sommer an Stelle der bisherigen landschaftlich-rundographischen Darstellungen drei Bilder aus dem Leben Kaiser Wilhelm's aufnehmen. Stadtrath Mahl hat zusolge die Absicht des damaligen Königs zum französischen Feldzug sowie die bekannte, täglich vor dem Fenster des Kaisers beim Aufziehen der Wache sich abspielende Scene, wozu Burck das Bild der Aufbahrung des Kaisers im Dom geliefert. — Ein von William Pape, einem Schüler Hellquist's, gemaltes Diorama, das ebenfalls das letztere Motiv behandelt, ist gegenwärtig im berliner Gewerbehause ausgestellt. Es hat auf künstlerische Bedeutung nur geringen Anspruch, findet aber im Hinblick auf den Gegenstand der Darstellung zahlreiche Beschauer.

— F. v. Uhde ist gegenwärtig mit einem neuen, in der bekannten Art seiner Behandlung religiöser Motive gehaltenen Bilde, einer „Geburt Christi", beschäftigt, das noch zur münchener Internationalen Ausstellung vollendet werden soll. Ebenfalls für letztere hat sein künstlerischer Gesinnungsgenosse M. Klein in lebensgroßen Figuren eine in ärmlicher Stube am Sarge der Tochter sitzende Alte und die sie umringenden Nachbarsleute mit treffender Charakteristik und feiner Empfindung gemalt, sowie heute Mittag auf der Ausstellung hervorragend vertreten sein werden.

— In Paris ist der diesjährige Salon in gewohnter Weise am 1. Mai mit einer Gesammtzahl von 5523 Nummern eröffnet worden, von denen 2386 auf Oelmälde, 1059 auf Sculpturen, 1119 auf Zeichnungen, Aquarelle, Pastellbilder, Cartons zu Glasmalereien u. s. w., 322 auf Stiche, Radirungen, und Holzschnitte, 57 auf Medaillen und Gemmen und 180 auf architektonische Entwürfe entfallen. Eine lebhafte und erfolgreiche Betheiligung des Auslandes — von Deutschland seltens einiger der bekanntesten Vertreter der Malerei an hier nie — war mehrfach hervorgehoben. Der gleichzeitig mit der Eröffnung der Ausstellung erschienene illustrirte Katalog, der zum ersten mal den Namen des bisherigen Herausgebers A. G. Dumas vermissen läßt, bietet die Abbildungen einer noch reichlicheren Zahl vorgeführter Werke als bisher, darunter jedoch nur sehr wenige Arbeiten von Trägern der bekannteren Namen.

— Vor der Uebersiedelung der Galerie des Polypotek zu Wien in das neue Museumsgebäude soll durch den Hofphotographen Löwy in einem im Belvedere-Garten hierzu erbauten Atelier eine Reihe von etwa 200 der bemerkenswerthen Gemälde der Sammlung nach Anbruch des Tageslichts photographisch aufgenommen werden. Mit den Arbeiten wird Mitte Mai begonnen werden, und es soll dabei das neuerdings angewendete orthochromatische, die Farben in ihrem Tonwerth fast wiedergebende Verfahren Verwendung finden. Die Ausgabe der Photographien selber soll in Folio-, Quart- und Cabinetformat erfolgen.

— Von der Eichler'schen Thonwarenfabrik in Dux sind seit kurzem die ersten Exemplare einer Reihe ansehnlicher, polychromirter dekorativer Terracottafiguren in den Handel gebracht worden, die J. Kaufhak zur Vervielfältigung in gebranntem Thon modellirte und bemalte. Es sind ein arabischer Frucht- und Wasserverkäufer und ein junges orientalisches Weib mit ihren Kindern, ein chinesischer Krieger und eine weibliche Japanerin sowie, als Hochreliefs behandelt, ein mauischer Sänger und eine Bäckerschöpferin. Mit echt künstlerischem Sinn und Geschmack in den feinen Arbeiten am Gebiet dekorativer Plastik betreten, auf dem bisher nur Frankreich und Italien bemerkenswerthes leisteten, wird mit diesem Erfolg zugleich ein neuer Schritt in energischer fortgesetzter Behandlung der Buntmalerei gemacht werden.

Theater und Musik.

— Im berliner Residenztheater ist unlängst das dreiactige Lustspiel „Griechisches Feuer", unter Benutzung einer Absalon'schen Novelle von Oskar Justinus, zum ersten mal aufgeführt worden. Nach den ersten beiden Acten machte sich lebhafter Beifall geltend, wie auch am Schluß gegen den sich jedoch allerdings von einigen Seiten Widerspruch erhob.

— Das Trauerspiel „Herzog Ernst" von Emil Wolff, welches bei seiner ersten Aufführung in Berlin einen schönen Erfolg davontrug, ist nun auch im Stadttheater zu Altona mit entschiedenem Beifall in Scene gegangen.

— Das Trauerspiel „Die Pisaner" des Grafen Schack, welches auch im wiener Burgtheater kurz nach Eröffnung des neuen Gebäudes gegeben werden soll, ist in jüngster Zeit von den Bühnen zu Weimar, Magdeburg und Regensburg angenommen worden.

— E. Bely's Volksstück „Der Gnadenbrief" ist vom hamburger Stadttheater zur Aufführung angenommen worden.

— Martin Greif's Schauspiel „Die Pfalz im Rhein" ging kürzlich im Stadttheater zu Kaiserslautern mit gutem Erfolg in Scene.

— Im wiener Hofburgtheater ging am 29. April Lope de Vega's „König und Bauer" zum ersten mal in der neuen Bühneneinrichtung von Dr. Förster in Scene. Bis vor einiger Zeit wurde es in diesem Theater in der Bearbeitung Friedrich Halm's gegeben. Auch in jener von Körner hat es das Interesse und Wohlgefallen des Publikums erregt. — Das Gastspiel der Frau Wolbrandt's umfassendes Trauerspiel „Marigard Wallenrad" sowie das dreiactige Lustspiel „Die berühmte Frau" von F. v. Schönthan und Kadelburg angenommen.

— Im Theater an der Wien hat die neue Operette „Bezauberin" von Karl Weinberger am 28. April mit Glück die erste Aufführung erlebt. Der Text ist von Hugo Wittmann nach Kopetzky's gleichnamigem Schauspiel verfaßt. Die Musik bietet den Vorzug ansprechender Nummern, mehrere Nummern fanden lebhaften Beifall.

— Die italienische Opernsaison im Coventgarden-Theater in London, welche in diesem Jahre unter Leitung von Augustus Harris, Director des Drurylane-Theaters, steht, wird am 14. Mai mit „Lucia v. Lammermoor" eröffnet.

— Die Oper „Mathilde" des belgischen Tonsetzers Emile Mathieu in Venen kommt im nächsten Winter im Theater de la Monnaie in Brüssel zur ersten Aufführung.

— Der russische Componist Tschaikowski ist mit der Vollendung einer neuen Oper beschäftigt, die in der nächsten Saison im kaiserlichen Theater in St. Petersburg zur Aufführung kommen wird.

— Rubinstein's biblisches Bühnenspiel „Sulamith", gedichtet von Julius Rodenberg, ist am 4. Mai im königl. Opernhause in Berlin mit letzten Szenerieneuerung der Königl. Kapelle unter Mitwirkung des Frl. Lehmann, der Herren Reichmann, Krolop, Franz Schwarz und des Theaterchors als Concertsaal zur Aufführung gebracht worden. Das Werk ist ein Mittelding zwischen Oratorium und Oper. Rubinstein's musikalische Compositionen ist poetisch empfunden und trägt ein echt orientalisches Gepräge, aber diese sogen. „geistliche Oper", die eine gewisse Strenge des Stils bedingt, weist nicht von der Bühne herab. An Beifall hat es gleichwol nicht gefehlt.

— Am 5. Mai eröffnete die Kronprinzessin in Berlin den unter ihrem Protectorat veranstalteten Bazar zum besten der Genossenschaft deutscher Bühnenangehöriger im königl. Schauspielhause. Das Haupthinterese nahm der in Kroll'scher Beleuchtung erglänzende obere Bühnensaal ein, der die Gaben der fürstlichen Herrschaften vereinigte. Frau Marie Seebach, die Damen Karsla, Poppenhagen, Greß, Debenke, Ludtke ꝛc. walteten hier als Verkäuferinnen.

— Ein größeres Gesangfest hatte am 29. April der Gesangverein Eintracht in Werne (Rheinprovinz) veranstaltet. Es betheiligten sich 21 Vereine mit 700 Sängern. In der ersten Abtheilung erhielt den ersten Preis der Kammermusikalische Sängerbund aus Krefeld, in der zweiten Abtheilung der Sängerbund aus Langendreer, in der dritten der Verein Gaelia aus Lütgendortmund. Beim Ehrenpreisringen errang sich wieder den ersten Preis der krefelder Verein, den zweiten die Concordia aus Schalke, den dritten der Sängerkreis aus Witten.

— Bei dem Musikfest in Baltimore werden die neuverfaßte Gesangsscene ein gießener Chorwerk „An den Rhein" von Arthur Claasen (Text von Carmen Sylva) zum Vortrag bringen.

— In Frankfurt a. M. ist am 29. April der prächtige Neubau von Dr Hoch's Conservatorium für alle Zweige der Tonkunst durch einen festlichen Act seiner Bestimmung übergeben worden. Der 1878 begonnene Bau wird seit 1882 Hochschule von Prof. Bernh. Scholz geleitet.

— In Düsseldorf hat sich ein Zweigverein des Allgemeinen Richard Wagner-Vereins vor kurzem gebildet.

— Der Chor der Sixtinischen Kapelle in Rom wird im Mai drei Concerte in Paris veranstalten, in denen ausschließlich kirchliche Werke aufgeführt werden sollen. Die Eintrittskarten für das erste Concert werden 50 Frs., für die beiden folgenden Concerte je 20 Frs. betragen.

— Ein beträchtliches Deficit hat das braunschweiger Hoftheater aufzuweisen. Einem Ausgabe-Etat von 556 000 ℳ stehen Einnahmen von nur 221 000 ℳ gegenüber, sodaß der Prinz-Regent einen Zuschuß von 345 000 ℳ jährlich zu leisten hat.

— In München beginnen die Theaterferien in diesem Jahre mit Rücksicht auf die Ausstellungen schon am 15. Mai und dauern bis Mitte Juni. Für die Ausstellungszeit hat die Theaterleitung beschlossen, in der Oper einen vollständigen Wagnercyklus, beginnend mit der Jugendoper „Die Feen", zu geben, während im Schauspiel einen Hauptanziehungspunkt „Urvasi" und „Theodora" mit ihren prachtigen Decorationen bilden werden.

— Der Herzog von Anhalt hat der Primadonna des leipziger Theaters, der Kammersängerin Frau Merian-Diers, den Orden für Kunst und Wissenschaft verliehen.

Die Nationalen Hofmuseen und der Platz vor dem Burgtheater

Wien. Neue Hofburg (Heldenplatz) mit d. Reiterstatue des Prinzen Eugen.

Vom Büchertisch.

— **Ein Buch, das sich an die weitesten Kreise wendet, an die grossen Massenkreise**, soweit sie sich an der heranwachsende Jugend, ist Paul Güssfeldt's „Reise in den Andes von Chile und Argentinien" (Berlin, Gebr. Pactel). Der Verfasser hat zu dieser Reise vortrefflich vorbereitet. Durch seine zahlreichen Alpenwanderungen, seine Reisen in Westafrika und Aegypten war er sowol geeignet für die Anforderungen, welche die Erlangung hoher schneebedeckter Bergzweifel an den Reisenden stellt, als vertraut mit den Schwierigkeiten, welche der Verkehr mit halbcivilisirten Völkerschaften verbunden bringt. Güssfeldt ging Ende 1882 nach Südamerika und kehrte im Juni 1883 nach Berlin zurück. Während dieser Zeit entdeckte er unter 33° 50' südl. Br. im Cypressenthal ein großes Gletschergebiet, erstieg allein die 5400 Mtr. hohe Spitze des Vulkans Maipo und den Aconcagua bis zu einer Höhe von 6100 Mtr., schätzt nach seiner Messung nur noch 320 Mtr. bis zum Gipfel verblieben, und erforschte dann das Hochland von Uspallata. Auf seinen die Andeskette wiederholt durchkreuzenden Wanderungen lieg der Reisende auch der üppigen Pflanzenwelt des Inlandes durch die Bergschluchten und bieder in Südamerika in solcher Großartigkeit nicht bekannte Gletscher zu den in Eis und Schnee gehüllten Gipfeln der Cordillere auf, um dann auf der Ostseite zu den Pampas Argentiniens hinabzusteigen. Diesen letzten Theil der Reise behandelt das vorliegende Buch allerdings nicht. Eine wohlthuend klassische Schilderung gibt uns Güssfeldt von dem atlantischen Abhang der Hochgebirge, bis er, von den Quellen des Rio Tercante kommend, betaut. Es ist eine grossartige Landschaft, aber durch einen Gang, eine Verklärung der Luft und so ehrenhaftliche Schwerlosmen ausgezeichnet, daß man meinen könnte, man wandle durch ein verzaubertes Land. Figur recht sich an Figur, jede hoch und kahl aufgerichtet, übertrumpfen sich gegenseitig, eine jede von ihrem Nachbar verschieden, und alle schienen, verschleierten Sängern gleich, auf ein erlösendes Zauberwort zu harren. Aber es ist nicht die Größe der überwundenen Schwierigkeiten, die Vielfältigkeit der Verhandlungen, durch welche das vorliegende Werk vor andern ähnlicher Art sich auszeichnet. Was dem Buch seinen Hauptreiz verleiht, schreibt ein zarter berührter Reisender, welcher gleichfalls Südamerika zu seinem langjährigen Arbeitsfelde machte, was es hoch erhebt über die große Menge der gewöhnlichen Reisebeschreibungen, das ist die Art der Darstellung, das ist die Tiefe der Gedanken, der Reichthum und die Gewalt der Sprache, welche der Verfasser in überraschender Weise beherrscht. Es ist das Werk eines gereiften Mannes, der in tiefem Ernst nachdenkt über die verschiedenen Probleme des Lebens und der Welt.

— **Die Note, welche Rumänien herausfordern in einem etwa** ausbrechenden Conflict auf der Balkanhalbinsel als Durchgangsland, bez. als Sperre für die russischen Armeen treffen muß, verleiht einer wahrheitsgetreuen Darstellung des geographischen und politischen Verhältnisses des jungen Königreichs ein besonderes Interesse. Eine solche Darstellung versucht R. Bergner in seinem „Rumänien" (Breslau, Kern's Verlag) zu geben, indem er die „Verhältnisse des Landes nicht nur oberflächlich und im Fluge berührt, sondern dieselben auch durchdringt". Der Verfasser entwirft mit Geschick eine Reihe von Landschaftsbildern, Städtebildern und Volksscenen und hebt mit vollem Recht hervor, was die Rumänen in den letzten Jahren und nicht zum wenigsten durch die Anregung ihres verständnißvollen Herrschers geleistet haben. Freilich geht er in seiner Bewunderung des rumänischen Volkes wie in seiner Verurtheilung des in Rumänien sich sehr unangenehm aufdringenden israelitischen Elementes wol zu weit, und seine geographischen Angaben sind nicht immer ganz zuverlässig; indeß enthält das Buch so viele zahlreiche anziehende Schilderungen, die durch 22 meist vortrefflich ausgeführte Illustrationen sehr wirksam unterstützt werden, daß das auch sonst typographisch gut ausgestattete Buch ohne Zweifel viele Freunde finden wird.

— **Der durch sein „Handbuch für Vogelliebhaber, -Züchter- und -Händler", „Die fremdländischen Stubenvögel" und andere zahlreiche ornithologische Schriften bekannte Dr. Karl Ruß** bietet dem deutschen Volke jetzt eine Arbeit, der wir wegen ihrer Eigenart eine ungewöhnliche Verbreitung beilegen. Der Titel dieses Buches lautet „Vögel der Heimat. Unsere Vogelwelt in Lebensbildern geschildert", mit 120 Abbildungen in Farbendruck (Leipzig, G. Freytag). So reich der Büchermarkt auch alljährlich beschickt wird, selten doch ein Werk wie das vorliegende. Zum ersten mal wird ein Buch geboten, das neben klassischer Zeit lebenswelle, naturgetreue und zugleich künstlerisch ausgeführte Farbendrucker unserer heimischen Vogelwelt enthält. Sollte aber nicht jeder die Vögel seiner Heimat kennen? Wer bekanntes freut sein! Unsere gefiederte Welt ist in ihrer Schönheit und Sangeskunst dem Volke nur zum allerkleinsten Theil bekannt. Die bei Betrachtung des Vogelschutzgesetzes aufgeführten Vogelnamen waren für viele ein leerer Klang. Durch Bild und Text in Ruß'sches Buch gewinnt, eine klare Vorstellung der deutschen Vögel zu geben und im weitern die Liebe zum Vaterland zu heben und zu kräftigen. Wir empfehlen es dringlichst für Haus und Schule.

Presse und Buchhandel.

— Vom 1. Juli ab kommt in Meiningen eine „Zeitung für die kaufmännische Welt", parteiloses Organ für gebildete Kreise des Theaters, der Musik und Malerei, unter Redaction von Otto Günther heraus. Am Anfang jedes Quartals wird das Blatt eine Illustrationsbeilage in Autotypie bringen.

— **Der „Post- och Inrikes Tidningar" in Stockholm** wurde bisher die Eigenschaft eines amtlichen Blattes beigelegt. In Wirklichkeit besitzt die Zeitung dieselbe aber nicht, sondern im Eigenthum der Schwedischen Akademie. Künftig soll nun eine Staatszeitung unter Verantwortlichkeit der Regierung herausgegeben werden, einem in der zweiten Kammer vom Abgeordneten Danielsson eingebrachten Antrage entsprechend, der auch Annahme fand. Die neue Staatszeitung wird den Titel „Sveriges Allmanna Tidningar" führen und unter Verantwortlichkeit des Ministers des Innern, eventuell des Justizministers erscheinen. Die Kammer hat die Regierung aufgefordert, einen entsprechenden Gesetzentwurf vorzulegen.

— **Die Fortsetzung von Karl Goedeke's werthvollem „Grundriß zur Geschichte der deutschen Dichtung"**, der im Verlage von L. Ehlermann in Dresden erscheint, ist nunmehr gesichert, da sich in Goedeke's Nachlaß umfangreiche Vorarbeiten dazu vorgefunden haben.

— **Die Historische Commission der Provinz Sachsen** hielt am 22. und 23. April in Halle ihre 12. Sitzung ab. Von neuen Publicationen ist zunächst das von Dr. Beyer bearbeitete erfurter Urkundenbuch im Druck; die Briefe des Mutian von Dr. Gillert sind bis auf die Register fertiggestellt. Außerdem werden noch folgende Arbeiten vorbereitet: 1) Die erfurter Chronik des Hartung Kammermeister, bearbeitet durch Dr. Weicke; 2) der zweite Theil der aus den vatikanischen Archiven gesammelten Urkunden und Regesten von Director Dr. Schmidt; 3) das Urkundenbuch der Stadt Weißenfels von Archivrath Dr. Jacobs; 4) der Correspondenz Melanchthon's mit Generalarzt von Kel. Müller; 5) das eichsfeldische Urkundenbuch von Dr. Jäger; 6) das Register in der erfurter Mariengrabenartikel von Dr. Hertzschmidt; 7) das Urkundenbuch des Klosters Pforta von Prof. Dr. Böhmer; 8) das Urkundenbuch von Neuhausen von Dr. Rackwitz; 9) das Urkundenbuch von Gröbzig von Staatsanwalt Beste.

— **„Unter zwei Königen, Erinnerungen von Botho v. Hülsen**, Generalintendant der königl. Schauspiele, 1851 bis 1886" ist ein Buch betitelt, welches, gesammelt und herausgegeben von Helene v. Hülsen, im kommenden August im Verlage von R. Gärtner's Nachfolger (Hammer u. Runge) in Berlin erscheinen wird. Diese Erinnerungen werden auch bisher noch nicht veröffentlichte Briefe des Kaisers Wilhelm enthalten.

— **Ein für Kunstliebhaber interessantes Prachtwerk** beginnt im Verlage der M. G. Elwert'schen Buchhandlung in Marburg zu erscheinen. Es sind dies „Artistische Nachrichten über noch in den königl. Sammlungen in Kassel vorfindliche Kunstgegenstände aus altem landgräflich befindlicher Besitz", nach archivalischen Quellen bearbeitet und mit Abbildungen herausgegeben von G. A. v. Drach. Das 1. Heft enthält: „Aeltere Silberarbeiten in den königl. Sammlungen in Kassel, mit urkundlichen Nachrichten und mit einem Anhang: Der hessische Silberschatz in Anfang des 17. Jahrhunderts und seine späteren Schicksale". Das Heft bringt 21 Tafeln in Lichtdruck von Obernetter in München, während die Textillustrationen von Meisenbach ebendaselbst hergestellt wurden. Das Werk wird in 250 in der Presse befindlichen Exemplaren hergestellt, und jetzt 50 in Prachtausgabe, die übrigen in gewöhnlicher Ausgabe.

— **Von dem geschäftlichen Hülfsbuche „Bilanzen** der deutschen Actiengesellschaften und Commanditgesellschaften auf Actien, wie solche vom 1. April 1887 bis dahin 1888 zur Veröffentlichung gelangten, zusammengestellt und herausgegeben von G. Meinhahn", kommt jetzt der zweite Theil, das Halbjahr vom 1. October 1887 bis 1. April 1888 umfassend, im Verlage von Schmorl u. v. Seefeld in Hannover heraus.

— **Vonlanger hat mit einer pariser Verlagsbuchhandlung** einen Vertrag abgeschlossen, wonach er angeblich ein Honorar von 200 000 Frs. für ein militärisch-politisches Werk über den deutsch-französischen Krieg erhält. Das Werk soll in Lieferungen erscheinen.

— **Alphonse Daudet hat nunmehr seinen satirischen Roman** „Der Unsterbliche" vollendet. Derselbe erscheint im Verlage von Lemerre in Paris.

— **Die von dem verstorbenen russischen Erforscher** Neugumeas Miklucho-Maclay gesammelten Materialien werden der petersburger Geographischen Gesellschaft zur Bearbeitung übergeben und zum Theil veröffentlicht werden.

— **Die Universitätsbuchdruckerei zu Upsala besitzt** einen sogen. Wunderling-Codex, der sehr werthvolle Beiträge zur Geschichte des Humanismus, insbesondere des deutschen Kreises, enthält. Es sind 300 Blätter pikierter Folioband, den nach einer auf dem Innendeckel befindlichen handschriftlichen Entscheidung der bekannte elsässische Humanist Jakob Wimpfeling seinem ehemaligen Schüler, dem berühmten Stadtmeister Jakob Sturm in Straßburg, zum Geschenk gemacht hat. Den Hauptbestandtheil bilden die Reden Wimpfeling's aus der Zeit seiner ersten heidelberger Lehrthätigkeit (1471 bis 1483), über welche bisher gar nichts bekannt geworden ist, ferner zum Briefwechsel aus dem Kreise der speier'schen Zeit (1485 bis 1487) sowie Reden späterer heidelberger Humanisten, wie Stephan Horst und Pallas Spangel, sodann eine Menge Briefe und Gedichte von Humanisten, wie Reuchlin, Celtes, Trithemius, Jodocus Badius, Robert Gaguin, und andere, Straßburg, Schriftsteln und den italienischen Humanismus angehende Schriftstücke. Die Veröffentlichung der interessantesten Stücke dieses Codex wird nach eingeholter Erlaubniß des akademischen Consistoriums zu Upsala Prof. Dr. Hollstein in Wilhelmshafen besorgen.

— **Die Cantate-Ausstellung im neuen Buchhändler-Börsenhause** in Leipzig zeigte diesmal eine weit reichere Entfaltung als in den vorhergegangenen Jahren, entsprechend den zur Verlagung gekommenen größern Räumlichkeiten. Im Gregorianischen Saale hatte sich, gleich am Eingang begrüßend, eine übersichtliche und stilvolle Zusammenstellung der Erzeugnisse der Leipziger Buchdruckereien und Graviranstalten auf, an die sich auch solche einiger auswärtiger Firmen anschließen. Daran reihte sich eine Ausstellung von Papiersorten, in welcher Sieler u. Vogel, F. Flinsch in Leipzig, G. Kaes in Hainan sowie die Vereinigten Bautzener Papierfabriken hervorragend vertreten waren. Gegenüber war die Ausstellung des buchhändlerischen und des Kunstverlags sowie der verschiedenen Kommissionäre angeordnet. Unter den Sachen des Genit Wagmuth'schen Verlages erfreute besonders die deutsche Ausgabe von A. Nachmet's „Geschichte des Gottismo"; ebenso wurde als gediegen und der Verlag von E. A. Seemann in Leipzig bestens vertreten, hervorstechend erschienen auch die von A. Asher u. Co. in Berlin ausgestellten Werke. Engelhorn's Verlag in Stuttgart, Heinrich Keller in Frankfurt a. M., Th. Fischer in Kassel, Veit u. Co. in Leipzig, G. Grote in Berlin reihten sich würdig an. Sehr bemerkenswerth hatte sich der Verlag von Breitkopf & Härtel in Leipzig mit den Ausgaben der musikalischen Werke von Schütz, Mozart, Wagner rc. eingestellt. Auch die Veröffentlichungen der münchner Kunstanstalt von Bruckmann, von Alfred Dürr in Leipzig und von Glaeser u. Co. in Berlin fesselten die Aufmerksamkeit. Besonderes Interesse erweckte die von G. Hedeler in Leipzig, dem Herausgeber des „Export-Journals", angeordnete Sammlung von Fachzeitschriften für Drucker, Buchhandel, Papierhandel und Papierfabrikation, Buchbinderei, Photographie, vervielfältigende Künste rc., welche an das Buchgewerbemuseum übergeht. Von Kartenwerken seien erwähnt das Werk der königl. preußischen Landesaufnahme (Berlin, R. Eisenschmidt), die große geologische Karte der Schweiz (in Commission bei Dalp in Bern). Daran reihten sich die Schulatlanten von Wagner u. Debes, die Erstlingsleistungen des Pfau'schen Verlages in Leipzig, die geographischen Charakterbilder aus Ed. Hölzel's Verlag, die Wandtafeln für naturgeschichtlichen Anschauungsunterricht aus dem Verlage von G. Freytag's Sohn in Wien und andere lehrreiche Erzeugnisse. Sehr reich war der Jugendliteratur vertreten. Im Obergeschosse breiteten sich die Erzeugnisse der verschiedenen Vervielfältigungsverfahren aus. Unter den von der Photochemigraphischen Kunstanstalt von H. Klimsch in Berlin ausgestellten Sachen erregte namentlich das Probeblatt zur Probe des Buchhändlerhauses Aufmerksamkeit. Einen hervorragenden Platz unter den Werken der photomechanischen Vervielfältigungsweise nahmen auch die Blätter der Firma Meisenbach ein. Auf dem Gebiete der Heliogravüre lieferte bedeutendes die münchner Kunstanstalt von G. Albert. Als musterhaftig in der Photolithie erschienen die Erzeugnisse von Angerer u. Goeschel in Wien. Des weitern seien hervorgehoben die Sachen des Kunstverlags von C. Schwager in Dresden, von Bruckmann's Anstalt in München, von W. Aarland u. Sohn in Leipzig, A. Brendamour u. Co. rc. Neben der Holzschnittabtheilung, die treffliche Leistungen häufiger und ausgestellter Amateurs aufwies, fand auch der Kupferstich seine Vertretung besonders durch die Kunstblätter von H. G. Brinckmann und Wilh. Krauße in Leipzig. — Noch sei auf die Leistungen der Firma Jul. Klinkhardt sowie auf die Ausstellungen von Bibliographischen Institute, von F. A. Brockhaus, J. J. Weber sowie in der letzten Abtheilung des Saale auf die Sammelausstellung des Vereins Leipziger Buchdruckereibesitzer besonders hingewiesen.

— **Die neue englische Akte über Handelszeichen** wird von den Zollbeamten in drei unterschiedene Weise angelegt. Die Verlagsbuchhandlung Bentley u. Sohne in London, welche kürzlich die Selbstbiographie des Schauspieldirectors Bancroft und seiner Frau veröffentlichte, ist gezwungen worden, die 3. Auflage ganz beliebten Buches ohne die beiden Portraits erscheinen zu lassen, weil die Zollbeamten die ein Platte gefertigten Photographien fälschlich arbeiten haben, da sie mit den Namen der kaiserlichen Firma und nicht mit den des damit Hauses tragen, das sie betheiligt. Derselbe Unannehmlichkeit hat die Verlagshandlung Cassell u. Co. betroffen. Sie hatte in Deutschland für ihre illustrirte Zeitschrift eine autorisirte Nachahmung eines Chromobildes in Farbendruck anfertigen lassen; die Vollendung war für viele tausend Exemplare. Da sie aber nicht den Namen des deutschen Firma trugen, konnten sie nicht eingeführt werden.

— **H. Keil, der Besitzer der J. G. Herrlich'schen** Buchhandlung in Leipzig, feierte am 4. Mai sein 50jähriges Berufsjubiläum.

Bibliothekwesen, Bücher- und Kunstauctionen.

— **Durch Oswald Weigel in Leipzig Kater vom 4. Juni ab** die Versteigerung der von dem Verl. Ober. Bibliothekar a. D. Louis Sigismund Kahl in Kassel und den Nachlassverwalter Rentner Herm. Fricke in Leipzig hinterlassenen Bibliotheken sowie mehrerer anderer Kunstsachen und Bücher aus allen Wissenschaften statt. In zahlreichen Katalogen und Nachträgen verzeichnet. Literaturgeschichte, Belletristik und Encyclopädien finden sich in 761 Nummern vertreten, historische und geographische Werke sind 629 verzeichnet. Theologie und Philosophie umfassen 355, Chemie und Naturwissenschaften 267, Naturwissenschaften, Mathematik und Medicin 242, Landwirthschaft und Gärtnerbücher, Kahl 177 Nummern, Gesetzbücher sind die 317 Nummern umfassende Landesgesetzsammlung von Kurhessen, welche Werke über Handwerk, gewerbliche Kunstwerke und zahlreiche kunstblätter enthält.

— **Am 16. Mai sollen durch Rudolf Lepke in Berlin viele werthvolle Bücher und mehrere wahre Prachtwerke**, Nachtragsbände, Farbendrucke, Lieferungswerke, Portefeuille-Werke, Mappen rc. (darunter Lose von Stahl, Handzeichnungen alter Meister, Originalradirungen und Lithographien, Aquarelle und Gouachen, Miniaturen, Majolika, Porzellan, und Glas- und Elfenbeinsachen, Bronzen, Terracotten, Waffen, Möbel, Teppiche, Stickereien, Spitzen, Fächer, Schmuck, Uhren, Bestecke, Leuchter, Kassetten, Etuis, Spiegel, Rahmen, Bilder, Kupferstiche und Radirungen, Photographien, Stahlstiche, Lithographien, Holzschnitte, Oel-, Pastell- und Aquarellgemälde, Zeichnungen, Skizzen, Studien, Cartons, Gypsabgüsse, Terracotten, Bronzen, Elfenbeinschnitzereien

betrauter Hrn. Dehlschläger's Nachwächter, bei einem und demselben Hinderniß zu Falle gekommen waren. In der Bukowina-Steeplechase, Ehrenpreis und 2350 ℳ, gewann Frhr. v. Gerlach's br. H. Sanctus (14,5 Kgr.) drei Längen vor Hrn. Dehlschläger's F.-H. Rubikon Tar (12 Kgr.) zweite das Ziel; fünf Pferde liefen.

Im Preis de Boulogne ging aus dem großen Zuchtrennen der Dreijährigen, Poule d'Essai des Poulains, den französischen 1000 Guineas, des Grafen Bertrand Wedgwood, von Hrn. Lee-Dresser in einem Felde von sechs Stuten als leichte Siegerin davor; die den englischen 2000 Guineas entsprechende Poule des Poulains wurde von acht Hengsten bestritten und des Baron Schickler's Revenzio, von Hrn. Lee-Eg Regent, siegte mit ½ Längen vor Saint Gall gewonnen. Mons. Mich. Ephrussi's F.-H. Barbier gewann den 30. Prix Perennial für Vierjährige spielend vor Belinda. Jeder der drei Renner war mit 20000 Frs. tonirt und betrug eine 35000 Frs. für den Sieger.

– Prinz Ottajano's br. H. Filiberto gewann in Rom sowol das Derby Reale von 32800 Lire als auch das Omnium von 5680 Lire im leichtesten Sitz!

– Das Jiparos-Rennen über 1600 Mtr., Preis 1000 Fl., gewann Graf Nic. Esterhazy's br. H. Agnat (61,5 Kgr.) sicher vor Deceiver (56 Kgr.) und fünf andern, das Zenkl-Rennen über 2000 Mtr., Preis 3000 Fl., Graf Mor. Erdödy's Derby-Gestüt Ugod (63 Kgr.) vor dem alten Ghabli (63 Kgr.) und weiteren vier Bewerbern; der doppelte Derby-Sieger Jiparos spielte in beiden Rennen eine höchst klägliche Rolle. Im Reichenau-Hürdenrennen über 2400 Mtr., Preis 3000 Fl., gewann Prinz Auersperg's br. St. Gemma (64,5 Kgr.), von Hrn. Hector Baltazzi geritten, mit der Führung ab und siegte sicher um einen Hals vor ihrem „reflarirten" Stallgenossen Schwetzinger (60 Kgr.) und drei andern. Derselbe Herrenreiter gewann, auf Kist. Graf Sternberg's a. br. W. Woodman im Sattel, die Große Preßburger Steeplechase mit drei Längen gegen den einzigen Concurrenten Alsone.

– Im ungarischen Traber-Derby für Vierjährige, über 3000 Mtr., Preis 1500 Fl. dem Sieger, fam Mr. H. Widdings's br. H. Harry M. in 6 Min. 55 Sec. mit 4 Sec. Vorsprung vor Leiko als erster ein; sieben Pferde waren im Rennen.

– Der Jubiläumspreis in Baden-Baden, Goldpokal und 30000 ℳ, hat 33 Unterschriften gefunden, davon neun thatsächlich gezogene und weitere vier Pferde im deutschen Besitz, elf französische, darunter Revenelle und Barjolet; aus England ist der City and Suburban-Sieger Fullerton, der Null aus Oesterreich-Ungarn gemeldet. Für das Zukunftsrennen, 17000 ℳ garantirt, liefen 37 Nennungen ein, davon zwei aus Frankreich.

– Hr. Jean Laue vom Velocipedclub Mannheim erzielte bei einem Zweirad-Preisfahren in Mannheim über 1600 Mtr. die beste Zeitung mit 1 Min. 55 Sec. An einem Preis-Reigen-, Kür- und Kunstfahren in Mainz betheiligten sich vier Clubs am Preisbewerbe, von denen die Leistungen des Mainzer Bicycleclubs durch die Preisrichter mit 11½ Punkten am höchsten gewerthet wurden; im Kunstfahren erreichte der Frankfurter Bicycleclub unter vier betheiligten Vereinen mit 13 Punkten und im Kunstfahren Hr. Rich. Schulz vom Hamburger Bicycleclub von 1882 unter zehn Bewerbern mit 10½ Punkten die höchste Werthung.

– In den Straßen von Berlin ist endlich nach jahrelangen Verhandlungen das Dreirad-Fahren gegen Legitimationskarte durch Polizeiverordnung vom 24. April freigegeben worden.

– Unter Commando des Obersten Saville, eines eifrigen Radfahrers, trat bei den Ostermanövern der englischen Volontair-Armee ein Radfahrercorps von etwa 100 Mann in Thätigkeit, welche eine von vier Artilleristen gefahrene Schnellgeschützlafette, einen von sieben Pionieren gefahrenen Sappeurwagen mit Schanzzeug, mehrere zweisitzige Kriegsmaschinen u. s. w. mit sich führten. Es wurde bei diesen Uebungen aber die Unbrauchbarkeit des Fahrrades für Kriegszwecke klar erwiesen, da dessen Verwendbarkeit von Weg und Wetter abhängig ist.

– „Das Dreirad-Fahren. Eine Betrachtung über dessen gesundheitliche Seiten und einige Winke über das Dreirad und das Fahren auf demselben" ist der Titel eines von der Nähmaschinen- und Fahrradfabrik vormals Seidel u. Naumann in Dresden herausgegebenen Schriftchens. Dasselbe behandelt den gesundheitlichen Gesichtspunkt, enthält praktische Winke über den Ankauf und die Behandlung des Dreirads, über das Fahrenlernen, den Fahranzug, die Gefahren und deren Verwerthung, die polizeilichen Verordnungen u. s. w., kurz Belehrung aller Art für den Radfahrer.

– Den ersten Preis des Deutschen Vorstehhundes-Derbys in der Klasse englischer Hunde, in welcher 21 Pointers, Setters und Gordons genannt, aber nur zwölf Pointer und zwei Setters erschienen waren, erwarb Hrn. Engelbert Clever's Pointerhund Wotan el Sindorf, von Wotan-Senta el Kinigerberg, den zweiten sein Bruder Wotan el Königsdorf im Besitze des Hrn. Kreiser aus Köln. Zur Prüfung der Klasse deutscher Hunde stellten sich neun kurz- und ein rauhhaariger Vorstehhund ein, von denen Hrn. Meblich's aus Berlin glatthaarige Hündin Cora, von Walter-Senta, den ersten, Jagdjunker v. Bodelschwingh Hertenstein den zweiten Preis erhielt. In der Stöberjagd der beiden Sieger verschwand ein Bestehen des Führers der deutschen Hündin dem Pointer den werthvollen Ehrenpreis.

– Im Braunschweigischen wurde bei Hinstorf des Thurmwärters ein Rothwiesser aufgefunden und abgerichtet, den seine Vorgesetzten Hasse nicht mehr tragen konnten, und der von den Rädchen des lebendigen Hasse an den Keulen bereits stark angefressen war.

– Im Kreise Arnswalde sowol als auch im Kreise Königsberg sind gegen Ende vorigen Monats wiederholt Wölfe verspürt worden; einer derselben ist vor kurzem erlegt worden.

Himmelserscheinungen.

Astronomischer Calender.

1888	Sternzeit im mittlern Mittag	Aufsteigen der Zeichen nach mittl. Zeit	des Mondes im mittl. Mittag: Rektasz.	Deklin.	Distanz	des Mondes Aufgang	Untergang
Mai	h m s	h m s	° ′	° ′		h m	h m
10	3 38 33	11 56 10	+19 30	29	−3 28	6 14	10 40
11	3 39 29	11 56 10	20 59	21	3 28	6 35	11 55
12	3 34 24	11 56 10	21 7	+14	3 29	6 51	13 45
13	3 36 21	11 56 11	20 27	10	−0 25	7 6	15 40
14	3 42 49	11 56 11	18 30	12°	+0 29	7 20	17 35
15	3 46 16	11 56 15	15 51	+12	1 29	7 35	19 30
16	3 50 12	11 56 18	+12 12	+13	+2 41	7 52	21 25

Sternuntergang 4 Uhr 3 Min., Sonnenuntergang 7 Uhr 50 Min.
Innere Dämmerung 9 Uhr 14 Min. abends.
Culminationsdauer der Sonne 3m 14,0s in Zeitmaß (3m Mittwoch gültig).

Sichtbarkeit der Planeten.

Merkur geht abends als Abendstern, wird aber bald erst nach dem 20. den hiesigen Augen sichtbar. — Venus bewegt sich rechtläufig im Sternbilde des Widders und geht ungefähr 20 Min. vor der Sonne auf. Sie ist nahe ihrer größten Entfernung von der Erde, und wie sich voraussichtliche Stände übereinstimmend sehr kleinen Durchmesser Zunahme ist. — Mars, der am 23. rechtläufig im Sternbilde der Jungfrau, entkommt sich, wenn auch langsam, weiter von der Erde; sein Glanz bleibt aber noch ziemlich bedeutend, da er noch gut 11 Stunde Zeit nach Sonnenuntergang am Firmamente verweilt. Das nächste Stadium Sternkunde erreicht Mars abends gegen 9 Uhr, sein Untergang erfolgt bald darauf 3 Uhr. — Jupiter, rechtläufig im Sternbilde der Jungfrau, ist die ganze Nacht zu beobachten. Er ist ungefähr 1½ Stunde nach Mitternacht den Meridian passirt. — Saturn hat rechtläufige Bewegung im Sternbilde des Krebses und wird abends gegen 9 Uhr hoch am Westhimmel den hiesigen Augen sichtbar; sein Breitenstand ist Nordwestbewegende Gibt 1, Stunde nach Mitternacht. — Uranus bewegt sich rechtläufig im Sternbilde der Jungfrau und ist die ganze Nacht, wo der Untergang stattfindet, zu beobachten.

Der Mond ist in Conjunction mit Saturn am 16. nachts 10 Uhr.

Neuer Planet.

Mai des k. k. Sternwarte in Wien (Universität) wurde von dem Astronomen Hr. Palisa am 14. April früh 1 Uhr 47 Min. der 276. der kleinen Planeten in der Grenze zwischen Mars und Jupiter entdeckt. Derselbe stand zur Zeit der Auffindung in

21h 11 11s gerader Aufsteigung und
12° 26′ 51″ südlicher Abweichung vom Aequator.

Tägliche Bewegung in gerader Aufsteigung 13′ abnehmend, in Abweichung 11′ nördlich.

Planet 276 hat den Namen Adelia, Planet 276 den Namen Pallas erhalten.

Schach.

Aufgabe № 2143.

Weiß setzt in zwei Zügen matt.
Von Konrad Fritz in Wien.

Schwarz

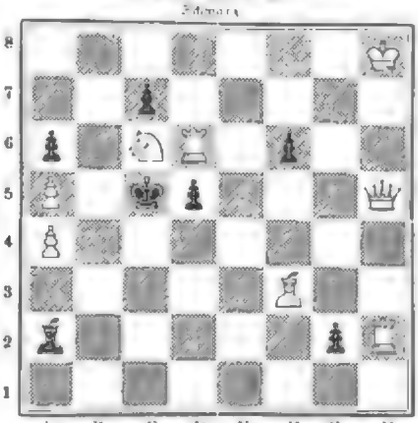

Weiß.

Unter dem Titel „Chess Problems, by George E. Carpenter" (Roetzle, Iowa, U. S. A. Printshop) ist soeben die Problemsammlung des bekannten amerikanischen Schachkomponisten erschienen. Dieselbe enthält: 64 Zweizüger, 30 Dreizüger, 30 Vierzüger, direkte Mattaufgaben; ferner 15 Bedingungsaufgaben und Selbstmorde, in ganzen 119 Stück. Die Ausstattung ist elegant. Preis 1½ Doll.

Wetterbericht.

Die Beobachtungszeiten sind früh 8, resp. 7 Uhr.
b = bedeckt, w = bewölkt, h = heiter, r = Regen, s = Schnee, n = Nebel, g = Gewitter, st = Sturm.
Die Temperaturen sind nach Celsiusgraden (10° = 8° Reaumur) gegeben.

Stationen	April 30	Mai 1	Mai 2	Mai 3	Mai 4	Mai 5	Mai 6
Balearen	+ 10 r	+ 9 w	+ 11 w	+ 10 w	+ 11 w	+ 11 b	+ 11 b
Nerk	+ 9 h	+ 10 b	+ 8 b	+ 9 w	+ 8 r	+ 6 h	+ 10 b
Lorn	+ 13 h	+ 12 h	+ 9 h	+ 10 w	+ 9 w	+ 10 h	+ 8 h
Oesbert	+ 10 h	+ 12 n	+ 8 h	+ 8 h	+ 8 w	+ 8 w	+ 9 h
Arkösel	+ 11 h	+ 12 h	+ 9 h	+ 9 b	+ 9 w	+ 9 h	+ 9 h
Ungarn	+ 16 h	+ 16 h	—	—	+ 18 b	+ 16 h	+ 18 h
Posen	+ 13 b	+ 15 b	+ 16 w	—	+ 16 h	+ 13 h	+ 10 h
Krakau	+ 16 h	+ 16 h	+ 14 h	+ 17 h	+ 17 h	+ 9 r	+ 16 h
Lesen	+ 7 h	+ 10 h	+ 14 w	+ 13 h	+ 13 h	+ 8 h	+ 9 h
Budapest	+ 9 h	+ 11 h	+ 15 w	—	+ 13 st	+ 11 h	+ 10 w
Hermannstadt	+ 4 h	+ 6 h	+ 15 w	+ 16 h	+ 15 h	+ 16 h	+ 13 r
Kronstadt	+ 6 h	+ 10 w	—	+ 14 h	+ 14 h	+ 11 h	+ 13 h
St. Petersburg	+ 6 h	+ 3 h	+ 5	+ 7 h	+ 7 h	+ 4 h	+ 5 h
Haparanda	+ 2 r	+ 3 h	+ 4 h	+ 5 w	+ 1 r	+ 2 r	+ 2 w
Stockholm	+ 9 h	+ 8 h	+ 7 h	+ 9 h	+ 9 h	+ 2 h	+ 5 h
Christiansund	+ 7 h	+ 7 w	+ 10 b	+ 9 w	+ 6 h	+ 6 w	+ 2 r
Skye	+ 5 h	+ 4 r	+ 5 h	+ 5 w	+ 6 h	+ 5 h	+ 5 w
Hogenhagen	+ 5 h	+ 7 h	+ 9 h	+ 7 r	+ 4 h	+ 5 h	+ 2 h
Memel	+ 9 w	+ 9 w	+ 13 w	+ 10 w	+ 8 w	+ 6 h	+ 6 h
Brüssel	+ 9 h	+ 11 b	+ 9 b	+ 9 w	+ 9 h	+ 9 h	+ 9 w
Hamburg	+ 10 w	+ 13 h	+ 11 w	+ 9 r	+ 8 h	+ 6 w	+ 11 w
Bertrem (Chile)	+ 7 n	+ 11 w	+ 6 h	+ 9 w	+ 6 h	+ 7 w	+ 7 w
Wilhelmshaven	+ 10 w	+ 9 h	+ 9 b	+ 9 h	+ 8 h	+ 6 w	+ 9 h
Hannover	+ 11 w	+ 12 h	+ 11 w	+ 8 r	+ 8 r	+ 6 w	+ 9 h
Leipzig	+ 13 w	+ 14 w	+ 14 h	+ 15 w	+ 9 h	+ 7 w	+ 10 h
Berlin	+ 13 w	+ 12 h	+ 14 w	+ 14 w	+ 9 w	+ 8 h	+ 11 h
Breslau	+ 13 w	+ 12 h	+ 15 w	+ 12 h	+ 9 w	+ 7 w	+ 10 h
Aachen	+ 14 b	+ 13 r	+ 13 w	+ 14 b	+ 13 w	+ 14 h	+ 13 h
Karlsruhe	+ 16 h	+ 13 r	+ 12 w	+ 11 r	+ 7 r	+ 10 w	+ 11 h
Frankfurt a/M.	+ 13 h	+ 12 h	+ 12 h	+ 12 h	+ 11 w	+ 10 h	+ 11 w
Münchenstein	+ 14 b	+ 14 h	+ 11 h	+ 13 h	+ 13 w	+ 9 h	+ 10 w
Hagen und Kimatische Curorte							
Biarritz	+ 13 h	+ 13 h	+ 12 h	+ 12 r	+ 11 h	+ 11 w	+ 11 w
Nizza	+ 13 h	+ 12 r	—	+ 13 w	+ 16 h	+ 13 w	+ 16 w
Pegna	+ 16 h	+ 16 w	+ 17 h	+ 16 h	+ 17 w	+ 16 h	+ 16 h
Teplitz-Schönau	+ 9 h	+ 13 w	+ 12 h	+ 12 h	+ 8 w	+ 8 w	—
Karlsbad	+ 9 h	+ 13 w	+ 11 h	+ 12 h	+ 8 h	+ 8 w	—
Frankenthal	+ 7 w	+ 11 w	+ 11 w	+ 10 b	+ 6 w	+ 7 h	—
Marienbad	+ 6 w	+ 9 h	+ 10 w	+ 9 h	+ 6 w	+ 6 w	—
Pilsen	+ 7 w	+ 11 w	+ 11 w	+ 9 w	+ 7 w	+ 6 r	—
Salzburg	+ 11 w	+ 12 w	+ 12 w	+ 10 w	+ 9 h	+ 7 w	—
Tharau	—	—	+ 9 w	+ 6 w	+ 6 w	+ 3 b	—
Gleichenberg	—	+ 13 w	+ 11 w	+ 12 h	+ 10 b	+ 3 b	—
Prag	+ 7 h	+ 12 h	+ 14 h	+ 14 w	—	+ 6 b	—
Arbazia	+ 12 w	+ 12 w	+ 15 w	+ 16 h	+ 11 w	+ 12 b	—
Pillnitz	+ 8 h	+ 14 h	+ 11 h	+ 12 h	+ 9 h	+ 6 w	+ 7 w
Baden-Baden	+ 12 w	+ 12 r	+ 11 w	+ 11 r	+ 7 h	+ 8 h	+ 10 h
Wiesbaden	+ 12 w	+ 11 r	+ 11 w	+ 11 r	+ 9 w	+ 7 r	+ 10 w
Nauheim	+ 14 b	+ 13 w	+ 14 w	+ 16 w	+ 5 w	+ 6 w	+ 6 w
Bad Nenndorf	+ 9 h	+ 13 h	+ 14 h	+ 12 h	+ 12 h	+ 10 h	+ 13 h
Bad Pyrmont	+ 10	+ 11	+ 12	+ 10	+ 8	+ 9	+ 9

Nachmittags 2 Uhr.

Lawet	+ 13 h	+ 12 w	+ 9 h	+ 12 h	+ 15 h	+ 3 w	—

Ein schweres Gewitter, welches sich kurzlich über den mittlern Theil des Kreises Crossen entlud, hat dort bedeutende Schäden verursacht und (laut unserer Berichterstatter) gezündet. In Marienz schlugen sich Schaden an Häusern, und der wolkenbruchartige Regen setzte Wiesen und Gärten fast einen Meter hoch unter Wasser. In Sorgebrag wurde eine Scheune durch Blitzschlag in Brand gesetzt, und es darf als Wunder betrachtet werden, daß der heftigen Regen viele Sommersaaten vernichtet wurden.

Aus Fichtelberg in Oberfranken wird geschrieben, daß es dort am 21. und 22. April hart gefroren hatte. Die Blüte lag noch tiefen Schnee.

Wie man aus der Schweiz unter dem 6. Mai schreibt, war durch den in den vorhergehenden Tagen eingetretenen Regen der Wasserstand des Bielersees ein sehr hoher geworden. Die vorgenommenen Messungen ergaben unter Wasser. Die Ober-Aare war in einer ganzen Ausdehnung von Aarberg bei Meienried (Wasser) überschwemmt.

General Boulanger.

General Boulanger, der Abgeordnete für das Norddepartement, ist heute der meist genannte Mann in Frankreich. Vom Commandirenden der Occupationsdivision in Tunis an die Spitze des Kriegsministerium berufen, gehörte er dem am 7. Januar 1886 von Freycinet gebildeten Cabinet an und wurde in das Ministerium Goblet mit hindurchgenommen, welches vom 11. Dezember 1886 bis 30. Mai 1887 im Amte blieb. Dann erhielt er das Commando des 13. Armeecorps in Clermont-Ferrand, von welcher Stellung er im März 1888 enthoben und endlich auf Antrag des militärischen Untersuchungsrathes am 27. März durch Verfügung des Präsidenten Carnot pensionirt und aus den Armeelisten gestrichen wurde. Aus seinem Vorleben sei noch erwähnt, daß er im Jahre 1837 geboren wurde und im Jahre 1856 bei den Turcos als Unterlieutenant eintrat, im italienischen Kriege bei Turbigo verwundet wurde und dafür das Kreuz der Ehrenlegion erhielt, als Premierlieutenant an einer Expedition in Cochinchina theilnahm und dann als Lehrer an der Schule in Saint-Cyr bis zum Kriege von 1870 thätig war. Als Oberst des 114. Infanterieregiments wurde er 1871 bei Bapaume schwer verwundet. Im Jahre 1880 zum Brigadegeneral ernannt, vertrat er Frankreich bei der 100jährigen Erinnerungsfeier der Unabhängigkeit der Vereinigten Staaten von Nordamerika.

Man sollte meinen, daß eine so bewegte Soldatenlaufbahn, welcher sie durchlebt hat, unauflöslich mit der Armee verbinden mußte, sodaß er in seinem militärischen Beruf seine höchste Befriedigung fand und gern auf politische Lorbeern Verzicht leistete. Der Ehrgeiz Boulanger's verfolgt aber höhere Ziele, er betrachtete das Kriegsministerium nur als ein Uebergangsstadium für die Dictatur und stand bereits beim Sturze des Ministeriums Goblet auf dem Punkte, sein Ziel zu erreichen, wenn es nicht Jouvier im Verein mit Grévy gelungen wäre, die Gefahr, in welcher Frankreich schwebte, abzuwenden. Durch Uebertragung des Commandos des 13. Armeecorps hoffte man den ehrgeizigen General unschädlich zu machen; aber diese Hoffnung war aussichtslos, weil Boulanger sich schon zu innig mit dem Gedanken vertraut gemacht hatte, die höchste Gewalt an sich zu bringen, als daß er sie nach einmaligem Mißlingen ihrer Ausführung hätte aufgeben sollen. Er änderte nur den Plan und versuchte auf dem Umwege des Abgeordnetenmandats an die Regierung zu kommen; seine Absicht war auf nichts geringeres gerichtet, als durch eine Art von Plebiscit auf den Präsidentenstuhl der Republik berufen zu werden. Schon im October 1887 ließ er sich in Paris bei der Ersatzwahl für die Abgeordnetenkammer als Candidat aufstellen, obwol er gar nicht wählbar war, und setzte diese Taktik bei den Ersatzwahlen vom 26. Februar, 25. März und 15. April fort, bis er im Nordbepartement, nachdem er die Wahlfähigkeit erlangt hatte, mit großer Mehrheit gewählt wurde.

Nach diesem Erfolge kannte sein Uebermuth keine Grenzen mehr; er trat in der Abgeordnetenkammer als der Mann auf, dem die Zukunft Frankreichs gehört, und seine Anhänger setzten in Paris, Nancy und Toulouse Schlägereien in Scene, bei welchen sie stets mit solcher Uebermacht auftraten, daß sie die Oberhand behielten. Man fragte sich, wie es möglich sei, daß ein General, welcher sich als Kriegsminister durch sein rücksichtsloses Auftreten gegen seine Untergebenen, durch seine Undankbarkeit gegen seine Wohlthäter und ehemaligen Chef, den Herzog von Aumale, überall Feinde gemacht hatte, trotzdem eine große Anhängerschaft um sich zu scharen vermochte, welche sich aus verschiedenen Parteien zusammensetzte. Die Antwort war, daß es ihm gelungen war, die öffentliche Aufmerksamkeit zu erregen und die Hoffnung zu erwecken, daß er den Rachefeldzug gegen Deutschland unternehmen werde. Dazu hatte er schon als Kriegsminister klar erkennbare Anläufe gemacht, und es ist bekannt, daß er während der Verhandlungen über den Fall Schnäbele im Ministerrath den Erlaß eines Ultimatums an Deutschland angeregt hatte, das nur durch die Besonnenheit Flourens' und einiger andrer Minister verhindert worden ist. Einem so entschlossenen Manne jauchzt die große Menge zu, gleichviel, ob das Vorhaben, zu welchem er die Hand zu bieten bereit war, vernünftig ist und Erfolg verspricht oder nicht. Boulanger selbst hat gesagt: „Wenn ich den Krieg wollte, wäre ich ein Narr, wenn ich ihn nicht vorbereitete, ein Elender," und er hat diese Worte den Wählern des Norddepartements gegenüber wiederholt. Aber die Erfahrung hat gelehrt, daß den Worten Boulanger's nicht zu trauen ist, und daß er seine Haltung jederzeit ändert, sobald es ihm vortheilhaft erscheint. Er hat auch als Kriegsminister sogleich nach seinem Amtsantritt ein Rundschreiben an die Corpsgenerale erlassen, in welchem er sie an die Pflicht der Armee erinnert, der Politik fern zu bleiben, und ferner erklärte er in der Kammer: „Solange ich Chef der Armee bin, hat sie kein Urtheil zu fällen, sondern sie muß gehorchen." Er selbst hat sich an diese Regeln als Corpsgeneral nicht gebunden erachtet, sondern sich mit der größten Rücksichtslosigkeit darüber hinweggesetzt. Das wirft auf seinen Charakter kein gutes Licht, aber seinen Zukunftsplänen hat diese Wandelbarkeit seines Wesens nicht geschadet.

Boulanger erfreut sich des besondern Schutzes der Bonapartisten, weil sie hoffen, über ihn hinweg ans Ruder zu kommen. Prinz Victor Napoleon hat sowol die Wahl Boulanger's in Périgueux als in Lille kräftig unterstützt und seiner Sache große Summen geopfert. Jetzt scheint zwar eine Pause in der Plebiscitbewegung eingetreten zu sein, denn Boulanger ist weder im Departement Haute-Savoie noch im Isèredepartement bei den letzten Ersatzwahlen vom 30. April als Candidat

Adolf Hennig, Mitglied des Reichstages.

Zeichnung: Hamilton in Hamburg-Altona. Ein alter Dienstmann mit seinem Lieblings-Hunde.

Aus Wien in Indien.

Wien, Mitte April.

Wenn man in Wien von Indien spricht, so meint man damit nicht das Land der Brahmanen und Fakire, sondern eine Gruppe von Häusern, die sich in der Nähe des Praters befinden und in denen Indien, Japan, China, Persien, Egypten, Algier, Tunis, Marokko, Spanien, Ungarn, Tirol, Bosnien, Herzegowina, Dalmatien, Montenegro, Griechenland, Italien, Deutschland, Frankreich, Belgien, Holland, England, Schottland, Irland, Schweden, Norwegen, Dänemark, Rußland, Finnland, Amerika, Mexiko, Brasilien, Peru, Chile, Australien, Neuseeland, Tasmanien, Afrika, Kamerun, Deutsch-Ostafrika, Transvaal, Natal, Kapland, Zanzibar, Abessinien, Sudan, Kongo, Senegambien, Guinea, Dahomey, Ashanti, Togo, Sierra Leone, Liberia, Elfenbeinküste, Goldküste, Sklavenküste, Nigergebiet, Kamerun, Gabun, Kongo, Angola, Benguela, Damara, Hottentotten, Kapland, Natal, Transvaal, Deutsch-Ostafrika

Fig. 1.

Fig. 2.

Fig. 3.

Fig. 4.

Fig. 5.

Fig. 6.

Fig. 7.

Fig. 8.

Fig. 9.

Fig. 10.

Fig. 11.

Fig. 12.

Fig. 13.

Fig. 14.

Fig. 15.

Fig. 16.

Fig. 17.

Fig. 18.

Fig. 19.

Fig. 20.

Fig. 21.

Fig. 22.

Fig.

Frauen-Zeitung

Aus der Art.

Novelette
von
Konrad Telmann.

(Nachdruck verboten.)

Vor mehreren Jahren kam es, daß ich bis tief in den Juni hinein in Meran weilen mußte. Ich war schwer krank gewesen, erholte mich nur langsam und mußte geduldig die Zeit abwarten, wo ich kräftig genug sein würde, um weiter ins Gebirge hineinzureisen. Uebrigens war der Juni nichts weniger als heiß und sogar kühler und frischer, als der Mai gewesen war. Nur ist um diese Zeit der sonst so belebte Curort völlig verödet. Die Frühjahrssaison währt nur bis zur Mitte des Maimonats, und die schwülen Tage, welche dann zu folgen pflegen, vertreiben bald die letzten fremden Gäste aus dem berganschlossenen Thal, durch das die Passer mit munter klaren Wassern der Etsch entgegenrauscht.

Im Juni schon bietet Meran einen fremdartig öden Eindruck. Die Fensterläden der Gasthäuser und Villen sind geschlossen, und im heißen, brütenden Sonnenlicht liegen die vereinsamten Promenaden, auf denen vor kurzem noch so viel buntes, froh bewegtes Leben durcheinanderirrte. Nur im Innern der alten Stadt, unter den kühlen, dämmerigen Lauben, die sich an den Häuserfronten entlang ziehen, spielen Handel und Wandel sich weiter ab, ohne daß der Blick dessen, der nur das eigentliche Fremdenviertel kennt und besucht, etwas davon gewahr würde. Man kommt sich vor wie der einzig Uebriggebliebene in einer verlassenen Stadt, ja, wie ein Ueberlebender, dem nichts geblieben ist als die Erinnerung an das Gewesene.

An diesen stillen, meist trüben und wolkengrauen Junitagen ließ ich mich zuweilen aus meinem Asylhause in Obermais bis in die Sommeranlagen von Meran hinabfahren und saß dann unter den Schattenwipfeln des Marie-Valerie-Gartens in meinem kleinen Rollwagen, um beschäftigungslos meinen Gedanken nachzuhängen und dem Spielen der Kinder zum mich her zuzuschauen. Denn dieser Garten, in welchem zur Saisonzeit die Cavalkade ihre rauschenden Reisen erklingen läßt, und wo sich im Holzschatten unter den Bäumen die ganze bunte Fremdengesellschaft zusammendrängt, zeigt in der „stillen" Zeit eine völlig andersartige Physiognomie: er wird zum Spiel- und Tummelplatz aller Kinder, welche sich nun nach dem Abzuge der Fremden aus dem Innern der Stadt hierher flüchten, um in der Freiheit ungestört ihr Wesen treiben zu können. So viele Kinder habe ich selten beisammen gesehen. Mich aber belästigte es nicht, sie so ungebunden sich ihrer Fröhlichkeit hingeben zu sehen, denn ich saß abseits von ihnen unter den Coniferen, und nicht einmal Neugierde oder gar Aufdringlichkeit hatte ich von ihnen zu erdulden; niemand gerühnten sie sich daran, mich unter sich zu sehen, ohne sich um mich zu kümmern, und nur selten that es wohl, ihnen zuweilen meine Aufmerksamkeit zuzuwenden, wenn ich dem Spiel der Sonnenlichter zwischen den Laubmassen lange genug zugeschaut und lange genug dem Rauschen und Brausen der vorüberschießenden Pulverwellen gelauscht hatte.

Unter den Kindern, die zumeist ohne Begleitung dort im Garten sich tummelten, war mir bald ein blondhaariger Knabe aufgefallen, der sich von allen übrigen in mannigfacher Beziehung unterschied. Denn er saß im Gegensatz zu den rotbrauzigen, von derber Gesundheit und Kraft strotzenden Buben und Mädchen, die sich dem umbertrieben, zart und feingliederig aus und war, während die andern gar munter und frisch, aber sonst meist nicht gerade hübsch oder auffällig dreinblickten, ein so schönes Kind, daß ich ihn nicht oft und lange genug betrachten konnte. Dunkelblondes, seidenweiches Haar hing ihm in langen Ringeln um ein ovales, feines Kinderantlitz, aus dem zwei große, lichtbraune, seltsam feucht schimmernde Augen träumerisch verschleiert in die Welt blickten. Dazu sah er in der landesüblichen Tracht, die aber fast nur Sonntags noch allgemein hier angelegt wird und bei den Kindern nicht durchgängig mehr gebräuchlich ist — in der braunen Lodenjacke mit den zinnoberrothen Aufschlägen, in Kniehose, Wadenstrumpf, gestickten Ledergurt und stahlem Hut — so zierlich und eigenartig aus, als hätte er sich nur zum Komödienspielen in dieses Gewand stecken lassen, in welchem er sich ausnahm wie einer von den großstädtischen „Talentirelern", die an der Verkleidung Geschmack gefunden haben.

Und seltsam war's auch, daß er den andern Kindern gleichfalls als ein fremdartiges Element in ihrem fröhlichen Kreise erscheinen mochte, denn ich gewahrte niemals, daß sie ihn zu ihren gemeinsamen Spielen aufforderten, obgleich doch sonst dabei sichtlich kein Unterschied des Ranges, Geschlechts oder Alters anerkannt wurde. Möglich freilich auch, daß der blasse, wahrscheinlich kränkliche Knabe an der oft tollen Lustigkeit seiner Altersgenossen nicht hätte theilnehmen dürfen, auch wenn er gewollt hätte. Doch sah ich niemals, daß er einen wehmüthigen oder verlangenden Blick nach dem Treiben der andern hinübergeschickt hätte, wenn er, den ihnen abgesondert, sein Wesen trieb und sich in seiner geräuschlosen Weise zu beschäftigen suchte.

Wohl aber gewahrte ich, daß dies an seiner Statt die alte Frau that, in deren Begleitung der schöne Knabe regelmäßig in den Anlagen erschien. Und das allein war der Grund, weshalb ich zuerst an ein verwandtschaftliches Verhältniß zwischen den beiden zu glauben begann, während ich die Alte sonst nur für eine Wärterin gehalten hätte. Denn sie war nicht anders gekleidet als eine solche, stammte offenbar aus der Gegend und schien mir mit dem kleinen Prinzen im tiroler Costüm keinen innigern Zusammenhang haben zu können. Nur daß es ihr sichtlich nahe ging, zu sehen, wie der Kleine immer allein blieb und die andern sich nicht um ihn bekümmerten, machte mir die Alte interessant, zumal ich einmal bemerken konnte, wie sie sich heimlich mit dem Tuche die Augen trocknete und ihn, der immer in ihrer unmittelbaren Nähe bei der Bank, auf der sie saß, stehen blieb, ihren Kummer nicht merken lassen wollte. Trotz alledem hätte ich meiner Neugierde, die Alte zu fragen, was es mit dem scheuen, stillen Knaben eigentlich für eine Bewandtniß habe, schwerlich jemals nachgegeben. Aber die alte Frau selber hatte vom ersten Tage an mir eine seltsame Aufmerksamkeit zugewendet, die ich dem Mitleid zuschrieb, welches gewöhnlich das Volk in den südlichern Himmelsstrichen mit den Kranken in weit höherem Grade empfindet, als das bei uns der Fall ist. Doch mußte ich bald merken, daß ihre Theilnahme nicht allein meinem Zustande, sondern noch mehr meinem Aeußern galt, das sie an irgendeinen ihr nahestehenden Menschen erinnern mochte, wie der Zufall dergleichen denn wol fügt; denn sie sah mich manchmal eine Viertelstunde lang hintereinander mit so stiller Wehmuth an, daß es mich wunderlich berührte und ich eines Tages, weil sie selber offenbar den Muth nicht hatte, mich anzureden, um sich mir nicht aufzudrängen, meinen Wagen näher an ihre Bank heranrollen ließ und sie nach der stummen Begrüßung, die wir schon eine Woche lang miteinander getauscht, fragte: „Ich sehe wol einem ähnlich, den Ihr kennt, weil Ihr mich so oft ansehd?"

Da fuhr sie sich mit der Schürze leicht über Stirn und Augen hin, nickte und erwiderte: „Jawol, jawol, da Sie es denn doch schon gemerkt haben, Herr. Meinem Sohn sehen Sie gar sonderbar ähnlich, und ich könnt' mir einbilden, er wär's — wenn er noch lebte." Sie seufzte leicht hinterdrein. Ich aber warf so hin: „In einem Krankenstuhl werdet Ihr ihn wol schwerlich jemals gesehen haben, wie mich."

„Doch, doch," fiel sie ein und nickte wieder vor sich hin, „das ist's ja eben. Gerade so — gerade so" —

Und die Thränen rollten ihr über die hagern braunen Wangen. Sie sah so mitleiderheischend mit ihrem verrunzelten, vergrämten Gesicht und den unablässig zuckenden Mundwinkeln aus, daß ich unwillkürlich sagte: „Erzählt mir doch etwas von Eurem Sohn! Ist er in meinem Alter schon gestorben?"

Sie sah auf den Buben nieder, der zu ihren süßen neben der Bank hockte und auf den Kleinen, seinen Händen ein paar Steine, die er sich aufgelesen, tanzen ließ, legte ihm leise die welke, verarbeitete Hand auf den Scheitel und sagte so, zu ihm herabblickend, mit leiser, mir seltsam rührender Stimme: „Ja, in Ihrem Alter, Herr. Und das da ist sein Kind."

Ich entgegnete nichts darauf, aber sie mußte es mir wol ansehen, wie mich diese Mittheilung überraschte, denn sie setzte gleich und mit einem wehmüthig schlichternen Lächeln hinzu: „Nicht wahr, das sieht man ihm nicht an, Herr, und Sie hätten es nicht gedacht, daß der Kleine da mein richtiger Enkelsohn ist? Und mir selber ist's noch zum wenigsten verwunderlich. Wenn Sie aber hören wollen, wie das gekommen ist, Herr" —

„Ich bitte Euch darum."

„Nun, der Joseph ist unser Einziger gewesen, Herr, und es war ein Prachtbursch. Sie können's glauben. Wir hegten gar kein Verlangen nach mehr Kindern, seit wir ihn hatten. Und es ist ja auch kein Segen für uns arme Leute, viele Kinder zu haben, wenn man auch viel Freude an ihnen erlebt. Denn arm waren wir, wenn wir auch niemals Noth zu leiden hatten, sondern besaßen, so viel wir brauchten, und dem Himmel dankbar dafür waren. Mein Mann war ein Holzschnitzer, hatte seine Arbeit, und wir ernährten uns recht und schlecht. Der Joseph trieb's dem Vater nach, daß man wol bald sah, er würd' einmal das gleiche Gewerbe ergreifen und würd' es darin sogar wahrscheinlich zu etwas besserem bringen als mein guter Alter, dessen Finger ein steifen ungelenk geworden waren, weil er in frühern Jahren seinem Vater hatte bei harter Feldarbeit helfen müssen, ehe er sein eigen Handwerk angefangen. Und auf der Schule waren sie mit dem Joseph gar zufrieden; da war er bald der Fleißigste und Geschickteste von allen, und wir waren stolz auf den Buben und hatten seinen Schutzpatron, er möge etwas rechtes aus ihm werden lassen und ihn in seine besondere Hut nehmen. So blind sind wir Menschen ja, Herr, und wollen immer höher hinaus mit unsern Kindern und denken gar nicht daran, daß es oftmals wol am besten wäre, wenn sie in derselben Enge blieben wie wir Alten, die doch auch darin glücklich gewesen, und mehr als glücklich kann der Mensch ja doch nicht werden.

Uebrigens war der Joseph ein Bursch ganz wie die andern und dachte sich nichts besonderes von der Zukunft und war guter Dinge allezeit und allerorten. Sie wissen ja, wie's die jungen Burschen treiben, Herr. Es wird bei Ihnen zu Lande, woher Sie auch stammen mögen, nicht viel anders sein als bei uns; nur daß wir hier unsere Berge haben, auf denen die Buben in jeder freien Stunde herumklettern müssen. Aber das macht ihnen gerade den hellen Sinn und den frohen Muth, glaub' ich, und sie meinen nachher, es wär' ihnen schier gar nichts mehr unmöglich in der Welt, und sie könnten alles, was sie nur wollten. Unser Joseph war übrigens nicht waghalsiger oder tollkühner als andere, aber was er sich einmal vorgenommen hatte, das führte er auch aus, davon ließ er nichts nach. Er hielt auch mit den andern Burschen gute Kameradschaft, und von den tollen Streichen, die da unter der jungen Gesellschaft ausgeführt wurden, kam gewiß mancher auf seine Rechnung. Kurz er war ein Bub' ganz nach unserm Herzen, und wie sie hier bei uns alle sein sollen und müssen.

Und nun denken Sie sich, Herr, daß der Bursch plötzlich eines Tages anfängt, ein Kopfhänger zu werden; er ist ganz still und sinnirt den halben Tag so vor sich hin und vergißt darüber die Schularbeit, die er zwischen seinen Fingern hält, will auch von Spiel und Lustbarkeit der andern nichts mehr wissen, sondern geht ganz einsam seine Wege und ist wie ausgetauscht und verwandelt, geradezu wie verhext. Anfangs haben wir natürlich gemeint, der Bursch sei krank, und haben ihn um dies und jenes gefragt, aber er hat immer das gleiche geantwortet, daß er kerngesund sei, und anzumerken war ihm auch sonst nichts krankhaftes. Aber ändern wollt' sein Wesen sich auch nicht; vielmehr ward's immer ärger, daß man meinen konnte, er laufe mit offenen Augen daher und schlafe doch währenddem, gerade wie ein Nachtwandler. Was blieb da zu thun, als daß wir endlich den Doctor ins Haus holten? Denn uns war ernstlich bang geworden um den Buben. Der aber nahm sich den Joseph ins Gebet und lachte uns aus mit unserer Angst und sagte, der Bursch sei so gesund, daß man nur wünschen könne, jeder tiroler Bub' sei gerade so wie er, dann stünde es gut ums Land. Nun, so konnten wir nichts anderes denken, als daß der Böse sich in unsers Buben Seele einzunisten gewußt habe und rumore darin wüster und werde ihm nicht eher Ruhe lassen, als bis der Joseph irgendeine böse That gethan. Man weiß ja, wie es geht. Wir sind also zum Herrn Pfarrer Hochwürden gegangen und haben ihm die Sach' vorgestellt und haben ihn gebeten, er solle dem Burschen den Teufel austreiben, ehe daß er einen Schaden an seiner Seele anrichten könne. Und Hochwürden nahm die Sach' ja auch gleich sehr ernst und hat sich den Joseph rufen lassen und hat ihn gar lange bei sich behalten. Und dann ist er in die Werkstatt gekommen, wo mein Alter an der Drehbank gesessen hat, und ich war auch da, und da hat er angefangen, davon zu reden, daß in unserm Joseph vielleicht gar etwas besonderes stecke, denn der Bursch sei gar wunderlich, wolle es nicht mehr so treiben wie die andern, sondern bitte und bettele darum, man möge ihn erst auf die Lateinschule schicken, damit er recht etwas ordentliches lerne, und hernach zu einem wirklichen Künstler in die Lehre, etwa nach Innsbruck hinauf, weil er glaube, er könne später auch ein Bildhauer oder Holzschnitzer werden, wie sie als angesehene und berühmte Leute in den großen Städten leben und viel Geld verdienen. Und weil der Bursch meine, mit sich einem Verlangen dürfe er seinen Eltern nicht kommen, und sie hätten auch wol nicht die Mittel dazu, ihm alles das zu gewähren, wonach ihn das Herz stehe, deshalb allein sei er so letzhüngerisch geworden und trage sein Begehren still mit sich herum.

Der Herr Pfarrer sah so und ähnlich ein gar langes und breites schwatzen, und wir haben ihm ganz stumm zugehört und uns nur dann und wann angesehen, und mein Alter hat manchmal den Kopf geschüttelt, als verständen er von dem allen nicht viel. Nun, ich auch nicht, hab' mich aber gar nichts zu sprechen getraut, und nur, als mein Alter, da Hochwürden nun zu Ende waren, gefragt hat: „Ist das nicht am Ende bloß der Hoffahrtsteufel, der in den Buben gefahren ist, Hochwürden?" da hab' ich zu seiner Frage genickt, denn sie war mir so recht aus der Seele gesprochen. Aber Hochwürden hat gesagt, das glaube er nimmermehr, denn der Bursch habe ihm gar gut gefallen, und es scheine gar kein Falsch in ihm zu sein. Uebrigens werde sich's ja ausweisen; denn der Joseph werde eine strenge und harte Schule durchmachen müssen, ehe er dazu gelange, seinem Lieblings- und Herzenswunsch näher zu treten, und wenn es ihm nicht heiliger Ernst um die Sache selbst, sondern das Ganze nur eine Eingebung der Hoffahrt sei, so werde er alsbald erlahmen und zurückschrecken. Wenn er aber fest dabei bleibe — und ihm, dem Herrn Pfarrer, komme es gerade so vor, als werde er's — dann habe er dadurch bewiesen, wie das Ganze doch nur der Wille Gottes sei, und man müsse ihm Vorschub leisten in jeder Weise. Wenn er und deshalb rathen solle, so sei er unter allen Umständen dafür, daß man den Joseph zunächst einmal auf die Lateinschule schicke, wozu er selber ihn vorbereiten wolle, und dann werde man ja sehen, wie er sich in die Dinge finde, und könne weiter über ihn beschließen. Und er, Hochwürden selber, wolle die Sache in die Hand nehmen und die Kosten tragen, denn er meine, er könne für den guten Ausgang wol einstehen und habe seine Unterstützung noch nie einem Würdigern angedeihen lassen.

Nun, und so redete er fort, Herr, und es war kein Zweifel, daß der Joseph es dem Herrn Pfarrer förmlich angethan und der einen Narren an dem Burschen gefressen hatte, wenn man dergleichen von einem hochwürdigen Herrn sagen darf. So recht zu Kopf wollte uns die Sache nun zwar nicht, aber weil's der Hochwürdige einmal so meinte, und weil wir doch unserm Einzigen seinen Herzenswunsch nicht abschlagen mochten, und weil es ja auch zum Segen ausgehen konnte — nun, kurz und gut: der Joseph kam aufs Gymnasium, wie sie's nennen. Und von dem Tage an war er wieder munter und trug die Stirn hoch, und in seinen blauen Augen leuchtete gar etwas, was ich noch nie darin gesehen, und was ich auch nicht nennen oder beschreiben könnte, aber ich mein', es müßte so etwas gewesen sein wie himmlische Freude und Seligkeit. Und der Pfarrer hatte ganz recht gehabt: unser Joseph schlug ein. Und wie er einschlug! Die Lehrer waren mit keinem zufriedener als mit ihm; er wär' der Eifrigste in der ganzen Klasse, sagten sie. Und dabei wurde ihm das Lernen nicht leicht, o nein, ganz im Gegentheil: er hat einen harten Kopf gehabt, gerade wie sein Vater, aber er hat lernen gewollt, und da hat er auch gelernt, und der Herr Pfarrer Hochwürden hat die Hände über dem Kopfe zusammengeschlagen und hat gesagt, das ginge noch über seine Erwartung, und so hätte er sich's doch nicht gedacht und ist stolz gewesen über den Joseph, als wär's sein eigen Kind.

Mode.

Wir haben unsern Leserinnen in unserm letzten Hefte die Modelle der Saison vorgeführt, und wollen heute nur noch einige Nachträge liefern, die sich theils auf Neuheiten, theils auf Modifikationen bereits bekannter Moden beziehen. Wir beginnen mit einem Ball-Anzug, der sich durch Einfachheit auszeichnet, und dessen Hauptschmuck in einem Kranze von Blumen besteht, der das Haar umgiebt. Das Kleid ist von weißem Tarlatan, und hat eine Tunika, die mit einer Guirlande von Blumen garnirt ist. Die Taille ist mit einem Gürtel von Blumen umgeben, und die Aermel sind kurz und mit Blumen garnirt. Der Kranz besteht aus Blumen, die mit Blättern gemischt sind.

Ball-Costüm.

Ball-Costüm.

Fig. 1. Ball-Anzug. Das Kleid ist von weißem Tarlatan, und hat eine Tunika, die mit einer Guirlande von Blumen garnirt ist. Die Taille ist mit einem Gürtel von Blumen umgeben, und die Aermel sind kurz und mit Blumen garnirt. Der Kranz besteht aus Blumen, die mit Blättern gemischt sind.

Fig. 1. Ball-Anzug.

Fig. 2. Ball-Anzug. Das Kleid ist von weißem Tarlatan, und hat eine Tunika, die mit einer Guirlande von Blumen garnirt ist. Die Taille ist mit einem Gürtel von Blumen umgeben, und die Aermel sind kurz und mit Blumen garnirt. Der Kranz besteht aus Blumen, die mit Blättern gemischt sind.

Fig. 2. Ball-Anzug.

Verbot der Aufführung auch durch alle Wanderbühnen zu Spielen.

Extra Nummer
Illustrirte Kinder-Zeitung.

Zum Besten der

Ferien-Kolonien

Leipzig, Verlag von Carl Reißner.

Alle Rechte vorbehalten.

Die Söhne des Prinzregenten Luitpold von Bayern.

Prinz Ludwig Ferdinand.

Prinz Ludwig Ferdinand Maximilian Karl Joseph Maria von Bayern, geboren am 22. Februar 1859, ist der älteste Sohn des Prinzregenten Luitpold von Bayern und der Prinzessin Auguste Ferdinande von Toscana. Er ist Generalinspector der bayerischen Armee und Chef des 1. bayerischen Infanterie-Regiments. Prinz Ludwig Ferdinand ist mit der Prinzessin Maria de la Paz von Spanien, Tochter des Infanten Don Carlos, vermählt. Aus dieser Ehe sind drei Kinder hervorgegangen: Prinz Rupprecht, geboren am 18. Mai 1900, Prinzessin Maria Anna, geboren am 7. Juli 1901, und Prinz Heinrich, geboren am 1. Juli 1905.

Prinz Leopold.

Prinz Leopold Maximilian Joseph Maria von Bayern, geboren am 9. October 1846, ist der zweite Sohn des Prinzregenten Luitpold von Bayern und der Prinzessin Auguste Ferdinande von Toscana. Er ist Generalinspector der bayerischen Armee und Chef des 2. bayerischen Infanterie-Regiments. Prinz Leopold ist mit der Erzherzogin Gisela von Oesterreich, Tochter des Kaisers Franz Joseph, vermählt. Aus dieser Ehe sind drei Kinder hervorgegangen: Prinz Ludwig Ferdinand, geboren am 30. Juni 1884, Prinzessin Elisabeth, geboren am 22. Juli 1892, und Prinz Konrad, geboren am 28. December 1895.

Prinz Alfons.

Prinz Alfons Heinrich Maximilian Joseph Maria von Bayern, geboren am 12. November 1862, ist der dritte Sohn des Prinzregenten Luitpold von Bayern und der Prinzessin Auguste Ferdinande von Toscana. Er ist Generalinspector der bayerischen Armee und Chef des 3. bayerischen Infanterie-Regiments. Prinz Alfons ist mit der Prinzessin Maria Josepha von Portugal, Tochter des Infanten Don Miguel, vermählt. Aus dieser Ehe sind drei Kinder hervorgegangen: Prinz Heinrich, geboren am 21. Juli 1891, Prinzessin Maria Theresia, geboren am 14. Juli 1893, und Prinz Ludwig Wilhelm, geboren am 26. Juli 1895.

Prinz Konrad.

Prinz Konrad Maximilian Joseph Maria von Bayern, geboren am 22. März 1883, ist der vierte Sohn des Prinzregenten Luitpold von Bayern und der Prinzessin Auguste Ferdinande von Toscana. Er ist Generalinspector der bayerischen Armee und Chef des 4. bayerischen Infanterie-Regiments. Prinz Konrad ist mit der Prinzessin Auguste Viktoria von Preußen, Tochter des Prinzen Heinrich von Preußen, vermählt. Aus dieser Ehe sind drei Kinder hervorgegangen: Prinz Luitpold, geboren am 30. Juni 1901, Prinzessin Hedwig, geboren am 22. Juli 1903, und Prinz Friedrich Karl, geboren am 30. April 1905.

Prinz Heinrich.

Prinz Heinrich Maximilian Joseph Maria von Bayern, geboren am 21. März 1884, ist der fünfte Sohn des Prinzregenten Luitpold von Bayern und der Prinzessin Auguste Ferdinande von Toscana. Er ist Generalinspector der bayerischen Armee und Chef des 5. bayerischen Infanterie-Regiments. Prinz Heinrich ist mit der Prinzessin Irmingard von Bayern, Tochter des Prinzen Ludwig Otto Heinrich von Bayern, vermählt. Aus dieser Ehe sind drei Kinder hervorgegangen: Prinz Otto, geboren am 22. Juli 1912, Prinzessin Elisabeth, geboren am 22. Juli 1913, und Prinz Ludwig Ferdinand, geboren am 18. Juli 1915.

Prinz Rupprecht.

Prinz Rupprecht Maximilian Joseph Maria von Bayern, geboren am 18. December 1869, ist der sechste Sohn des Prinzregenten Luitpold von Bayern und der Prinzessin Auguste Ferdinande von Toscana. Er ist Generalinspector der bayerischen Armee und Chef des 6. bayerischen Infanterie-Regiments. Prinz Rupprecht ist mit der Prinzessin Marie Gabriele von Bayern, Tochter des Herzogs Karl Theodor in Bayern, vermählt. Aus dieser Ehe sind drei Kinder hervorgegangen: Prinz Rupprecht, geboren am 18. Mai 1900, Prinzessin Maria Anna, geboren am 7. Juli 1901, und Prinz Heinrich, geboren am 1. Juli 1905.

Prinz Arnulf.

Prinz Arnulf Maximilian Joseph Maria von Bayern, geboren am 6. Juli 1871, ist der siebente Sohn des Prinzregenten Luitpold von Bayern und der Prinzessin Auguste Ferdinande von Toscana. Er ist Generalinspector der bayerischen Armee und Chef des 7. bayerischen Infanterie-Regiments. Prinz Arnulf ist mit der Prinzessin Maria Theresia von Bayern, Tochter des Herzogs Karl Theodor in Bayern, vermählt. Aus dieser Ehe sind drei Kinder hervorgegangen: Prinz Rupprecht, geboren am 18. Mai 1900, Prinzessin Maria Anna, geboren am 7. Juli 1901, und Prinz Heinrich, geboren am 1. Juli 1905.

Prinz Georg.

Prinz Georg Maximilian Joseph Maria von Bayern, geboren am 19. April 1880, ist der achte Sohn des Prinzregenten Luitpold von Bayern und der Prinzessin Auguste Ferdinande von Toscana. Er ist Generalinspector der bayerischen Armee und Chef des 8. bayerischen Infanterie-Regiments. Prinz Georg ist mit der Prinzessin Maria Josepha von Portugal, Tochter des Infanten Don Miguel, vermählt. Aus dieser Ehe sind drei Kinder hervorgegangen: Prinz Heinrich, geboren am 21. Juli 1891, Prinzessin Maria Theresia, geboren am 14. Juli 1893, und Prinz Ludwig Wilhelm, geboren am 26. Juli 1895.

Prinz Franz Joseph.

Prinz Franz Joseph Maximilian Joseph Maria von Bayern, geboren am 19. April 1880, ist der neunte Sohn des Prinzregenten Luitpold von Bayern und der Prinzessin Auguste Ferdinande von Toscana. Er ist Generalinspector der bayerischen Armee und Chef des 9. bayerischen Infanterie-Regiments. Prinz Franz Joseph ist mit der Prinzessin Maria Josepha von Portugal, Tochter des Infanten Don Miguel, vermählt. Aus dieser Ehe sind drei Kinder hervorgegangen: Prinz Heinrich, geboren am 21. Juli 1891, Prinzessin Maria Theresia, geboren am 14. Juli 1893, und Prinz Ludwig Wilhelm, geboren am 26. Juli 1895.

Prinz Wilhelm.

Prinz Wilhelm Maximilian Joseph Maria von Bayern, geboren am 19. April 1880, ist der zehnte Sohn des Prinzregenten Luitpold von Bayern und der Prinzessin Auguste Ferdinande von Toscana. Er ist Generalinspector der bayerischen Armee und Chef des 10. bayerischen Infanterie-Regiments. Prinz Wilhelm ist mit der Prinzessin Maria Josepha von Portugal, Tochter des Infanten Don Miguel, vermählt. Aus dieser Ehe sind drei Kinder hervorgegangen: Prinz Heinrich, geboren am 21. Juli 1891, Prinzessin Maria Theresia, geboren am 14. Juli 1893, und Prinz Ludwig Wilhelm, geboren am 26. Juli 1895.

Prinz Adalbert.

Prinz Adalbert Maximilian Joseph Maria von Bayern, geboren am 19. April 1880, ist der elfte Sohn des Prinzregenten Luitpold von Bayern und der Prinzessin Auguste Ferdinande von Toscana. Er ist Generalinspector der bayerischen Armee und Chef des 11. bayerischen Infanterie-Regiments. Prinz Adalbert ist mit der Prinzessin Maria Josepha von Portugal, Tochter des Infanten Don Miguel, vermählt. Aus dieser Ehe sind drei Kinder hervorgegangen: Prinz Heinrich, geboren am 21. Juli 1891, Prinzessin Maria Theresia, geboren am 14. Juli 1893, und Prinz Ludwig Wilhelm, geboren am 26. Juli 1895.

Prinz Luitpold.

Prinz Luitpold Maximilian Joseph Maria von Bayern, geboren am 12. März 1901, ist der zwölfte Sohn des Prinzregenten Luitpold von Bayern und der Prinzessin Auguste Ferdinande von Toscana. Er ist Generalinspector der bayerischen Armee und Chef des 12. bayerischen Infanterie-Regiments. Prinz Luitpold ist mit der Prinzessin Maria Josepha von Portugal, Tochter des Infanten Don Miguel, vermählt. Aus dieser Ehe sind drei Kinder hervorgegangen: Prinz Heinrich, geboren am 21. Juli 1891, Prinzessin Maria Theresia, geboren am 14. Juli 1893, und Prinz Ludwig Wilhelm, geboren am 26. Juli 1895.

Prinz Friedrich Karl.

Prinz Friedrich Karl Maximilian Joseph Maria von Bayern, geboren am 30. April 1905, ist der dreizehnte Sohn des Prinzregenten Luitpold von Bayern und der Prinzessin Auguste Ferdinande von Toscana. Er ist Generalinspector der bayerischen Armee und Chef des 13. bayerischen Infanterie-Regiments. Prinz Friedrich Karl ist mit der Prinzessin Maria Josepha von Portugal, Tochter des Infanten Don Miguel, vermählt. Aus dieser Ehe sind drei Kinder hervorgegangen: Prinz Heinrich, geboren am 21. Juli 1891, Prinzessin Maria Theresia, geboren am 14. Juli 1893, und Prinz Ludwig Wilhelm, geboren am 26. Juli 1895.

Die Jubelfeier Bayerns.

Festzug durch München	Seite 1
Die Söhne des Prinzregenten	Seite 3
Die Prinzessinnen	Seite 4
Die Prinzessinnen	Seite 5
Die Prinzessinnen	Seite 6
Die Prinzessinnen	Seite 7
Die Prinzessinnen	Seite

Illustrirte Zeitung.

Nr. 2501 Bd. XCVIII. Leipzig, den 6. Februar 1892. Preis 26 Pfg. Vierteljährlich 3 Mk. 6 Mk. 1892

Hôtels, Bäder, Kurorte & Heilanstalten.

Hôtel Bellevue Dresden.

Hôtel Bellevue Dresden.

Bonnen zu Leipzig

Schwestern für die Wochenstube in Bonn.
Schwestern für die Kinderstube in Bonn.
Schwestern für die Krankenstube in Bonn.
Schwestern für die Operationsstube in Bonn.
Schwestern für die Apothekenstube in Bonn.
Schwestern für die Küchenstube in Bonn.
Schwestern für die Waschstube in Bonn.
Schwestern für die Bügelstube in Bonn.
Schwestern für die Nähstube in Bonn.
Schwestern für die Strickstube in Bonn.
Schwestern für die Stickstube in Bonn.
Schwestern für die Plättstube in Bonn.
Schwestern für die Trockenstube in Bonn.
Schwestern für die Rollstube in Bonn.
Schwestern für die Mangelstube in Bonn.
Schwestern für die Waschküche in Bonn.
Schwestern für die Spülküche in Bonn.
Schwestern für die Kochküche in Bonn.
Schwestern für die Backküche in Bonn.
Schwestern für die Bratküche in Bonn.
Schwestern für die Siedeküche in Bonn.
Schwestern für die Dampfküche in Bonn.
Schwestern für die Gasküche in Bonn.
Schwestern für die Petroleumküche in Bonn.
Schwestern für die Spiritusküche in Bonn.
Schwestern für die Kohlenküche in Bonn.
Schwestern für die Holzküche in Bonn.
Schwestern für die Torfküche in Bonn.
Schwestern für die Kohlenküche in Bonn.
Schwestern für die Holzküche in Bonn.
Schwestern für die Torfküche in Bonn.

Kissingen Rapoldi

Bad Langenschwalbach

Marienbad.

Bad Liebenstein's Naturheilanstalt

HOTEL
KAISERHOF

Heidelberg.

Schloss-Hotel

Nordseebad Scheveningen Hotel Esplanade Eröffnung 1. Juli

Hotel Bristol Bremerhaven Inhaber: Fr. Bristol

Hotel Kaiserhof Bremerhaven Inhaber: Fr. Bristol

Hotel Bristol Bremen Inhaber: Fr. Bristol

Hotel Bristol Wilhelmshaven Inhaber: Fr. Bristol

Hotel Bristol Cuxhaven Inhaber: Fr. Bristol

Hotel Bristol Norderney Inhaber: Fr. Bristol

Hotel Bristol Borkum Inhaber: Fr. Bristol

Hotel Bristol Helgoland Inhaber: Fr. Bristol

Hotel Bristol Duhnen

Lavendel-Bad-Salz

Ein Bad mit Lavendel-Bad-Salz ist ein Genuß für Körper und Geist. Es erfrischt, belebt und stärkt. Es ist ein Mittel gegen Müdigkeit, Abspannung und Nervosität. Es ist ein Mittel gegen Hautunreinheiten, Pickel, Mitesser, Ausschlag, Flechten, Frostbeulen, Hühneraugen, Schwielen, Schweißfüße, Rheumatismus, Gicht, Ischias, Hexenschuß, Steifheit, Verstauchungen, Quetschungen, Wundsein, Wolf, Reißen, Stechen, Ziehen, Kopfschmerz, Migräne, Schlaflosigkeit, Blutarmut, Bleichsucht, Frauenleiden, Unterleibsleiden, Hämorrhoiden, Blutstockungen, Blutwallungen, Hitzen, Kälte, Frösteln, Schauder, Fieber, Grippe, Influenza, Erkältung, Husten, Heiserkeit, Katarrh, Schnupfen, Verschleimung, Asthma, Lungenleiden, Brustleiden, Herzleiden, Nervenleiden, Nervenschwäche, Nervenzerrüttung, Nervenzusammenbruch, Nervenschock, Nervenlähmung, Nervenschmerzen, Nervenentzündung, Nervenfieber, Nervenkrankheiten, Nervenkrisen, Nervenanfälle, Nervenzuckungen, Nervenkrämpfe, Nervenstörungen, Nervenschwäche, Nervenzerrüttung, Nervenzusammenbruch, Nervenschock, Nervenlähmung, Nervenschmerzen, Nervenentzündung, Nervenfieber, Nervenkrankheiten, Nervenkrisen, Nervenanfälle, Nervenzuckungen, Nervenkrämpfe, Nervenstörungen.

Lavendel-Bad-Salz ist ein Mittel gegen alle diese Leiden. Es ist ein Mittel gegen alle diese Leiden. Es ist ein Mittel gegen alle diese Leiden. Es ist ein Mittel gegen alle diese Leiden. Es ist ein Mittel gegen alle diese Leiden. Es ist ein Mittel gegen alle diese Leiden. Es ist ein Mittel gegen alle diese Leiden. Es ist ein Mittel gegen alle diese Leiden. Es ist ein Mittel gegen alle diese Leiden. Es ist ein Mittel gegen alle diese Leiden

Nordseebad Scheveningen Haag
Ganzjahrig Eröffnung
Kurhaus
Prospekte durch die Direktion

Bad Segeberg Holstein
Kurmittelhaus, Solbad, Moorbad, Inhalatorium, Massage, Elektrotherapie, Gymnastik, Kurkonzerte, Kurtheater, Tennis, Reiten, Golf, Segeln, Rudern, Wintersport, Prospekte durch die Kurverwaltung

Bad Lippspringe
Kurmittelhaus, Solbad, Moorbad, Inhalatorium, Massage, Elektrotherapie, Gymnastik, Kurkonzerte, Kurtheater, Tennis, Reiten, Golf, Segeln, Rudern, Wintersport, Prospekte durch die Kurverwaltung

Bad Nauheim
Kurmittelhaus, Solbad, Moorbad, Inhalatorium, Massage, Elektrotherapie, Gymnastik, Kurkonzerte, Kurtheater, Tennis, Reiten, Golf, Segeln, Rudern, Wintersport, Prospekte durch die Kurverwaltung

Bad Salzuflen Lippe
Kurmittelhaus, Solbad, Moorbad, Inhalatorium, Massage, Elektrotherapie, Gymnastik, Kurkonzerte, Kurtheater, Tennis, Reiten, Golf, Segeln, Rudern, Wintersport, Prospekte durch die Kurverwaltung

Bad Oeynhausen Westfalen
Kurmittelhaus, Solbad, Moorbad, Inhalatorium, Massage, Elektrotherapie, Gymnastik, Kurkonzerte, Kurtheater, Tennis, Reiten, Golf, Segeln, Rudern, Wintersport, Prospekte durch die Kurverwaltung

Bad Pyrmont
Kurmittelhaus, Solbad, Moorbad, Inhalatorium, Massage, Elektrotherapie, Gymnastik, Kurkonzerte, Kurtheater, Tennis, Reiten, Golf, Segeln, Rudern, Wintersport, Prospekte durch die Kurverwaltung

Bad Meinberg
Kurmittelhaus, Solbad, Moorbad, Inhalatorium, Massage, Elektrotherapie, Gymnastik, Kurkonzerte, Kurtheater, Tennis, Reiten, Golf, Segeln, Rudern, Wintersport, Prospekte durch die Kurverwaltung

Bad Driburg
Kurmittelhaus, Solbad, Moorbad, Inhalatorium, Massage, Elektrotherapie, Gymnastik, Kurkonzerte, Kurtheater, Tennis, Reiten, Golf, Segeln, Rudern, Wintersport, Prospekte durch die Kurverwaltung

Bad Salzdetfurth
Kurmittelhaus, Solbad, Moorbad, Inhalatorium, Massage, Elektrotherapie, Gymnastik, Kurkonzerte, Kurtheater, Tennis, Reiten, Golf, Segeln, Rudern, Wintersport, Prospekte durch die Kurverwaltung

Bad Harzburg
Kurmittelhaus, Solbad, Moorbad, Inhalatorium, Massage, Elektrotherapie, Gymnastik, Kurkonzerte, Kurtheater, Tennis, Reiten, Golf, Segeln, Rudern, Wintersport, Prospekte durch die Kurverwaltung

Bad Lauterberg Harz
Kurmittelhaus, Solbad, Moorbad, Inhalatorium, Massage, Elektrotherapie, Gymnastik, Kurkonzerte, Kurtheater, Tennis, Reiten, Golf, Segeln, Rudern, Wintersport, Prospekte durch die Kurverwaltung

Bad Sachsa Harz
Kurmittelhaus, Solbad, Moorbad, Inhalatorium, Massage, Elektrotherapie, Gymnastik, Kurkonzerte, Kurtheater, Tennis, Reiten, Golf, Segeln, Rudern, Wintersport, Prospekte durch die Kurverwaltung

Bad Grund Harz
Kurmittelhaus, Solbad, Moorbad, Inhalatorium, Massage, Elektrotherapie, Gymnastik, Kurkonzerte, Kurtheater, Tennis, Reiten, Golf, Segeln, Rudern, Wintersport, Prospekte durch die Kurverwaltung

Bad Elmen Harz
Kurmittelhaus, Solbad, Moorbad, Inhalatorium, Massage, Elektrotherapie, Gymnastik, Kurkonzerte, Kurtheater, Tennis, Reiten, Golf, Segeln, Rudern, Wintersport, Prospekte durch die Kurverwaltung

Bad Suderode Harz
Kurmittelhaus, Solbad, Moorbad, Inhalatorium, Massage, Elektrotherapie, Gymnastik, Kurkonzerte, Kurtheater, Tennis, Reiten, Golf, Segeln, Rudern, Wintersport, Prospekte durch die Kurverwaltung

Bad Harzgerode Harz
Kurmittelhaus, Solbad, Moorbad, Inhalatorium, Massage, Elektrotherapie, Gymnastik, Kurkonzerte, Kurtheater, Tennis, Reiten, Golf, Segeln, Rudern, Wintersport, Prospekte durch die Kurverwaltung

Bad Frankenhausen Kyffhäuser
Kurmittelhaus, Solbad, Moorbad, Inhalatorium, Massage, Elektrotherapie, Gymnastik, Kurkonzerte, Kurtheater, Tennis, Reiten, Golf, Segeln, Rudern, Wintersport, Prospekte durch die Kurverwaltung

Bad Kösen Saale
Kurmittelhaus, Solbad, Moorbad, Inhalatorium, Massage, Elektrotherapie, Gymnastik, Kurkonzerte, Kurtheater, Tennis, Reiten, Golf, Segeln, Rudern, Wintersport, Prospekte durch die Kurverwaltung

Bad Dürrenberg Saale
Kurmittelhaus, Solbad, Moorbad, Inhalatorium, Massage, Elektrotherapie, Gymnastik, Kurkonzerte, Kurtheater, Tennis, Reiten, Golf, Segeln, Rudern, Wintersport, Prospekte durch die Kurverwaltung

Bad Elster Sachsen
Kurmittelhaus, Solbad, Moorbad, Inhalatorium, Massage, Elektrotherapie, Gymnastik, Kurkonzerte, Kurtheater, Tennis, Reiten, Golf, Segeln, Rudern, Wintersport, Prospekte durch die Kurverwaltung

Bad Brambach Vogtland
Kurmittelhaus, Solbad, Moorbad, Inhalatorium, Massage, Elektrotherapie, Gymnastik, Kurkonzerte, Kurtheater, Tennis, Reiten, Golf, Segeln, Rudern, Wintersport, Prospekte durch die Kurverwaltung

Bad Steben Frankenwald
Kurmittelhaus, Solbad, Moorbad, Inhalatorium, Massage, Elektrotherapie, Gymnastik, Kurkonzerte, Kurtheater, Tennis, Reiten, Golf, Segeln, Rudern, Wintersport, Prospekte durch die Kurverwaltung

Bad Kissingen
Kurmittelhaus, Solbad, Moorbad, Inhalatorium, Massage, Elektrotherapie, Gymnastik, Kurkonzerte, Kurtheater, Tennis, Reiten, Golf, Segeln, Rudern, Wintersport, Prospekte durch die Kurverwaltung

Bad Brückenau
Kurmittelhaus, Solbad, Moorbad, Inhalatorium, Massage, Elektrotherapie, Gymnastik, Kurkonzerte, Kurtheater, Tennis, Reiten, Golf, Segeln, Rudern, Wintersport, Prospekte durch die Kurverwaltung

Bad Reichenhall
Kurmittelhaus, Solbad, Moorbad, Inhalatorium, Massage, Elektrotherapie, Gymnastik, Kurkonzerte, Kurtheater, Tennis, Reiten, Golf, Segeln, Rudern, Wintersport, Prospekte durch die Kurverwaltung

Bad Aibling
Kurmittelhaus, Solbad, Moorbad, Inhalatorium, Massage, Elektrotherapie, Gymnastik, Kurkonzerte, Kurtheater, Tennis, Reiten, Golf, Segeln, Rudern, Wintersport, Prospekte durch die Kurverwaltung

Bad Tölz
Kurmittelhaus, Solbad, Moorbad, Inhalatorium, Massage, Elektrotherapie, Gymnastik, Kurkonzerte, Kurtheater, Tennis, Reiten, Golf, Segeln, Rudern, Wintersport, Prospekte durch die Kurverwaltung

Bad Wiessee Tegernsee
Kurmittelhaus, Solbad, Moorbad, Inhalatorium, Massage, Elektrotherapie, Gymnastik, Kurkonzerte, Kurtheater, Tennis, Reiten, Golf, Segeln, Rudern, Wintersport, Prospekte durch die Kurverwaltung

Bad Kohlgrub Oberbayern
Kurmittelhaus, Solbad, Moorbad, Inhalatorium, Massage, Elektrotherapie, Gymnastik, Kurkonzerte, Kurtheater, Tennis, Reiten, Golf, Segeln, Rudern, Wintersport, Prospekte durch die Kurverwaltung

Bad Oberdorf Allgäu
Kurmittelhaus, Solbad, Moorbad, Inhalatorium, Massage, Elektrotherapie, Gymnastik, Kurkonzerte, Kurtheater, Tennis, Reiten, Golf, Segeln, Rudern, Wintersport, Prospekte durch die Kurverwaltung

Bad Hindelang Allgäu
Kurmittelhaus, Solbad, Moorbad, Inhalatorium, Massage, Elektrotherapie, Gymnastik, Kurkonzerte, Kurtheater, Tennis, Reiten, Golf, Segeln, Rudern, Wintersport, Prospekte durch die Kurverwaltung

Bad Oberstdorf Allgäu
Kurmittelhaus, Solbad, Moorbad, Inhalatorium, Massage, Elektrotherapie, Gymnastik, Kurkonzerte, Kurtheater, Tennis, Reiten, Golf, Segeln, Rudern, Wintersport, Prospekte durch die Kurverwaltung

Bad Wörishofen
Kurmittelhaus, Solbad, Moorbad, Inhalatorium, Massage, Elektrotherapie, Gymnastik, Kurkonzerte, Kurtheater, Tennis, Reiten, Golf, Segeln, Rudern, Wintersport, Prospekte durch die Kurverwaltung

Bad Mergentheim
Kurmittelhaus, Solbad, Moorbad, Inhalatorium, Massage, Elektrotherapie, Gymnastik, Kurkonzerte, Kurtheater, Tennis, Reiten, Golf, Segeln, Rudern, Wintersport, Prospekte durch die Kurverwaltung

Bad Wildungen
Kurmittelhaus, Solbad, Moorbad, Inhalatorium, Massage, Elektrotherapie, Gymnastik, Kurkonzerte, Kurtheater, Tennis, Reiten, Golf, Segeln, Rudern, Wintersport, Prospekte durch die Kurverwaltung

Bad Nenndorf
Kurmittelhaus, Solbad, Moorbad, Inhalatorium, Massage, Elektrotherapie, Gymnastik, Kurkonzerte, Kurtheater, Tennis, Reiten, Golf, Segeln, Rudern, Wintersport, Prospekte durch die Kurverwaltung

Bad Rothenfelde
Kurmittelhaus, Solbad, Moorbad, Inhalatorium, Massage, Elektrotherapie, Gymnastik, Kurkonzerte, Kurtheater, Tennis, Reiten, Golf, Segeln, Rudern, Wintersport, Prospekte durch die Kurverwaltung

Bad Iburg
Kurmittelhaus, Solbad, Moorbad, Inhalatorium, Massage, Elektrotherapie, Gymnastik, Kurkonzerte, Kurtheater, Tennis, Reiten, Golf, Segeln, Rudern, Wintersport, Prospekte durch die Kurverwaltung

Bad Essen
Kurmittelhaus, Solbad, Moorbad, Inhalatorium, Massage, Elektrotherapie, Gymnastik, Kurkonzerte, Kurtheater, Tennis, Reiten, Golf, Segeln, Rudern, Wintersport, Prospekte durch die Kurverwaltung

Bad Rehburg
Kurmittelhaus, Solbad, Moorbad, Inhalatorium, Massage, Elektrotherapie, Gymnastik, Kurkonzerte, Kurtheater, Tennis, Reiten, Golf, Segeln, Rudern, Wintersport, Prospekte durch die Kurverwaltung

Bad Münder Deister
Kurmittelhaus, Solbad, Moorbad, Inhalatorium, Massage, Elektrotherapie, Gymnastik, Kurkonzerte, Kurtheater, Tennis, Reiten, Golf, Segeln, Rudern, Wintersport, Prospekte durch die Kurverwaltung

Bad Eilsen
Kurmittelhaus, Solbad, Moorbad, Inhalatorium, Massage, Elektrotherapie, Gymnastik, Kurkonzerte, Kurtheater, Tennis, Reiten, Golf, Segeln, Rudern, Wintersport, Prospekte durch die Kurverwaltung

Bad Pyrmont
Kurmittelhaus, Solbad, Moorbad, Inhalatorium, Massage, Elektrotherapie, Gymnastik, Kurkonzerte, Kurtheater, Tennis, Reiten, Golf, Segeln, Rudern, Wintersport, Prospekte durch die Kurverwaltung

Bad Meinberg
Kurmittelhaus, Solbad, Moorbad, Inhalatorium, Massage, Elektrotherapie, Gymnastik, Kurkonzerte, Kurtheater, Tennis, Reiten, Golf, Segeln, Rudern, Wintersport, Prospekte durch die Kurverwaltung

Bad Driburg
Kurmittelhaus, Solbad, Moorbad, Inhalatorium, Massage, Elektrotherapie, Gymnastik, Kurkonzerte, Kurtheater, Tennis, Reiten, Golf, Segeln, Rudern, Wintersport, Prospekte durch die Kurverwaltung

Bad Salzdetfurth
Kurmittelhaus, Solbad, Moorbad, Inhalatorium, Massage, Elektrotherapie, Gymnastik, Kurkonzerte, Kurtheater, Tennis, Reiten, Golf, Segeln, Rudern, Wintersport, Prospekte durch die Kurverwaltung

Bad Harzburg
Kurmittelhaus, Solbad, Moorbad, Inhalatorium, Massage, Elektrotherapie, Gymnastik, Kurkonzerte, Kurtheater, Tennis, Reiten, Golf, Segeln, Rudern, Wintersport, Prospekte durch die Kurverwaltung

Bad Lauterberg Harz
Kurmittelhaus, Solbad, Moorbad, Inhalatorium, Massage, Elektrotherapie, Gymnastik, Kurkonzerte, Kurtheater, Tennis, Reiten, Golf, Segeln, Rudern, Wintersport, Prospekte durch die Kurverwaltung

Bad Sachsa Harz
Kurmittelhaus, Solbad, Moorbad, Inhalatorium, Massage, Elektrotherapie, Gymnastik, Kurkonzerte, Kurtheater, Tennis, Reiten, Golf, Segeln, Rudern, Wintersport, Prospekte durch die Kurverwaltung

Bad Grund Harz
Kurmittelhaus, Solbad, Moorbad, Inhalatorium, Massage, Elektrotherapie, Gymnastik, Kurkonzerte, Kurtheater, Tennis, Reiten, Golf, Segeln, Rudern, Wintersport, Prospekte durch die Kurverwaltung

Bad Elmen Harz
Kurmittelhaus, Solbad, Moorbad, Inhalatorium, Massage, Elektrotherapie, Gymnastik, Kurkonzerte, Kurtheater, Tennis, Reiten, Golf, Segeln, Rudern, Wintersport, Prospekte durch die Kurverwaltung

Bad Suderode Harz
Kurmittelhaus, Solbad, Moorbad, Inhalatorium, Massage, Elektrotherapie, Gymnastik, Kurkonzerte, Kurtheater, Tennis, Reiten, Golf, Segeln, Rudern, Wintersport, Prospekte durch die Kurverwaltung

Bad Harzgerode Harz
Kurmittelhaus, Solbad, Moorbad, Inhalatorium, Massage, Elektrotherapie, Gymnastik, Kurkonzerte, Kurtheater, Tennis, Reiten, Golf, Segeln, Rudern, Wintersport, Prospekte durch die Kurverwaltung

Bad Frankenhausen Kyffhäuser
Kurmittelhaus, Solbad, Moorbad, Inhalatorium, Massage, Elektrotherapie, Gymnastik, Kurkonzerte, Kurtheater, Tennis, Reiten, Golf, Segeln, Rudern, Wintersport, Prospekte durch die Kurverwaltung

Bad Kösen Saale
Kurmittelhaus, Solbad, Moorbad, Inhalatorium, Massage, Elektrotherapie, Gymnastik, Kurkonzerte, Kurtheater, Tennis, Reiten, Golf, Segeln, Rudern, Wintersport, Prospekte durch die Kurverwaltung

Bad Dürrenberg Saale
Kurmittelhaus, Solbad, Moorbad, Inhalatorium, Massage, Elektrotherapie, Gymnastik, Kurkonzerte, Kurtheater, Tennis, Reiten, Golf, Segeln, Rudern, Wintersport, Prospekte durch die Kurverwaltung

Bad Elster Sachsen
Kurmittelhaus, Solbad, Moorbad, Inhalatorium, Massage, Elektrotherapie, Gymnastik, Kurkonzerte, Kurtheater, Tennis, Reiten, Golf, Segeln, Rudern, Wintersport, Prospekte durch die Kurverwaltung

Bad Brambach Vogtland
Kurmittelhaus, Solbad, Moorbad, Inhalatorium, Massage, Elektrotherapie, Gymnastik, Kurkonzerte, Kurtheater, Tennis, Reiten, Golf, Segeln, Rudern, Wintersport, Prospekte durch die Kurverwaltung

Bad Steben Frankenwald
Kurmittelhaus, Solbad, Moorbad, Inhalatorium, Massage, Elektrotherapie, Gymnastik, Kurkonzerte, Kurtheater, Tennis, Reiten, Golf, Segeln, Rudern, Wintersport, Prospekte durch die Kurverwaltung

Bad Kissingen
Kurmittelhaus, Solbad, Moorbad, Inhalatorium, Massage, Elektrotherapie, Gymnastik, Kurkonzerte, Kurtheater, Tennis, Reiten, Golf, Segeln, Rudern, Wintersport, Prospekte durch die Kurverwaltung

Bad Brückenau
Kurmittelhaus, Solbad, Moorbad, Inhalatorium, Massage, Elektrotherapie, Gymnastik, Kurkonzerte, Kurtheater, Tennis, Reiten, Golf, Segeln, Rudern, Wintersport, Prospekte durch die Kurverwaltung

Bad Reichenhall
Kurmittelhaus, Solbad, Moorbad, Inhalatorium, Massage, Elektrotherapie, Gymnastik, Kurkonzerte, Kurtheater, Tennis, Reiten, Golf, Segeln, Rudern, Wintersport, Prospekte durch die Kurverwaltung

Bad Aibling
Kurmittelhaus, Solbad, Moorbad, Inhalatorium, Massage, Elektrotherapie, Gymnastik, Kurkonzerte, Kurtheater, Tennis, Reiten, Golf, Segeln, Rudern, Wintersport, Prospekte durch die Kurverwaltung

Bad Tölz
Kurmittelhaus, Solbad, Moorbad, Inhalatorium, Massage, Elektrotherapie, Gymnastik, Kurkonzerte, Kurtheater, Tennis, Reiten, Golf, Segeln, Rudern, Wintersport, Prospekte durch die Kurverwaltung

Bad Wiessee Tegernsee
Kurmittelhaus, Solbad, Moorbad, Inhalatorium, Massage, Elektrotherapie, Gymnastik, Kurkonzerte, Kurtheater, Tennis, Reiten, Golf, Segeln, Rudern, Wintersport, Prospekte durch die Kurverwaltung

Bad Kohlgrub Oberbayern
Kurmittelhaus, Solbad, Moorbad, Inhalatorium, Massage, Elektrotherapie, Gymnastik, Kurkonzerte, Kurtheater, Tennis, Reiten, Golf, Segeln, Rudern, Wintersport, Prospekte durch die Kurverwaltung

Bad Oberdorf Allgäu
Kurmittelhaus, Solbad, Moorbad, Inhalatorium, Massage, Elektrotherapie, Gymnastik, Kurkonzerte, Kurtheater, Tennis, Reiten, Golf, Segeln, Rudern, Wintersport, Prospekte durch die Kurverwaltung

Bad Hindelang Allgäu
Kurmittelhaus, Solbad, Moorbad, Inhalatorium, Massage, Elektrotherapie, Gymnastik, Kurkonzerte, Kurtheater, Tennis, Reiten, Golf, Segeln, Rudern, Wintersport, Prospekte durch die Kurverwaltung

Bad Oberstdorf Allgäu
Kurmittelhaus, Solbad, Moorbad, Inhalatorium, Massage, Elektrotherapie, Gymnastik, Kurkonzerte, Kurtheater, Tennis, Reiten, Golf, Segeln, Rudern, Wintersport, Prospekte durch die Kurverwaltung

Bad Wörishofen
Kurmittelhaus, Solbad, Moorbad, Inhalatorium, Massage, Elektrotherapie, Gymnastik, Kurkonzerte, Kurtheater, Tennis, Reiten, Golf, Segeln, Rudern, Wintersport, Prospekte durch die Kurverwaltung

Bad Mergentheim
Kurmittelhaus, Solbad, Moorbad, Inhalatorium, Massage, Elektrotherapie, Gymnastik, Kurkonzerte, Kurtheater, Tennis, Reiten, Golf, Segeln, Rudern, Wintersport, Prospekte durch die Kurverwaltung

Bad Wildungen
Kurmittelhaus, Solbad, Moorbad, Inhalatorium, Massage, Elektrotherapie, Gymnastik, Kurkonzerte, Kurtheater, Tennis, Reiten, Golf, Segeln, Rudern, Wintersport, Prospekte durch die Kurverwaltung

Bad Nenndorf
Kurmittelhaus, Solbad, Moorbad, Inhalatorium, Massage, Elektrotherapie, Gymnastik, Kurkonzerte, Kurtheater, Tennis, Reiten, Golf, Segeln, Rudern, Wintersport, Prospekte durch die Kurverwaltung

Bad Rothenfelde
Kurmittelhaus, Solbad, Moorbad, Inhalatorium, Massage, Elektrotherapie, Gymnastik, Kurkonzerte, Kurtheater, Tennis, Reiten, Golf, Segeln, Rudern, Wintersport, Prospekte durch die Kurverwaltung

Bad Iburg
Kurmittelhaus, Solbad, Moorbad, Inhalatorium, Massage, Elektrotherapie, Gymnastik, Kurkonzerte, Kurtheater, Tennis, Reiten, Golf, Segeln, Rudern, Wintersport, Prospekte durch die Kurverwaltung

Bad Essen
Kurmittelhaus, Solbad, Moorbad, Inhalatorium, Massage, Elektrotherapie, Gymnastik, Kurkonzerte, Kurtheater, Tennis, Reiten, Golf, Segeln, Rudern, Wintersport, Prospekte durch die Kurverwaltung

Bad Rehburg
Kurmittelhaus, Solbad, Moorbad, Inhalatorium, Massage, Elektrotherapie, Gymnastik, Kurkonzerte, Kurtheater, Tennis, Reiten, Golf, Segeln, Rudern, Wintersport, Prospekte durch die Kurverwaltung

Bad Münder Deister
Kurmittelhaus, Solbad, Moorbad, Inhalatorium, Massage, Elektrotherapie, Gymnastik, Kurkonzerte, Kurtheater, Tennis, Reiten, Golf, Segeln, Rudern, Wintersport, Prospekte durch die Kurverwaltung

Bad Eilsen
Kurmittelhaus, Solbad, Moorbad, Inhalatorium, Massage, Elektrotherapie, Gymnastik, Kurkonzerte, Kurtheater, Tennis, Reiten, Golf, Segeln, Rudern, Wintersport, Prospekte durch die Kurverwaltung

Lavendel-Kissen-Extrakt

Ein Tropfen genügt.

Ein Tropfen genügt.

Ein Tropfen genügt.

Nicolai
Leipzig
Specialität:
Kinder-Wagen
Illustrirte Preisliste gratis und franco.

Ia Tafel-Obst a. d. Bodensee
Reine Tafeläpfel, Birnen, Reineclauden, Mirabellen, Pfirsiche, Aprikosen, Weintrauben
Obsthandlung Lindau
Lindau i. Bayern

Bodenständige Linoleum
Fabrik-Niederlage
Leipzig, Ranstädter Steinweg 7
Linoleum-Teppichgrösse
Linoleum-Tischdecken
Linoleum-Läufer
Linoleum-Vorlagen
Linoleum-Abfallstücke

Gebrüder Thiele, Patent-Kohlen-Lupen
Leipzig, Gerberstrasse 15
Illustrirte Preisliste gratis und franco.

Creolin
Pearson & Co.
Hamburg

Bilder-Rahmen
Spiegel, Consolen, Staffeleien
Leipzig, Ranstädter Steinweg 7

Illustrierte Zeitung.

Nr. 2307. Bd. 89. Begründet von J. J. Weber in Leipzig. Erscheint wöchentlich. 21. Juli 1888.

Abwesend. Nach Gemälde von Eduard Grützner.

Zur Frauenbildungsfrage.

In allen Staaten, in welchen der öffentlichen Schulerziehung der weiblichen Jugend Aufmerksamkeit geschenkt wird, hat man an derselben auch den Frauen selbst einen mehr oder minder großen Einfluß eingeräumt. Möchten dieselben auch in Deutschland, trotzdem dieses von jeher sich eines geordneten Schulwesens erfreute, zunächst nur in privaten Stellungen Verwendung finden, so lag es doch auf der Hand, daß, als der Staat unter baldiger Nachfolge der Gemeinden unternahm, höhere Mädchenschulen zu errichten, die Frage lebhaft erörtert wurde, inwieweit an denselben die Frauen heranzuziehen seien. Konnte man ihrer Beihülfe auch nie gänzlich entrathen, so blieb doch ihr Wirkungskreis, obgleich ihnen nach Erfüllung der vorgeschriebenen Bedingungen gesetzlich keine Beschränkung auferlegt worden war, immerhin ein beschränkter; wenigstens werden dieselben nur selten in den obern Klassen höherer Mädchenschulen zur Ertheilung des Unterrichts in den sogen. wissenschaftlichen Lehrfächern herangezogen. In Anbetracht dieses Umstandes ist auf Veranlassung eines Kreises berliner Frauen und Mütter, denen das Wohl ihrer eigenen Töchter und des ganzen weiblichen Geschlechts warm am Herzen liegt, und die vor allen Dingen die Mädchen unter den Einfluß wissenschaftlich tüchtig durchgebildeter Frauen bringen möchten, eine Petition an das preußische Unterrichtsministerium und an das Abgeordnetenhaus eingereicht worden, in welcher beantragt wird, daß dem weiblichen Element eine größere Betheiligung an dem wissenschaftlichen Unterricht auf Mittel- und Oberstufe der öffentlichen höhern Mädchenschulen gegeben und namentlich Religion und Deutsch in Frauenhand gelegt werde, und daß vom Staate wegen Anstalten zur Ausbildung wissenschaftlicher Lehrerinnen für die Oberklassen der höhern Mädchenschulen mögen errichtet werden. Diese beiden Anträge sind durch eine der Petition beigegebene Begleitschrift, welche unter dem Titel: „Die höhere Mädchenschule und ihre Reformzwänge" in Berlin in L. Oehmigke's Verlag erschienen ist, weiter begründet worden. In derselben werden gegen die jetzige Gepflogenheit, den Unterricht durch Lehrer zu besorgen, so ernste Bedenken, ja so schwere Vorwürfe erhoben, daß für alle dabei betheiligten Kreise, seien es Eltern, Erzieher und Behörden, die dringliche Frage entsteht, ob die Vorwürfe begründet, und wie den gerügten Uebelständen abzuhelfen sei.

Nach dem jetzigen System in den höhern Mädchenschulen werden, so wird in der Schrift dargelegt, die Schülerinnen nur unterrichtet, nicht aber zu maßvollen Frauen von edler Sitte herangebildet und erzogen, da die Männer viel zu unbekannt sind mit dem Gedanken- und Pflichtenkreis der jungen Mädchen, um allen Unterrichtsstoff für sie nutzbar zu machen. Jedem tritt bei dem Bestreben, durch den Unterricht möglichst viel zu bieten, die Gefahr der Ueberbürdung ein, welche in der falschen Ansicht, daß die Frau nicht um ihrer selbst, sondern um des Mannes willen gebildet werden soll, ihren Grund hat. Ist die Schule auch nicht im Stande, dem Mädchen alle die Kenntnisse mit ins Leben zu geben, die als Grundlage ihrer spätern Bildung nöthig sind, so kann und soll sie doch Interesse und Fähigkeit für ein späteres Eindringen in das Geistesleben der Menschheit in ihnen heranbilden. Und da es sich bei der Heranbildung der weiblichen Jugend nicht nur um die Frau, sondern auch um die Mutter, die Erzieherin der künftigen Generation, handelt, so ist es auch nothwendig, in eng an die Schule sich anschließenden Klassen die wichtigsten Unterrichtsgegenstände, wie Literatur und Geschichte, Naturwissenschaften und Pädagogik, in den Vordergrund zu stellen und daran einen Kindergarten anzuschließen, um jungen Mädchen Gelegenheit zur ersten Bekanntschaft mit ihrem spätern Erziehungsberufe zu geben. Wird mit dem Princip, die Mädchenbildung nur Männern anzuvertrauen, gebrochen, so fällt auch der Vorwurf weg, daß die Schule unsere Töchter der Erfüllung ihrer häuslichen Pflichten eher ab- als zuwende. Um dieses Umstandes willen bedarf es durchaus des erziehenden weiblichen Einflusses. Besonders in den letzten Schuljahren, in denen die Schule oft mächtiger auf die Mädchen einwirkt als das Elternhaus, können sie der weiblichen Führung und der Vorbilder nicht entbehren, sie brauchen für ihr Gemüths- und Geistesleben einer Berathterin, der sie sich vertrauensvoll anschließen können. Der Frau, die ein ganz anderes Verständniß für die Mädchen hat als der Mann, steht auch eine ganz andere Art des Verkehrs frei, und selbst wenn auch zugegeben werden mag, daß an Mädchenschulen nur Männer von untadelhaftem Charakter und tüchtiger Persönlichkeit unterrichten, so kann doch der Einfluß einseitigen Männerunterrichts auf die Sitten junger Mädchen bedenklich einwirken. Die die Frauen besonders erzielbar auf die Mädchen einwirken, so haben sie auch vermöge ihrer Eigenart die Beziehung auf den eigentlichen Unterricht in einzelnen Lehrgegenständen, besonders in den ethischen Fächern, in Religion, Geschichte und Deutsch, durch die Tiefe ihrer Empfindung entscheidende Vortheile, nur die Unterrichtsfächer, in denen es sich vorzugsweise um Verstandesculture handelt, sind mit größerm Erfolg den Männern zu überlassen. Dagegen müßten aber wieder die oberste Leitung und die ganze innere Führung von Mädchenschulen ausschließlich Frauen verbleiben.

Wenn nun aber diese Forderungen, durch deren Erfüllung sich allerdings das höhere Mädchenschulwesen vollständig umgestalten würde, sich erfüllen sollen, so müssen auch ganz andere Ansprüche an die Lehrerinnenbildung gestellt werden. Denn der daraus erwachsenden Aufgabe sind die Lehrerinnen nach ihrem jetzigen Bildungsgange noch nicht gewachsen und können es nicht sein, es fehlt ihnen die umfassende Bildung und besonders das aus eingehender, selbständig ergründeter Arbeit gewonnene, durch eigenes Denken und Erfahren vertiefte Wissen, dessen Erwerb für eine Lehrerin heute nur bei besonderer Begabung und auf unzähligen Umwegen möglich ist. Man hat zwar verschiedene Gründe gegen eine umfassendere wissenschaftliche Ausbildung der Frauen geltend gemacht, unter denen der Mangel an der Befähigung zu eingehenden Studien, die gesundheitlichen Verhältnisse und der schlimme Einfluß, den man von einem vertieften Studium auf die Weiblichkeit der Frauen fürchtet, besonders hervorgehoben werden; aber bei genauerer Prüfung erweisen sie sich als nicht stichhaltig, und wenn auch zugegeben werden mag, daß das Universitätsstudium als ungeeignet für die Frauen erscheint, so sollten doch eigene Bildungsanstalten für Lehrerinnen an den Oberklassen der höhern Mädchenschulen, etwa nach dem Vorbilde von Newnham und Girton College, eingerichtet werden. Wird auf diese Weise für die Heranbildung eines wissenschaftlichen tüchtigen Lehrerinnenstandes Sorge getragen, so wird sich auch die Gehaltsfrage, die für die Lehrerinnen oft noch recht ungünstig liegt, besser lösen lassen. Vor allem aber wird dadurch der Einfluß der Frauen auf ihr Geschlecht selbst und auf das gesammte Volk sich steigern und durch Schaffung eines neuen Arbeitsgebietes der Noth dieser derselben sicherlich wenigstens in etwas abgeholfen werden.

Wochenschau.

Zur politischen Gesammtlage. — Charakteristisch für die gegenwärtige politische Lage ist das Dementi, welches die „Nordd. Allg. Ztg." einer Mittheilung des frankfurter „Generalanzeigers" über die Friedlichkeit der Aussichten für die nächste Zeit entgegensetzt hat. Die angeblichen Aeußerungen, welche Fürst Bismarck zwei hervorragenden Persönlichkeiten des Auslandes gegenüber gethan haben sollte, werden von der „Nordd. Allg. Ztg." als aus der Luft gegriffen bezeichnet und die Rede des Reichskanzlers vom 6. Februar als maßgebend für seine Auffassung der gegenwärtigen politischen Lage erklärt.

Das Verhältniß Deutschlands zu Frankreich hat in neuster Zeit durch die schlechte Behandlung, welche deutsche Studenten in Belfort gefunden haben, eine Verschärfung erfahren, und die „Nordd. Allg. Ztg." hat dem Unwillen darüber Ausdruck gegeben. Russlands Machtstreben auf der Balkanhalbinsel; die Bauernunruhen in Rumänien, der Gabrowoschwindel in Serbien, der Prozeß Popow in Bulgarien, die Mißhelligkeiten zwischen Griechenland und der Türkei wegen Kreta, haben die öffentliche Meinung lebhaft beunruhigt und der Auffassung Vorschub geleistet, daß die Lage der Dinge auf der Halbinsel immer unhaltbarer wird.

Eine neue Erscheinung sind die Anstrengungen, welche England macht, um seine Landmacht in einen activen tüchtigen Zustand zu versetzen. Veranlassung dazu scheint eine Verschlechterung der Beziehungen Englands zu Russland in Centralasien gegeben zu haben, über welche wir weiter unten Mittheilung machen. Wenn auch die internationalen Beziehungen durch diese Verhältnisse noch gespannter geworden sind, als sie ohnehin schon waren, so ist doch eine unmittelbare Gefahr für den europäischen Frieden nicht vorhanden; der Weg diplomatischer Verständigung über die bestehenden Streitfragen ist noch nie vor, und die Hoffnung, daß diese gelingen wird, ist nicht ausgeschlossen.

Die Vorgänge in Belfort. — Vier deutsche Studenten, welche von Freiburg in Baden aus einen Ausflug nach Belfort unternommen hatten, wurden als vermeintliche Spione von Gassenjungen verfolgt und beschimpft und endlich, als sie sich an französische Offiziere um Schutz gegen die von der aufgeregten Menge, darunter auch von Soldaten, ausgebrachten Steinwürfe wandten, von diesen mit Achselzucken und mit dem Bemerken beschieden, daß sie in der Sache nichts thun könnten. Nur durch schleunige Flucht nach dem Bahnhof und durch die Vorstellungen des Bahnvorstandes gelang es den Angegriffenen, verwundet und in allen Zustande die Rückreise anzutreten. Die „Nordd. Allg. Ztg." widmet diesen Vorgängen einen besondern Artikel, in welchem es heißt: „Was uns veranlaßt hat, auf den vorliegenden Fall etwas ausführlicher einzugehen, ist das Verhalten, welches die französischen Offiziere bei den Excessen beobachtet haben. In Deutschland würde es unmöglich sein, daß ein Offizier so gefährdete Bürger wie der von den Studenten um Schutz angegangene französische, in welchem dieser in ihrer deutschen Auffassung ihren Retter zu sehen geglaubt hatten. Das Benehmen dieses Offiziers lasse einen traurigen Schluß auf den Bildungsgrad und den Geist zu, welcher unter den französischen Offizieren herrschen muß. Jeder preußische Sergeant würde nicht nur als ehrlebender Mann, sondern schon aus Achtung vor der Uniform, welche er trägt, seine Autorität benutzt haben, um die tobenden Angreifenden zu seinen Schutz zu nehmen oder doch wenigstens die Soldaten von der Betheiligung an dem wüsten Treiben abzuhalten."

Russlands Verhältniß zu Bulgarien. — Der russische „Regierungsbote" setzt in einem polemischen Artikel gegen eine Veröffentlichung Tatischtschew's in der „Nowoja Wremja" auseinander, daß die Ursache der gegenwärtigen Lage in Bulgarien der zu schnelle Uebergang aus dem Zustande der Unterjochung zur constitutionellen Regierungsform sei. Es seien dadurch zu früh politische Leidenschaften geweckt worden, die Unbesonnenheiten in das bulgarische Staatsleben gebracht und Bulgarien abgehalten hätten, den wohlwollenden Absichten der russischen Regierung Vertrauen zu schenken. Hieraus sei die Erklärung für die Verschlechterung der bulgarisch-russischen Beziehungen zu suchen. Die kaiserliche Regierung nehme darauf, daß die Zeit und die Erfahrung die Leiter des bulgarischen Volks endlich zur Einsicht ihrer Verirrungen bringen werden.

Der Bauernaufstand in Rumänien. — Ueber die Ursache des Bauernaufstandes in Rumänien erfährt der „Kölnischen Zeitung", daß derselbe auf Umtrieb des Sohnes des Fürsten Cuza zurückzuführen sei. Nach Aussage rumänischer Bauern, die infolge eines von ihnen verübten Mordes auf bulgarisches Gebiet flüchteten, hätte der junge Cuza dem Kaiser Alexander den Rath ertheilen, an die Ortsvorstände aller Dörfer zu schreiben, damit sie sich erheben und ihre Rechte fordertem. Die Russen würden ihn zum König von Rumänien einsetzen. König Karol solle vertrieben werden, weil er es mit den Gutsbesitzern und Pächtern halte und den Zaren hasse. Der Ueberbringer des Briefes, ein Mann in zerrissener Kosakenuniform, habe behauptet, er sei vom Kaiser und vom Sohne Cuza's gesandt, um den Bauern aufzureizen, daß der Kaiser Geld gegeben habe, damit an die Bauern Getreide vertheilt werde. Aber die Grenzboten hätten die großen Vorräthe versteckt und unterschlagen. Dann sei der Gutsherr des Dorfes angegriffen worden, und es hätte ein Kampf mit den Truppen stattgefunden.

Zum Prozeß Popow. — Nach einem der „Kölnischen Zeitung" aus Sofia zugegangenen Gerücht ist die Veranlassung zu dem kriegsgerichtlichen Verfahren gegen Popow die Gunst, welche er beim Prinzen Ferdinand genoß, und durch welche er als junger Mann zum Brigadecommandeur und militärischen Rathgeber des Fürsten aufstieg. Die Vorgänge, wegen deren er unter Anklage gestellt wurde, sind der Regierung bereits im October 1887 bekannt gewesen, man hielt sie aber für zu unbedeutend, um daraus eine Schlinge für den einflußreichen Mann zu drehen. Die Summe der Unterschleife sollte 80 000 Frcs. betragen, thatsächlich aber etwa 6000 Frs. nicht, und dieses Geld in unter revolutionären Verhältnissen abhanden gekommen.

Englische Rüstungen. — In England ist gegenwärtig eine starke Bewegung in der Entwickelung begriffen, um die militärische Leistungsfähigkeit des Landes zu erhöhen. In dem Zweck hat der Staatssecretär des Krieges eine Vorlage im Parlament eingebracht und derselbe eine weite Kreise, welche thatsächlich den Schutze der Hauptstadt des Landes gegen einen feindlichen Angriff gewidmet wird. Lord Salisbury hat im Oberhause, Stanhope einer Abordnung einflußreicher Parlamentsmitglieder Erklärungen gegeben, die von der Regierung beabsichtigten Maßregeln gebilligt. In Verbindung mit denselben stehen die Bemühungen der militärischen Kreise, Volkskundgebungen hervorzurufen, welche das Vaterland in Gefahr erklären, weil die Armee ohne Waffen, die Schiffe ohne Kanonen, London ohne genügenden Angriff offen sehe.

Lord Stanhope's Erklärungen, in die Abordnung von Parlamentsmitgliedern lassen sich dahin zusammenfassen, daß ein Hauptziel der Kriegsleitung darin bestehe, einen Angriff gegen London von der Themse aus unmöglich zu machen. Da aber Befestigungen für diesen Zweck nicht genügen, so bedürfe man einer entscheidenden Armee, um Londen zu vertheidigen. Das Kriegsministerium ist mit der Ausarbeitung eines Entwurfs beschäftigt, welcher die Aufstellung einer Armeereserve betreffe, das eine regelmäßige Truppen und Milizen bestehen solle unter Voraussetzung der Unterstützung durch Freiwillige. Der Entwurf sei bekannt durch die Patriotenvereine der Freiwilligen, auf welche die Regierung zuversichtlich rechne. Dieselben zählten 250 Feldgeschütze und 80 Geschütze großen Kalibers erhalten.

Im Oberhause ergriff am 11. Mai der Obergeneral der englischen Armee, Herzog von Cambridge, das Wort, um die Mittheilungen, welche von dem „Daily Telegraph" über den Zustand von Heer und Flotte veröffentlichten Artikels zurückzuweisen; er könne eine derselben nicht als verbürgt erachten. Lord Salisbury äußerte seine Befriedigung über die Erklärungen des Herzogs von Cambridge und erhob Widerspruch gegen die Meinung, daß die Regierung der militärischen Interessen keine Aufmerksamkeit schenke. Ueber die Stärke von Heer und Flotte müsse die Regierung gewisse Geheimhaltung beobachten, da könne der Welt nicht Englands Stärke oder Schwäche, nicht die getroffenen Vorsichtsmaßregeln und die Gegenstände ihrer Sorge enthüllen. Rathhaftigkeit der Regierung würde bei der gegenwärtigen Weltlage eine ernste und gründliche Sache sein. Der Präsenzstand des Heeres habe im Jahre 1884 191 000 Mann betragen, heute stelle er sich auf 212 000 Mann. Die Ausgaben für den Bau und die Ausrüstung von Kriegsschiffen hätten im Jahre 1884 4½ Mill. betragen, in diesem Jahre aber 6½ Mill. Pfd. St. Die Gesammtheit hochgestellter Offiziere, namentlich des Generals Wolseley, an Orten Angriffe gegen die Regierung zu richten, wo ihnen unmöglich geantwortet werden könne, sei tadelnswerth.

Rußland und Centralasien. — Der „Daily Chronicle" meldet, daß der zwischen Merw-chef und Herat wohnende Stamm der Ohsmehrds den Wunsch ausgedrückt habe, zu Rußland zu kommen. Der Emir von Afghanistan habe ein Regiment gegen sie abgesandt, aber es kam am 5 April zwischen den russischen Offizier zum Kampf. Am 15. April ging der russische Offizier Alikanow ab, um den Ohsmehrds Hülfe zu leisten. Das englische Kriegsministerium habe darauf beschlossen, den Parlament die Mobilmachung zweier Armeecorps vorzuschlagen.

Boulanger's Reise nach dem Norddepartement. — Die Reise Boulanger's nach dem Norddepartement hat sehr überall, wo sich der General blicken ließ, zu Kundgebungen Anlaß gegeben. Die Abreise erfolgte am 11. Mai in Begleitung der Abgeordneten Laguerre und Graf Dillon und des Directors der „Lanterne" Mayer unter Hochrufen einer auf dem Nordbahnhof versammelten Menge von mehreren hundert Personen. In Dünkirchen wurde Boulanger mit Begeisterung aufgenommen. In der Rede, welche er dort hielt, erinnerte er an die Gastfreundschaft von Dünkirchen und sagte unter anderm: „Wer weiß, Europa hat Schauspiel eines Volkes bieten, das sich weiter aufrafft, um jedem Sturm entgegenzustehen. Ich werde seit meinem Austritt aus dem Ministerium mit solchem Glück erfüllt, daß ich gegen Verleumdungen unempfindlich bin, aber ich frage: ist es nicht unerhört, einen General den Degen zu entreißen, denen er sich zum Schutze der Ehre und Unverletzbarkeit des Landes zu bedienen gewußte, wenn der Verrath gegen das Vaterland mit einer Strafe belegt war, die der Freisprechung gleichkommt?" In Douai bellagte er sich darüber, daß die Verfassung kein Mittel an die Hand gebe, den Präsidenten der Republik zum Rücktritt zu zwingen, und nannte das Staatsgrundgesetz ein lächerliches Compromiß zwischen der Monarchie und der Republik. In Lille endlich, wo es zu zahlreichen Kundgebungen kam, richtete er scharfe Angriffe gegen das Parlament, das er eine Versammlung von Phrasengängern nannte, die sich ihrer Unpopularität bewußt sein müßten, wenn sie durch die getroffene Handlung eines entwaffneten Mannes in Bestürzung geriethen. Er werde das Werk der Reform weiter verfolgen, das sei aber unmöglich bei einer Verfassung, welche die Regierung der Verfügung unmoralischer Verbindungen überantworte. Die Abgeordneten beschäftigten sich mit sich selbst, statt den Lande zu dienen, diese Narrheit müsse aufhören, er werde alles versuchen, um diesem Zustande ein Ende zu bereiten.

Berathung der italienischen Kammer über die afrikanische Politik der Regierung. — Die Berathung über die Anträge der Abgeordneten Mazzi und Maurogonato wegen Rückberufung der italienischen Truppen aus Afrika begann am 10. Mai und schloß am 12. Mai mit einer Vertrauenskundgebung für das Ministerium. Crispi brachte seine Ansicht über den hohen Grad von Vaterlandsliebe zur, welcher bei der jetzigen Erörterung zu Tage getreten sei, kein Abgeordneter habe die Räumung Massauahs verlangt. Aber so wenig Massaua genannt werden könne, so wenig sei es möglich, Sahati aufzugeben. Er kenne sich über die zukünftige Haltung der Regierung nicht aussprechen, sie werde sich auf die Besetzung des gegenwärtig in ihrem Besitze befindlichen Gebietes beschränken und Angriffe vermeiden, er hege das Vertrauen, daß ein würdiger Friede zu Stande kommen werde, den auch England und der Negus wünschten. Eben den allen Erörterungen der italienischen Republiken sei nichts übrig geblieben, in dieser Hinsicht bleibe dem neuen Italien alles zu thun. Colonialle Ausdehnung sei eine Lebensbedingung für die heutigen Nationen. Crispi erwähnte schließlich an die Vertrauensfrage der Kammer, dann wurde zur Abstimmung geschritten. Der Antrag auf Zurückberufung der Truppen wurde mit 302 gegen 40 Stimmen abgelehnt und der von der Regierung angenommenen Tagesordnung mit großer Mehrheit zugestimmt.

Kundgebung für den Abgeordneten v. Schönerer. — Allen war am 12. Mai der Schauplatz einer lärmenden Kundgebung für den Abgeordneten v. Schönerer aus Anlaß seiner jüngsten Verurtheilung zu einer Kerkerstrafe von vier Wochen und Verlust des Adels wegen eines nächtlichen Angriffs auf die Redacteure des „Neuen Wiener Tageblattes". Eine Menge von mehreren Tausend Menschen zog unter Geschrei von etwa 100 Studenten die Rampgasse entlang vor die Wohnung Schönerer's und vor das Maria-Theresia-Denkmal, das am folgenden Tage enthüllt worden ist, und sang an beiden Orten die „Wacht am Rhein". Derselbe Vorgang wiederholte sich vor dem Kriegsministerium. Die Polizei verhielt sich passiv, und gegen 10 Uhr zerstreute sich die Menge.

Ein Aufstand in Marokko. — Bei einem Aufstande in Marokko wurden die Truppen von den Aufrührern geschlagen und 200 Mann getödtet oder verwundet. Der Gouverneur von Mequinez befindet sich unter den Gefallenen. Der Sultan beabsichtigt, selbst eine neue Expedition gegen die Aufständischen auszurüsten.

Mannigfaltigkeiten.

Hofnachrichten.

Im Befinden des Kaisers Friedrich ist wieder eine Wendung zum Besseren eingetreten. Nachdem am 9. und 10. Mai kein ärztliches Bulletin erschienen war, wurde am 11. ein solches herausgegeben, nach welchem bei Besinden des Kaisers in den vorangegangenen Tagen ein verhältnißmäßig gutes war. Das Fieber sei gering, der Schlaf, wenn auch öfter unterbrochen, in doch erquickend. Die Kräfte haben sich wieder gehoben. Auch diesen Tag über fühlte sich der Kaiser ziemlich wohl, obwol der Aufenthalt nach wünschte war. Er brachte sich auf dem Sopha in seinem Arbeitszimmer und wurde auch wieder einen Gehversuch. Auch die Berichte bis zum 14. bestätigen die erfreulichen Fortschritte im Befinden des kaiserlichen Patienten. Die vorherrschenden Nächte verliefen im ganzen gut und brachten erquickenden Schlaf. Das Fieber ist nicht bedeutend. Der Kaiser nimmt reichliche Speise zu sich, doch haben sich seit einigen Tagen geringe Schlingbeschwerden eingestellt. Die Bewegung im Zimmer ist kräftig und findet ohne Unterstützung statt.

Die Vermählung des Prinzen Heinrich von Preußen mit der Prinzessin Irene von Hessen findet am 24. Mai in der Schloßkapelle zu Charlottenburg statt. Zum festlichen Empfange weilten der König von Sachsen und der Prinz von Wales bei Hofe. Abends erfolgte die Vermählung nach Schluß Fackeltanz in Schlesien ab.

Der König und die Königin von Sachsen haben sich am 12. Mai von Dresden nach Schloßkenort zu längerem Aufenthalt begeben.

Prinz und Prinzessin Leopold von Baiern sind am 6. Mai von Wien nach München zurückgekehrt.

Herzog Karl Theodor in Baiern hat sich mit seiner Familie am 10. Mai zu einem mehrwöchigen Aufenthalt nach Meran begeben.

Bei dem Erbprinzen von Baden nimmt die starke Katarrhalische Affection der Luftröhre einen zwar langsamen, aber regelmäßigen Verlauf. Fieber ist nicht vorhanden.

Der Erbprinz Herzog und die Erbprinzessin von Sachsen-Meiningen sind am 9. Mai von Mailand in Dresden angekommen.

Der Großherzog und die Großherzogin von Sachsen haben am 11. Mai den Haag verlassen und sich nach Amsterdam begeben, wo sie am 12. der Königin Ihre Aufwartung machten.

Der Herzog von Nassau hat sich nach seiner Villa Castalia am Comersee begeben.

Der Herzog Ernst Günther zu Schleswig-Holstein, Bruder der deutschen Kronprinzessin, ist von seiner im hiesigen Hospital augenleidenden Braut nach Bonn wieder nach Berlin zurückgekehrt. Am 12. Mai abends ist der Herzog von Berlin nach Primkenau abgereist.

Die Königin der Belgier weilt am 20. Mai von Brüssel nach Wien, um ihre Tochter, der Erzherzogin Stephanie, einen zweimonatlichen Besuch im Schlosse Lacenbrunn abzustatten.

Die russische Großfürstin Marie Paulowna traf am 10. Mai, von Meran kommend, in Wien ein. Der Kaiser hatte ihr einen Besuch ab, und die Großfürstin besuchte den Kaiserhof nachmittags in dem Schlosse zu Laxenburg. Am 11. hat die Großfürstin die Reise nach St. Petersburg fortgesetzt.

Der Kronprinz von Griechenland hat Leipzig am 7. Mai abends wieder verlassen und seine Reise nach Heidelberg fortgesetzt, um an der dortigen Universität Vorlesungen zu hören.

Der König von Serbien hat am 14. Mai von Belgrad die Reise nach Wien angetreten. Tagsüber war bereits am 9. Mai dessen Gemahlin Königin Natalie mit den Prinzessinnen aus Florenz eingetroffen.

Die Königin-Regentin von Spanien hat sich am 13. Mai von Madrid nach Barcelona begeben.

Der Kaiser von Brasilien ist in Mailand an einer Nierenentzündung erkrankt. Trotzdem derselbe sich am 10. Mai bereits in langsamer Abreise befand, war doch das Allgemeinbefinden wenig befriedigend. Die Aerzte hegten wegen des allen Umständen des diabetischen Zustandes des Kaisers auf das Aeußerstem Besorgniß. Am 10. abends traten Gehirnerscheinungen, mit Fieber verbunden, ein. In einer ärztlichen Consultation am 11. wurden der ungünstige Verlauf der Krankheit und auch eine gewisse Abnahme der auf Gehirnerscheinungen deutenden Symptome festgestellt, doch sei der Eintritt der allgemeinen Schwäche zu fürchten. Laut Meldung vom 12. sind die bedenklichen Symptome nicht zurückgekehrt, und die Hoffnung auf Besserung war eine größere als am Tage vorher. Die Besserung hielt auch in den folgenden Tagen an, das Fieber hatte fast ganz aufgehört.

Personalien.

Der „Deutsche Reichsanzeiger" vom 7. Mai macht eine lange Reihe von Ernennungen und Ordensverleihungen bekannt. In den Grafenstand wurden erhoben die Freiherren v. Bodelschwingh-Plettenberg und v. Steinberg, in den Freiherrenstand unter andern der Staatsminister Dr. Lucius und die vier Brüder Stumm, deren Aeltester der Geh. Commerzienrath in Hasborn ist, während der zweite das Deutsche Reich als Botschafter in Madrid vertritt; in den Adelsstand: Staatsminister und Oberpräsident Dr. Hobrecht, Amtsrath Pinke auf Bardo, Wirkl. Geh. Oberjustizrath Prof. Goltz, Geh. Commerzienrath Heimendahl in Krefeld, die Unterstaatssecretäre Dr. Lucanus und Dr. Mattzahn, Geh. Regierungsrath Dr. Meier, Curator der Universität Göttingen, Geh. Commerzienrath Mendelssohn in Berlin, Wirkl. Geh. Oberregierungsrath Delbrück, Präsident des Berliner Kammergerichts, Geh. Regierungsrath Dr. Förster, Syndikus in Berlin, Oberpräsident Steinmann in Schleswig, Generalarzt Dr. Wegner u. s. w. Zu Wirklichen Geheimräthen mit dem Prädicat Excellenz wurden ernannt: Der Gesandte am belgischen Hofe v. Alvensleben, der Gesandte am griechischen Hofe v. Wagner, der Unterstaatssecretär v. Puttkamer in Sitzabarg, die Ministerialdirectoren Tydemann und Schneider in Berlin und Provinzialschuldirector Hellwig in Berlin.

Der verantwortliche Chef der Kirchen- und Schulabtheilung des Ministeriums in Kabinsach, Geheimrath Hartdol, ist jetzt auch verantwortlicher Chef der Justizabtheilung ernannt worden.

Die kaiserl. leopoldinisch-Carolinische deutsche Akademie der Naturforscher in Halle ernannte den Geh. Medicinalrath Dr. Pfeiffer in Weimar zu ihrem Mitgliede.

Von der Akademie der Medicin in Rom sind die beiden Professoren Jindler und Aufsaum in Anerkennung ihrer wissenschaftlichen Leistungen zu correspondirenden Mitgliedern ernannt worden.

Die jüngste niederländische Kammer wählte zum ersten Präsidenten Boissevain von Friesland (Unionsrevolutionär), zum zweiten den Oberst Kruijer (ultramontan) und zum dritten den früheren Kammerpräsidenten Tromp (liberal).

Ehrenbezeigungen.

Dem Kupferstecher und Maler Prof. Gustav Eilers in Berlin, Mitglied der Akademie der Künste, wurde vom Regenten von Braunschweig, dem Prinzen Albrecht, das Ritterkreuz vom Orden Heinrich's des Löwen verliehen.

Der Universitätsprofessor Dr. Jul. v. Pflugk-Hartung in Basel erhielt die großherzogl. mecklenburgische Goldene Verdienstmedaille.

Festkalender.

München, welches am 9. und 10. Juli die Centenarfeier für König Ludwig I. von Baiern begeht, veranstaltet im Anschluß hieran vom 11. bis 18. Juni das 8. Bairische Vereinsschießen, welches zugleich als Festschießen zur Feier des 250jährigen Bestehens des bairischen Schützenwesens zu gelten hat. Zu diesem Vereins- und Jubiläumsschießen sind alle deutschen Schützenvereine eingeladen.

Die württembergische Oberamtsstadt Schorndorf rüstet sich zu einer würdigen Feier des 200jährigen Jubiläums der muthigen Vertheidigung der Frauen Schorndorfs gegen die Franzosen. Die Idee dazu hat der Bürgerausschuß von Schorndorf und ihrer Gestaltungen ist bekanntlich niedergelegt in epischen und dramatischen Dichtungen verherrlicht worden, so von Paul Heyse und zuletzt von dem schwäbischen Dichter Karl Mayer.

In Wien ist am 13. Mai mittags 1 Uhr die Enthüllung des Maria-Theresia-Denkmals unter den bereits nach dem Programm mitgetheilten Feierlichkeiten vor sich gegangen. Anwesend waren das Kaiserpaar, alle Mitglieder des Kaiserhauses sowie die in Wien weilenden Fürstlichkeiten, die Mitglieder des gemeinsamen Ministeriums sowie der Minister seiner Reichshälften, mit Ausnahme der Minister Tisserl und Gautsch, der griechische Gesandte, das diplomatische Corps, die Generalität, darunter sämmtliche Landeskommandierende, der Klerus, die Statthalter, die Ritter des Maria-Theresia-Ordens, darunter Prinz Alexander von Hessen, die Präsidien der beiderseitigen Parlamente und zahlreiche Mitglieder der Aristokratie. Besonderes Interesse erregten die Nachkommen der auf dem Denkmal dargestellten Persönlichkeiten, darunter zahlt Mitglieder der Fürstlich Liechtenstein'schen Familie, die Nachkommen von Taun, Kaunitz, Kaprara, Abrensperg, Hardegg, Traun, Abensperg und Traun, Auersperg und große Zahl von den kaiserlichen Kindern und abends Festvorstellung im Hofoperntheater statt.

Die Universität Bologna begeht am 12. Juni die Feier ihres 800jährigen Bestehens. Diese Universität ist wol die älteste der Welt, sie soll aus der Rechtsschule des Kaisers Theodosius II. 425 n. Chr. entstanden sein und hat der Stadt einen ausgezeichneten Ruf verschafft. Sie zählte ehemals mehrere Tausend Studenten aus allen Ländern Europas, namentlich aus Deutschland, Spanien, Ungarn rc., und solche Studierende hatten ihre eigenen Collegien. Eine Eigenthümlichkeit dieser Hochschule war, daß sie viele weibliche Mitglieder und Professorinnen hatte, die sich oft in hohem Grade auszeichneten. Besonders berühmt aber hat sich die Rechtsschule Bolognas gemacht. Die Universität ist auch bekannt durch ihre geschichtlichen Zeitungen, und sie besitzt eine Bibliothek von mehr als 200000 Bänden und 1000 Handschriften. Die deutschen Universitäten werden, eingedenk der hohen Bedeutung der italienischen Schwesteranstalt, der an sie ergangenen Einladung folgend, sicher stark bei dieser Jubelfeier vertreten sein. Die Hauptfestlichkeiten fallen auf den 11., 12. und 13. Juni. Giosuè Carducci, der berühmte Dichter, wird die Festrede halten. Es werden, wie üblich, Ehrenpromotionen verschiedener Mitglieder auswärtiger Universitäten stattfinden. Der Schriftsteller Panzacchi hat aus Anlaß des Jubiläums einen Hymnus verfaßt, den der Componist Baron Franchetti zu Musik setzen wird.

Die Handelskammer von Antwerpen richtete an die Einwohner einen Aufruf, in welchem sie zur freudigen Begrüßung des 350jährigen Jubiläums der Befreiung der Schelde aufforderte; sie hofft, die ganze Stadt werde sich dabei betheiligen. Die Stadtverwaltung hat sich schon angeschlossen und wird mit Rath und Geld Beistand leisten. Die Festlichkeiten sind auf den 14. August angesetzt; man wird unter anderm ein historisches Fest auf der Schelde veranstalten.

In Amsterdam ist am 1. Mai das 300jährige Stiftungsfest des Zoologischen Gartens festlich begangen worden. Derselbe war das erste Institut dieser Art auf dem Continent. Das Schicksal hatte dem langjährigen Director Dr. Bekermann, dessen unermüdlicher Arbeitseifer und Organisationstalent die Stadt diese großartige Schöpfung zu danken hat, vergönnt, diesen Jubeltag zu erleben, der sich denn auch zu einer Huldigung für den verdienten Mann gestaltete. Zahlreiche Einladungen waren an inländische und ausländische Vertreter der Naturwissenschaften ergangen, die Anwesenheit verschiedener Minister und anderer hochgestellter Personen, die Betheiligung der Stadtbehörde und verschiedenartigster Berufskreise bewiesen, daß das Fest ein echt nationales war.

Vereinsnachrichten.

Der Deutsche Offizierverein hat am 31. Mai sein viertes Geschäftsjahr abgeschlossen. Den Jahresbericht pünktlich betrug der Gesammtumsatz der von dem Vereinshause seit 1888 geführten Waaren 2729250 ℳ. Den diesem Betrag entfielen auf den eigenen Verkäufer-Betrieb 1119450 ℳ; allein in der Uniformsmarkstelle wurden 27315 neue Stücke nach Maß angefertigt. Der Gesammtumsatz vertheilt sich auf 50900 einzelne Rechnungen, 6525 mehr als im Vorjahre. Die Summe derselben ergab gegen das vorhergehende Jahr ein Mehr von fast 200000 ℳ, wobei diejenigen Waaren nicht mitgerechnet sind, welche durch Vermittelung des Vereins von solchen Firmen, die mit dem Verein in Verbindung stehen, an die Mitglieder geliefert worden sind. Der Verein hat sich in der Neustädtischen Kirchstraße in Berlin ein eigenes Haus erbaut, in welches das obenso umfangreiche wie sehrgegründete Geschäft am 15. September d. J. verlegt werden soll.

Der Sächsische Ingenieur- und Architektenverein begann am 6. Mai seine 120. ordentliche Hauptversammlung mit Abtheilungssitzungen in den Gebäuden des Polytechnikums in Dresden. Hierauf traten die Mitglieder aller Abtheilungen unter Vorsitz des Finanzrathes Strehl zur Gesammtsitzung zusammen, welche in der Hauptsache innere Vereinsangelegenheiten galt. Mit der Verlagshandlung von A. Felix in Leipzig ist ein neuer Vertrag abgeschlossen worden, wonach die Zeitschrift „Der Civilingenieur" künftig umfangreicher als bisher über die Thätigkeit des Vereins berichten wird. Schließlich sprach Baurathsingenieur Dr. Frische über die Ergebnisse der beim Verband deutscher Architekten- und Ingenieurvereine stattgehabten Erörterungen bezüglich einheitlicher Prüfungen des Hochbau-Faches in Deutschland.

Der Deutsche Verein von Gas- und Wasserfachmännern hält seine 28. Jahresversammlung vom 11. bis 14. Juni in Stuttgart ab. Der Verein zählt über 500 Mitglieder.

Der von etwa 90 Vertretern von Genossenschaften besuchte Deutsche Genossenschaftstag nahm am 7. Mai in Köln unter dem Vorsitz des Dr. v. Hoiz abgehalten, welcher der Statutenänderung durch den Vorsitz begründete, den noch nicht beigetretenen Genossenschaften einzuräumen und zweifellos klargestellt, daß der Genossenschaftstag sich auf das eigene Gebiet beschränken und nicht auf das Gebiet allgemeiner wirthschaftlicher Fragen übergreifen müsse. Nach der darauf angenommenen Aenderung der Satzungen erhält z. 1 folgende Fassung: „Der Verband der deutschen Genossenschaften hat den Zweck, eine Vereinigung für den Meinungsaustausch und den persönlichen Verkehr der Genossenschaften zu bilden und die gemeinsamen Angelegenheiten der Genossenschaften auf den ihnen gesetzlich zugewiesenen und noch ferner zuzuweisenden Gebieten zu fördern." Das Generalcomité der sächsischen Zeitschriftengesellschaft, betreffend die Verlegung des Genossenschaftsverbandes, wurde in unabänderter Form genehmigt. Ein Schreiben des Vorstehenden des Centralverbandes, des Commerzienraths Hasler in Augsburg, stellte den Beitritt der dem Verbande noch fernstehenden Genossenschaften nach Annahme der Statutenänderung in Aussicht. Einen Antrag der Wollerzeugenossenschaft auf Begründung einer Lehranstalt, in welcher solche Unfallbeschädigte, die in ihrem bisherigen Beruf einen Erwerb nicht mehr finden können, für einen andern Beruf ausgebildet werden, lehnte die Versammlung ab. Die Berufsgenossenschaft für chemische Industrie hatte beantragt, eine Vereinbarung mit dem Vorgehen über eine sachgemäßere Form der Jetzlichen Entschien zu treffen. Der geschäftsführende Ausschuß erhielt zum Auftrag, darauf bezügliche Verhandlungen anzuknüpfen. Die nächstjährige Versammlung findet in Berlin zur Zeit der Ausstellung statt.

Freimaurerei.

Das neue Logengebäude der Großen Nationalmutterloge zu den drei Weltkugeln in Berlin ist am 14. April eingeweiht worden. Ueber 300 Festgenossen nahmen an der Feier Theil. Die Ausschmückung des Hauses ist eine ebenso reiche wie geschmackvolle. Die farbigen Glasmalereien in den Fenstern der rechten Längsseite zeigen die Allegorien Weisheit, Schönheit und Stärke, die der linken Glaube, Liebe und Hoffnung. Auf einer Empore im Westen befindet sich eine mittelmäßige Orgel. Die flachgewölbte Decke stellt das mit Sternen besäte Himmelsgezelt dar.

Im Saale der Großloge Royal-York zu Berlin brachte vor kurzem der bekannte Schriftsteller Dr. R. Schmidt-Cabanis seine neue humoristische Novelle: „Von einem, der auszog, Gerade zu werden, ein neuzeitlich neumodisches Märchen", unter großem Beifall zum Vortrag. Diese Novelle ist jetzt im Verlage von R. Eckstein Nachfolger (Hammer u. Runge) in Berlin erschienen.

Die zur Großen Loge von Hamburg gehörigen fünf Logen erbauen ein neues Logenhaus, dessen Kosten auf 300000 ℳ veranschlagt sind. Der Bau soll noch in diesem Jahre beginnen.

In Frankreich haben, wie der „Orient" berichtet, die Freimaurer einen Verein für gegenseitige Unterstützung und Fürsorge in Krankheitsfällen gegründet. Eine Abtheilung desselben bildet das Comité de Placement, dessen unentgeltliche Thätigkeit sich auf die gesammte Brüderschaft erstreckt. Die Mitglieder der französischen Logen werden aufgefordert, alle Vacanzen, von denen sie Kenntniß haben, dem Comité anzuzeigen, damit man denselben im Interesse arbeitsuchender Brüder Gebrauch gemacht werden könne. — Der Senator Bérard hat in der badischen Loge Mömmel-Kalmin die Gründung eines ähnlichen Vereins angeregt.

Aus Paris wird der „Kölnischen Zeitung" geschrieben: „Große Freude herrscht bei den französischen Freimaurern darüber, daß Flourens endlich zur Regierung gelangt ist; den Klerikalen ist es also ein Gruel mehr, gegen das neue Ministerium feindselig aufzutreten. Thatsache ist, daß Flourens stets ein eifriger Freimaurer war. Bekanntlich wurde er neuerdings bei einer Hauptversammlung der Freimaurer über Alles zum Lobredner gemacht. Feierlichkeit war zu dieser Zeit von den Schranken der Freimaurerherrlichkeit beeinflußt, und eins der Mitglieder der aufständischen Regierung, Lefrançais, erklärte offen, ohne Lobrei und Weihrauch zu lieben, daß die Freimaurerei ganz dasselbe Ziel verfolge wie die Commune. Solche Aufrufe sind wohl darnach, daß man sich ihrer jetzt erinnert. Daß die monarchische und katholische Presse dieselben unter den jetzigen Umständen verwerthet, ist natürlich. Insofern bringt gleichzeitig das berühmte Manifest des Bundes der Freimaurer und der Grossen von Paris, welches am 5. Mai 1871 an alle Logen in Frankreich gerichtet wurde und mit folgenden Worten schließt: „Als Söhne der Commune; Frankreich, verbindet mit derjenigen von Paris Ihr in Erinnerung." — Es kann nicht schaden genug betont werden, daß jede und jegliche Verirrungen einzelner Mitglieder des Freimaurerbundes, welche politische Tendenzen und obendrein solche verfolgen, mit der Sache der Freimaurerei, die alle politischen Bestrebungen grundsätzlich ausschließt, nichts zu thun haben. In Deutschland würde man solchen Ausschreitungen einzelner stets energisch entgegentreten.

Die deutsche Freimaurerloge „Die Pilger" in London hat am 13. April in Journalen Worte eine feierliche Trauerloge für den verewigten Kaiser Wilhelm unter aufgeschlossenen Betheiligung abgehalten.

Sämmtliche Alten und großen maurerischen Körperschaften Italiens sind vereinigt unter dem ersten Großorient von Italien, dessen Großmeister der Bankier Adriano Lemmi ist. Der Großorient von Italien in Rom führende Oriente della Massoneria in Italia e nelle Colonie Italiane ist 1805 gegründet und 1861 und 1864 wieder errichtet worden. Er ist die gemeinsame Oberbehörde für die in Italien arbeitenden maurerischen Systeme und umfaßt 133 Logen.

Die in Athen lebenden Deutschen beabsichtigen dort eine Loge unter den Namen Akropolis zu gründen. Die erforderliche Genehmigung ist ihnen von dem Großorient von Griechenland bereits ertheilt.

Der Freimaurerei im Orient wird von einflußreicher und angesehener Männern unterstützt und gefördert. Die Loge in Kairo hat zu ihrem Meister vom Stuhl den Bicekönig von Aegypten, Tewfik Pascha, gewählt. In Konstantinopel existiren vier Logen, von denen eine in hebräischer, eine in italienischer und zwei in englischer Sprache arbeiten.

Unter sehr starker Betheiligung von Freimaurern fand zu Wiesbaden im Regierungsgebäude die Einigung des Herzogs von Connaught als Provinzial-Großmeister von Hessen statt. Der Prinz versprach, den Bund und seine Sache nach Kräften zu fördern.

In der königl. Hofbuchhandlung von Mittler u. Sohn in Berlin ist erschienen: „Kronprinz Friedrich Wilhelm als Freimaurer" von Fritz Pistor. Gegenüber den heftigen Angriffen aus ultramontanem Lager ist Pistor's Schrift eine Apologie der Freimaurerei. Die drei preußischen Großlogen hatten den jetzigen Kaiser, damaligen Kronprinzen, ihre Glückwünsche zum Geburtstage dargebracht. In seinem Antwortschreiben vom 27. October 1887 hatte der stellvertretende Protector geäußert: „Mit dem Tage hierfür verbinde ich den Wunsch, daß die Maurerei ihre wohlthätige Wirksamkeit in immer weitere Kreise tragen möge. Für mich war sie eine Quelle, das mit außerlesene Leid in Ergebenheit gegen den Willen Gottes zu tragen." Hierzu bemerkt Fritz Pistor: „Alle ihr war die Weihe zum Freimaurer in der That die Geburtsstunde reinern Wirkens, der reinen Erkenntniß des Göttlichen. Seine Worte hatten diesen Inhalt. Sie spricht ein Fürst, der sich durch seinen Wandel die unerschütterliche Liebe, das hingebendste Vertrauen von Millionen erworben hat; ein Mensch, der im dunklen Ringen der Völker dem Tode oft und Antlitz sehen mußte; ein Schwerkranker, der es an sich erfahren muß, welche geringe Hoffnung menschliche Wissenschaft gewähren kann. Worte aus solchem Munde in so trüber ernster Zeit haben seinen Zweck. Das muß aufgefrischt werden, um mit dem Irrthum für immer aufzuräumen, als ob er und mit ihm die andern Hohenzollern zur Freimaurerei und politischen Gelage wären."

Strike-Angelegenheiten.

Der berliner Schuhmacherstrike ist von einer Versammlung der Schuhmachergesellen am 8. Mai für beendet erklärt worden.

Unfälle.

Bei Naudten ereignete sich am 4. Mai ein Eisenbahnunglück, bei welchem ein Bremser getödtet sowie drei andere Beamte schwer und mehrere leichte verletzt worden sind. Wahrscheinlich infolge zu früh gegebenen Einfahrtsignales oder auch mangelhafter Bremsbedienung fuhr ein von Breslau kommender Güterzug den von Glogau kommenden mit voller Wucht in die Flanke, wobei 33 Güterwagen fast vollständig zertrümmert wurden, wie schon angegeben, mehrere Beute des Personals verunglückten.

In dem schwarzburgischen Dorfe Kaltennordheim sind in der Nacht zum 9. Mai die Scheune, die Pfarre und die Küsterei abgebrannt; ein Gehöft und zwei weitere kamen zu den Flammen um.

In Staßfurt sind am 9. Mai bei dem Umbau des Niederschachtes durch theilweisen Einsturz 19 Arbeiter verunglückt, doch wurden die meisten derselben ohne schwere Verletzungen gerettet.

Die galizische Stadt Jordanow im Kreise Sandomir ist von einer großen Feuersbrunst heimgesucht worden, durch welche auch die Kirche zerstört wurde.

Die Stadt Lukau im Gouvernement Witebsk ist durch eine Feuersbrunst heimgesucht worden, welche 36 Häuser mit Nebengebäuden einäscherte, darunter die Post-Kanzlei, das Rathhaus, die Schule und die Synagoge.

Ein großes Unglück infolge des Ausströmens giftiger Gase ereignete sich am 6. Mai beim Bau der neuen Bahnlinie Wilna-Baranowitz. Im Zeitpunkte, als 250 Arbeiter beschäftigt, als plötzlich sich aus unbekannten Gründen Gasschwade entwickelten, welche den 300 Mtr. langen Tunnel alsbald ausfüllten. Nur die an den Tunneleingängen beschäftigten Arbeiter vermochten rechtzeitig zu fliehen und Hülfe herbeizurufen. Es wurden augenblicklich Hülfsmänner entsendet, und binnen 20 Minuten konnten alle die entsetzlich am Boden Liegenden herausgeschafft werden. Es gelang den unausgesetzten Bemühungen, der Aerzte, 21 wieder ins Leben zurückzurufen, doch betrage die Zahl der Todten immerhin 26. Ein Theil der Tunnelgalerie ist eingestürzt und die Arbeit eingestellt.

Die protestantische St. Pauls-Kathedrale in Buffalo ist infolge einer Explosion von Naturgas in den unter dem Gebäude befindlichen Gewölben niedergebrannt.

Nach einer Meldung aus Shanghai vom 8. Mai sollen durch einen orkanartigen Ausbruch des Tarrenflusses 3000 Personen des Leben eingebüßt haben.

Der „Schinderhannes" mit seiner Bande. Nach einem Gemälde von Wilhelm Schreuer.

Adolf Bardeleben.

Seit dem 30. April finden wir an v. Bergmann's Stelle den Namen Bardeleben unter den Bulletins über das Befinden des Kaisers, und es ist inzwischen bekannt geworden, daß der erstere gebeten hat, ihn von der fernern Theilnahme an der regelmäßigen Behandlung des erlauchten Patienten zu entbinden. Das Entlassungsgesuch, dessen ausführliche Begründung sich gegenwärtig der Oeffentlichkeit entzieht, dürfte mit dem ärztlich-publicistischen Kampf in der Presse zusammenhängen, welcher in den letzten Wochen tobte, und in welchem der Schlachtruf „Hie Mackenzie, hie Bergmann" ertönte. Vom Anbeginn der ärztlichen Behandlung unseres jetzigen Kaisers herrschte unter diesen beiden ärztlichen Autoritäten der Laryngologie einerseits und der Chirurgie andererseits eine Meinungsverschiedenheit sowol in diagnostischer als in operativer Hinsicht. Dies und der Umstand, daß die Wagschale des Vertrauens bei dem hohen Kranken und seiner Umgebung sich mehr dem englischen Arzte zuzuneigen schien, mag die erste Anregung zu einem dauernden Zwiespalt gegeben haben. Der nur mühsam und vielleicht nur durch die Autorität Kaiser Wilhelm's niedergehaltene Zwist wurde nach dessen Tode auch nach außen hin offenkundiger. Die gegenseitigen Beschuldigungen der beiden Aerzte, den wissenschaftlichen Streitfall auf den Markt der Oeffentlichkeit gebracht zu haben, machte thatsächlich ein ferneres Zusammenwirken unmöglich. Die öffentliche Meinung, die Rücksicht auf den leidenden Kaiser und die Schonung der Empfindungen seiner nächsten Umgebung ließen eine Lösung dieses Conflicts dringend wünschenswerth erscheinen.

Sie ist erfolgt. Uns liegt es nicht ob, hier „für oder wider" Partei zu ergreifen; auch fehlt uns alles authentische Material zur Beurtheilung der Verhältnisse. Was sich in den Mauern des charlottenburger Schlosses abspielte, wird vielleicht später einmal eine ruhige, objective und gerechte Darstellung finden.

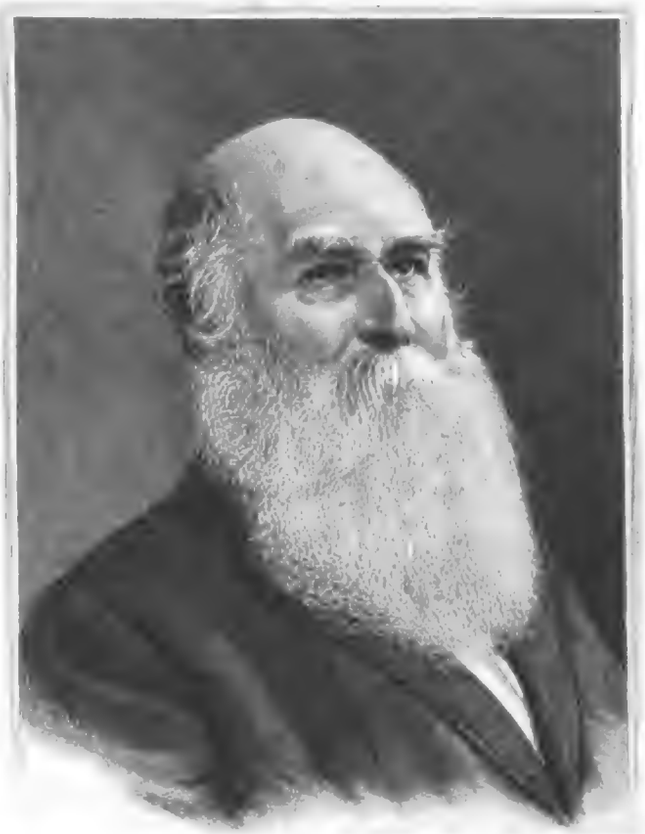

Adolf Bardeleben. Nach einer Photographie von J. C. Schaarwächter in Berlin.

Der neu in das ärztliche Consilium eingetretene Chirurg, Geh. Obermedicinalrath Prof. Dr. Adolf Bardeleben, ist bekanntlich seit fast zwei Jahrzehnten, als Nachfolger Jüngken's, Director der Chirurgischen Klinik in der Charité zu Berlin. Der an der Schwelle der Siebzig stehende würdige und berühmte Gelehrte, eine Patriarchengestalt mit wallendem Vollbart und einem mit ebenso viel Menschenfreundlichkeit wie Energie ausgestatteten Blick, ist eine imponirende und zugleich sympathische Persönlichkeit. Als Operateur ausgezeichnet, huldigt er trotzdem der sogen. conservativen Richtung der Chirurgie, der er sich, ähnlich wie Langenbeck, von der Seite der Anatomie und Physiologie aus genähert hat. Bevor er sich zum Operiren entschließt, versucht er das Heilen unter naturgemäßen Bedingungen und unter möglichster Erhaltung des Bestehenden. Dieser Zug sowie seine umfassende Bildung haben Bardeleben von jeher einen harmonischen, in sich abgeschlossenen, jeder Polemik abholden Zug gegeben, der ihn vielleicht auch gerade im Augenblicke als die geeignete Persönlichkeit erscheinen ließ.

Nicht unerwähnt darf bleiben, daß Bardeleben einer der ersten in Deutschland war, welche Lister's bedeutungsvolle Entdeckung der Antiseptik würdigten und mit Eifer einführten.

Geboren am 1. Mai 1819 zu Frankfurt a. O., studirte Bardeleben nach Absolvirung des dortigen Gymnasiums 1837 bis 1843 in Berlin, Heidelberg und Paris. Seine Promotion war am 15. December 1841 erfolgt. Schon vorher (1840) war er Assistent von Nägele in Heidelberg, und es schien, als sollte er sich der Geburtshülfe zuwenden; später und noch Jahre lang zogen ihn aber dann die damals in mächtiger Bewegung befindlichen Naturwissenschaften an. Dies Emporwachsen aus den Naturwissenschaften hat allen seinen spätern Leistungen den Stempel universeller und vornehmer Richtung aufgedrückt. Von Frankreich zurückgekehrt, wirkte er als physiologischer Assistent, später als Prosector unter Th. Bischoff in Gießen, wo er sich auch 1844 als Docent habilitirte. Vier Jahre später sehen wir ihn bereits als Extraordinarius und 1849, also mit dreißig Jahren schon in der Stellung eines ordentlichen Professors der Chirurgie und Directors der Chirurgischen Klinik zu Greifswald, von wo er im Herbst 1868 nach Berlin berufen wurde. Das Kriegsjahr 1866 brachte ihm die Ernennung zum Generalarzt. In den Feldlazarethen zu Gitschin treffen wir ihn als consultirenden Chirurgen. In gleicher Eigenschaft gehörte er 1870 der ersten Armee an; seit 1872 bekleidet er den Rang eines Generalarztes 1. Klasse à la suite des Sanitätscorps. Das Eiserne Kreuz 1. Klasse, der Rothe Adlerorden 2. Klasse mit Eichenlaub und andere Decorationen wurden ihm zutheil.

Auch als ärztlicher Schriftsteller genießt Bardeleben großes Ansehen. Abgesehen von wissenschaftlichen Einzelarbeiten, die sich in Fachblättern finden, und von seinen trefflichen Uebersichtsdarstellungen der Leistungen und Fortschritte der Chirurgie, die er in den „Canstatt-Virchow-Hirsch-Jahresberichten" niedergelegt hat, ist es besonders sein großes „Lehrbuch der Chirurgie und Operationslehre", durch das er seinen Ruhm begründete. Anfangs vollständig unter dem Einflusse des Auslandes, speciell der vor 30 bis 40 Jahren noch unsere heimischen Leistungen überragenden französischen Chirurgie, stehend und in freier Bearbeitung nur Vidal's „Traité de pathologie externe et de médecine operatoire" wiedergebend, hat das Werk mit dem Aufschwunge der deutschen Chirurgie allmählich einen völlig deutschen Charakter erhalten und sich mit jeder Auflage den bewährten Fortschritten der Wissenschaft angepaßt. Die starke Verbreitung und die Uebersetzung desselben in fremde Sprachen sind wol die sprechendsten Beweise seines Werthes. Es ist in der That eine unerschöpfliche Quelle der Belehrung für jeden Arzt und zur Orientirung vor jeder Operation deshalb vorzüglich, weil es auch die Geschichte und Literatur mit behandelt.

Bardeleben skizzirt an einer Stelle seines Lehrbuches „die geistige Vorbereitung zur Operation" und sagt daselbst unter anderm: „Besitzt der Arzt neben einem reinen Charakter eine gründliche medicinische und allgemeine Bildung, lebt er mit voller Hingebung seinem Berufe, und betrachtet er seinen Kranken wie einen zu rettenden Freund, so schöpft auch dieser bald Vertrauen und Muth." In diesem Glaubensbekenntnisse spiegelt sich das Wesen Bardeleben's wider, der, einer der Senioren der deutschen Chirurgie, gegenwärtig mit berufen ist, über der Gesundheit unseres Kaisers zu wachen.

Die Hochstadt von Pergamon.

Als vor nunmehr zehn Jahren der Name Pergamon und mit ihm alles, was sich in der Geschichte an die Königsstadt der Attaliden im Alterthum anknüpfte, in den Vordergrund begeisterten Interesses trat, war es in erster Linie und fast

Die Hochstadt von Pergamon. Nach einem Entwurfe von Richard Bohn.

Digitized by Google

ausschließlich der plastische Schmuck des großen Zeus-Altars, der durch Karl Humann's glückliche Entdeckung die mächtige Bewegung über ein unverhofft in greifbarer Gestalt sich ergebendes Stück alter Geschichte in allen Kreisen hervorrief. Zunächst war es ja auch das Hauptziel des nationalen Unternehmens, die Reliefs des großen und kleinen Frieses und die große Reihe der verstreut sich findenden Sculpturen in möglichster Vollständigkeit zusammenzubringen, um durch ihre Ueberführung nach Berlin ein übersichtliches Bild und eine planmäßige Erforschung der Kunst der Attalidenzeit zu ermöglichen. Indeß richtete man wie bei allen alten Culturstätten, welche durch umfassende Ausgrabungen wieder aus der Erde erstanden, von Anfang an ein Hauptaugenmerk auf die übrigen, erheblichen Ueberreste der Königsstadt, um auch deren topographische Verhältnisse, die wichtigste Grundlage für die Beurtheilung der gefundenen Kunstschätze, mit möglichster Sorgfalt zu ermitteln. Eine ganze Reihe wissenschaftlicher Kräfte hat sich an dieser Arbeit erfolgreich betheiligt. Namentlich wares dem Regierungsbaumeister Richard Bohn, der schon in Olympia für einen gleichen Zweck hervorragende Dienste geleistet hatte, vergönnt, die Topographie und Baugeschichte Pergamons in glücklicher Weise zum Gegenstand wissenschaftlicher Untersuchungen zu machen. Nach jahrelanger Arbeit sind sie jetzt zum Abschluß gekommen. Ueber das ausgedehnte Feld der Ausgrabungen ist jetzt ein ununterbrochener Zusammenhang hergestellt und damit das Verständniß über die örtlich und baugeschichtlich wichtigen Fragen der einzelnen Denkmälergruppen gewonnen worden. Unsere Abbildung, welche nach einer Heliogravure des neuen Bandes*) der „Jahrbücher der königlich preußischen Kunstsammlungen" (Berlin, Grote'sche Verlagsbuchhandlung) angefertigt ist, zeigt die Hochhöhe von Pergamon in einer Ansicht von Südwesten nach dem phantasievollen Entwurfe Richard Bohn's.

Auf dem Stadtberge, der hoch über der Kaikosebene aufsteigt und nach Westen, Norden und Osten ziemlich schroff abfällt, während er im Süden sich allmählich nach der Unterstadt verläuft, befand sich die älteste Ansiedelung, die Burg. Sie tritt erst spät und erst nach der Zeit Alexander's des Großen in der Geschichte hervor, als Lysimachos, einer der Feldherren Alexander's, für die von ihm zusammengebrachten Schätze dort eine feste und sichere Stätte sich gründete und deren Schutz einem Vertrauten, Philetairos, übertrug. Diesem gelang es, den Schatz des Lysimachos sich anzueignen, sich zu behaupten und schließlich unabhängig zu machen. Unter seinem Nachfolger gewann das pergamenische Reich immer mehr an Ausdehnung und erreichte unter Eumenes II. (197 bis 159 v. Chr.) seinen größten Umfang. Nach Attalos' III. Tode (133) ging das Reich in der römischen Weltherrschaft auf, die unter ihrem mächtigen Schutze der Stadt auf der Burg und ihrer Entwickelung in der Ebene zugute kam. Aus diesen Zeiten stammen die verschiedenen Baudenkmäler, deren Ueberreste bei den Ausgrabungen zu Tage getreten sind. Wenn wir über an diesem Orte nicht ausführlich gedenken können, sondern auf die Abbildung mit ihren Bemerkungen verweisen müssen, so möge doch jetzt, da wir mit Genugthuung auf die Vollendung der mühsamen Arbeiten hinblicken, der Männer dankbar gedacht werden, die in unermüdlichem Eifer und oft unter dem Drucke ungünstiger Verhältnisse das Gelingen des großen Werkes herbeigeführt haben. Es sind in erster Linie Karl Humann, Richard Bohn, Alexander Conze,

*) Der Band enthält von Karl Humann, Richard Bohn und Max Fränkel einen ausführlichen Ueberblick über die gesammten Ergebnisse der Ausgrabungen während der letzten Jahre. Dieser Bericht, mit zahlreichen Tafeln und einer Reihe von Abbildungen ausgestattet, ist auch als Sonderabdruck erschienen und kann allen denen angelegentlich empfohlen werden, welche dieser in das Studium der pergamenischen Alterthümer eindringen wollen.

Zigeunerfuhrwerk.

Gemälde von Ludwig Knaus.

L. F. Trotz aller polizeilichen Bedrängung und Einschränkung, trotz des unablässigen kleinen Krieges, welchen die mit der Sorge für die Ordnung und Sicherheit betrauten Behörden in unsern modernen Culturstaaten gegen das geheimnißvolle Nomadenvolk der Zigeuner führen, sterben diese und der unwiderstehliche Wandertrieb in ihrer Seele nicht aus. Ebenso wenig aber will das Wohlgefallen der Poeten und der Maler an ihnen erlöschen.

Mit dem Ableben der romantischen Schule in der Dichtkunst sind Zigeuner und Zigeunerleben als Gegenstände und Motive der Poesie bei der Kritik in dem Publikum zwar etwas in Mißcredit gekommen. Ganz verschwinden dieselben darum dennoch nicht aus unsern Romanen, Dramen, Opern, Operetten und Gedichten. Die Maler aber betrachten das jedesmalige Erscheinen einer umherziehenden Zigeunerbande in der Umgegend von cultivirten deutschen Orten als ein nur zu selten gewährtes hohes Glück, das sie mit heller Freude begrüßen und nach besten Kräften auszunutzen bestrebt sind. Sie wissen die braunen, glutäugigen, schwarzlockigen Männer-, Weiber- und Kindergestalten in ihren malerischen Lumpen, ihrer halben oder auch ganzen Nacktheit und all das wunderliche, pittoreske Gerümpel der Lager dieser heimatlosen „Aegypter" nach ihrem vollen künstlerischen Werth zu würdigen.

Ludwig Knaus steht in dieser Malervorliebe für dieselben gegen keinen seiner Zeit- und Kunstgenossen zurück. Wiederholt haben die Zigeuner ihm die Vorwürfe zu köstlichen Genrebildern voll frischer Laune und scharf treffender Charakteristik geboten, seit er vor dreißig und einigen Jahren in Paris jenes vielbewunderte sonnige Bild des Zigeunerlagers malte, dessen Führer dem gerungen Dorfschulzen und seinen Begleitern vom Gemeinderath Rede stehen und Auskunft über ihre Personen, Wanderziele und -Zwecke geben sollen. Sein neuestes Zigeunerbild, das Original unseres Holzschnittes, ist im Jahre 1886 gemalt. Dieses junge, wilde, lustige braune Gesindel, das er hier „Feuerwerk und Pferd" spielend darstellt, scheint keinem das nördliche und westliche Europa durchwandernden, sondern einem in Südungarn oder den angrenzenden südslawischen Ländern heimischen und nur in diesen umherstreifenden Trupp anzugehören. Eine so goldene Freiheit ist den kleinen und größern Buben des Stammes diesseit der Leitha nicht mehr vergönnt, wie die hier an der Leine der öfters wildschönen Schweifer als Dressuraffen trettenden Jungen genießen. Was das Entsetzen der Polizei und des gesitteten ordentlichen Bürgers erregt, ist das Entzücken des Malers. Man sieht diesem Bilde die volle Lust an, mit welcher die gewählte Aufgabe und der Anblick der glücklich aufzufindenden lebendigen Urbilder der halbnackten Biere, die hier unter dem von der Hitze des Hochsommertages flimmernden Himmel über den ausgedörrten Boden der Puszta dahinlaufen, ihres Darstellers Seele erfüllt haben müssen.

Todtenschau.

Prinzessin Maria Anna Karoline Wilhelmine Antonie Ernestine von Hohenzollern-Hechingen, Tochter des 1827 verstorbenen Prinzen Hermann, das letzte Mitglied der im Mannsstamm bereits ausgestorbenen Linie Hohenzollern-Hechingen, am 29. Juni 1801 geboren, † im Kloster Oliva zu Danzig am 12. Mai.

Fürstin Bertha Wilhelmine Karoline Luise Marie zu Bentheim und Steinfurt, seit 1839 mit dem Fürsten Ludwig vermählt, eine Tochter des Landgrafen Karl zu Hessen-Philippsthal-Barchfeld, am 26. October 1818 geboren, † in Burgsteinfurt.

Graf Heinrich Attems, k. k. Kämmerer und Wirkl. Geheimrath, seinerzeit Chef der frühern Statthaltereiabtheilung in Preßburg, † auf Schloß Ehrenhausen am 3. Mai, 76 Jahre alt.

Dr. med. Karl Emil Brauer, Hofrath, königl. sächsischer Hofarzt und Stadtarzt, am 30. April 1832 zu Meerane geboren, † in Dresden am 6. Mai.

Graf Léon de Gontaut-Biron, der Abkömmling einer der ältesten bretagnischen Legitimistenfamilien, welche nach der ersten französischen Revolution sich in Metz ansiedelte, † daselbst am 7. Mai im 84. Lebensjahre.

H. Ebhardt, Geh. Oberbaurath z. D., einer der tüchtigsten nassauischen Juristen, 1867 nach der Einverleibung Nassaus zum Rath an dem Oberappellationsgericht für die neuen Provinzen in Berlin und später zum Obertribunalrath ernannt, † in Wiesbaden am 9. Mai, 80 Jahre alt.

Dr. Engelmann, bekannter Irrenarzt, früherer Director der Kreisirrenanstalt zu St. Georgen bei Bayreuth, † in Bayreuth am 7. Mai.

Wilhelm Georg Alfons Girody v. Gaudi, Generallieutenant z. D., bis 1875 Commandeur der 29. Infanteriebrigade in Metz, ein ausgezeichneter Offizier, der sich in allen Kriegen seit 1848 hervorgethan und für sein Verhalten beim Sturm der Düppeler Schanzen den Orden pour le mérite erhalten hat, † in Berlin am 8. Mai im 70. Lebensjahre.

Julius Ritter v. Goldschmidt, Procurist des Hauses Rothschild in Wien, der jüngere Vater nach wenigen Monaten im Tode gefolgt ist, seit 1875 Vicepräsidenl des Verwaltungsrathes der wiener Handelsakademie, † in Wien am 12. Mai im 55. Lebensjahre.

Dr. Adolf Hartmann, königl. Polizei- und Kirchenrath zu St. Leonhard in Nürnberg, jahrelang erster Vorstand des Evangelisch-lutherischen Landeskirchenvereins in Bayern, am 16. März 1816 zu Hersbruck geboren, † in Nürnberg am 5. Mai.

Dr. Gustav Hase, Geh. Justizrath, stellvertretender Vorsitzender der Allgemeinen Deutschen Hagelversicherungsgesellschaft Union in Weimar, † daselbst.

Karl Hoffmann-Scholz, Geh. Regierungsrath und Landrath des bisherigen Landkreises, commissarisches Mitglied des preußischen Abgeordnetenhauses für Hannau-Gelnhausen-Lieguitz, † in Berlin am 10. Mai.

Heinrich Hollstein, dramatischer Schriftsteller und Maler, † in Wien am 6. Mai.

Otto Klasing, namhafter Verlagsbuchhändler in Leipzig, Verleger der Wochenschrift „Daheim" und Mitinhaber der Georgi'schen Anstalt sowie der Verlagsbuchhandlung von Velhagen u. Klasing, † in Gohlis bei Leipzig am 12. Mai, 46 Jahre alt.

Leone Levi, Professor des Handelsrechts am King's College in London, bedeutender Statistiker und Nationalökonom, Verfasser einer Anzahl hervorragender Werke auf den Gebieten der Handelswissenschaft und Volkswirthschaft, namentlich des „International Handelsrechts", dessen Bemühungen Gesetze für die Verbesserung des englischen Handelsrechts zu verdanken sind, am 6. Juni 1821 zu Ancona geboren, † in London am 7. Mai.

Siegmund Lothar Gottlieb Frhr. v. Brandis, königl. bayerischer General der Infanterie und Generaladjutant der Leibgarde der Hartschiere, königl. Kämmerer, lebenslänglicher Reichsrath und Staatsrath im außerordentlichen Dienst, vom 22. Juli 1866 bis 27. März 1876 Kriegsminister, als welcher er eine sehr verdienstvolle Wirksamkeit entwickelte, nach 1870/71 ebenfalls durch eine Dotation ausgezeichnet, am 5. December 1891 zu Augsburg geboren, † in München am 8. Mai. (Porträt und Nekrolog s. S. 511 u. 512.)

Graf Adam Niewuski, kaiserl. russischer General der Cavalerie und Generaladjutant, der über 60 Jahre in der russischen Armee gedient hat, † in St. Petersburg am 29. April.

Ludwig Karl Seydler, Domorganist in Graz, der Componist des volksthümlichen Liedes „Hoch vom Dachstein", † daselbst am 10. Mai, 78 Jahre alt.

Baptist v. Steinle, königl. bairischer Generallieutenant z. D., der letzte Offizierveteran der bairischen Armee, in die er 1813 eintrat, der nach 1866 als Vertreter der Handelscorporationen-Vereinscommissäre wichtige Dienste leistete, am 30. April 1797 zu Neumarkt i. d. Oberpfalz geboren, † in München am 2. Mai.

Baronin v. Zigesar, als dramatische Schriftstellerin bekannt unter dem Namen Ada Dunkland, † in Frankfurt a. M. am 4. Mai.

Berichtigung. Der Geh. Commerzienrath Johann Kessler ist nicht in Mainz, sondern in Nürnberg gestorben.

Briefwechsel mit Allen und für Alle.

(Anonyme Anfragen werden nicht berücksichtigt.)

C. B. in Zeist (Holland). — Sie vermissen eine Zusammencontextschaft zwischen den Artikeln heute und besonders und sitzen sich dabei auf das holländische Sprache, in der deutsch-ander Thür-Brandes, -Körtel, -Bücher (Gerichtsbeamte) beraten K., und entbrieten die wandte, der Dorfs, wanderten, verschlichen (vergl. deutsch marterer; Münz-Barbein, -Bellind, Wund-waardijn), und weiter fügen Sie hinzu: man bewahrt, wird einen werth ist. In gebräuchter Kürze gibt Adam Lorenz Lorenz' „Wörterbuch der deutschen Sprache" Auskunft. Hier haben Sie Bd. 3, S. 1560 in der Anmerkung zu lesen: „Gebräuch vaurdig, allbrecht, wärd, allbrächt, wärt, nach Wachtmeister's Glosse leg zu unterscheid. wärn (Gewicht und mehr, Anm. d.), nach Grimm zu merken ist, und weiter in der erwähnten Anmerkung zu lesen, alle und ermittelbach. wie, ist, wenn, dem nach Schneller wenn (Schreiber) bei war) zu deutsch sagt — ist gesagt, daß nach den Lautgesetzen der deutschen Stamme gehore altdeutsch, wärd, mittelhochd. wäre, Adverb. (dasselbe), wol etwa mit altdeutsch, wärlich, mittelhochd. lowerlich, wahrlich ꝛc. — während Zeitwörter zu deutschen Stamme nur wahr (wären, und altdeutsch. wara, mittelhochd. war heißt, noch erhalten in unbekannt gewahr, Gewahrsam, wahren, bewahren.

E. K. in Prag. — An den deutschen Universitäten können Studierende der Medicin nur dann zur Immatriculation gelangen, wenn sie ein Gymnasial-Maturitätszeugniß ihres Staates aufweisen. Die Ausnahme hiervon wird nur dann gemacht, wenn in den Heimatländer der betr. Ausländer nicht die gleiche Bedeutung für die Zulassung zum Studium der Medicin wie in deutschen Staaten, d. h. die Absolvirung der Gymnasial-Maturitätsprüfung, geübt wird, wie z. B. in den Staaten Amerikas und in England. Zu aber in den deutschen Staaten die Zulassung zum Studium der Medicin, die bei uns von der Beibringung eines Gymnasial-Maturitätszeugnisses abhängig ist, so folgt daraus, daß Abgehörige der österreichischen Staaten auch hier in Deutschland, wenigstens zu dieser Universität, auch bei der erwähnten Zeugniß als Studirende der Medicin nicht immatriculirt werden. Sie würden als dieser Ausnahme (ohne alles Bedenken Ihres Ansuchens) überdies die freie Facultät, auch nicht für ein einzelnes Fachstudium der philosophischen Facultät, an der Universität aufgenommen werden können, auch wenn Sie Deutscher wären. Indessen der nöthigen Bedingung zur Aufnahme würde allerdings der Beibringungsschein als rechtzeitig-erwerbigen Militärdienst erforderlich sein; die Immatriculation ohne jedes öffentliche Zeugniß über die Vorbildung ist ausgeschlossen, und die Einreihung einer Ausnahmeprüfung an der Universität findet nicht.

L. v. F. in Aachen. — Wir kennen Ihnen die Unterrichts- und Erziehungsanstalt für geistig zurückgebliebene Kinder von H. Schröder in Dalldorf bei Berlin, Chausseestraße 66. Die Anstalt besitzt eine Hochschulklasse, sowie eine Vorbereitungs- und Hilfsklasse, und es unterrichten darin außer dem Leiter der Anstalt noch die dagegen gehörige Lehrer, eine geprüfte Lehrerin und zwei Hilfslehrerinnen. Lassen Sie sich genaues den Prospect ertheilenden Bericht über die Anstalt kommen.

E. H. in Wien. — Wer verleiht Sie an das Institut für landwirthschaftliche Illustrationen von O. Schinmeitzing in Leipzig, Nikolaistraße 6, 11, oder an die Deutsche Schutzmarkenschutz für Handel und Gewerbe, für Industrie und Kunstleute (Secretär: P. Schmeitzing in Leipzig, Tauchaerstraße 12, I.)

G. B. in Mainz. — Die Münchener Münze, deren Prägestöcke den Münzbuchstaben D (München) tragen, ist gegenwärtig mit der Anfertigung von 10 -Pfennig-Stücken beschäftigt, welche bei Einkauf des Königs Otto tragen. Die unglücklichen Umstände, unter welchen dieser Fürst zu leiden hatte, ließen die Anfertigung eines Modells nach neuem Stande nicht thunlich erscheinen, und so griff man zu einem Münzstoffe und früherer Zeit zurück. Das Bildniß der Münze zeigt den Monarchen nach seinen Gesichtszügen vor etwa 14 Jahren. Die Münzen, welche aus den Prägestöcken der Münzstätte tragen: OTTO KOENIG VON BAYERN, dürften vorerst nicht in den Verkehr kommen.

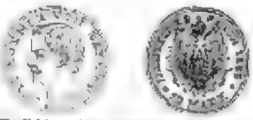

Neues Hebe-Markstück mit dem Bildniß des Königs Otto von Bayern.

Abonnent in Leipzig. — ad 1. Den Stand aller Hemdelsnotizen wird die alljährlich in neuer Auflage erscheinende „Statistische Tafel" des Otto Hübner nach. ad 2. Die Frage, wie viele Schiffe (incl. Küstenfahrzeuge) jährlich untergehen, und wie viele davon der englischen Nationalität angehören, und wie viele in der Lage zu beantworten, ad 3. Es kommt deutzutage nicht auf die Zahl, sondern auf den Gesichtspunkt der Reichsämter und Kriegsadvocatengroße (Offiziär- und Divisionsauditeure, Justizassessorengesetz u. s. w.) an. Raumvorgeld halber kann aber hier auf der Geschäftsweise der einzelnen Kriegsämter und Kriegsadvocatengroße nicht eingegangen werden. Der bezweifelte auf die Stationsliste des „Almanach de la k. k. Kriegsmarine 1888" (Wien, Gerold u. Co.)

E. M. in Krankof. — Die Aufbewahrung in unsern Salzwasserseen für kleine Ansicht auf Eisteig, weil der Boden zu viel Schlick enthält, und weil der Salzgehalt zu schwach ist (2,13 Proc.). Die Culturversuche, welche Ihnen in süßem Wasser müssen jahrlang Infusorielle Organismen erforderen, so können wir auch diese nicht empfehlen, da Ihnen nicht das Geld dazu vorgelegt würde. Die Karpfenzucht braucht ein salzfreies Wasser.

C. M. in Striesen bei Dresden. — Wir würden Ihnen empfehlen, das junge Mädchen in die Erziehungsanstalt von Frau verw. Baker Schaefer in Neuenhof b. Rh., Hermannstraße, zu geben.

B. B. in Mansfelding (Sachsenbergen). — Es ist richtig, daß die in Nr. 2337 der „Illustr. Ztg." enthaltene Erscheinung des Feuerballs nicht gemeldet sein kann, obgleich in Truppen am 12. März abends 8 Uhr vorgeführt die Spitze des Feuerballs zu sehen gewesen wäre, zumal der Marsch gegen 9½ Uhr an diesem Tage anging. Einem aufmerksamen Beobachter pflegt es überhaupt wol nicht, daß er den wilden Schwarm des Feuerballs mit den Federn und Schwänzen gefärbten Gänsen der Abend- oder Morgenbeleuchtung verwechselt.

M. in Berlin. — Nach Ihrer ziemlich mangelhaften Zeichnung zu schließen, handelt es sich um das Malerzeichen Lukas Cranach's. Es ist eine geflügelte Schlange, deren Gestalt in einzelnen Schwankungen unterliegt. Das Zeichen findet sich nicht nur auf Werken des ältern Cranach, sondern auch auf denen seines Sohnes und den besten Werkstattarbeiten. Nach Burckhardt („Lukas Cranach des Meisters Leben und Werke", Bd. 2, S. 1) unterscheidet es sich bei den eigenhändigen Werken dadurch, daß die Flügel der Schlange immer gerade in die Höhe stehen, Federmausflügel sind, während sie bei allen übrigen mehr oder weniger liegen, wie Vogelflügel erscheinen. Wegen der Jahreszahl Ihres Bildes 1520 kann es sich nur um ältere Werke, bez. um eine Arbeit aus dessen Werkstatt handeln. Da wir das betreffende Bild nicht kennen, machen wir Sie darauf aufmerksam, daß Zeichnungen des Malerzeichens nicht ausgeschlossen sind. Eine andere Frage, in der Sie für die Bestimmung des Bildes auf die Jahreszahl angehen, darf sich natürlich von hier aus nicht beantworten. Wir vermuthen Sie daher auf das genannte Werk des Knackardt, der in zweiten Bande ein ausführliches Verzeichniß der Cranach'schen Arbeiten gibt, in denen dem Gegenstande der Darstellung nach verschiedene Analogien zu Ihrem Bildern zu finden sind. Ueber den Werth derselben mit Ihnen eine Meinungsäußerung zu geben, müssen wir uns nicht.

In unserer heutigen Beilage ist soeben erschienen und durch alle Buchhandlungen zu beziehen:

„Extra-Nummer für unsere Jugend."

Zum besten der Ferienkolonien.

Preis 2 Mark.

Dieselbe enthält so reich illustrirte Feuilletons, deren trefflicher Inhalt durchaus dem Verständniß und Geschmack unserer Jugend angemessen. Vorzüglichst sind diese gelungene und geschmackvoll ausgestattete Heft viele Käufer finden, was schon in Rücksicht des guten Zweckes in reichem Maße zu wünschen wäre.

Expedition der Illustrirten Zeitung in Leipzig.
J. J. Weber.

Die serbisch-bulgarisch-türkischen Eisenbahnen.

Ein halbes Jahrhundert ist ins Land gegangen, seit der berühmte Geolog Ami Boué, der seiner Abkunft nach Franzose, durch seine Geburtsstadt Hamburg Deutscher, seinem ganzen Denken nach aber Kosmopolit im edlen Sinne war, zuerst ein Bahnnetz für die Europäische Türkei entwarf, und 25 Jahre sind verflossen, seit der geniale Consul v. Hahn seine Studien für eine Linie Belgrad-Salonik veröffentlichte. Beide Pioniere erlebten nicht die Verwirklichung ihrer weitzielenden Pläne. Erst in den nächsten Tagen sollen die Schienenwege Belgrad-Konstantinopel und -Salonik eröffnet werden, und alsdann wird man von Wien nach dem Goldenen Horn oder zur ägäischen Hafenstadt in ebenso vielen Stunden gelangen, als man im Mittelalter Tage dazu nöthig hatte.

Wie es kam, daß diese für Mitteleuropa hochwichtigen Eisenstraßen so spät vollendet wurden, mit denen für das Sultansreich eine neue Aera anbrechen wird, deren Tragweite noch gar nicht ermessen werden kann, darüber ließe sich ein Buch schreiben. Ohne alle Fehlversuche, alle hindernden Zwischenfälle aufzuführen, begnügen wir uns hier damit, nur im allgemeinen anzudeuten, daß der Orientale das in Westeuropa geläufige Wort „Zeit ist Geld“ nicht kennt, daß viele einflußreiche, dem Fortschritt feindliche Moslims in den Eisenbahnen eine das bisherige staatliche und wirthschaftliche Vegetiren der Türkei bedrohende Gefahr erblickten, und daß die türkische Regierung, als sie den von allen Seiten andrängenden Sturm nicht länger durch passiven Widerstand abweisen konnte, bei der Beschaffung des nöthigen Baukapitals mit den denkbar größten Schwierigkeiten zu kämpfen hatte. Die am Bosporus das „Goldene Vließ“ suchenden Finanzmänner stellten dort so abenteuerliche Forderungen, die Pforteminister verlangten andererseits so hohe „Bakschisch“ (Trinkgelder) für die eigenen Taschen, daß die Unterhandlungen stets scheitern mußten.

Dem Baron Hirsch-Gereuth gelang es endlich im Jahre 1869, ein seither vielbesprochenes Uebereinkommen mit der Türkei zu schließen, demzufolge er mit den von Konstantinopel, Enos und Salonik nach Bulgarien und Macedonien führenden Bahnlinien begann. Diese begünstigten wol den Handel der großen Seestaaten, auch Belgien, Italien und die Schweiz gewannen, für Mitteleuropa und Oesterreich-Ungarn erwiesen sie sich aber eher schädlich als nützlich. Diesem ungünstigen Verhältniß machte der Berliner Vertrag ein Ende, indem er der Türkei, Bulgarien und Serbien den Anschluß ihrer Bahnen an das „österreichisch-ungarische“ Bahnnetz in bestimmter Zeit auferlegte. Die Pforte blieb jedoch durch ihre mit Baron Hirsch ausgebrochenen Zerwürfnisse, Serbien und Bulgarien durch den unglücklichen Krieg von 1885 hinter den eingegangenen Verpflichtungen zurück. Der Kaiserstaat eilte allen Contrahenten voraus und eröffnete schon im Jahre 1884 die Strecke Budapest-Semlin. Serbien folgte in demselben Jahre mit jener von Belgrad nach Nisch und 1887 mit den Linien Nisch-Wranja und Nisch-Pirot, bei welchen Punkten die Türkei und Bulgarien 1888 ihre Bahnen anschlossen, wodurch die von Mitteleuropa langersehnten Eisenstraßen nach Konstantinopel und Salonik endlich vollendet erscheinen.

Die in nächster Zeit zu erwartende feierliche Eröffnung des orientalischen Bahnnetzes ist ein Ereigniß von höchster Bedeutung. In Fachblättern haben wir wiederholt den großen handelspolitischen Umschwung erörtert, welcher mit der völlig veränderten Bewegung des Waarenverkehrs von und nach den Balkanländern gleichwie nach dem weitern Orient für den internationalen Handel eintreten muß. Nicht geringer veranschlagen wir aber auch den culturellen Einfluß, welchen die engere Verbindung zwischen Mittel- und Westeuropa mit der Balkanhalbinsel auf deren Völker üben wird. Ein sehr lehrreiches Beispiel dafür gibt Serbien.

Seit kaum mehr als drei Jahren braust die Locomotive von Budapest über Belgrad nach Nisch, und bereits hat sich die äußere Physiognomie beider Städte derartig verändert, daß ihr früherer orientalischer Zuschnitt dem occidentalen gewichen ist. Die Moscheen und Minarets sammt den schiefsinnigen türkischen Gäßchen sind meist verschwunden, ansehnliche breite Straßen traten an ihre Stelle, Plätze und Gassen erhielten Namen, die Häuser Nummern und Laternen; allerorts entstanden freundliche Wohnhäuser im europäischen Stil. Die erhöhte Bau- und Unternehmungslust schuf Staatsgebäude, Hotels, Bäder, Cafés mit Zeitungen und allem Comfort. In den Läden steht man hinter großen Schaufenstern die prächtigsten occidentalen Erzeugnisse ausgelegt, denn die wiener und pariser Moden haben die orientalischen Kleider und Gebräuche verdrängt. Auf den Bahnhöfen und Plätzen findet man Miethwagen in genügender Zahl, deren Lenker an Geschick mit den berühmten wiener Fiakern wetteifern. Lesevereine, Theater und Concerte sorgen für geistigen Genuß.

Aber nicht allein in den von den Bahnlinien berührten Städten, sondern in ihrem ganzen Bereiche macht sich ein wohlthätig einwirkender Umschwung bemerkbar. Auch in den Dörfern hat sich der Häuserbau verbessert, und allerorts entstehen Dampfmühlen, Spiritusfabriken und andere industrielle Anlagen, um die reichen Naturschätze des Landes besser zu verwerthen. Diese Wahrnehmung und die an vielen Punkten pittoreske Landschaft gestalten eine Fahrt auf den serbischen Bahnen höchst interessant.

Gleich hinter Belgrad, bei der ersten Station, Lustschloß Topschider, dessen Wildpark König Milan durch eine Fasanerie bereicherte, wurde ein Steinbruch eröffnet, welcher das Material für den seminer Raibau liefert, und in der Nähe erblickt man die Meierei der Gebrüder Gruber mit prächtigem Viehstand für den Milchbedarf der Hauptstadt. Im Sommer verkehren bis hierher Vergnügungszüge, denn die Belgrader wandern gern von den schönen Triften durch die lauschigen Eichwälder nach dem nahen Kloster Ratowitza, dessen Gründung das Volk dem in hohem Ansehen stehenden Landesheiligen Sawa zuschreibt. Bald darauf, im tiefen Einschnitt vor Ripanj, erscheinen am Fuße des burggekrönten Awala einige Werthäuser, welche zur Ausbeute seiner jüngst wiederaufgefundenen Quecksilbergruben von einer türkischen Gesellschaft und einem mit derselben concurrirenden Engländer errichtet wurden. Zwei Kilometer weiter, nachdem der 1000 Mtr. lange Kalnatunnel durchfahren ist, überrascht uns bei der gleichnamigen Station der Beginn eines neuen Dorfes, dessen Häuser einen hübschen Eindruck machen. Nahe befinden sich einige Kalkbrennereien, und der Italiener Tenetti verarbeitet den weißen und grauen, metallisch geaderten Marmor zu architektonischem Schmuck für die belgrader Neubauten.

Sehr rges Treiben herrscht im Herbst in der Station Medjulusije. Auf zahllosen Wagen wird alsdann aus der obstreichen Umgebung die Pflaumenernte herbeigeführt, um von einem Spekulanten ungarischen Kaufmann als „Pelmes“ (Backwaare) gepreßt und exportirt zu werden. Grasreiche Triften, schöne Maiscolturen und dichte Laubwäldchen durchschneidend, gelangen wir durch das eben einen seiner großen Viehmarkte abhaltende Städtchen Palanka nach Velika-Plana, wo die vom Donauhafen Semendria und dem Rüstungsplatze Kragujewatz ausgehenden Bahnen in den Belgrad-Nischer Schienenstrang münden. Erstere besitzt 43 Kilomtr., die letztere durch Militär betriebene 30 Kilomtr. An diesem zukunftsreichen Knotenpunkt kann man so recht bedachten, wie sehr die abendländische Tracht die ländlichen bunten Costüme zu verdrängen beginnt.

Bei Bagrdan, wo im Jahre 1815 zwischen Serben und Türken heftig gekämpft wurde, und an Jagodina vorüber, dessen von Türken umflatterte, allen Stürmen trotzende Moscheeruine an des Halbmondes Glanzepoche erinnert, während die Schornsteine seiner Glasfabrik und anderer Industrien den Anbruch einer neuen Zeit verkünden, geht es über die 320 Mtr. lange, elegant construirte Morawa-Eisenbrücke nach Tjuprija, dem Horreum Margi der Römer, welche, wie Pfeilerreste zeigen, hier gleichfalls den Fluß überbrückt hatten. Durch stark überschwemmtes Land führt die Bahn nun zur zweiten rechtsufrigen Station Paratschin. Das Städtchen vollendet eben einen für seine Verhältnisse riesigen Kirchenbau. Noch fehlt die Kuppel, dafür verräth ein dampfender Schlot die Lage seiner Tuchfabrik, die der Mährer Mönch hier gründete. Paratschin ist nicht allein der Mittelpunkt des serbischen Wollhandels — auch sächsische Fabrikanten treten als Käufer hier auf — sondern auch die Exportstation für die landwirthschaftliche Production geworden. So erwacht in diesen früher stillen Thälern durch der Locomotive Zauberkraft überall frisch pulsirendes neues Leben, und unbeachtete Bodenschätze werden nunmehr zu lohnenderer Verwerthung gebracht.

Bei Stalatj schließen die den Morawalauf in weiter Ferne begleitenden rauchblauen Berge, deren steig wechselnde Profile kaleidoskopartig immer neue Bilder vor das Auge zaubern, eng zusammen. Die Bahnlinie mußte mit großen Opfern hier in die steilgeböschten, die Ufer beschämenden Granitmassen eingeschnitten werden. Von der linksseitigen Höhe blickt das zerbröckelnde Thurmgemäuer des Schlosses Stalatj herab. Noch zweimal kreuzen wir die Morawa mit den angrenzenden, im Jahre 1876 für die Serben verhängnißvoll gewordenen Schlachtfeldern von Tjunis, Korman und Aleksinatz und fahren bald darauf in den hübschen Bahnhof der Festungsstadt Nisch ein, in der uns eins ihrer zahlreichen Hotels gastlich aufnimmt.

Eine eingehende Schilderung der schon im Eingange angedeuteten Umwälzung, welche Nisch seit der serbischen Besitznahme im Jahre 1878 durchgemacht hat, würde weit über den hier bemessenen Raum gehen; wir müssen uns auf einige Worte zu den Abbildungen des Königskonaks und Kreispalastes beschränken, welche an der die Stadt mit der Citadelle verbindenden Brücke liegen. Nirgends tritt der Kampf zwischen dem Alten und Neuen so grrechend wie dort hervor. Dicht am linksseitigen Brückenkopfe erblickt man das malerische Gerümpel einer alten Mühle, welche der ringsum vollzogenen Regulirung der Flußufer längst zum Opfer gefallen wäre, wenn der Ablösungspreis nicht 6000 Dukaten betrüge. Sie bietet einen grellen Gegensatz zur neuen Promenadenanlage vor dem nahen Königskonak. Sein abendländischer, für den Hofstaat errichteter Zubau interessirt uns weniger als der ältere Theil, den Fürst Milan von Vetir Beg, dem letzten Sprossen der stolzen Familie Hafis Pascha, käuflich erwarb und wohnlich machte. Namentlich zeigen die Gemächer der Königin erlesenen Geschmack. Orientalische reichgeschnitzte Plafonds, smyrnaer Teppiche und stilgerechte pariser Möbel vereinigen sich zu harmonischer Wirkung. Von dem gegen die Nischawa vorspringenden „Divan“ genießt man einen herrlichen Blick über die von prächtiger Landschaft umrahmte Festung, und auf dem luftigen „Teserdisch“ nehmen die köstlichen Wohlgerüche aus dem im alttürkischen Stil angelegten Garten von seltenen Bäumen und Pflanzenbeeten entsteigen. Den Mittelpunkt der lauschigen Gänge bildet ein marmorner „Sadervan“, ein marmorner Springbrunnen mit Tempelchen und allerlei Gethier von eigenthümlichem Reiz.

Im Gegensatz zu dieser den ursprünglichen Zeltcharakter nicht verleugnenden Architektur des Konaks zeigt der jenseits aufragende Kreispalast die feste Gliederung unserer abendländischen Baukunst. Der hochaufstrebende säulengezierte Mittelbau mit entsprechenden Echrisaliten verleihen diesem jüngst mit einem kostenaufwand von einer halben Million Dinar vollendeten Neubau für die gesammte Administration des nischer Kreises ein monumentales Gepräge, das den unter der Verwaltung Midhat Paschas aufgeführten Staatsgebäuden und selbst der von einem macedonischen Baukünstler 1860 geschaffenen Kathedrale trotz ihrer beiseitigen fünf Kuppeln fehlt.

Wieder suchen wir den Bahnhof auf, um die von Nisch über Leskowaz nach Wranja abzweigende Linie kennen zu lernen. Vorüber an der pittoresken Schloßruine Kurvingrad eilt die Locomotive nach Leskowaz, dem Stapelplatz des dardanischen Handels, dessen neue hochliegende Kuppelkirche weithin in die schöne Landschaft leuchtet. Ihren Glanzpunkt bildet das Defilé von Dschep. Aus seinem durch eine mächtige Revolution chaotisch durcheinandergeworfenen, von Buschwerk durchzogenen Felsgewirr, das auf dem rechten Morawa-Ufer weit in das Himmelsblau starrt, ist es namentlich ein isolirter senkrechter Monolith, der „Devojatschki Kamen“ (Jungfraustein), welcher unsere Blicke fesselt. Das Volk erzählt von ihm in verschiedener Weise folgende, im Kern immer gleiche Sage. Einst zogen die christlichen Mädchen des nahen Dorfes zum Klause, um Wache zu bleiben. Eins blieb länger zurück. Die besorgte Mutter sucht ihre Tochter und findet sie schmachend mit vorüberziehenden türkischen Soldaten. Vergebens sind ihre Mahnungen an das Mädchen, nach Hause zu eilen. Da flucht ihr die Mutter: „daß Gott dich in Stein verwandle!“ was auch sofort geschah. So steht das Mädchen mit der Wäsche auf dem Kopfe versteinert da für alle Zeiten, und das Defilé hieß fortan bulgarisch „Momina Klisura“, albanesisch „Dšepa“ und türkisch „Kis derbend“, was gleichfalls „Mädchenpaß“ bedeutet.

Die bis zu diesem Punkte durch einzelne Ansiedlungen von der Adria vorgedrungenen Albanesen sind seit 1878 aus dem ganzen serbischen Morawagebiet verschwunden. Ihrer Auswanderung ging aber im Jahre 1877 ein letzter Kampf vorher, dessen Schauplatz die Hart an der Bahn liegende, von schneebedeckten Kuppen überragte „Grdelitschka Klisura“ bildete. Das albanesische Element ist seitdem durch serbische Einwanderer theilweise ersetzt worden. Landschaft und Orte tragen aber trotzdem einen etwas unwirthlichen Charakter, der erst bei Wranja freundlicher sich gestaltet. Seine Umgebung ist schön und gesund.

So reich auch die Nisch-Wranjaer Linie an landschaftlichen Schönheiten ist, steht sie an pittoreskem Reiz weit zurück hinter der nischer Seitenlinie, welche nach Pirot führt. Insbesondere ist es das 7 Kilomtr. lange Nischawa-Defilé zwischen dem von den Nischern vielbesuchten Warmbad Banja- und Bela-Palanka, welches, wie unsere Bilder zeigen, ein wahres Schatzkästlein von hochromantischen Felsscenerien birgt, die noch durch Geschichte, Sage und Mystik ein erhöhtes Interesse erhalten. Die geradlinig steil aufsteigenden Kalkmauern rücken dort oft so nahe zusammen, daß der über die Felsriffe hindrausende Fluß ihren Fuß benagt und selbst die kühn bauenden Römer es vorzogen, ihre Straße hoch über die Berge zu führen. Der modernen Ingenieurkunst war es vorbehalten, den sich thürmenden natürlichen Schwierigkeiten mit Hülfe von großartigen Felssprengungen, hohen Stützmauern, Brücken und fünf, oft in Curven angelegten Tunnels die Bahnlinie für den Schienenstrang abzuringen.

Unter den vielen pittoresken Punkten, welche das Auge des Reisenden fortwährend beschäftigen, dürfte wol Sitjewo die Palme gebühren. Vor, neben, unter dem hochliegenden Dörflein lugen allerorts, zwischen Weinreben, Nußbäumen, Felsen und Gießbächen eingebettet, die Ruinen von Schlössern, Klöstern und Kapellen hervor, an welche sich die manzigfachsten Sagen knüpfen. Da erblicken wir die Sveta-Bogorodica, ein kleines Kirchlein, dessen köstlich mundender Quell die Nischer anzieht, weil er große Heilthätigkeit besitzen soll.

Etwas weiter, gleichfalls auf dem rechten Flußufer, erblickt man unter dem Wischegradberg die Ruinen einer Burg und nahe jene des Klosters Trnowa Petka, auch Iberija genannt, dessen großer Sabertag die Landbevölkerung weitum anzieht. Einst wurde es an einem solchen Festtage während des Gottesdienstes überfallen, und als man später nach dem Schmucke der unter den Trümmern begrabenen Braute suchte, fand man diese in Mühlsteine verwandelt. Glaubhafter erscheint die Sage, welche dem „Jankulov Sbeg“, unfern der starken Burgmauern auf der Slabina und nahe den benachbarten auf dem Grabaz, anhaftet. Dortdin flüchtete in unruhigen Tagen die christliche Rajah vor ihren moslimischen Bedrängern in die unzugängliche Wildniß zu flüchten. Diese erhielten einst Kunde, daß dort viele christliche Familien weilten, und brachen auf, um sie zu Leibeigenen zu machen. Ihr Weg dahin führte über einen nur für eine Person Raum gebenden Steilpfad. Auf diesem hielt der bekränzte Bursche Jankulo Ausschau; er tödtete den ersten, zweiten und mehrere nachfolgende Türken. Als deren Genossen das auch ihnen drohende unabwendbare Schicksal gewahrten, machten sie kehrt, und die Flüchtigen waren gerettet. Die Oertlichkeit trug fortan Jankulo's Namen.

Unter den Erzählungen unseres geschichtskundigen Reisegefährten traten wir aus dem alle Sinne fesselnden Defilé hinaus in den rosherdigen Kessel von Dschervenibreg und hielten bald darauf in der weiten, vom Sveti-Nikola-Balkan und den Vorbergen der Suva Planina umrahmten Freiebene vor Bela-Palanka, unter deren zahlreichen Neubauten noch einige Thürme und Mauern des vor einigen Jahren theilweise zerstörten Türkenschlosses emporragen. Leider ging beim Abriß auch die an Kaiser Julip mahnende römische Inschrift zu Grunde, welche wir 1851 für Mommsen's „Corpus“ copirt hatten, und die, wie man uns sagte, in der Grundfeste eines neuen kleinen Gasthofes ihr Grab fand.

F. Kanitz.

ed by Google

Felsenthor im Ribnaua-Thale.

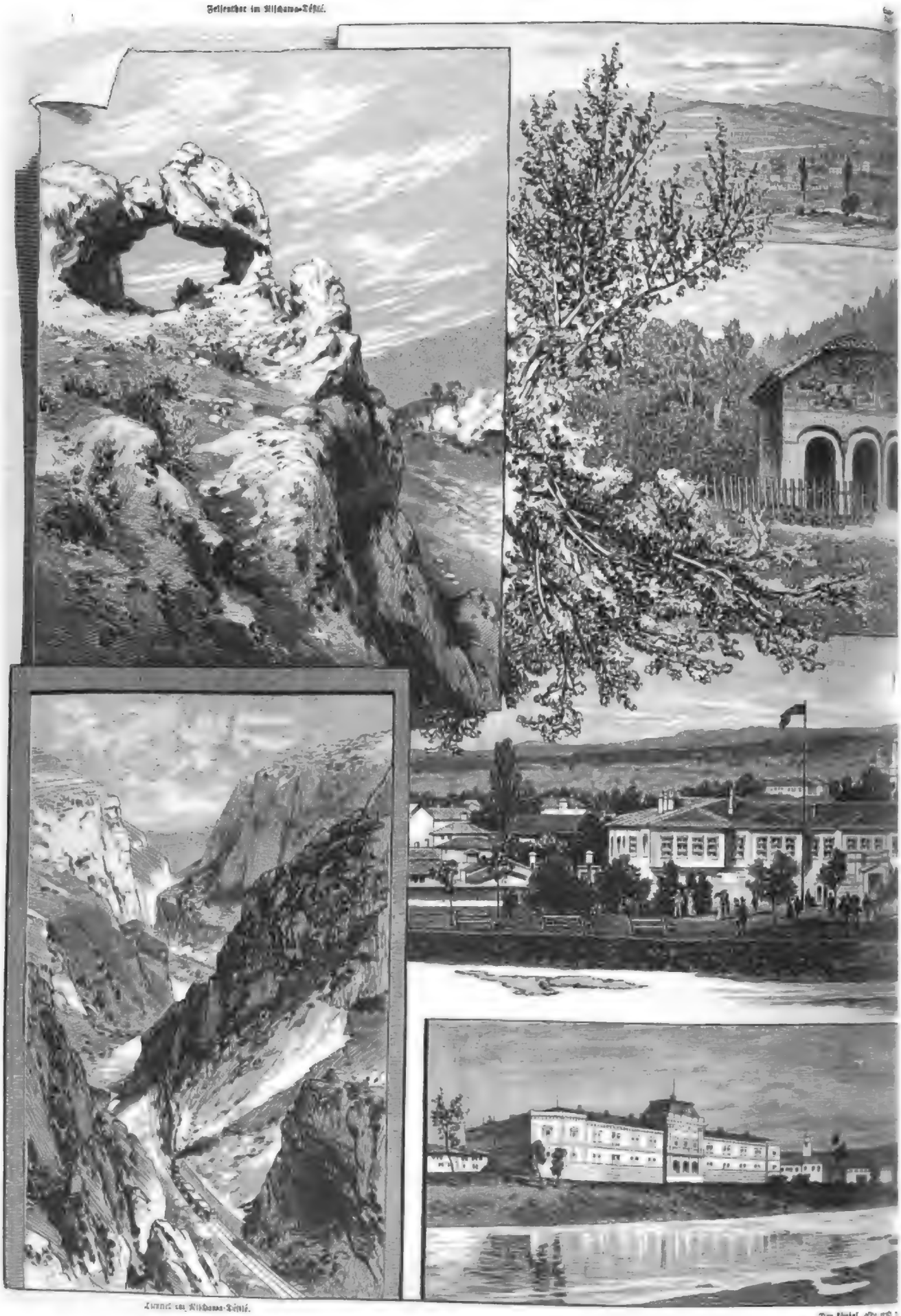

Tunnel im Ribnaua-Thale.

Der königl. alte und neue Regierungspalast.

Bilder von den ſerbiſchen Eiſenbahnen. 21

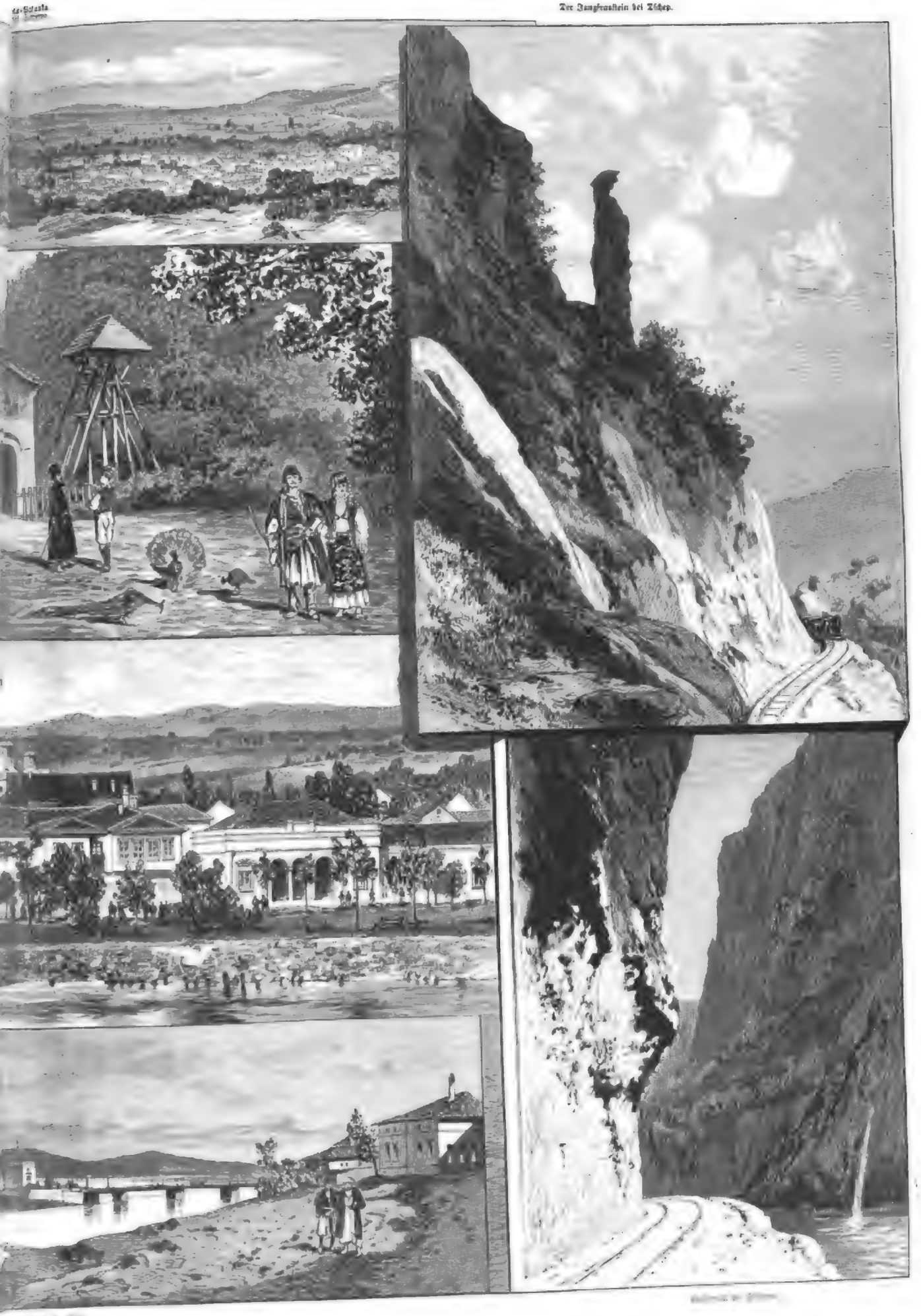

nach Skizzen und photographischen Aufnahmen.

Digitized by Google

Culturgeschichtliche Nachrichten.

Kirche und Schule.

— Die Thüringer kirchliche Conferenz tagte am 2. und 3. Mai in Eisenach unter dem Vorsitz des Kirchenraths Kitter aus Arnstadt. Der Kirchenrath Herrmann aus Neunkirchen hielt einen eingehenden Vortrag über Socialdemokratie und Christenthum, in welchem er für die sich anschließende Besprechung vier Thesen über das Verhältniß des Christenthums zur Socialdemokratie zu Grunde legte.

— Die 84. Jahresversammlung der englischen und ausländischen Bibelgesellschaft fand am 2. Mai in Exeter Hall, London, unter dem Vorsitz des Earls of Harrowby statt. Die Einkünfte der Gesellschaft betrugen im abgelaufenen Jahr 230,869 Pfd. St. und die Ausgaben 224,823 Pfd. St. Der Verkauf von Heiligen Schriften im In- und Auslande erreichte die Höhe von 4,196,032 Exemplaren.

— Die Liberation Society, jene englische Vereinigung, welche die Trennung von Kirche und Staat in Großbritannien anstrebt, hatte am 1. Mai ihren jährlichen Versammlungstag in London. In einer in der Memorial Hall unter dem Vorsitz des Parlamentsmitgliedes Illingworth abgehaltenen Sitzung des Delegirtenraths der Gesellschaft wurde der Jahresbericht verlesen, der Befriedigung darüber ausdrückt, daß der nationale Verband der liberalen Vereine in der in Nottingham abgehaltenen Conferenz sich nachdrücklich zu Gunsten der Entkräftigung der walisischen Kirche erklärt hatte, was der Bewegung einen großen Impuls gegeben hätte. Unter den gefaßten Beschlüssen befand sich einer gegen gesetzgeberische Maßregeln, welche bezweckten, die Staatskirche von der Controle des Parlaments zu befreien oder kirchliche Tribunale mit der von Gerichtshöfen ausgeübten Autorität zu bekleiden. Der Sitzung des Vollzugsrathes folgte abends eine Volksversammlung unter dem Präsidium des Abgeordneten Sir Walter Foster aus; Sir George Trevelyan hielt hier eine Rede, in der er entschieden für das Verlangen von Wales nach Entpfründung seiner Kirche eintrat.

— Die christkatholische Generalsynode der Schweiz ist für dieses Jahr auf den 23. und 24. Mai in Olten anberaumt.

— Dem armenisch-katholischen Patriarchen Azarian in Konstantinopel ist es gelungen, eine Wiederaufführung der Armenier mit den sogen. Armbauniten herbeizuführen. In Anwesenheit zahlreicher Kirchengenossen hat derselbe am 7. Mai ein Reskript verlesen, in welchem diese Wiederaufnahme feierlich bestätigt wird.

— Eine Seminarconferenz, welche am 3. Mai in Dorpat-Livland und von etwa 300 Lehrern aus dem Regierungsbezirk Werroland besucht war, beschäftigte sich mit der Frage des Knabenhandarbeits-Unterrichts und faßte nachstehende Resolutionen: Die Versammlung erkennt an, daß der auf pädagogischen Grundsätzen beruhende Arbeitsunterricht erziehlichen und sozialen Zwecken zu dienen geeignet erscheint. Der gesammte Lehrerstand als solcher hat somit Veranlassung, sich nicht außerhalb dieser jetzt zunehmenden Bewegung zu stellen, schon um an der weitern Ausgestaltung von System und Methode dieses Unterrichtsfachs mitzuwirken. Es empfiehlt sich, an möglichst vielen Orten in Stadt und Land neben dem Schulunterricht praktische Versuche zu machen.

— Der preußische Cultusminister hat der Unterrichtscommission des Abgeordnetenhauses zunächst drei bekannten Frauenpetitionen eine Statistik über die Theilnahme der Lehrerinnen an dem wissenschaftlichen Unterricht in den obern Klassen der höhern Mädchenschulen übergeben. Danach werden wöchentlich wissenschaftliche Lehrstunden ertheilt in der ersten und zweiten Klasse der 209 öffentlichen höhern Mädchenschulen im ganzen 11319, davon durch Lehrer 7205, durch Lehrerinnen 4111 Stunden; in den 75 staatlich subventionirten Privatschulen im ganzen 3284, davon durch Lehrer 545, durch Lehrerinnen 2739 Stunden; an den 419 reinen Privatschulen im ganzen 19701, davon durch Lehrer 5539, durch Lehrerinnen 14223 Stunden. Ertheilt wurden von den 209 öffentlichen höhern Mädchenschulen 122 durch Lehrer, 17 durch Lehrerinnen, von den 75 staatlich subventionirten Privatschulen 7 durch Lehrer und 61 durch Lehrerinnen, von den 419 reinen Privatschulen 62 durch Lehrer, 357 durch Lehrerinnen.

Universitätswesen.

— Der preußische Cultusminister v. Goßler hat entschieden, daß die Wiederholung der ärztlichen Vorprüfung im Fall des Mißlingens in ausgedehnter Weise erlassen werden kann.

— Am 1. Juni wird in Berlin seitens der Studirenden aller Facultäten die erste Aufführung des Luther-Festspiels von R. Trümpelmann stattfinden. Die Regie hat der Schauspieler H. Müller-Haase übernommen.

— Der Verein freiwilliger Krankenpfleger an der Hochschule zu Jena erfreut sich auch in diesem Semester großer Betheiligung, er zählt bereits 140 Mitglieder. Die Unterrichtscurse finden Montags und Mittwochs in der Dauer von zwei Stunden statt. Die Benutzung der Anatomie und des Landkrankenhauses ist von den Behörden gestattet worden. Der Großherzog von Weimar hat das Protectorat über den Verein übernommen.

— Die Universität Greifswald zählt in diesem Sommerhalbjahr 1072 Studenten.

— Der bisherige Privatdocent Dr. A. H. L. Brandt in Königsberg ist zum ordentlichen Professor in der philosophischen Facultät der Universität ernannt worden. Aus Kiel meldet man ferner die Ernennung des Privatdocenten an der Universität Kiel Dr. Ernst Hagen zum Admiralitätsrath und Rhefer. Derselbe wirkte früher als Professor und Vorstand des Elektrotechnischen Laboratoriums am Dresdener Polytechnikum, von wo er zur Dienstleistung als Elektrotechniker bei der kaiserl. Marine nach Kiel berufen wurde. Dort habilitirte er sich an der Universität.

— Der bisherige außerordentliche Professor Dr. Ludwig v. Sybel in Marburg wurde zum ordentlichen Professor in der philosophischen Facultät ebendaselbst befördert. — Prof. Dr. Kittel am Stuttgarter Karlsgymnasium hat einen Ruf an die theologische Facultät der Universität Breslau erhalten und angenommen.

— Das diesjährige Verbandsfest der akademischen Turnvereine, welches zu Pfingsten in Helmstedt abgehalten werden sollte, ist mit Rücksicht auf die andauernde Krankheit des Kaisers auf unbestimmte Zeit verschoben worden.

— Im preußischen Abgeordnetenhause ist ein Antrag eingebracht worden, in welchem die Anordnung von Verfügungen über die erste Hülfeleistung bei plötzlichen Unglücksfällen auf technischen Hochschulen, technischen Unterrichtsanstalten aller Art und auf den Seewarten verlangt wird. Der Antrag ist in seinem ersten Theil vorzugsweise mit Rücksicht darauf gestellt worden, daß bei den in den Fabriken, Bergwerken ꝛc. vorkommenden Unfällen es häufig an geeigneten Kräften fehlt, welche die ersten nöthigen Vorkehrungen, wie Anlage von Verbänden, Versuche zur Wiederbelebung Ertrunkener ꝛc., vollziehen zu Stande sind. Das technische Beamtenpersonal soll nach dem Antrag dazu ausgebildet werden.

— Der 1883 ins Leben gerufene zürcher Hochschulverein, welcher in der kurzen Zeit seines Bestehens sich wesentliches zur Unterhaltung und Benutzung der wissenschaftlichen Sammlungen und Anstalten, beigetragen hat, hielt am 28. April seine Frühjahrsversammlung ab, in welcher wieder 2500 Frs. für solche Zwecke bewilligt wurden. Eine anregende Besprechung fand über die Frage einer Bundessubvention für die schweizerischen Hochschulen statt. Der Bund gibt gegenwärtig große Summen für allgemeine, außerhalb der Bundesverwaltung liegende Zwecke aus, trotzdem weiß das Budget, rank den hohen Zollennahmen, Ueberschüsse von 1 bis 2 Mill. Frs. auf. Es lag denn der Gedanke nahe, aus diesen Ueberschüssen einiges den bedürftigen sechs schweizerischen Hochschulen zuzuwenden, da die meisten derselben nur mit größter Mühe ihrer Aufgabe nachzukommen vermögen. Es ist wol nicht daran zu zweifeln, daß die Bundesversammlung sich gegenüber der eingereichten Petition der Hochschulen entgegenkommend verhalten und eine jährliche Zuwendung bewilligen werde. In der Besprechung machten sich zwei Strömungen geltend. Auf der einen Seite wurde die Verwendung einer solchen Subvention für größere nationale Zwecke befürwortet, so zur Schöpfung einer schweizerischen Akademie mit vorwiegend literarischer Thätigkeit, welche gleichsam als Bundescommission die Zusammengehörigkeit verbalten und eine jährliche Zuwendung bewilligen werde. In der Besprechung machten sich zwei Strömungen geltend. Auf der einen Seite wurde die Verwendung einer solchen Subvention für größere nationale Zwecke befürwortet, so zur Schöpfung einer schweizerischen Akademie mit vorwiegend literarischer Thätigkeit, welche gleichsam als Bundescommission die Zusammengehörigkeit verbalten und eine jährliche Zuwendung bewilligen werde, oder zur Gründung einer freien Schule der politischen Wissenschaften, wie eine solche in Paris besteht. Anderseits wurde betont, daß man vielmehr nächstliegende Zwecke, nämlich die Schaffung von Einrichtungen für die bestehenden Universitäten durch Verwendung der Subventionen für Lehrkräfte und Institute, ins Auge zu fassen habe. Der Vorstand wurde beauftragt, er möge der Angelegenheit näher treten und das Ergebniß seiner Berathungen in einer Denkschrift niederlegen.

Gerichtswesen.

— Am 8. Mai wurden nach sechstägiger Beweisaufnahme in Berlin die Verhandlungen zu Ende geführt, welche vor der siebenten Strafkammer daselbst gegen den Bankier Reiß wegen einfachen Bankbruchs sowie wegen 37 Betrugs- und 165 Unterschlagungsfälle geführt worden sind. Der Angeklagte hat mit einer Gesellschaft verschiedenen jährliche Rente Leute, die ihm ihre ganzen Spareinnahmen anvertraut hatten, bestohlen und unglücklich gemacht. Am 11. erfolgte die Verkündigung des Urtheils. Reiß wurde zu neunjährigem Gefängniß und fünfjährigem Ehrverlust verurtheilt unter Anrechnung eines Jahres auf die Untersuchungshaft.

— Am 4. und 5. Mai spielte sich vor dem wiener Landesgericht der Proceß Schönerer ab, der in Oesterreich die ganze öffentliche Meinung in Spannung hielt. Der Abgeordnete Ritter v. Schönerer, der Erfinder des politischen Antisemitismus in Oesterreich, drang bekanntlich in der Nacht vom 8. zum 9 März d. J. gewaltsam in die Redactions des „Neuen Wiener Tageblattes“ ein, welches eine Gegenausgabe der verstümmelten Meldung vom Tode des Deutschen Kaisers veranstaltet hatte. In Begleitung von 26 Gesinnungsgenossen erschien er um 1 Uhr nachts in der Redaction, und es kam dort zu tumultuarischen Scenen, indem die anwesenden Redactionsmitglieder, die sich bewehrt fahren, das technische Arbeitergesindel zu Hülfe riefen. Wegen dieses gewaltsamen Eindringens und seines aufreizenden Benehmens bei der Textenacommers hatte Hr v. Schönerer sich nun nebst einem seiner Genossen vor Gericht zu verantworten. Der gerichtliche Sprach verurtheilt Schönerer wegen des Verbrechens der öffentlichen Gewaltthätigkeit und wegen Belagerung einer Wache zu viermonatlichem schwerem Kerker, verschärft durch Fasttage, sowie zum Verlust des Adels und seinen mitangeklagten Genossen, den Stenographen Gerstgrafer, wegen desselben Verbrechens zu zweimonatlichem schwerem Kerker.

— In dem kürzlich verhandelten solothurner Bankproceß wurden Sieber zu 5½ Jahren Zuchthaus, Aeby zu 3½ Jahren, Roth zu 2½ Jahren und Nigdi zu 6 Monaten Einsperrung verurtheilt.

— Die gesetzgebende Versammlung des Staates Neuyork hat mit 81 gegen 8 Stimmen einen Gesetzentwurf genehmigt, wonach in Zukunft die Todesstrafe nicht mehr mittels des Strangs, sondern durch den elektrischen Funken vollzogen werden soll. Das Gesetz bestimmt ferner, daß die Einzelheiten der Urtheilsvollstreckung nicht mehr durch die Zeitungen veröffentlicht werden dürfen.

Bäder.

— Das Bad Ems hat mit dem 1. Mai die Badesaison ihren offiziellen Anfang genommen, und es begannen damit die Concerte der Curkapelle. Den Vorsitz in der Curcommission führt nunmehr der neue Badecommissar Kammerherr v. Radowitz. Vieles sind zahlreiche neue Einrichtungen im Interesse der Besucherlichkeit der Curgäste getroffen worden. Eine wesentliche Verschönerung erhielten die Anlagen an der Mainzer Straße durch Errichtung eines Springbrunnens. Mit dem Beginn der Cur hat auch die Malbergbahn ihre Fahrten wiederaufgenommen, ebenso eröffnete die Centralstation für Erzeugung des elektrischen Lichts ihren Betrieb. Die bereits anwesende Zahl der Curgäste erhält täglich neuen Zuwachs. Schmerzlich vermißen werden Beleuchtung und Badegäste den in diesem Sommer zum ersten mal fehlenden verewigten Kaiser Wilhelm, der bisher alljährlich zur allgemeinen Freude in ihrer Mitte erschien. Zur Errichtung eines würdigen Denkmals für den verstorbenen Herrscher in Ems hatte sich bald nach dessen Tode ein Comité gebildet.

— Die Kinderheilstätte in Nordseebad Westerland-Sylt wird am 1. Juni wiedereröffnet werden, und zwar unter noch günstigeren Vorbedingungen als im vergangenen Jahre. Ein neues größeres Haus mit schönem Vorgarten wird für diesen Sommer die kleine Schar aufnehmen, die aus allen Richtungen der Monarchie sich abermals in Westerland versammeln wird. Die Leitung der Heilstätte und Pflege der Kinder liegt auch in diesem Jahre wieder in den Händen zweier Diakonissen aus Alendburg; es werden in einem Turnus nur zehn Kinder aufgenommen und darunter drei halbe Freistellen vergeben.

— In Franzensbad nahmen die Concerte der Badecapelle im Park am 6. Mai ihren Anfang. Die Stadt wird in diesem Jahre um ein schönes Baudenkmal reicher werden, da eine katholische Kirche mit Aufwand großer Kosten errichtet wird. Zur Cur werden diesmal erwartet die Königin von Serbien und die Kronprinzessin von Schweden.

— In Reichenhall (Baiern) wurden in der Pneumatischen Curanstalt neuerdings zwei Kammern mit einem Gehalt von je 180 Ctr. aufgestellt, sodaß jetzt in acht Cabinetten zu gleicher Zeit 54 Personen comprimirte Luft einathmen können; es ist somit diese Anstalt nunmehr die größte derartige der Welt. Bezüglich der Ventilatoren, Regulirung des Luftdrucks und der Wärme sind die pneumatischen Kammern Reichenhalls von jeher vortrefflich eingerichtet gewesen. Vom Mai dieses Jahres an aber kann in einer neuen Kammer auch verdünnte Luft in Räumen, in denen die Respiration in hervorragendem Maße bei gewöhnlichem oder comprimirtem Luftdruck erschwert ist, in Anwendung gebracht werden.

— Dem ungarischen Curort Herculesbad an den Ufern der Cserna (bei Mehadia) stehen in allernächster Zeit Bereicherungen bevor, welche denjenigen des letzten Sommers weit-europäischen Renommés auszustechen bestimmt sind. Es sind dies die Einrichtung elektrischer Beleuchtung, die Herstellung einer elektrischen Fahrbahn von der eisernen Brücke bis in den Mittelpunkt des Orts, die Schaffung von Parkanlagen an dem riesend gelegenen Meierhof und die Errichtung eines Orchesters.

Naturkunde und Reisen.

— Brazza traf am 8. Mai vom Congogebiet in Paris ein und wird in drei Monaten nach dem Congo zurückkehren.

— Nach Meldung des „Mouvement Géographique“ in Brüssel wird eine neue Expedition zur Aufsuchung Stanley's von Pema aus organisirt.

— Von dem österreichischen Afrikareisenden Graf Samuel Teleki war seit dem Juli vorigen Jahres keine Nachricht eingegangen, und die in Klausenburg lebende Familie des Grafen begann besorgt zu werden. Der Kronprinz Rudolf sandte deshalb seinen österreichischen Consul in Sansibar an den Sultan mit der Nachricht, daß Graf Teleki und sein Begleiter, der Marinelieutenant Hohnel, sich im Januar beim Gorongo-See befanden und im kommenden Herbst nach Sansibar zu kommen gedenken.

— Dr. Alfred Rodler aus Wien, welcher durch seine frühern Forschungen in Marokko in Persien bedeutende Ergebnisse erzielte, hat abermals von Dr. J. E. Polak die Mission übernommen, das wenig bekannte Luren- und Bachtiarengebiet zu studiren, und trat bereits die Reise dahin an.

— Ein starkes Erdbeben wurde am 6. Mai abends 8 Uhr in St. Gervais d'Auvergne verspürt, welches eine Dauer von 15 Secunden hatte.

— Dem Golfstrom weisen die neuesten Forschungen einen wesentlich geringern Einfluß auf die klimatischen Verhältnisse des nordwestlichen Europa zu, als man bisher annahm. Im Jahre 1886 machte J. Thoulet auf der französischen Fregatte Travailleur eine Reihe von Beobachtungen über den Strom auf einer Fahrt von Frankreich nach Neufundland und zurück, deren Ergebnisse jüngst der pariser Akademie der Wissenschaften vorgelegt wurden. Die aus Baffinland kommende kalte Polarströmung verläuft Neufundland und endet damit, daß sie den Golfstrom unter dem rechten Winkel trifft. Im Georgisch zu dem, was man erwarten sollte, sind ihre Gewässer zwar kälter, aber noch Thoulet etwas leichter, sodaß sie, anstatt unter dem wärmern Wasser des Golfstroms hinzulaufen, sich mit demselben mischen und dessen Geschwindigkeit beinahe ganz aufheben. Nach diesem Zusammentreffen erstirbt der Golfstrom sozusagen gar nicht mehr, seine abgekühlten Gewässer breiten sich aus, obwol sie eine allgemeine nordöstliche Richtung beibehalten, und er ist alsdann, wie Thoulet schließt, in der besten Lage, das Klima des nordwestlichen Europa zu mäßigen, aber er hat seine Individualität nicht mehr. In weiterlichen zu den gleichen Ansichten gelangen die Ergebnisse von Findlay in den „Proceedings“ der londoner Geographischen Gesellschaft, nur geht Findlay noch weiter, indem er nachweist, daß der Golfstrom thatsächlich in der Nähe von Neufundland aufhöre, und daß das milde Klima des westlichen Europa von ganz andern Ursachen herrühre.

Militär und Marine.

— Dem Truppencommandos der Feldartillerie ist in diesen Tagen ein gänzlich neuer Entwurf eines Reglements zugegangen, der in diesem Sommer erprobt und begutachtet werden soll, bevor die endgültige Herausgabe eines neuen Feldartillerie-reglements erfolgt. Der neue Entwurf unterscheidet sich, dem Vernehmen nach, erheblich von dem alten Reglement, und zwar in drei Richtungen: 1) ist die Exerzierschule, welche im alten Reglement eine über Gebühr umfangreiche Rolle spielt, auf das Nothwendigste beschränkt, 2) ist die taktische Ausbildung und Verwendung im Gelande der Bedeutung dieser Gefechtswaffe entsprechend erweitert und 3) das ganze Reglement wesentlich vereinfacht und übersichtlicher gestaltet. — Der Kaiser hat bestimmt, daß die Nichtkanoniere der Feld- und Fußartillerie ein besonderes Abzeichen auf dem linken Unterarmel des Waffenrockes zu tragen haben. Diese Auszeichnung wird von den Regimentscommandeuren alljährlich an vier Nichtkanoniere jeder Batterie, bez Compagnie am Ende ihres ersten Dienstjahres verliehen werden. Dieses Abzeichen besteht für die Feldartillerie in einer Granate mit drei Flammen, wie sie das 1. Garde-Feldartillerieregiment auf den Achselklappen trägt, für die Fußartillerie in einer Granate mit einer Flamme, wie sie das 2. Garde-Feldartillerieregiment auf den Achselklappen hat.

— Die Militärverwaltung geht damit um, den großen Artillerie-Uebungsplätzen eine solche Ausdehnung zu geben, daß sie eine Schußlinie von mindestens 9000 Mtr. gewähren. Zur Erreichung dieses Zieles sind an den verschiedenen Plätzen Verhandlungen im Gange, welche an mehreren Orten Schießen in neuster Zeit zum Ziele geführt haben. Man hat nun begonnen, die Schießplätze für ihren Zweck herzurichten; bis dies geschehen, dürfte allerdings noch geraume Zeit vergehen. Dann aber denke man über eine Anzahl von Schießplätzen verfügen zu können, auf denen erforderlichenfalls eine ganze Feldartillerietheorie zu üben im Stande sein wird.

— Bei der französischen Reiterei sind seit einiger Zeit besondere Pionnierzüge eingerichtet worden. Diese reitenden Pionniere werden in der Herstellung von Verhauen, Unterzügen von Gräben und Wasserläufen, Unterkunftsräumen, Hindernißmitteln u. s. w. ausgebildet, ebenso müssen dieselben vertheidigungsfähige Einrichtungen von Häusern, Gehöften, Wäldern, die Zerstörung von Wegen, Brücken und Eisenbahnen auszuführen kennen. Der betreffende Unterricht wird von den auf der Reitschule zu Saumur ausgebildeten Offizieren ertheilt, wie auch für die Reiterei eine Ausbildung im Militär-Telegraphendienst vorgesehen ist. — Ueber die im Besitzen des Kriegsministers de Freycinet im Lager von Châlons vorgenommenen Schießversuche brachte der „Figaro“ einen längern Bericht. Danach handelte es sich darum, die neuentdeckten Sprengstoffe vor der Entscheidung über ihre Einführung noch ein letztes mal zu erproben und ihre Wirkungen gegen bewegliche Kuppeln zu beurtheilen. Diese Wirkungen nun sollten gerade vernichtende gewesen sein. Ein zweiter Bericht sucht die Aufsehen erregenden über diese Wirkungen des Melinits abzuschwächen. Jedenfalls geht unzweifelhaft aus diesen Versuchen hervor, daß Cementschichten eine ungleich bessere Deckung gegen diese Sprengstoffe gewähren als Panzerbekleidungen.

— Der bremer Lloyddampfer Kronprinz Friedrich Wilhelm, welcher zum Truppentransport vollständig eingerichtet worden ist, hat am 5. Mai mit den Ablösungsmannschaften der zum Kreuzergeschwader gehörenden Corvetten Sedan und Garda, des Kreuzers Move (südatlantische Station) und des Kanonenboots Wolf (westafrikanische Station) in der Stärke von etwa 600 Mann Wilhelmshaven verlassen. Die Rückkehr des Transportdampfers mit den abgelösten Commandos steht Ende Juli zu erwarten.

Handel und Industrie.

— Der bleibende Ausschuß des Deutschen Handelstages trat am 7. Mai in Berlin zu einer jährlich berufenen Sitzung zusammen. Den Vorsitz führte Geh. Commerzienrath Delbrück. Den ersten Gegenstand der Tagesordnung bildete: „Die Entwickelung des Gesellschaftsrechts für wirthschaftliche Zwecke“. Der Berichterstatter Dr. Hemmacher befürwortete folgende Resolution: „Der Ausschuß des Deutschen Handelstages beschließt mit Bezug auf die Anfrage des Ministers für Handel und Gewerbe vom 20. April d. J., sich dahin auszusprechen: 1) In den Kreisen des Handels und der Industrie wird eine Ergänzung des bestehenden Rechts durch Einführung neuer Rechtsformen als ein dringendes Bedürfniß anerkannt. 2) Diesem Bedürfniß ist eine Gesetzgebung abzuhelfen geeignet, welche die Errichtung von individualistischen und collectivistischen Gewerbegesellschaften auf der Grundlage der in Antheile zerlegten Mitgliedschaft und der beschränkten Haftbarkeit der Mitglieder zuläßt.“ Nach längerer Erörterung wurde die Resolution einstimmig angenommen. Banker Bethcke aus Halle a. S. berichtete hierauf über die Abänderung der Gewerbeordnung; es wurde viele Fragen durch folgenden, vom Referenten gestellten Antrag erledigt: „Der Ausschuß ist der Ansicht, daß eine dem Geist des Gesetzes entsprechende Wahrnehmung der Klassengegensätze durch die Gläubiger und eine sachgemäße Handhabung des Gesetzes durch die Gerichte den Grund der Beschwerde zum großen Theil beseitigen kann, und daß deshalb ein Antrag auf Aenderung einzelner Theile der Gewerbeordnung nicht thunlich ist; der Ausschuß

beschlossen deshalb, der Anregung der hiesigen Handelskammer zurzeit keine Folge zu geben." Nach beschäftigten den Ausschuß die Gefährdung von Kilometerhilfen und die Abänderung des Markenschutzgesetzes, welche Gegenstände einer Commission zur Vorberathung überwiesen wurden.

— In Bezug auf die Waarenabzahlungsgeschäfte hat der preußische Handelsminister die Bezirksregierungen zu gutachtlichen Aeußerungen darüber aufgefordert, ob die thatsächliche Entwickelung, welche diese Geschäfte genommen, Veranlassung zu Mißständen gegeben habe, etwa in welcher Weise für solche Abhülfe geschaffen werden könne. Diese Gutachten liegen jetzt vollständig vor, doch ist die Sichtung des in ihnen enthaltenen sehr mannigfaltigen Materials noch nicht abgeschlossen. Die endgültige Beschlußfassung über geeignete Maßnahmen dürfte daher noch einige Zeit auf sich warten lassen.

— Es haben nunmehr alle Spritfabriken von erheblicher Bedeutung, wie die „Berliner Politischen Nachrichten" melden, ihren Betrieb zur Spritmaischung erklärt, ebenso hat dies die Aufsichtscommission in Posen gethan.

— Ueber die gegenwärtige Lage der Berg- und Hüttenindustrie in Deutschland findet sich in der „Deutschen Volkswirthschaftlichen Correspondenz" eine Zusammenstellung, welche erweisen soll, daß man auf wirthschaftlichem Gebiet mit der Entwickelung der Dinge wohl zufrieden sein könne. Aus den Ausweisen des Vereins deutscher Eisen- und Stahlindustrieller, heißt es, geht die stete Zunahme der Productionen bei steigenden Preisen hervor, ebenso aus den Berichten der großen Hütten, wie jüngst denen der Königs- und Laurahütte. So sind namentlich die Erfolge der Carteile und Coalitionen, die sich jetzt bemerkbar machten, und so ist es denn erfreulich, zu sehen, wie diese Vereinigungen noch immer an Ausdehnung gewinnen. Aber nicht allein nach deutschen Berichten ist der Aufschwung in der Eisenindustrie endlich eingetreten, sondern ausländische Zeugen bestätigen das. Nach dem Februarbericht des österreichischen Generalconsuls in Köln blieb das Roheisengeschäft in günstiger Lage und die Steigerung angesichts der regen Nachfrage eine feste. Die Nachrichten aus Schlesien lauten in dieser Hinsicht ebenfalls erfreulich, während bemerkt wird, daß die Berichte aus Nordamerika von einer gewissen Flaue reden, die aber voraussichtlich nicht von langer Dauer sein werde. Ueber die Hochofenproduction heißt es, daß Pudeleisen und Thomaseisen fortwährend sehr gefragt blieben, sodaß die Preise erheblich gebessert werden mußte; infolgedessen haben auch die Preise angezogen. Die Nachfrage nach Spiegeleisen wird als lebhaft geschildert, diejenige nach Bessemer- und Gießerei-Roheisen hat sich auf der seitherigen Höhe gehalten. Die Walzwerke bleiben befriedigend beschäftigt, besonders in Stab- und Façoneisen. Im Grobblechgeschäft ist nach dem Bericht des Consulats die Nachfrage dauernd gut, das Walzdrahtgeschäft blieb hiernach unverändert. In Eisenerzen bleibt die Production fortwährend lebhaft, sodaß die Preise im Steigen begriffen sind.

Ausstellungswesen.

— In Verbindung mit der im September in Köln tagenden 61. Naturforscherversammlung soll nach Beschluß des Gesammtausschusses eine Fachausstellung aus den Gebieten sämmtlicher auf der Versammlung vertretener Disciplinen stattfinden. Die Ausstellung soll alles Neue und Vollendete an Instrumenten, Apparaten, Forschungs- und Lehrmitteln umfassen und ist auf eine Dauer von etwa 14 Tagen berechnet.

— Die Geschichtliche Ausstellung, welche im Zusammenhang mit der Internationalen Jubiläums-Kunstausstellung in München veranstaltet werden soll, verspricht das beste Gelingen. Mehrere hundert Werke, welche gewissermaßen als Marksteine der Entwickelung der münchener Kunst gelten können, werden zur Ausstellung gelangen. Der Vermittelung der bairischen Staatsregierung ist es zu danken, daß die Galerien zu Berlin, Stuttgart, Karlsruhe, Mannheim, Mainz, Darmstadt u. s. w. eine Reihe von wertvollen Werken älterer münchener Meister beisteuern werden. Mit rühmlicher Bereitwilligkeit kamen auch zahlreiche Private den Wünschen der Geschichtlichen Commission entgegen. Von mehreren trefflich bekannten Künstlern aus der Periode Karl Theodor's und Max Joseph's, so von Kellerdoven, Dexter, Dillis, Ferdinand und Wilhelm v. Kobell und andern, werden vortreffliche Schöpfungen ausgestellt sein. Prächtige Bilder von Rottmann, Peter Heß, Bürkel, Kirner u. s. w. überläßt die freiherrlich Lehbeck'sche Galerie zu Westheim. Schwind's „Aschenbrödel" wird wieder in München erscheinen, ebenso ein anderes Werk Meister Schwind's: „Franz Lachner's Lebensgeschichte", eine umfangreiche friesartige Composition von ebenso viel Originalität als Frische. Auch die Plastik, die Architektur und die graphischen Künste werden in dieser Geschichtlichen Ausstellung würdig vertreten sein.

— Die Akademische Kunstausstellung in Burlington House in London enthält diesmal 1100 Oelbilder und 600 Aquarelle. Das Hauptbild dieser Ausstellung ist Alma Tadema's „Reisen des Heliogabalus", welches der Künstler für die Summe von 6000 Pfd. St. für den Großkaufmann Aird auf Bestellung malte. Es zeigt den römischen Kaiser, wie er seine Gäste von oben her durch einen Regen von Rosenblättern betrachten läßt. Von den Bildnissen erregt die größte Aufmerksamkeit das des Fürsten Bismarck von W. B. Richmond.

— Eine Versammlung portugiesischer Weinbauer hat beschlossen, eine Ausstellung portugiesischer Weine in Berlin zu veranstalten, um den Absatz derselben in Deutschland zu fördern.

— Die Betheiligung Oesterreichs an der melbourner Ausstellung verspricht eine ziemlich beträchtliche zu werden. Es betheiligen sich bisher 140 Firmen, welche dem österreichischen Ausstellungscommissar Kahrmann 6000 Kl. zur Ausschmückung ihrer Abtheilung übergaben. Kahrmann hat bereits die Reise nach Melbourne angetreten.

— In Frankfurt a. M. ist am 10. Mai eine Internationale Hundeausstellung in der Landwirthschaftlichen Halle eröffnet worden. Die Zahl der Aussteller betrug 506, die der Thiere 955. Die drei Abtheilungen umfaßten Jagdhunde, Luxushunde sowie literarische, Kunst- und Industrieerzeugnisse, welche auf die Haltung und Zucht des Hundes oder auf die Jagd Bezug haben.

— In Bologna finden nicht weniger als vier Ausstellungen statt: die internationale der Musik und die nationalen der Kunst, der Industrie, des Ackerbaues. Vier große Gebäude bedecken die Schätze, die ganz Italien und ein Theil des Auslandes nach der ehrwürdigen Benonia gesendet haben. Den Mittelpunkt der Ausstellungsräumlichkeiten bildet der Palast der Musik, daneben befindet sich der große, elegante Concertsaal; zu beiden verhalten sich man den langlichen Industriepalast und die in Schweizerstil erbaute Ackerbauausstellung. Die Kunstausstellung dagegen liegt in einiger Entfernung davon auf dem grünen Burghügel des San Michele. Sie macht einen recht erfreulichen Eindruck. Hauptsächlich sind Genre- und Landschaft mit ganz vortrefflichen Leistungen vertreten. Die Sculptur hat nur verschwindend wenig geliefert.

— Am 9. Mai fand in Paris die Eröffnung der Ausstellung der auf dem Marsfeld aufgebauten ehemaligen Bastille und der Straße St. Antoine, wie sie 1789 war, unter großem Volksjubel statt. Die französische und ausländische Presse, sämmtliche Deputirte von Paris, desgleichen die Beamtenwelt waren vertreten. Den Verein bei dem Feste führte der Deputirte Derville-Maillefeu; nach der Minister-Präsident Floquet theilnehmte sich an dem veranstalteten Festmahl. Dem Volke wurden Spiele und verschiedene Unterhaltungen, Schaustellungen und Theateraufführungen dargeboten.

— Die Ausstellung in Glasgow ist am 8. Mai in Gegenwart des Prinzen und der Prinzessin von Wales feierlich eröffnet worden. In der Gemäldeausstellung wird ein vollständiges Bild der englischen Kunst von ihren Anfängen an in den Werken der hervorragendsten Künstler vorgeführt. Die Kunstabtheilung umfaßt zehn Säle mit Bildern von Hogarth, Reynolds, Turner, Constable, Gainsborough, Millais, A. Tadema, Herkomer, Sculpturen von Böhm, Thornycroft, Birch u. s. w. Nebenbei sind die französische und niederländische Kunst reich vertreten.

Verkehrswesen.

— Der Landtag von Meiningen hatte vor seinem Schluß noch eine ernste Eisenbahndebatte. Es fehlt an einer Bahnverbindung zwischen der Werrabahn in ihrem Laufthal von Sonneberg nach Lauscha und zwischen der preußischen Staatsbahn von Gera nach Ludwigstadt in dem Zwischenpunkt Probstzella. In dieser Beziehung waren nun zwei Projecte beantragt: eine Bahn Lauscha-Wallendorf-Gräfenthal-Probstzella, die über das Gebirge hinweg theils als Adhäsions-, theils als Zahnradbahn gebaut werden kann, anderseits eine auf durchgehenden Betrieb berechnete Bahn von Wiesthammer über Gräfenthal nach Probstzella mit einer Abzweigung nach Wallendorf. Für das erstere Bahnproject entschied sich die Mehrheit des Landtages.

— Aus Karlsruhe wird berichtet, daß die nach dem System Rickenbach erbaute Drahtseilbahn auf den Thurnberg bei Durlach am 1. Mai eröffnet worden ist. Es ist das die zweite Drahtseilbahn in Deutschland.

— Die Drahtseilbahn Thunersee-Beatenberg kann als gesichert betrachtet werden. Das Obligationencapital und fast zwei Drittel des Actiencapitals sind rasch gezeichnet worden, und auch der noch verbleibende 150000 Frs. Actien dürften bald untergebracht sein.

— Die 67 Kilomtr. lange Lokalbahnlinie von Hatna nach Kiskapolna in der Baksonyer Gegend wurde am 1. Mai festlich eröffnet. Die Bahnstrecke hat viele sehenswürdige Bauwerke aufzuweisen, das größte Interesse beanspruchte jedoch der unter den schwierigsten Terrain-, Richtungs- und Steigungsverhältnissen ausgeführte Streckentheil von Kaposka bis zur Station Illischeltze. Diese Strecke hat die Wasserscheide Strigoja zwischen dem Sarvaz- und dem Moltavathal, woselbst auf dem Hochplateau die gleichnamige Station ausgebaut ist, in einer kurzen Distanz mit einer Höhendifferenz von über 160 Mtr. zu erreichen.

— Dem preußischen Abgeordnetenhause ist eine Vorlage wegen der Regulirung der Oder und der Spree zugegangen. Die Vorlage verlangt 21500000 ℳ zur Verbesserung der Schiffahrt auf der Oder von Breslau bis Kosel, 3400000 ℳ für die Verbesserung des Spreelaufs innerhalb Berlins und bis zur Einmündung in die Havel und 1400000 ℳ zur Verbesserung der Strecrverhältnisse der untern Oder.

Landwirthschaft.

— Dem Deutschen Hopfenbauverein hat das bairische Staatsministerium des Innern einen Zuschuß von 750 ℳ für das Jahr 1888 gewährt. Die Verwendung geht von der Voraussetzung aus, in erster Linie müsse die Technik des Hopfenbaues verbessert werden. Eine Hauptbedingung, die Aufbesserung von Hopfenculturversuchen in möglichst umfassender Weise, erscheint dadurch erfüllt, daß vom Jahre 1888 angefangen, nicht nur in Spalt und Wolnzach (Mittelhallen), sondern auch in andern Ländern Hopfencultur- und Düngungsversuche nach einem einheitlichen Plane durchgeführt werden. Ein neuer Versuchsgarten wird soeben in Parrstädt bei Neutomischl in Posen errichtet. Hopfencultur- und Düngungsversuche werden auch an der landwirthschaftlichen Schule in Bitburg zu Ehren zu Saltz a. Walt (Elsaß), auf den hohenheimer Versuchsfeldern und in Karlsruhe unternommen, ebenso auf Grund des Versuchsprogramms des Deutschen Hopfenbauvereins an der Ackerbauschule Kaaden in Böhmen. Die weitere Errichtung von Versuchsgärten steht in Aussicht.

— Internationale Wettstreite von Zuchtthieren veranstaltet der Nationalverein der belgischen Viehzüchter unter dem Patronat der Regierung. Die Wettrennen werden am 26. Mai in Brüssel durch eine Vögel- und Geflügelausstellung eröffnet werden. Am 28. Juni beginnen die Preisbewerbungen der Pferderassen, bei denen 15 Klassen für Pferde des Auslandes bestimmt sind. Die hauptsächlichsten Gattungen, für zum Wettstreit gelangen, sind: französische und englische Rassen von Zugpferden, die englische Vollblutrasse, alle Kreuzungen in den verschiedenen Graden von englischen und arabischen Vollblutpferden, alle russischen Rassen von Traben u. s. w. Die Internationale Ausstellung von Rindvieh, Schafen und Schweinen findet in der Zeit vom 7. bis 10. Juli statt. Eine Summe von 100000 Frs. wird in Geldpreisen, 25000 Frs. sollen in Medaillen vertheilt werden.

Kunst und Kunstgewerbe.

— Von dem berliner Architekten Bruno Schmitz, der in dem Wettbewerb um das Kriegerdenkmal in Indianopolis den Preis davontrug, wird nunmehr das imposante Monument, für das jetzt bereits 300000 Doll. zur Verfügung stehen, im Anschluß an den ersten, nur andeutenden Entwurf ausgeführt werden. Letzterer zeigt eine mächtige, in einer Höhe von fast 70 Mtr. ansteigende und nach oben hin sich verjüngende, in den Gliederungen mit plastischen Emblemen reichgeschmückte quadratische Architektur auf breithingelagerter Terrasse mit emporsprudelnden Fontainen und zwischen ihnen angeordneten Wasserbecken. Die obere Bekrönung des ganzen Denkmals bildet die 9 Mtr. hohe Figur einer Siegesgöttin, die in der erhobenen rechten Hand eine weithin strahlende elektrische Lampe trägt. Weiterer figürlicher Schmuck ist für die Seitenflächen des Sockelbaues, für die Treppenwangen und für die Wasserbecken in Aussicht genommen, sodaß neben der Architektur auch die Bildnerei bedeutsam mitwirken wird.

— In Karlsruhe ist seitens des Stadtrathes beschlossen worden, den Stadtbaumeister Strieder und den Bildhauer Prof. Volz mit dem Entwurf des beabsichtigten Kaiserdenkmals zu betrauen. — In Kreteln will man das Denkmal als ein mit dem Standbilde des verewigten Kaisers geschmücktes Kaiser-Wilhelm-Museum ausführen. — Sammlungen zu einem Denkmal Kaiser Wilhelm's haben neuerdings auch in Chemnitz eingesetzt begonnen.

— Die von Dennerlein modellirte Marmorbüste des jüngst verstorbenen Naturdichters wird im Verlauf des von ihm erbauten Polytechnikums zu München als Denkmal des betreffenden Architekten ihren Platz erhalten.

— Eine Büste des verstorbenen Physikers Kirchhoff für die berliner Nationalgalerie in dem Bildhauer Bernhard Römer, eine andere für die Aula der berliner Universität Karl Begas in Auftrag gegeben worden.

— Für die münchener Ausstellung hat Gustav Eberlein die lebensvoll bewegte nackte Figur einer jugendlichen Tänzerin vollendet, die, mit leicht zurückgeworfenem Haupte graziös dahinschwebend, in den erhobenen Händen einen Reifenring hält, aus dessen farbigen Blüten elektrisches Licht hervorzuleuchten bestimmt ist. Für dieselbe Ausstellung hofft der Künstler außerdem noch eine ebenfalls mehr als lebensgroße Gruppe der Königin Luise mit dem lieblich an die Mutter sich anschmiegenden Prinzen Wilhelm, dem späteren Einiger Deutschlands, auf einem mit Palmen und Festons gleichfalls geschmückten Sockel im Modell fertigzustellen. Vollendet steht daneben im Atelier ein ausgeführtes, polychrom behandeltes und an originellen Einzelzügen reiches Relief einer mittelgroßen Scene aus der Belagerung und Vertheidigung von Hannoversch-Münden während des Dreißigjährigen Krieges, das Eberlein seiner Vaterstadt zum Schmuck eines dort errichteten Ausschußbaues zu überweisen beabsichtigt. Für das Vestibül des neuen berliner Lessing-Theaters modellirt der Künstler ferner die Kolossalbüste Lessing's auf hohem Sockel, an den sich, das Bild des Dichters mit Blumengewinden bekränzend, in anmuthiger Bewegung eine weibliche Idealgestalt in unverhüllter jugendlicher Schönheit lehnt.

— Zur Erwerbung der Marmorstatue einer sich schmückenden Venus von F. v. Bandel, dem Schöpfer des Hermanns-Denkmals im Teutoburger Walde, hat die preußische Regierung dem Provinzial-Museum zu Hannover den Betrag von 12000 ℳ zur Verfügung gestellt.

— Neben dem großen Sitzungssaal des münchener Rathhauses hat seit kurzem auch der kleine Repräsentationssaal den ihm bestimmten Schmuck in vier in die Vertäfelung eingefügten Gemälden erhalten, in denen W. Lindenschmit, E. Zimmermann, A. Exner und L. v. Hagn episodische Scenen aus der Geschichte der Stadt, das erste münchener Schützenfest, die Besitznahme der von türkischen Gefangenen ausgeführten Schanzarbeiten durch Kurfürst Ernanuel, die Grundsteinlegung zum Bau der Frauenkirche und eine Fronleichnamsprocession auf dem Marienplatz schildern.

Theater und Musik.

— Grillparzer's Tragödie „Sappho" erlebte am 5. Mai im Deutschen Theater zu Berlin eine Vorstellung von seltener Vollkommenheit. Die Wirkung war eine mächtige.

— Hans Herrig's Luther-Festspiel ist auf seiner Rundreise durch die deutschen evangelischen Städte auch in Dresden angelangt. In dem Festspielhause auf dem Bismarck-Platz haben am 9. und 10. Mai die ersten Aufführungen stattgefunden. Das Werk übte gleichfalls hier eine bedeutende Wirkung aus. Auch in Braunschweig zeigte sich das Interesse für das Herrig'sche Festspiel nach jeder Aufführung lebhafter. Director Hepler hatte in den Kreisen der Bürgerschaft tüchtige Darsteller für die Personen des Festspiels gefunden, welche sich um den vom Stadt selbst vortrefflich gewählten Leiter gruppirten. Die Arrangirung bietet in ihrer Einrichtung einen Festraum dar, der ebenso sehr als zweckentsprechend erscheint.

— Das Gastspiel der Meininger in Antwerpen hat einen glänzenden Abschluß gefunden mit einer Vorstellung von Schiller's „Tell", deren Mehrertrag der deutschen Schule in Antwerpen, den Unterstützungsfonds in Deutschland und den antwerpener Armen zugute kam. Die Presse der belgischen Handelsstadt hat sich in der schmeichelhaftesten Weise über die Leistungen der meiningen'schen Hofschauspieler geäußert.

— Die von dem belgischen Kunstminister eingesetzte Preisjury, welche den dreijährigen Staatspreis für das beste Werk der dramatischen Literatur zuerkennen sollte, hat diesen Preis dem vieraktigen Lustspiel „Gauthier Vater und Sohn" zuerkannt. Der Minister hat diese Entscheidung bestätigt. Das Stück ist in Brüssel mit großem Beifall aufgeführt worden.

— Spontini's große heroische Oper „Ferdinand Cortez", welche seit 17 Jahren im leipziger Theater nicht gegeben worden war, ging am 10. Mai auf dieser Bühne neu einstudirt in Scene. Beifall wurde von dem Publikum nach jedem Act gespendet, besonders lebhaft nach dem zweiten, der auch dem Auge das Meiste bietet.

— Weber's nachgelassene Oper „Die drei Pintos" hat am 10. Mai auch im dresdener Hoftheater die erste Aufführung mit Erfolg bestanden; namentlich gefiel der erste Act.

— In der Komischen Oper zu Paris ist am 7. Mai Gy. Lalo's vieractige Oper „Le Roi d'Ys" (Text von Blau) mit Erfolg in Scene gegangen. Wirklich hübsch und melodiös ist eigentlich nur der dritte Act.

— Bei den bairenther Festspielen in diesem Jahre wird an Stelle des erkrankten Kapellmeisters Levi in München der karlsruher Hofopernkapellmeister Felix Mottl den „Parsifal" dirigiren. Die Leitung der „Meistersinger" wird Hans Richter aus Wien übernehmen.

— Im berliner Victoriatheater eröffnete am 6. Mai die russische Operngesellschaft unter Director Lukianow mit bestem Erfolg ihre Vorstellungen mit Glinka's „Das Leben für den Zaren", welche Oper in Rußland eine ähnliche Popularität besitzt wie in Deutschland Weber's „Freischütz". Das Werk hat einen echt nationalen Stil und zeugt von der musikalischen Productionsgabe des Componisten, es stellt aber durch seine Länge an die Geduld des Hörers große Anforderungen. Von den Solisten zeigten sich namentlich die Künstlin Fräul. Wernewina als eine bedeutende Künstlerin.

— Der Componist Georg Schumann in Leipzig veranstaltete am 5. Mai im alten Gewandhaussaale eine Aufführung seines Werkes „Amor und Psyche" für Soli, Chor und Orchester. Die textliche Grundlage nimmt aus der Feder H. Bulthaupt's. Das Werk hinterließ einen recht günstigen Eindruck, doch wurde ihm eine Krönung zum Vortheil gereichen.

— Das Comité der Musikausstellung in Bologna wird eine Anzahl großer Musikaufführungen veranstalten. Zunächst wird von Ende Mai bis zu Anfang Juli eine Reihe von Concerten gegeben, in welchen unter anderm zu Gehör gebracht werden: das Oratorium „Elias" von Mendelssohn (in italienischer Sprache), „Psalm" von Marzello, „Miserere" von Jomelli und „Ave Maria" von Donizetti. Die Altpartien in diesen Werken wird einer an sie ergangenen Einladung zufolge Frau Materna-Bernstein aus Wien singen. An der Spitze dieser Unternehmung steht Bülz, der Centralrath des „Metzkiphobeles"; das Ehrenpräsidium hat Verdi übernommen.

— Die „Glocke" von Dr. W. Scholz wurde am 4. und 6. Mai in Elberfeld und Düsseldorf durch die dortigen städtischen Gesangvereine zur Aufführung gebracht und errang in beiden Städten eine beifällige Aufnahme.

— Der bekannte pariser Kapellmeister Lamoureux hat mit seinem aus 86 Personen bestehenden Orchester am 4. und 5. Mai Concerte in Genf gegeben und damit einen ganz außerordentlichen Erfolg erzielt.

— Das erste Richter-Concert in London, welches am 7. Mai in der St. James-Hall vor einem gewählten Publikum stattfand, brachte dem beliebten Dirigenten enthusiastischen Beifall ein. Außer Beethoven's „C-moll-Symphonie" enthielt das Programm Compositionen von Liszt, Berlioz und Wagner.

— Die Tonkünstlerversammlung des Allgemeinen Deutschen Musikvereins wurde am 10. Mai in Dessau mit zwei geistlichen Concerten des leipziger Riedel-Vereins eröffnet. In dem Vormittagsconcert boten Cornelius' Gutrun'sche Chöre, Eberlein's „Lieb" und Liszt's „Seligpreisungen" die Höhepunkte, die Abendaufführung brachte eine vollendete Wiedergabe der „Missa solemnis" von Beethoven. Das dritte Concert war wieder ein geistliches und fand am 11. vormittags die Festfeier aber mals in der Johanniskirche. Auf dem ziemlich reichen Programm seien die Orgelsonate „Zur Todtenfeier" von Jorchammer, von ihm selbst gespielt, und die geistlichen Gesänge von Aler. Winterberger hervorgehoben. Das große Orchesterconcert am Abend brachte unter anderm eine von Otto Dresel neu gedichtete und componirte Kaiserhymne. Der Violinvirtuose Arno Hilf aus Moskau, der Klavierspieler Bernh. Concertmeister Arno Hilf aus Moskau, der Klavierspieler Bernh. Stavenhagen, die Sänger Aug. v. Milde und Karl Dierich ernteten für ihre Vorträge reichen Beifall. Klughardt's „F-moll-Symphonie" und Draeseke's „Ouvertüre" zur Oper „Gudrun" fanden eine treffliche Wiedergabe unter Klughardt's Leitung. Am 12. fand abends im Hoftheater eine Kammermusikaufführung statt, in welcher eine sehr ansprechende neue Sonate für Clarinette und Pianoforte von Draeseke zu Gehör kam.

Zigeunerfuhrwerk. Nach dem Gemälde von Ludwig Knaus. (S. 504.)
Mit Bewilligung der Photographischen Gesellschaft in Berlin.

Franz Xaver v. Neumann-Spallart, † am 19. April.

Siegmund Frhr. v. Pranckh, † am 8. Mai.

Franz Xaver v. Neumann-Spallart.

Der am 19. April in Wien in der Blüte der Jahre verschiedene Hofrath und Universitätsprofessor Franz Xaver Ritter v. Neumann-Spallart erfreute sich als national-ökonomischer Schriftsteller eines Rufes, der weit über die Grenzen seines engern Heimatlandes hinausreichte. Er dankte denselben in erster Linie seinen „Uebersichten der Weltwirthschaft", die seit mehr als einem Jahrzehnt in Jahres-Resumés die Bewegungen der gesammten internationalen Handelsbewegung schildern und ein unentbehrliches Hülfsmittel für alle geworden sind, welche einen tiefern Einblick in das innerste Wesen und den organischen Zusammenhang der Weltwirthschaft und damit den Schlüssel zum Verständniß der ökonomischen Fragen gewinnen wollen. Diese „Uebersichten" sind selbstverständlich nicht nach der statistischen Schablone gearbeitet, sondern enthalten bei einer staunenswerthen Fülle an neuerschlossenem, mit bewundernswerthem Fleiße zusammengetragenem Quellenmaterial zugleich die aus ihm abgeleiteten, auf die höhern Gesichtspunkte zurückgeführten Schlußfolgerungen. „Sie repräsentiren einen kühnen Versuch, eine Welt von Zahlen durch Klärung und Sichtung in solche Resultate zusammenzufügen, daß der große Wellenzug der Weltökonomie zu erkennen ist." Aus allen Theilen der Erde wußte sich Neumann die Daten herbeizuschaffen, welche ihn befähigten, die ökonomische Jahresbilanz des Welthaushaltes zu ziehen. Als erster Buchführer der Weltwirthschaft hat er die Grundlagen für die neue Disciplin der Weltökonomie geschaffen.

Wasserböcke und Zwergantilopen im Zoologischen Garten zu Köln. Nach dem Leben gezeichnet von G. Mützel.

Digitized by Google

Dieses Verdienst wird selbst von jenen anerkannt, welche mit einzelnen seiner oft kühnen und durch ihre Neuheit überraschenden Darlegungen nicht einverstanden sind.

Am 11. November 1837 zu Wien geboren, erhielt Neumann, der Sohn eines wohlhabenden und angesehenen wiener Bürgerhauses, eine sorgfältige Erziehung, welche durch seine staats- und rechtswissenschaftlichen Studien und Reisen im Ausland, namentlich in England, frühzeitig ihre Richtung auf die volkswirthschaftlichen Probleme erhielten. Im Alter von 27 Jahren trat er die Professur der Nationalökonomie an der wiener Handelsakademie an, aus deren Lehrkörper außer ihm mehrere der hervorragendsten Capacitäten auf volkswirthschaftlichem Gebiete, wie unter andern der Organisator des österreichischen Staatseisenbahnwesens Frhr. v. Czedik, hervorgegangen sind. Der jugendliche Professor hatte als Chefredacteur des officiellen österreichischen Generalberichtes über die pariser Weltausstellung 1867 Gelegenheit, Zeugniß abzulegen für seine umfassende Kenntniß der Handels- und Industriefragen sowie zur Anknüpfung von persönlichen Beziehungen mit den bedeutendsten Vertretern dieser Fächer aus allen Welttheilen. Neben seiner Lehrthätigkeit als Professor der politischen Oekonomie an der Universität, der Hochschule für Bodencultur und der Orientalischen Akademie in Wien und seit 1884 als Honorarprofessor der Statistik an der wiener Universität setzte er im Verein für den wirthschaftlichen Fortschritt und als Publicist seine ganze Kraft ein im Kampfe gegen den österreichischen Protectionismus. Seine durch Klarheit und Neuheit der Ideen ausgezeichneten Aufsätze waren Muster von lichtvoller Darstellung. Er hatte von den Franzosen die Kunst gelernt, durch anregende Form das große Publikum für die trockenen und ernsten Fragen der Nationalökonomie zu interessiren. Er wetteiferte darin mit seinen classischen Vorbildern, dem Franzosen Bastiat und den Deutschen Michaelis, Lorenz v. Stein und Faucher. An abgeschlossenen Arbeiten liegen von dem allzufrüh der Wissenschaft Entrissenen vor: „Oesterreichische Handelspolitik", „Volkswirthschaftslehre", „Die Ernte und der Wohlstand in Oesterreich-Ungarn" und „Oesterreichs maritime Entwickelung".

Nachhaltigen Einfluß brachte Neumann in der statistischen Centralcommission namentlich auf den Apparat der Volkszählungen geltend. Er sah überhaupt die Statistik nicht als Zweck, sondern als Mittel zur Erforschung der ökonomischen Verhältnisse und deren innern Wechselbeziehungen an. Wissenschaftliches Ansehen und bei aller Genialität stets die praktischen Ziele im Auge behaltende, allseitig anerkannte Begabung verliehen ihm berechtigte Ansprüche auf Verwendung in leitenden Stellungen. Aber er lehnte die an ihn ergangenen Berufungen ab, weil er nicht die ihm nothwendig erscheinenden Garantien für die volle Unabhängigkeit seines Amtes zu erlangen vermochte. Nach ihm sollte die staatliche Statistik nicht eine administrative Nebenstelle der Regierung, sondern eine gleich dem obersten Rechnungshofe unabhängige, nur dem Ministerpräsidenten unterstellte Centralbehörde sein, welche mit der Wissenschaft und den Bedürfnissen des Tages in engster Fühlung bleiben sollte. Da er dies nicht durchzusetzen vermochte, concentrirte er sich ganz auf seine wissenschaftliche Thätigkeit, der er sich mit solchem Feuereifer hingab, daß er darüber seine Gesundheit einbüßte und sich eine Brustkrankheit zuzog, die ihn vorzeitig wegraffte. In seinen „Uebersichten des Welthandels", in denen er sein Höchstes leistete, hat sich Neumann ein dauerndes Denkmal gesetzt.

Siegmund Frhr. v. Pranckh.

Am Himmelfahrtsfeste wurde zu München die irdische Hülle des königl. bairischen Generals der Infanterie Siegmund Frhr. v. Pranckh unter den größten militärischen Ehrenbezeigungen beigesetzt. Der Prinz-Regent von Baiern betheiligte sich mit sämmtlichen in München anwesenden Prinzen persönlich an der Leichenfeier. Der Deutsche Kaiser hatte an der Bahre des Generals einen prächtigen Kranz niederlegen lassen. Der Reichskanzler hatte an den Sohn des Verstorbenen ein Beileidsschreiben gerichtet, worin er hervorhob, daß Pranckh's Name mit der Geschichte des neuen Reiches, an welcher der nun Dahingeschiedene zu ernster Zeit thatkräftig mitgewirkt habe, innig verknüpft bleiben werde. Ein mit so ungewöhnlichen Auszeichnungen abgeschlossenes Leben verdient gewiß eine nähere Betrachtung.

Siegmund Lothar Gottlieb Reichsfreiherr v. Pranckh entstammte einem alten österreichisch-steiermärkischen Geschlecht und war als Sohn eines königl. bairischen Offiziers und Kammerherrn am 5. December 1821 zu Altötting in Oberbaiern geboren. Im Cadettencorps zu München erzogen und 1840 als Junker des Leibinfanterieregiments in die bairische Armee eingetreten, hatte der glücklich beanlagte junge Edelmann schon als Lieutenant im Genielcorps das Glück, in dem Kriegsminister v. Lyder einen seine hervorragende Befähigung erkennenden Gönner zu finden und durch langjährige Beschäftigung im Kriegsministerium die Bahn zu höherer Auszeichnung und rascherer Beförderung geebnet zu sehen.

Mit noch nicht 28 Jahren Hauptmann, mit 30 Jahren Major im Generalstab, mit 37 Oberstlieutenant, mit 42 Oberst und als solcher bald darauf Commandeur des Infanterie-Leibregiments, das in Baiern als eine Art Garderegiment gilt, hatte Frhr. v. Pranckh in dem unglücklichen deutschen Bruderkriege des Jahres 1866 auch im Felde Gelegenheit, sich hervorzuthun, namentlich in dem Gefecht von Kissingen, wo es ihm gelang, das vom Feinde besetzte Dorf Rödlingen wiederzugewinnen. Noch während des Feldmarsches aber, am 29. Juli, wurde er durch seine Berufung zum Kriegsminister unter Beförderung zum Generalmajor aus dem Frontdienste des Heeres an diejenige Stelle versetzt, in welcher er seine wichtigste Thätigkeit entfalten und jene hohen Verdienste sich erwerben sollte, welche ihm einen hervorragenden Platz in der bairischen und deutschen Geschichte der letzten Jahrzehnte sichern.

Der seit 1864 regierende König Ludwig II. hatte dem sehr loyal altbairisch gesinnten, dabei aber die Forderungen der Zeit und des Gesammtvaterlandes verstehenden Offizier sein volles Vertrauen zugewendet, und dem biedermännischen und zugleich gut katholischen Patriotismus des Generals gelang es allmählich auch, in der bairischen Volksvertretung die Bewilligung der unumgänglich erforderlichen Mittel und Einrichtungen zur gründlichen und wirksamen Neugestaltung des Heeres durchzusetzen.

Zunächst allerdings, nach der Uebernahme des Portefeuilles durch Pranckh, handelte es sich um den Friedensschluß mit Preußen und um das erst später bekannt gewordene Schutz- und Trutzbündniß. Sofort aber nach der Demobilisirung (im September 1866) wurde die Vorbereitung der neuen Armeeorganisation auf Grund der allgemeinen Dienstpflicht mit einer neuen Bewaffnung und mannigfachen Neuschöpfungen und Verbesserungen in Angriff genommen und in den nächsten drei Jahren nach preußischem Muster die Reform mit solcher Energie durchgeführt, daß Baiern bereits im deutsch-französischen Kriege den gegen die norddeutschen Brüder übernommenen Verpflichtungen vollständig genügen und sogar über dieselben hinaus die gesammten deutschen Heereskräfte verstärken konnte.

Um die erfolgreiche und ruhmvolle Betheiligung Baierns an dem Feldzuge von 1870/71 machte sich der Kriegsminister v. Pranckh in dreifacher Weise verdient: zuerst indem er in der Kammer der Abgeordneten die Zustimmung zum Eintritt in die Action gegen Frankreich und zur Bewilligung des erforderlichen Credits erwirkte; zweitens indem er die Mobilisirung der bairischen Armeecorps mit aller erwünschten Raschheit und Genauigkeit durchführte, wofür ihn der König, der ihm bereits die Inhaberschaft des 8. Infanterieregiments verliehen hatte, unterm 30. Juli 1870 zum Generallieutenant beförderte; drittens dadurch, daß er während der ganzen Dauer des Krieges für die entsprechende Instandhaltung und Versorgung, für Ersatz und Leistungsfähigkeit der Truppen, für alles, was von der Heimat aus für die im Felde Stehenden geschehen konnte, mit Umsicht und Ausdauer thätig war.

Zu den militärischen Verdiensten fügte Frhr. v. Pranckh noch staatsmännische hinzu, indem er im Verein mit dem Minister Dr. v. Luz die versailler Verträge über den Eintritt Baierns in den neuen Deutschen Bund mit dem norddeutschen Bundeskanzler und dessen Mitarbeitern zu so glücklichem Abschluß brachte, daß einerseits das nationale Gemeinwesen in allen nothwendigen Dingen, namentlich also auch in der militärischen Zusammenfassung und Einigung der deutschen Kräfte, seine dringlichen Ansprüche befriedigt sah, andererseits aber auch für Baiern dasjenige Maß von staatlicher Selbständigkeit und Ehrenrechten gesichert wurde, ohne welches bei der Eigenart des zweitgrößten deutschen Bundesgliedstaates und seines damaligen Herrschers ein freudiger Anschluß an das Gesammtvaterland nicht in Aussicht stand. Ein Gutachten Pranckh's war es auch, auf welches hin sich Ludwig II. entschloß, jenen vielbelobten Brief an König Wilhelm zu schreiben, mit welchem der stolze Wittelsbacher dem siegreichen Hohenzoller die deutsche Kaiserwürde entgegentrug.

Wie die beiden bairischen Armeecorpsführer Generale v. d. Tann und Hartmann, wurde auch Frhr. v. Pranckh vom deutschen Reichstag mit einer Dotation von hunderttausend Thalern ausgezeichnet. Da er seine Gesundheit auch in den folgenden Friedensjahren angegriffen fühlte, erbat er wiederholt die Enthebung von dem Posten des Kriegsministers, die ihm auch im Jahre 1875 unter gleichzeitiger Beförderung zum General der Infanterie gewährt wurde. Indeß wurde die eventuelle Verwendung in der Feldarmee für den erst 54jährigen General vorbehalten und ihm das Commando als Generalkapitän der königlichen Leibgarde der Hartschiere übertragen, in welcher Ehrenstellung er auch fernet im activen Dienste blieb. Als weitere Zeichen besonderer königlicher Werthschätzung mußten die Ernennung zum lebenslänglichen Mitgliede der Kammer der Reichsräthe der Krone Baiern und die Bestellung zum Curator des von Geisteskrankheit ergriffen Prinzen Otto, des nunmehrigen Königs, gelten.

Frhr. v. Pranckh's Andenken wird in Baiern wie in ganz Deutschland stets in Ehren gehalten werden. C. P.

Wasserböcke und Zwergantilopen im Zoologischen Garten zu Köln.

„Goliath und David unter den Antilopen!" möchte man beim Anblick der beiden Thiergestalten ausrufen, die auf unserer Abbildung zu einer Gruppe vereinigt sind. In der That lassen sich innerhalb eines gewissen Rahmens kaum zwei verschiedenere Thiere denken als die dargestellten, und doch sind beide Antilopen. Diese Verschiedenheit der äußern Erscheinung bei Wasserbock und Zwergantilope verliert jedoch das Befremdende, sobald wir die beiden Thiere auf dem nachstehenden Hintergrund betrachten, sobald wir uns nach der Anschauungsweise der modernen Naturforschung bemühen, sie aus ihren äußern Lebensverhältnissen heraus zu verstehen. Denn dann müssen wir sagen: sie sind eben beide ihrem Aufenthaltsorte, ihrer engern Heimat angepaßt, und so verschieden wie die Wohnorte sind, so verschieden müssen auch die Bewohner sein, um daselbst existiren zu können.

Der Wasserbock (Antilope unctuosa Laur.) ist die Antilope der westafrikanischen Flußniederung, insbesondere des Senegalgebietes. Hier durchzieht er in kleinen Rudeln, die aus einem alten Leitbock und mehreren Weibchen mit ihren Jungen bestehen, die schilfdurchwachsenen Sumpfdickichte und die inselartig sich ausbreitenden Uniefen des Flußbettes, auf deren fein dichtes, langes, von Zeit formlich triefendes Haarkleid ihr stundenlang äsend zu verweilen gestattet. Diese, bei einem tropischen Thier doppelt auffallende starke Behaarung ist, entsprechend ihrem engen Zusammenhang mit der Lebensweise des Wasserbocks, in der That sein hervorstechendstes Merkmal und hat daher mit Recht sowol zu der deutschen Bezeichnung Fetthaar-Antilope als zu dem lateinischen Speciesnamen Anlaß gegeben. Trotz dieser langen straffen Haare macht jedoch das Thier nichts weniger als einen ruppigen oder struppigen Eindruck. Von der Grundfarbe, einem satten, glänzenden Braun, das an den Extremitäten in Schwarz übergeht, hebt sich eine weiße Zeichnung an Kopf, Hals und Hinterschenkeln gerade deutlich genug ab, um dem Aeußern des ehrfurchtgebietenden Thieres das Eintönige zu nehmen. Dazu kommt noch der stolze Schmuck des prachtvollen, sanft gebogenen und zum Theil bis gegen die Spitze hin gewulsteten Gehörns, der allerdings nur dem Männchen zukommt, aber dieses unzweifelhaft zu einer der schönsten und imposantesten Erscheinungen unter allen Antilopen und zur Zierde eines Zoologischen Gartens macht.

Die Zwergantilope (Antilope pygmaea Pall.) oder, wie wir bezeichnender sagen, das Buschböckchen paßt zu dem afrikanischen „Busch" wie der Zaunkönig zu den Dornhecken und Brombeergestrüppen unserer heimischen Fluren und Wälder. Vermöge seiner für ein Huftier fast unglaublichen Kleinheit — es hat kaum einen Fuß Rumpflänge bei entsprechender Höhe — ist ihm ein solcher Buschwald mit seinen starrenden Dorn- und millionenfachen Lianenverflechtungen ein sicheres Labyrinth mit bequemen Gängen, in denen es trefflich Versteck weiß, und wo ihm der Tisch mit zarten Mimosenblättern, grünen Schößlingen und Trieben aller Art stets reichlich gedeckt ist. Hier führt es denn auch mit seinem Weibchen — alle Zwergantilopen leben streng paarweise — ein stillvergnügtes Gnomenleben, solange es nicht von seinen Feinden gestört wird. Aber deren hat es natürlich, wie alle die Kleinen und Verlassen in der Thierwelt, eine ganze Menge, obenan den Leopard und natürlich den Menschen. Die Eingeborenen sollen den Buschböckchen zwar wenig nachstellen, weil für einen Negerappetit der Zwerg wol kein anreizendender Gegenstand ist; der weiße Jäger aber ist anfangs überhaupt nicht im Stande, das winzige Wild, das auch durch seine Farbe, ein dunkles Grau, am Rumpf mit bläulichem, an den Gliedern mit fuchsig-rötlichem Anflug, vorzüglich gedeckt ist, zwischen dem Gewirr der Zweigen, Halmen und Schlingranken zu erspähen und auf das Korn zu nehmen. Ist er aber dem schlauen, kleinen Strauchritter einmal hinter die Schliche gekommen, läßt er sich durch sein starres Stillstehen, sein leises, langsames Davonschleichen nicht mehr irreführen und foppen, so wird die Jagd sehr erfolgreich und, nach der begeisterten Schilderung Brehm's zu urtheilen, eine echte und rechte Weidmannsfreude.

In Gefangenschaft gedeihen die Zwergantilopen verhältnißmäßig selten; einmal eingewohnt, pflanzen sie sich jedoch auch mehrfacher Erfahrung leicht fort. Sollte uns dieser interessante Zuchterfolg auch hier zutheil werden, so werden wir hoffentlich Gelegenheit haben, das Elternpaar mit seinem Sprößling, der ein wahres non plus altra von winziger Niedlichkeit sein muß, den Lesern der „Illustrirten Zeitung" nochmals vorzuführen.

Köln. Dr. L. Fed.

Presse und Buchhandel.

— Am 4. Mai feierte das „Hannover'sche Tageblatt" den 25. Jahrestag, seit es im Besitz der Schlüter'schen Buchdruckerei ist.

— Unter dem Titel „Afrika-Post" wird auf Veranlassung des Reichscommissars Wörmann in Hamburg eine Zeitschrift das Leben treten, welche dazu bestimmt ist, die deutschen Interessen in Afrika, namentlich der Handelsbeziehungen des Mutterlandes, mit den afrikanischen Schutzgebieten und Colonien zu pflegen. Die Redaction übernimmt Ehler Kemmete.

— Die „Historisch-Geographischen Blätter" kommen vom 15. Mai ab als Supplement zur „Deutschen Kriegs-Chronik" bei E. Stochdorph in Stuttgart heraus. Dieselben erscheinen prangles und werden nur an Abonnenten des zweitgenannten Blattes abgegeben.

— Ein neues „Lehrbuch der innern Medicin, mit besonderer Berücksichtigung des Bedürfnisses der praktischen Aerzte und der Studirenden" von Prof. Dr. Richard Kleiser in Erlangen gelangt bei J. F. Bergmann in Wiesbaden zur Herausgabe. Der erste Band, welcher demnächst zur Ausgabe kommt, wird enthalten: Infectionskrankheiten, Hautkrankheiten, Nasen- und Kehlkopfkrankheiten.

— In dem Werke „Die Grafschaft Lippe und der Siebenjährige Krieg" von Dr. Otto Weerth, das demnächst in der Hinrichs'schen Hofbuchhandlung in Detmold erscheint, wird der aus handschriftlichen Quellen geschöpfte Darstellung der Ereignisse dieses Landchens während des Siebenjährigen Krieges gedient, welche zwar geschichtlich wenig neues bietet, aber ein anschauliches Bild der täglichen Ereignisse und Vorgänge gibt, sodaß sie als ein nicht unerheblicher Beitrag zu einer genauern Kenntniß des deutschen Volkslebens während des genannten Zeitraums gelten kann.

— Eine Schrift über die „Schlacht von Sedan" von Hauptmann Karl Tanera, dessen „Erinnerungen eines Ordonnanzoffiziers im Feldzug 1870/71" bereits in 2. Auflage erschienen sind, wird in einigen Wochen bei C. H. Beck in Nürnberg die Presse verlassen.

— Von der in G. Hirth's Kunstverlag in München erscheinenden Liebhaber-Bibliothek alter Illustratoren in Faksimile-Reproduction wird der demnächst auszugebende 13. Band die „Hallesche Heiligthumsbuch vom Jahre 1520" enthalten.

— Die Stadtgemeinde Nürnberg beabsichtigt ein Urkundenbuch herauszugeben, das sich auf die Zeit bis zum Jahre 1427 erstrecken soll.

— Eine Geschichte Wiens unter der 40jährigen Regierung des regierenden Kaisers von Paul d'Abrest erscheint

nächstens unter dem Titel „Vienne sous François Joseph“ im Verlage von Mondonie in Paris.

— Ein Lebensbild König Christian's IX. von Dänemark von H. P. Hansen, veranlaßt durch das im nächsten Herbst stattfindende 25jährige Regierungsjubiläum dieses Monarchen, kommt in 12 Lieferungen bei G. Hagerup in Kopenhagen heraus.

— Die beiden ersten Lieferungen des Boulanger'schen Buches „Die deutsche Invasion“ gelangen in 2½ Mill. Exemplaren unentgeltlich zur Vertheilung. Die erste enthält einen autographischen Brief Boulanger's, in welchem er sagt, daß seine Gegner ihn als Kriegsapostel darstellten, die unpatriotische Lectüre seines patriotischen Buches aber würde beweisen, daß es nur von den höchsten Gefühlen für die Nation inspirirt sei. Es sei sein lebhafter Wunsch, daß dem Lande die furchtbare Geißel eines Krieges noch auf lange Zeit erspart bleiben möge, aber es sei nothwendig, die nationale Vertheidigung zu organisiren, denn die Bestimmungen eines großen Volk seien oft unabhängig von den Wünschen und dem Willen seiner Kinder. Er glaube, der patriotischen Erziehung sei besser durch Verbreitung von Thatsachen gedient, deswegen veröffentliche er dieses Buch, in welchem die Vorgänge und die Männer von 1870 mit Unparteilichkeit studirt und beschrieben seien. Seine Landsleute möchten daraus gute Lehren ziehen.

— Der in München in Verbindung mit den verschiedenen Ausstellungen abzuhaltende Presscongreß wird sich in den Tagen vom 15. bis 19. Juni versammeln. Die Tagesordnung der Congreßverhandlungen weist voraus für die gesammte Presse eine Besprechung des Verhältnisses der Journalisten im nationalen und internationalen Verkehr unter sich und zwischen den einzelnen Presserzeugnissen und für die bairische Presse das Thema „Die Ausstellungen der im münchener Journalisten- und Schriftstellerverein organisirten Institutionen auf die gesammte bairische Presse“ auf.

— Eine Victor-Hugo-Ausstellung ist jetzt bei Georges Petit in Paris zu sehen. Dieselbe umfaßt nahezu sämmtliche Manuscripte der Werke des Dichters, eine ganze Sammlung von ihm gefertigter Zeichnungen und verschiedene Holzschnitzereien daselbst.

— Der Senat in Washington will demnächst den Entwurf eines Nachdruckgesetzes berathen. Der in Vorlage gekommene Entwurf ist aber durchaus nicht in dem Sinne des anderwärts üblichen einfach internationalen Gegenseitigkeitsverhältnisses von Urheberrechten gehalten. Mit Rücksicht auf den englischen Wettbewerb ist vielmehr der neue Entwurf zum besondern Vortheil der amerikanischen Buchdrucker dahin abgefaßt, daß nur im Bereich der Vereinigten Staaten gedruckte Bücher u. s. w. den Schutz gegen Nachdruck genießen, während auf jede Einfuhr von Büchern, künstlerischen Reproductionen u. s. w. ein hoher Zoll gelegt wird. Ohne Vorbedingung gegen das bisherige Verhältniß ist nur letzterer vorhergesehen, als der fremde Urheber in dem neuen Gesetze grundsätzlich als gleichberechtigt mit dem amerikanischen behandelt wird und infolgedessen dann gelangen kann, sich des bisher üblichen amerikanischen Nachdrucks, der auch der deutschen Literatur schweren Schaden zugefügt hat, durch gewisse vertragsmäßige Vorkehrungen zu erwehren.

Bibliothekwesen, Bücher- und Kunstauctionen.

Am 21. Mai ab werden zu Dresden, Moritzstraße 8, durch den Auctionator Gustav Salomon die gesammten Bücherbestände von antiken und mittelalterlichen der Frau Hofrathin v. Weber in Leipzig gegen baar und Aufgabe dieses Artikels unter Handzusage sowie eine Sammlung von Meißener (Bairisch) Porzellan, in ganzen 419 Nummern, versteigert.

— **Von Wien aus** wird darauf aufmerksam gemacht, daß die große schöne Bibliothek, abgesehen von einem verschwindend kleinen Bruchtheil deutscher Bücher, fast nur französische Werke enthält. Da die katholischen Orden nur eine sehr lasche Gegnerschaft nach dieser Seite hin gestatten, so sind Bücherspeculationen aus Altdeutschland sehr erschwert. In letzter Zeit haben verschiedene Verlagshäuser und localen Büchersiegler derartige Anfragen gemacht. Man hofft, daß dieses Verbot Abänderung finden werde.

— **Gladstone** eröffnete am 2. Mai die nach ihm benannte Gladstone-Bibliothek in Barnsley-Wharf-Wood mit einer Rede von ziemlich freisinnigem Charakter. Der dortselbst Club liegt das Oberwerden und erhebt bei An den größere Arbeit. Zum Beispiel, eine entsprechende politische Richtung politischen, volkswirthschaftlichen und geschichtlichen Arbeits zu bringen, ch man in Erfüllung gegangen.

In London wurde am 5. Mai die große Gemäldesammlung des verstorbenen Eisenbahnbesitzers Baldwin versteigert. Die 91 verkauften Gemälde erbrachten 11307 Pfd. St. ein. Das Prachtstück der Sammlung „Geliebte Kinder in den Hollanders“ von Max Gerhart wurde mit 1500 Guineen bezahlt, zwei andere Thierstücke dieses Künstlers mit 1150, bez. 900 Guineen. „Bismarck“ von Lauritz erzielte 4000, dessen „Tochter Eva“ 1900 Guineen. „Die Rentmeister Perseger“ von Millais 4000, Meisonier's „Erwachen“ 1970, Frenzel's „Barockfarrer“ 2000 Guineen.

Sport und Jagd.

— Bierzehn Pferdelieferanten in den Tausendguineas-Stakes in Newmarket, von denen Mr. D. Baird's bbr. St. Briac Rose sehr leicht mit drei Längen vor der Favoritin Seabreeze als erste einkam und drei reichen Preis von etwa 30000 ℳ gewann.

— Den vereinigten Remonte-Hazaja-Preis von 8000 Frs., das ungarische Derby in Budapest, gewann Graf H. Henckel's St. Kiralyne, von Narcos-Kerzeium, über 2400 m eine Haleslänge vor Hrn. C. v. Blaskovits' br. H. Mezad, der Nummer mit zwei Längen hinter sich ließ. — Das Amateur-Handicap auf der Frühjahrsbahn, Distanz 2400 Mtr., Preis 3000 ℳ, brachte der 4j. F.-H. Hubert (56,5 Kgr.) leicht mit anderthalb Längen vor Golden Rose (52,5 Kgr.) in den Stall des Hrn. C. v. Blaskovits; jedes Pferde liefen.

Mons. F. Goppée's br. St. Voilette erfocht im Derby Belge in Brüssel, Werth 30550 Frs., einen sicheren Sieg mit zwei Längen über Bonbon und drei Pferde mehr. — In großartigem Stil trug Mons. P. Donon's F.-H. Stival, von Le Devin-Stockhausen, in einem Felde von sieben Pferden im Bois de Boulogne den Triennial-Preis von 30000 Frs. mit drei Längen vor Graf Berteux' br. H. Wolf nach Hause und schlug drei Tage später Mr. Seabeman's br. H. Saint-Gall im Prix Daru, einem Jubiläumen über 2500 Mtr. für Dreijährige, Preis 20000 Frs., im Handgalopp mit 1½ Längen.

— Lint. Graf Schmettow's a. br. H. Rikkot, von Fliederlaub-Lady Cecilia, der am 30. April sein 50. Rennen lief, von denen er 21 gewonnen hat, während er in nur vier nicht placirt wurde, lancirte in Hoppegarten unter Lint. Graf H. Tolna das 60. Rennen des Vereins für Hindernißrennen, Ehrenpreis und 2880 ℳ, indem er Graf Sierdorpff-Krantzdorf's a. F.-H. Glanzlicht nach zäher Gegenwehr mit 3½ Längen auf den zweiten Platz verwies. Das Große Berliner Hürdenrennen-Handicap über 3000 Mtr., Preis 3000 ℳ, fiel an Lint. v. Bigleben's 4j. br. H. Don Marino (70 Kgr.), der Hrn. Bulofzer's 5j. bbr. St. Persia (64 Kgr.) leicht mit drei Längen abfertigte; sieben Pferde waren im Rennen. — In der Goldenen Peitsche, Ehrenpreis und 3000 ℳ, Distanz 1200 Mtr., schlug Graf Sierdorpff-Krantzdorf's 4j. F.-H. Büchse seine beiden 3j. Concurrenten Springinsfeld und Reinhaut, während im Berliner-Handicap Hrn. J. Jäger's 3j. F.-H. Berzier (50 Kgr.), von Forager-Blue Mountain sehr überraschend nach schönem Endkampf Dioskur (47,5 Kgr.) und sechs Pferde mehr leicht bezwang; der Totalisator bewerthete diesen Sieg mit 142 für 20 ℳ und zahlte im Jungfernrennen für den Sieg von Gast. Jos's 3j. br. H. Pizarro die hohe Quote von 185 für 20 ℳ. Den Staatspreis 3. Kl. von 3000 ℳ vermochten Viterveria und Vereva Capt. Jos's 3j. F.-H. Mariner nicht streitig zu machen.

— In Frankfurt a. M. in Hrn. Dehlschläger's F.-H. Nachtwächter (58 Kgr.) mit Rittmeister v. Heyden-Linden im Sattel im Jagdrennen nach einziger Gegenwehr vor Hrn. Sperrmondt's F.-H. Mikado (50 Kgr.) mit zwei Längen erlegen; im Flachrennen über 1500 Mtr. steuerte Lint. Frhr. v. Reitzenstein den 5j. F.-H. Spring Blossom des Lint. Ritter v. Lesl in einem leichten Sieg mit fünf Längen vor Frhr. v. Oppenheim's Cyrene und Hrn. Dehlschläger's Donner; den Ehrenpreis des Kaisers gewann in der Ersten Steeplechase Dr. Sturmondt mit seiner br. St. Waldine leicht vor The Fawn und drei andern.

— Der erste Versuch mit der Abhaltung von Trabrennen an Orten, an welchen Trabrennvereine nicht bestehen, wird in Breslau gemacht werden, wo auf Betreiben der technischen Commission für Trabrennen des Union-Clubs am 16. und 17. Juni ein Meeting ausgeschrieben und mit zusammen 9000 ℳ an Preisen bestritten ist. Auch für Dresden sind die diesjährigen Vorbereitungen im Gange.

— Die Trabrennen in Altona-Bahrenfeld hatten besonders gut besetzte Felder und zahlreichen Besuch aufzuweisen; das Herrenfahren über 2000 Mtr. gewann Graf Kanitz's 2. schw. H. Lotus trotz 100 Mtr. Zulage in 5 Min. 12 Sec. mit 5 Sec. vor Hrn. Brandt's a. br. W. J. C., der ersten beiden Fünfe des Eichenkranzes der a. Sch.-H. Nelad (1625 Mtr.) der Société Union nach Kampf gegen Dotringen.

— Gegen den Berufsruderer William G. Gaß, der im Vorjahre als Trainer des Berliner Rudervereins thätig war, ruderte auf der Themse zwischen Putney und Richmond, je 14 Kilometer, stromauf gegen Ende der Ebbe und stromab gegen die Fluth, ein bekannter Amateurruderer. Gaß hatte nach 12 Kilomtr. seinen Gegner aus den Augen verloren, sah an einem Brahm weg nahm eine um den dort gereichte Tasse Thee, ruderte dann weiter und kündete den Wendepunkt nach 1 St. 33 Min. mit 24 Min. Vorsprung vor seinem Gegner; auf der Rückfahrt holte ihn dieser derart nach etwa 8 Kilomtr. heranhe ein und unterlag nur mit sechs Bootslängen.

— An der Pokalregatta des Jachtclubs auf der Müggel betheiligten sich 19 Segelboote, von denen eins kenterte und zwei 240 Aennen aufgaben, um bei einem Unfall Hülfe leisten zu können. Das Silberne Boot holte sich die Pauka des Hrn. Krenzlger, den Silbernen Pokal des frühern Seglerclubs Hrn. Burow's Luise, den Pokal des frühern Seglervereins Hrn. P. Schultze's Lustchen, den Schlauchpreis Hrn. Jaeke's Störtebeker und das Trinkhorn des Clubs Hrn. Sandow's Berlin, die frühere Fiera.

— Der amerikanische Zweirad-Meisterfahrer W. A. Rowe ist im Kampfe um die Meisterschaft der Welt ebenso wie im ersten Rennen über 5/8 Kilomtr. (5 miles), in welchem er gegen den englischen Meister A. Howell in 15 Min. 52⅘ Sec. mit 5 Mtr. unterlag, auch im zweiten Rennen über eine Meile (1609 Mtr.) in 2 Min. 47 Sec. mit 50 Mtr. Vorsprung geschlagen worden, sodaß das dritte Rennen über 15 Meilen nicht mehr zur Entscheidung gelangt.

— Aus Siebenbürgen, Polen und verschiedenen Orten des östlichen und mittlern Deutschlands kommen Mittheilungen über eine Einwanderung des asiatischen Steppenhuhns (Syrrhaptes paradoxus), das, wie bereits im Jahre 1863 einmal, in großen Schaaren auftritt. Um eine Einbürgerung der Fremdlinge zu ermöglichen, richten die ornithologischen Vereine an alle Jäger die Bitte um Schonung dieses neuen Jagdobjects.

— Unter dem Ehrenpräsidium des Prinzen Albrecht zu Solms-Braunfels ist ein Zwingerverband der Züchter von Luxushunden und Terriern mit dem Sitze in Berlin zum Vorwortgaus den Gentlemen-Züchtern ins Leben gerufen worden.

— Für die Dachshundschlossen des Deutschen Jagdclubs sind 20 Nennungen eingelaufen, und zwar wegen für das Jugendschlossen, Ehrenpreis im Werthe von 300 ℳ, und elf für das Glattschlossen, erster Preis 100 ℳ, zweiter Preis 50 ℳ.

Schach.

Aufgabe № 2144.

Weiß zieht an und setzt in drei Zügen matt.

Von J. G. Campbell in London.

Weiß.

In Leipzig hat sich vor kurzem der neue Schachclub Gambia gebildet, welcher sich Donnerstag abends im Café Hamich versammelt.

Ein kleines Problemturnier veranstaltet die schwedische Zeitschrift „Illustrerade Tidningen“ in Stockholm in Nebenturnierform (geschrieben: Herman Jonson, Västerås). Drei Preise, bestehend in meterweise Taschentuch: 1. S. Loyd, „Drei Frauen“, 2. J. Berger, „Das Schachproblem“, 3. F. Healy, „Die Schachaufgaben für Dreijährige in bestimmter Einzahl“, und drei Preise bedeutenden: 1. „Die einfachen verdienstvollsten aller bekannten Lösungsaufgaben“, 2. „Die Mittel's „Schachprobleme“, 3. C. Bolt, „100 Schachaufgaben für Anfänger“.

Im Verlage von Philipp Reclam jun. in Leipzig ist vor kurzem erschienen: „Sammlung leichterer Schachaufgaben“, herausgegeben von Jean Dufresne. 3. Theil. Das Werkchen enthält: 100 zweizügige direkte Matt-aufgaben, 132 dreizügige, 77 vierzügige sowie 16 verschiedene Lösungsprobleme. — Ferner erschien von demselben Verfasser in gleichem Verlage die 5. Auflage seines rühmlich bekannten „Lehrbuches des Schachspiels“.

Der berühmte Altmeister Tassilo v. Heydebrand und der Lasa hat auf der Küstenreise von Cuxhaven Norden und Havana berührt und mit dortigen Schachfreunden mehrere Partien gespielt. Hr. v. H. hält sich bereits glücklich wieder in Dietkirchen, seinen gewohnten Quartiere, etabliren.

Der diesjährige Congreß der British Chess Association wird in Genossenschaft mit Festlichkeiten des Yorkshire Club und dergleichen; er beginnt etwa Mitte Juli in Scarborough. Außer dem Meisterturnier mit sechs Preisen (und mehr als 50, 40, 30, 20, 10 Pfd. St.) findet ein internationales Problemturnier, ein Damen- und ein Nebenturnier statt.

Briefwechsel.

H. in Dresden. — Ganz richtig, aber verbittet.
C. F. in Bromberg. — Mit Dank erwidert — aber!
B. C. B. in Emden. — Wir möchten Ihr Interesse dankend ablehnen: es empfiehlt sich nicht den lästigsten Reflectanten.

Wetterbericht.

Die Beobachtungszeiten sind früh 8, resp. 7 Uhr.
b = bedeckt, w = bewölkt, h = heiter, r = Regen, • = Sauer, s = Nebel, g = Gewitter, st = Sturm.
Die Temperaturen sind nach Celsiusgraden (10° = 8° Reaumur) gegeben.

Stationen	Mai 7	Mai 8	Mai 9	Mai 10	Mai 11	Mai 12	Mai 13
Valentia	—	+ 12 h	+ 13 h	+ 14 h	+ 12 w	+ 13 h	+ 11 w
Greß	+ 11 h	+ 9 h	+ 10 h	+ 9 h	+ 9 h	+ 9 h	+ 7 w
Paris	+ 13 h	+ 13 h	+ 11 h	+ 7 h	+ 7 h	+ 6 h	+ 11 h
Helder	+ 9 h	+ 10 w	+ 7 h	+ 6 w	+ 6 w	+ 7 w	+ 7 h
Brüssel	+ 12 h	+ 12 w	+ 11 h	+ 6 w	+ 6 h	+ 7 w	+ 12 w
Neapel	+ 14 h	+ 14 w	+ 12 h	—	+ 16 h	+ 17 h	+ 12 w
Riverny	+ 14 h	+ 14 h	+ 13 h	—	+ 16 h	—	+ 14 h
Arnell	+ 16 h	+ 17 h	+ 16 h	+ 10 h	+ 14 h	—	—
Wien	+ 11 w	+ 16 h	+ 17 h	+ 10 h	+ 14 r	+ 14 h	—
Budapest	+ 12 h	+ 12 h	+ 17 h	+ 12 r	+ 8 h	+ 7 w	+ 9 h
Hermannstadt	+ 8 h	+ 10 h	+ 21 h	+ 14 w	+ 13 h	+ 8 w	+ 9 h
Moskau	+ 8 r	+ 6 h	+ 8 h	—	+ 7 h	+ 8 h	—
St. Petersburg	+ 9 h	+ 6 w	+ 9 h	+ 2 r	+ 3 h	+ 1 h	+ 6 h
Hapsaranda	+ 7 w	+ 5 h	+ 9 h	+ 2 r	+ 3 h	+ 3 h	+ 7 w
Stockholm	+ 9 w	+ 10 r	+ 6 h	+ 7 h	+ 6 h	+ 5 h	+ 7 w
Christiansund	+ 6 r	+ 7 h	+ 5 r	+ 2 h	+ 7 h	+ 5 w	+ 5 w
Skye	+ 5 w	+ 7 h	+ 5 r	+ 2 h	+ 7 h	+ 5 w	+ 6 h
Kopenhagen	+ 6 w	+ 11 s	+ 6 h	+ 7 w	+ 6 h	+ 6 h	+ 6 r
Memel	+ 6 h	+ 7 w	+ 5 h	+ 6 h	+ 5 h	+ 6 h	+ 8 h
Kiel	+ 10 h	+ 13 h	+ 8 w	+ 7 w	+ 7 h	+ 6 h	+ 8 h
Hamburg	+ 12 w	+ 13 h	+ 9 h	+ 7 w	+ 7 h	+ 8 h	+ 8 h
Memel (Kalk)	+ 8 h	+ 9 h	+ 6 w	+ 6 w	+ 6 h	+ 5 h	+ 8 h
Helgoländerhafen	+ 12 h	+ 12 w	+ 8 h	+ 6 w	+ 8 h	+ 6 h	+ 9 h
Hannover	+ 12 h	+ 13 h	+ 9 h	+ 6 w	+ 5 h	+ 6 w	+ 7 h
Leipzig	+ 12 h	+ 16 w	+ 9 h	+ 6 w	+ 5 h	+ 5 h	+ 5 h
Berlin	+ 12 h	+ 13 h	+ 11 w	+ 6 w	+ 5 h	+ 5 h	+ 5 w
Breslau	+ 12 h	+ 13 h	+ 11 h	+ 6 w	+ 5 h	+ 6 h	+ 6 h
Kiltzsch	+ 7 r	+ 11 w	+ 11 h	+ 5 w	+ 4 h	+ 4 h	+ 13 h
Carlsruhe	+ 13 h	+ 12 h	+ 17 h	+ 8 w	+ 8 h	+ 13 h	+ 8 h
Frankfurt/Main	+ 15 h	+ 15 h	+ 17 h	+ 9 h	+ 8 h	+ 8 h	+ 10 h
Münchenberg	+ 11 h	+ 13 h	+ 15 w	+ 8 h	+ 7 h	+ 7 h	+ 11 h
München	+ 12 h	+ 14 h	+ 16 w	+ 8 h	+ 6 •	+ 5 w	+ 13 h
Bäder und sämmtliche Curorte.							
Biarritz	+ 13 w	+ 13 h	+ 17 h	+ 17 h	+ 17 h	+ 13 h	+ 17 h
Nizza	+ 16 h	+ 19 h	+ 20 h	+ 15 w	+ 14 h	+ 16 h	+ 17 h
Lesina	+ 16 w	—	+ 15 h	+ 15 h	+ 19 h	+ 17 h	+ 15 h
Meran	+ 13 w	+ 16 w	+ 15 h	+ 6 w	+ 5 w	+ 6 w	+ 6 w
Gleichenberg	+ 12 h	+ 13 h	+ 16 h	+ 9 h	+ 6 h	+ 7 h	+ 7 h
Gleißbaden	+ 12 h	+ 13 h	+ 16 h	+ 5 w	+ 6 h	+ 8 h	+ 10 w
Ragaz	+ 11 w	+ 13 w	+ 12 h	+ 3 w	+ 3 w	+ 6 w	+ 3 h
Bad Reichenhall	+ 13 h	+ 14 h	+ 17 w	+ 5 h	+ 5 h	+ 8 h	+ 10 h
Baden bei Zürich	+ 10 h	+ 13 h	+ 12 h	+ 3 w	+ 3 w	+ 6 h	+ 7 h

Nachmittags 1 Uhr.

Borkum	+ 10 2½	+ 13 h	+ 16 h	+ 17 h	+ 14 h	+ 7 h	—

In mehreren Gegenden Sachsens hat es am 11. Mai geschneit. Auch in bairischen Gebirge ist in der Nacht vom 13. zum 11. Mai ebenfalls reichlich Schnee gefallen. Im Thl. Benediktbeuern, Bezirk Wolfratshausen, lag derselbe 2 cm hoch.

Auf dem Hunsrück in der Rheinprovinz herrschten in der Nacht zum 6. Mai einige Grad Kälte. Die Aller soll erfroren sein, überhaupt haben die Feldfrüchte von diesen harten Frost Schaden gelitten.

Der Bodensee war laut Meldung vom 8. Mai seit mehreren Tagen im Wachsen und stieg täglich um 5 bis 6 Cmtr., was viel heißen will, wenn man bedenkt, daß etwa 13 Mill. Hektolit. Zufluß erforderlich sind, bis der See um 1 Cmtr. steigt.

Zweimal wurde von einer Reihe verheerender Stürme heimgesucht. Im Morgengrauen wurden 150 Todesfälle dadurch bekannt, daß Hagelhäuse verschwand. Die meisten Häuser wurden ihrer Dächer beraubt, Bäume entwurzelt etc., der Boden war mehrfach mit Hagel bedeckt. In Delft wurden ebenfalls ein Hagelsturm. Die Hagelstöße hatten die Größe einer Walnuß und wogen 1½ bis 2 Pfd. In einem andern Orte hat der Regengespinst erbeutet, indem 200 Fensterscheiben durch die Schlossen zerschmettert wurden. In Kanzbach in Niederbayern wurden zwei Hirten erschlagen, 30 Menschen getödtet und 200 verletzt. Das Dorf der Letzteren gelegene Thurnthal wurde von einem Wirbelsturm fast ganz zerstört.

Himmelserscheinungen.

Astronomischer Calender.

1888	Sternzeit f. mittleren Mittag	Culminationszeit der Sonne f. d. nächst. Tag	Abweich. vom Aequat.	Länge	Größe	Declination	des Mondes im nächst. Mittag Aufgang	des Mondes Untergang
Mai	h m s	h m s	° ′	°	″	° ′	h m	h m
20	3 54 9	11 56 21	+ 19 44	149	+ 3 40	18,38	2 0 fr.	
21	3 58 6	11 56 22	+ 20 31	150	4 25	17,35	2 35	
22	4 2 3	11 56 24	+ 21 17	151	4 41	16,27	3 45	
23	4 5 59	11 56 24	+ 21 59	152	5 4	15,14	4 59	
24	4 9 56	11 56 25	+ 22 38	153	5 28	13,57	6 19	
25	4 13 52	11 56 25	+ 23 13	154	5 56	12,36	7 40	
26	4 17 49	11 56 24	+ 23 44	155	6 28	11,11	9 0	

Sonnenaufgang 3 Uhr 44 Min., Sonnenuntergang 8 Uhr 0 Min.
Vollmond den 25. Mai 2 Uhr 29 Min. nachmittags.
Culminationsdauer der Sonne 7m 13,6s in Sternzeit (für Mittwoch giltig).

Sichtbarkeit der Planeten.

Abends um 9 Uhr sind die gegenwärtig beiden Planeten unseres Sonnensystems über dem westlichen Horizonte: im Sternbild Jupiter, am Südhimmel in seinem tief nach südlichen Stande Mars und am Westhimmel Saturn. — Jupiter (1888,0 gerade Aufsteigung, 19,4° südliche Abweichung) ist rückläufig im Sternbild des Steinbocks und übersteigt seine Sterne, am 22. früh 6 Uhr steht er am Gegenschein mit der Sonne und ist die ganze Nacht hindurch zu beobachten. — Mars (1888 gerade Aufsteigung, 41,9° südliche Abweichung, im Sternbilde der Jungfrau, tritt am 21. rechtläufig und bleibt die ganze Nacht über sichtbar. — Saturn (1888 gerade Aufsteigung, 201,9° nördliche Abweichung) bewegt sich rechtläufig im Sternbilde des Krebses und verschwindet kurz nach Mitternacht am nordwestlichen Horizont. — Uranus (1888,0 gerade Aufsteigung, 42,9° südliche Abweichung, in rückläufiger Bewegung im Sternbilde der Jungfrau, befindet sich in der Nähe des Mars und geht zu derselben Zeit wie dieser unter. — Mercur kommt abends tief am nordwestlichen Himmel in immer günstigere Sichtbarkeitsverhältnisse, und schwie Augen können den Planeten in dem schwachen Dämmerungslichte im besten Lichte ausbilden sehen, am 21. erfolgt der Untergang nach 9¼ Uhr und dann jeden Tag 6 Minuten später als am vorhergehenden, sodaß Mercur Ende des Monats erst gegen 10 Uhr untergeht. — Venus geht früh gegen 3½ Uhr auf.

Der Mond ist in Conjunction mit Mercur am 21. nachts 12 Uhr, mit Uranus am 22. früh 2 Uhr, mit Jupiter am 25. vormittags 8 Uhr. Seine Erdnähe für diesen Monat erreicht der Mond am 24. abends 6 Uhr mit einem Abstand von 358 300 Kilomtr.

Ein Sternschnuppenschwarm am 25. hat seinen Ausgangspunkt bei dem Stern o in der Krone (Gemma).

Die Kometen des Jahres 1888.

Im gegenwärtigen Jahre wurden sechs Kometen entdeckt, von denen fünf neu sind. Den ersten Kometen fand Mr. Barnard zu Nashville (Vereinigte Staaten) im Sternbilde des Schwans am 23. Januar. Seine Sonnennähe hatte der Komet bereits am 24. November 1888 gehabt; er wird deshalb in den Verzeichnissen zum Jahre 1888 gezählt. (Teleskopisch, Helligkeit die eines Sterns 12. Größe, runder Nebel mit centraler Verdichtung.) — Der zweite Komet ist der große südliche, welcher zum ersten mal von Mr.

Komet auf der Sternwarte zu Cordoba (Argentinische Republik) am Abend des 18. Januar gesehen wurde. Derselbe war mit bloßem Auge sichtbar, sehr schön und breitete sich in gerader Linie bis zu 40 Grad Länge aus, ohne eigenthümlicherweise Kopf und Kern zu zeigen. Infolgedessen konnten keine genauern Beobachtungen erhalten werden; aus der vom 19. bis 20. Januar zurückgelegten Strecke seiner scheinbaren Bahn fand sich jedoch, daß er am 11. Januar in Sonnennähe gewesen war und an diesem Tage fast die Atmosphäre der Sonne berühren mußte, wie die ersten Kometen der Jahre 1843, 1880 und 1882, mit denen er auch außerdem große ähnliche Aehnlichkeit besaß. — Den 1811er Kometen fand Mr. Brooks in Phelps (Vereinigte Staaten) im Sternbilde des Drachens; er wurde bis zum 24. April fortwährend teleskopisch beobachtet (Helligkeit gleich einem Stern 12. Größe, Nebel von 1 bis $1^1/_2$ Minute Durchmesser). Die Sonnendistanz (kürzester Abstand von der Sonne) ist beträchtlich und beträgt 1,422 (Entfernung der Erde von der Sonne = 1 angenommen), Zeit der Sonnennähe der 17. März. — Der vierte Komet, ebenfalls vorwiegend teleskopisch, wurde am 16. Februar von Mr. Barnard zu Nashville entdeckt in dem kleinen südlichen Sternbilde der Bienenkorbwerkstatt. Zeit der Sonnennähe der 20. März. Der Komet glich einer Nebelmasse von 2 Minuten Durchmesser mit schwacher centraler Verdichtung und besaß keinen Kern. — Den fünften Kometen entdeckte der vorgenannte Astronom am 13. Mai im Sternbilde der Wage, derselbe wurde bis gegen Mitte August auf vielen Sternwarten Europas und Amerikas beobachtet. Einige Tage nach seinem Erscheinen schätzte man seine Helligkeit gleich einem Stern 12. Größe; von mehreren Beobachtern sind Zeichnungen des Kometen angefertigt worden. Zeit der Sonnennähe der 16. Juni. — Der sechste Komet ist der im Jahre 1835 beobachtete Olbers'sche. Für den damals eine Umlaufszeit um die Sonne von 73 Jahren voraus-berechnet wurde. Zuerst gesehen wurde er im Jahre 1887 am 24. August von Mr. Brooks in Phelps im Sternbilde des Krebses. Seine Sonnennähe erreicht der Komet am 9. October, im Jahre 1915 fiel dieselbe auf den 13. März, sodaß zu diesem Umlauf eine Zeit von 72 Jahren und 208 Tagen erforderlich war; die nächste Erscheinung wird ungefähr im Jahre 1960 stattfinden. Der Komet zeigte einen Kern von der Helligkeit eines Sterns 9. Größe und einen $^1/_4$ bis $^1/_2$ Grad langen Schweif.

Die Telephonstatue

an dem neuen eidgenössischen Postgebäude in Luzern.

Die Schweiz ist nicht überreich an prachtvollen monumentalen Bauten. Es sieht fast aus, als ob in einem Lande, wo die Natur Gebilde riesenhafter Architektonik zum Himmel emporgethürmt hat, der Mensch auf allen Mitbewerb von vornherein hätte verzichten wollen, während im Flachlande gewaltige kunstvolle Steinberge oft die einzigen Erhöhungen sind, die das Auge über das Einerlei der horizontalen Ausdehnung hinwegtäuschen. In den letzten Jahrzehnten geschieht indeß doch auch in der Schweiz viel zur Verschönerung der Städte durch edle Bauten. Zürich, Bern, Genf, Lausanne haben prächtige, zu öffentlichen Zwecken bestimmte Gebäude binnen wenigen Jahren emporwachsen sehen. Wie sollte Luzern zurückbleiben, die Stadt, welche nun seit dem schwunghaften länderverknüpfenden Betriebe der Gotthardbahn zur Touristenstadt ersten Ranges geworden ist? Und wenn vollends die Eidgenossenschaft als solche baut und es sich gar darum handelt, der Post eine Wohnstätte zu errichten, jenem gewinnbringendsten Factor in den Finanzen des Bundes, dann wird mit Recht nicht gespart.

Es ist daher ein schöner, von den Herren Muralt u. Gull in Zürich ausgearbeiteter und mit dem ersten Preis bedachter Entwurf zu einem eidgenössischen Postgebäude in Luzern zur Ausführung gekommen. Das Gebäude, welches in diesen Tagen eingeweiht und bezogen werden soll, kehrt seine reichgeschmückte Stirnseite der Seebrücke zu und bildet einen ebenso erfreulichen als würdigen Schmuck der Stadt am Vierwaldstättersee.

Die obenstehende Abbildung stellt eine der vier Giebelstatuen dar, welche der in Paris lebende schweizerische Bildhauer A. Lanz für dieses Gebäude angefertigt hat. Das jugendliche Mädchen, das in lauschender Haltung „ganz Ohr zu sein" scheint, ist die, wie uns vorkommt, glückliche Allegorie der jugendlichsten unter den Postverkehrsanstalten, der Telephonie. Die Idee des Lauschens ist in Gestalt und Antlitz mit fast rücksichtsloser Stärke ausgeprägt; denn ohne Zweifel ist die Geberde des scharfen Horchens in die Ferne nicht günstig für die Belebung eines Antlitzes mit dem Reiz des Geistigen. Auch der geschickteste Mensch wird in dieser Stellung weniger bedeutend aussehen als sonst. So auch diese mit großer Naturtreue dargestellte telephonische Lauscherin von Lanz, in welcher außerdem Schweizer einen Typus schlichter schweizerischer Weiblichkeit entdecken werden. — Die andern drei Statuen von Lanz stellen in mehr oder weniger conventioneller Weise die Post, die Telegraphie und den nautischen Verkehr dar.

Die Telephonie. Giebelstatue an dem neuen eidgenössischen Postgebäude in Luzern.
Modellirt von A. Lanz.

Der noch in jugendlichem Mannesalter stehende Bildhauer hat kürzlich einen besonders erfreulichen Triumph erlebt. Die Stadt Yverdon am Neuenburgersee errichtet dem Pädagogen Pestalozzi ein Denkmal. Einstimmig hat das Preisgericht den Entwurf von A. Lanz vor den andern Concurrenten mit dem ersten Preise ausgezeichnet und angenommen.

J. B. Widmann.

Eßbare Ameisen.

Es dürfte manchen bereits bekannt sein, daß die Ameisen, diese merkwürdigen kleinen Geschöpfe, welche durch ihre augenscheinliche Intelligenz, ihr ebenso unermüdliches als sinnreiches und darum vollen Schaffen das Interesse und die Bewunderung jedes Naturfreundes in Anspruch nehmen, nicht nur einigen ungesitteten Völkerschaften Mittelafrikas und des Indischen Archipels, sondern auch den im allgemeinen doch schon auf höherer Culturstufe stehenden Bewohnern Brasiliens als Nahrungsmittel dienen. Die eßbaren Ameisen der Brasilianer, Formigas tanajuras genannt, werden besonders in der Provinz São Paulo während einer bestimmten Jahreszeit in Masse gesammelt, getödtet und in diesem Zustand, zumeist von Händlerinnen, welche ihre Waare laut ausrufend, durch die Straßen ziehen, ähnlich wie etwa geröstete Kastanien und dergleichen öffentlich feilgehalten. Sonderbarerweise suchen diese Ameisenverkäuferinnen die Aufmerksamkeit und Kauflust des Publikums vielfach dadurch rege zu machen, daß sie die Ameisen wie Puppen bekleidet und in Cartons sorgsam verpackt zum Kauf anbieten.

Nach einem Bericht der Zeitschrift „La nature" sind die Formigas tanajuras identisch mit der größten bisher bekannten Ameisenart, der Atta oephalotes der Naturforscher, welche sich durch mancherlei Eigenthümlichkeiten auszeichnet. Zu den letztern gehört z. B., daß die ungeflügelten geschlechtslosen Arbeiterinnen hinsichtlich ihrer Gestalt, besonders aber hinsichtlich ihrer Größe sehr verschieden sind, wie auch die beigegebene Abbildung erkennen läßt, welche außer dem geflügelten Männchen und Weibchen eine große und eine kleine Arbeiterin (letztere links unten) in natürlicher Größe zeigt. Ebenso bietet die Lebensweise dieser Ameisen manches bemerkenswerthe. Während der heißen Tageszeit halten sie sich in ihren Nestern verborgen, die sich als erdfarbige Hügel von 1 bis 1,4 Mtr. Durchmesser der Grundfläche und 0,4 bis 1,2 Mtr. Höhe oft alle 30 Mtr. weit ersehen. Erst wenn die kühlende Nacht herankommt, beginnt in den Ameisenhügeln ein ungemein rührig

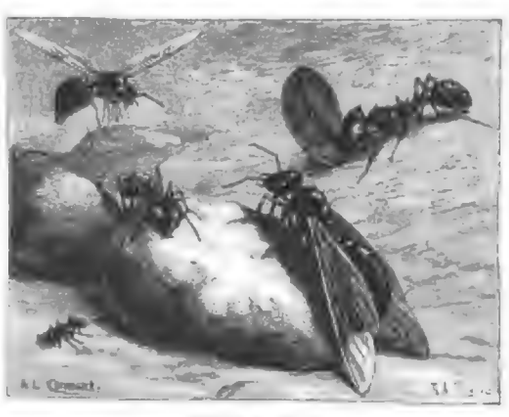

Eßbare Ameisen.

ben. Die Zugänge werden geöffnet, alle zum Verschluß dienenden Kieselsteinchen und Reisigstückchen außerhalb des Baues niedergelegt, und die Ameisen treten ihre Wanderungen an. Leider führen dieselben sie häufig in die Wohnungen der Menschen, besonders in die Vorrathskammern, aus denen sie reiche Beute davontragen. Dabei vertilgen sie aber auch das in dem Gebälke der Häuser befindliche Ungeziefer mit. Von den Brasilianern werden sie wegen dieser nächtlichen Besuche Besuchsameisen oder auch, weil das Maniok, jenes nahrhafte Mehl, welches man aus der Wurzel des Cassavastrauches gewinnt, von ihnen ganz besonders bevorzugt wird, Maniokameisen genannt. Die Benennung Schirmameisen haben sie erhalten, weil sie bei ihrer zerstörenden Thätigkeit aus den Blättern der Kaffee- und Orangenbäume große rundliche Stücke herausnagen, welche sie dann nach ihren Wohnungen schaffen, indem sie dieselben senkrecht, also ähnlich einem Sonnenschirm, vor sich hertragen. Der Anblick den hierdurch die von solchen Beutezügen zurückkehrenden Ameisen gewähren, ist um so seltsamer, als sie in ganzen Scharen zu wandern pflegen.

Ueber den Gebrauch, welchen die Ameisen von den Blattheilen machen, sind die Meinungen verschieden. Der einen Ansicht zufolge verarbeiten sie dieselben zu einer papierähnlichen grauen oder bräunlichen Masse und benutzen diese zum Bau sechseckiger Zellen, welche denen der Bienen und Wespen ähnlich, aber weniger regelmäßig als diese sind. Eine andere Vermuthung geht dahin, daß die Laubtheile, in Humus verwandelt, den Nährboden für Schwämme bilden, welche den Ameisen zur Nahrung dienen. Eine wie das andere aber wäre nur ein neuer Beweis für eine Intelligenz, die, ob instinctmäßig oder nicht, bei einem so kleinen und unvollkommenen Geschöpf höchst wunderbar erscheint.

Frauen-Zeitung

Aus der Art.

Novellette
von
Konrad Telmann
(Schluß.)

(Nachdruck verboten.)

Im Herbst ist der Joseph aber schon Tag für Tag auf die Promenade gelaufen, um zu sehen, ob die Damen noch nicht angekommen wären, und aus dem traurigen Gesicht, das er gemacht hat, hab' ich abnehmen können: nein, sie waren noch nicht da. Dann sind sie eines Tages aber doch dagewesen, und da hat er übers ganze Gesicht gestrahlt, wie wenn ihm die heilige Gottesmutter leibhaftig erschienen sei, und von da an ist es auch wieder gegangen wie früher, daß er jede freie Stunde bei der vornehmen kranken Dame zugebracht hat, und es hat ihn keiner davon abhalten können. Der Bursch war eben ganz und gar wie verzaubert. Er hat nichts gewußt und nichts gewußt als immer die Dame, die nicht einmal an die lieben Heiligen glaubte, und manchen war ihm alles andere gleichgültig geworden. Nur daß er fleißig in der Schule war, wie fast, und manchmal gar die halben Nächte beim Lernen zu Hülfe nahm, um nur Mußestunden am Tage übrig zu haben.

Nun, Herr, ich will's nicht gar so lang ausspinnen. Nachher hab' ich's ja erfahren und von ihm selber, daß er von dem schönen, vornehmen Kinde mit dem dunkelblonden Locken gar nicht mehr hat lassen können, seit er's zum ersten male gesehen, und daß es gewesen ist, als hätte ihm einer einen Zaubertrank eingegeben, daß er nun nimmer anders durfte, als an sie denken und an ihr hängen. Solch ein Bub', Herr, und sie war ja noch vollends gar ein Kind! Aber der Joseph hat mir's ja selber eingestanden, daß er gleich gewußt hat, sie müsse einmal sein werden, und wenn es seiner Seele Seligkeit kosten solle. Und von der Stunde an hat er nichts mehr denken können als das, und all sein Sinnen und Trachten ist nur immer und immer darauf ausgegangen, daß er sie sich einmal verdienen und erobern müsse, und darauf hin ist alles abgezielt, was er fortan je gewollt und gethan hat. Darum allein hat er auf die Lateinschule gewollt, weil er wol gemerkt hat, die Kleine — Mechthild hat sie geheißen — wisse mehr als er, und weil ihn das gewurmt und er sich drüber geschämt hat, und er hat von da an über seinen Büchern gesessen, als gält' es das Leben, daß er nur ja mehr lernte als das Kind und es ihr Respect einflößte, was er alles wußte. Und darum allein hat er ein Künstler werden wollen, weil er wol eingesehen hat, ein einfacher Holzschnitzer könnte niemals ein vornehmes Fräulein heirathen, eine Mechthild von Elsner, wie sie geheißen hat; aber ein großer Künstler, wenn er auch von ganz geringen Eltern abstammte und sich nur durch eigene Kraft aus dem niedern Volke emporgeschwungen hatte, der durfte gar wol seine Hand nach ihr ausstrecken, wenn er nur viel Ruhm und Geld sein eigen nannte, denn das galt so viel wie ein adliger Name und eine vornehme Bekannt. Wie das alles aber in den Buben gefahren ist, daß er sich's klar überlegt und dann ganz entschlossen und ohne jegliches Wanken und Schwanken danach allem gehandelt hat in jeder Stunde seines jungen Lebens, das mag der heilige Joseph wissen, ich aber weiß es nicht, eh ich schon seine Mutter bin.

Und was soll ich Ihnen das Einzelne noch weiter erzählen, Herr? Es ist immer in der gleichen Art fortgegangen. Der Joseph hat mit eisernem Fleiß weitergelernt und ist in seinen Freistunden nach der kleinen Villa in Obermais gelaufen, wo die verwittwete Frau Oberst von Elsner wohnte, oder auf die Promenaden, oder wo er sie sonst zu finden gewußt hat, und ist nicht von der Seite der kleinen Mechthild gewichen, die ihn ja auch sehr gern gehabt hat. Und die Jahre haben da schier gar keinen Unterschied gemacht. Denn die kranke vornehme Dame ist in jedem Herbst hierher zurückgekommen und immer bis zum Sommersanfang hiergeblieben, und der Joseph, an den sie sich gewöhnt hatten, war immer bei ihnen willkommen, und es wäre ihnen wol sehr leid gewesen, wenn er eines Tages fortgeblieben wäre. Es war ja, als gehörte er ganz zu ihnen, und wie krank es mich wundern, die ich seine Mutter bin, daß sie ihn liebgewannen und sich über seine großen Fortschritte im Lernen freuten und ihn in seinem Vorhaben bestärkten, ein Bildhauer zu werden, und daß sie vielleicht auch mit ihm zugleich von künftigem Ruhm und allen Ehren träumten? Der Joseph schien ja glücklich dabei zu sein, und so war ich's gewiß auch. Mein Alter schüttelte freilich mehr als einmal den Kopf dazu, und es war ihm nicht alles recht, was da vorging, aber geschehen ließ er's doch auch.

Und dann ist der Joseph wirklich zu einem Künstler in die Lehre gekommen. Der Herr Pfarrer Hochwürden, hinter dem er sich jetzt immer gesteckt hat, hat's bei meinem Alten richtig durchgesetzt, und weil es doch unser Einziger war, und weil ich auch für ihn gebeten hab' und der Joseph so gar geschickte Finger gehabt hat, ist der Alte weich geworden und ist selber mit dem Joseph nach Innsbruck hinüber, wo der Aloys Prendler, der selbst auch ein meraner Kind ist, gar in hohen Ansehen stand als Künstler und als Mensch. Und der hat den Joseph ganz freundlich aufgenommen und hat gesagt, was an ihm wäre, so wollt' er den Burschen schon zu einem ordentlichen Bildhauer ausbilden, und was er von dem Joseph sähe — denn der hatte ihm ein paar von seinen Schnitzereien mitgebracht, um ihm seine Fertigkeit zu zeigen — das beweise gar wohl, daß der Bursch Talent habe, und so werde er's ja mit Gottes Hülfe auch zu etwas bringen. Nun, die Trennung von dem Buben ist uns natürlich schwer geworden, aber sehr schöne Briefe hat er uns geschrieben, das muß wahr sein, und wir haben ja immer nur an seine glückliche Zukunft gedacht. Daß er an die Mechthild auch geschrieben hat, natürlich mit Erlaubniß der Mutter, das versteht sich von selbst. Und was in den Briefen gestanden hat, das hab' ich nicht gelesen, aber denken konnt' ich mir's doch.

Der Aloys Prendler hat uns gleichfalls hin und wieder durch den Herrn Pfarrer Hochwürden wissen lassen, wie es um den Joseph stand. Er war auch immer recht zufrieden mit ihm, hat aber gemeint, der Joseph thue des Guten nur gar zu viel, denn er sei nicht nur im Atelier immer der erste und der letzte, sondern sei auch noch die halben Nächte über den Büchern und scheine nicht bloß ein Künstler, sondern auch zugleich ein Gelehrter werden zu wollen, sodaß er, der Meister, schon gar gewaltigen Respect vor ihm habe. Ueberhaupt sei ein Feuereifer in dem Burschen, der ihn manchmal erschrecke, weil er fürchte, das könne auf die Dauer nicht so fortgehen und vorhalten, da es ihn austreiben würde. Aber es sei gerade, als wolle der Joseph sich schier in Ungeduld verzehren und könne den Augenblick gar nicht erwarten, wo er seine Lehrzeit abschließen und ein selbständiger Künstler werden dürfte; immer sei eine so treibende Unruhe in ihm, als versäume er etwas, und irgendein Ziel müsse baldigst erreicht werden, selbst wenn es ihn einen Theil seiner Lebenskraft kosten sollte. Das sei das Einzige, was ihn, den Bildhauer, bekümmere, weil es nichts gesundes sei und ein so verzehrender und übertriebener Ehrgeiz nicht zum Guten führen könne; der Joseph aber lasse sich nicht dreinreden, lache zu allen Besorgnissen und sei guter Dinge. Ueber seine Fähigkeiten und Fortschritte lasse sich denn auch nur das Beste melden.

Sie können sich denken, Herr, daß mich solche Briefe bei allem Stolz, mit dem sie mich erfüllten, doch auch traurig machten, und daß mir manchmal trübe Gedanken aufzingen. Dann freilich ließ ich sie wieder fahren, als ich den Joseph selber sah, der eines Tages um die Weihnachtszeit zu uns nach Meran kam. Was für ein Bursch war das drüben in der Hauptstadt geworden, Herr! Groß und schlank und stattlich, wie ich's mir nie hatte träumen lassen; freilich ein bischen schmal und blaß war er geworden, und die gesunde braune Farbe, die man bei uns bekommt, war verschwunden, aber dafür war er ja nun auch einmal ein Stadtherr geworden und ein Stubenhocker obendrein, und da ließ sich nicht viel sagen. Mir gefiel er so, wie er war, ganz über die Maßen, Herr, und ich konnte mich schier nicht satt an ihm sehen. Und nicht etwa, daß er nun steif und hoffärtig geworden wäre, wie's mein Alter immer gefürchtet hatte, nein, ganz im Gegentheil: so zärtlich war er wie früher nie und freute sich so, daheim zu sein, und fragte nach allem und war ganz wie ein glücklicher, zufriedener Mensch. Und war auch fromm geblieben, ob er gleich die junge Ketzerin so über alles liebte und auch alsbald, da wir ihn nur erst bewillkommnet hatten, zu ihr lief, als brenne der Boden unter seinen Sohlen.

Wie es zwischen den beiden eigentlich stand? Gott weiß. Aber ich denke mir, wenn die Mechthild bis dahin auch die blinde Leidenschaft des tiroler Buben nur als einen guten Scherz genommen und sich darüber gefreut hatte, bloß weil es der lieben Eitelkeit schmeichelte und sie unterhielt — viel Freude hatte sie ja auch nicht vom Leben, immer am Rollstuhl der kranken Mutter! — so ward es nun doch wol anders damit. Denn daß es dem Joseph heiliger Ernst war mit dem, was er wollte, das konnte ein Blinder ja wol sehen, wieviel mehr so ein heranwachsendes junges Dirnlein, dem Gott einen hellen Verstand gegeben hatte, und wie hätt' es ihr nicht wohlthun und ihr Herz rühren sollen, wenn sie sah, daß so ein junges, vielverheißendes Menschenleben ihr allein und ihr ganz und gar gewidmet sei und nichts in der Welt wollte und erstrebte, als ihr anzugehören mit allen seinen Kräften und Fähigkeiten? Denn so war es ja in der That, und nur um ihretwillen war mein Bub' geworden, als was er nun vor sie hintrat. Wäre er doch sonst sicherlich in seinem niedern Stande und ohne die Bücher und das Künstlerthum ein armer, rechtschaffener Holzschnitzer glücklich geblieben, mein' ich; aber die Liebe hatte es ihm ja nun einmal angethan. Und dann war er nun wirklich auch ein schöner Bursch geworden, Herr; nicht bloß für ein Mutterauge, sondern für alle Welt. Denn wie die Dirnen ihm nachblickten, als er am Sonntag aus der Messe kam, das konnte mir doch wol nicht entgehen. Die schönste und die reichste im Ort hätt' er haben können und wäre daheim geblieben, und alles wäre besser gewesen. Nun, es hat ja nicht sein sollen, und der liebe Gott weiß schon, wie er's machen muß, wenn wir armen Menschenkinder auch nichts davon verstehen. Ich hab' also nur sagen wollen, daß die Mechthild damals sich doch wol endlich klar geworden ist darüber, daß der Joseph nicht nur zum Zeitvertreib gerade gut genug war, sondern daß er fest darauf rechnete, sie werde einmal sein Weib werden, und daß er ihr auf Leben und Sterben sich ergeben hatte und nicht mehr von ihr lassen wollte. Sie mußte auch wol begreifen, daß es nun ihre heilige Pflicht war, ihm seinen Irrthum und Wahn gleich für immer zu benehmen, falls sie nicht ebenso dachte wie er, und daß der Scherz zu Ende und nun bitterer Ernst an seine Stelle getreten war. Ich meine, es wird damals schon alles zwischen ihnen ins rechte Gleis gekommen sein, ob sie zwar noch halbe Kinder waren und vielleicht nichts von dem allen mit klaren Worten zwischen ihnen ausgesprochen worden ist und sie immerhin ein seltsamlich verschiedenes Paar blieben. Der Joseph zum wenigsten hat seither fest und bestimmt geglaubt, daß die Mechthild seine rechte Braut sei, und das hat ihn ganz froh und zuversichtlich und sicher gemacht für die Folgezeit.

Lange hielt er's übrigens nicht bei uns aus, der Joseph, denn es ist gar eine unablässig treibende Unruhe in ihm gewesen, als müsse er's nun erst zu etwas rechtem und großem bringen, ehe er rasten dürfe, und das könne nicht bald genug geschehen, damit nur die Mechthild nicht etwa gar auf ihn warten müsse und das Warten ihr zu lang werde. Er ist also wieder zurückgekehrt nach Innsbruck und hat sich mit seinem ganzen Feuereifer auf die Arbeit gestürzt. Und dann — ich bin gewiß schon gar zu weitschweifig geworden, Herr, und muß mich ein wenig kürzen — sind noch so ein paar Jahre hingegangen, und der Joseph ist in Italien gewesen, um vollends ein Meister in seiner Kunst zu werden, und Meister Aloys Prendler hat ihm ein gar günstiges Zeugniß ausgestellt, als er nun selbständig wurde. Und als man nun eine große Concurrenz ausgeschrieben hat — ich glaube, so nennen sie's — wegen eines Monumentalbrunnens in einer großen deutschen Stadt, da haben sie den Entwurf, den der Joseph eingesandt hat, mit dem ersten Preise gekrönt und haben ihm die Ausführung übertragen. Das war ein Stolz, Herr! In allen Zeitungen ist davon die Rede gewesen, und die Leute haben uns gratulirt, und der Herr Pfarrer Hochwürden hat gesagt, nun müßten wir es doch wol einsehen, daß wir recht von Gott begnadete Eltern wären. Freilich, das waren wir ja auch. Meinem Alten standen die Thränen allezeit in den Augen, und mehr gebetet hab' ich nie als in jener Zeit, selbst nicht nachher in den traurigsten Tagen; ich habe schier immer gemeint, es wär' des Glücks gar zu viel und könne und werde nicht so bleiben.

Und es ist ja auch nicht geblieben, Herr. Nun, der Joseph hat sich also in Innsbruck, wo er sein Atelier hatte, über die Riesenarbeit hergemacht, und Sie können wol denken, daß er es an Eifer nicht hat fehlen lassen. Denn nun konnte er ja mit einem einzigen Schlage wirklich berühmt werden, und dann konnte kein Mensch in der Welt, wie sie nun einmal ist, mehr etwas dagegen haben, daß ein so vornehmes junges Fräulein wie die Mechthild ihn heirathete. Die hatte inzwischen ihre arme Mutter verloren, Herr, und ich meine immer, wenn sie am Leben geblieben wäre, würde alles ganz anders gekommen sein, denn sie ist ja, wie der Joseph mir gesagt hat, eine so milde und gute und redlich denkende Dame gewesen, daß sie zimmermehr das schmähliche Spiel zugelassen hätte, das man mit meinem Buben getrieben hat. Als sie aber hier auf dem Fremdenkirchhof unter dem Hügel lag, ist die Mechthild zu einem Onkel gekommen, der zugleich ihr Vormund war, und hierher kam sie natürlich nicht mehr zurück. Der Onkel war ein Offizier und stand in einer preußischen Garnison — den Namen hab' ich vergessen. Und da ist die Mechthild, die bis dahin ein gar klösterliches Leben hatte führen müssen und hier niemals Tanz und Lustbarkeiten gehabt und nicht einmal ein anderes junges Mannsbild je kennen gelernt hatte als den Joseph, auf einmal mitten in das große Gesellschaftsleben hineingerathen und hat getanzt und hat sich von den jungen Offizieren den Hof machen lassen und hat geschwelgt wie die Biene, die Honig saugt, in all den Genüssen, die sie bis dahin entbehrt hatte.

Soweit wäre auch alles recht gewesen, und keiner hätte sich darüber wundern oder gar ereifern können. Ja, wenn sie nun eingesehen hätte, daß die Verbindung mit dem Joseph ihr niemals zum Glück anschlagen würde, und hätte ihm das offen gestanden und ihm Lebewohl gesagt und einen jungen adligen Offizier zum Manne genommen, der besser zu ihr paßte — wie hätte man ihr daraus einen Vorwurf machen können? Gerade im Gegentheil: ich würde sie gesegnet haben, Herr, denn Art läßt sich nicht gut von Art trennen. Das aber that sie nicht, Herr, sondern hat den Joseph wirklich zum Manne genommen und trug doch eines andern Mannes Bild in ihrem Herzen. Und das, Herr — nun, das möge ihr Gott vergeben! Und warum sie es gethan hat? Dafür gibt es leider nur die eine, schmähliche Erklärung, Herr, daß der Mann, der sie geliebt hatte, und den sie wieder liebte, sie nicht hat heirathen können, weil er zu arm war und man beim Militär ja nicht so aufs geradezu heirathen darf, wenn man kein hinreichendes Vermögen hat. Und die Mechthild war gleichfalls arm wie eine Kirchenmaus, Herr, denn das bischen Vermögen vom Vater her war durch die Reisen der Mutter verbraucht worden. Der Onkel aber soll ja gar in Schulden gesessen haben bis über den Hals. Nun, katz: sie redeten dem Mädchen gut zu, denk' ich, wenn sie etwa noch gezaudert und geschwankt hat und es etwa nicht mit ihrem Gewissen hat vereinigen können, den einen zu lieben und den andern zu heirathen. Sie sollte ja wol versorgt werden, je eher, desto lieber. Und der Joseph galt jetzt als ein gemachter Mann, hatte sein reichliches Brot und die glänzendsten Aussichten für die Zukunft, und sein Name war überall genannt und gekannt. Den Namen zu tragen, war keine Unehre mehr, ob sein Besitzer gleich eines tiroler Holzschnitzers Sohn war und blieb. Und so ist die Mechthild denn wirklich des Joseph's Weib geworden, und alles schien sich zu erfüllen, was er als junger Bub' in seines Vaters Werkstatt schon geträumt und gehofft, und das große Ziel, nach dem er gestrebt und gerungen mit allen Kräften seines Daseins durch ein ganzes Leben voll Mühe und Arbeit, es war wirklich erreicht worden. Nun schien alles eitel Freude und Seligkeit. Und ich weiß gar wol noch den Tag, wo wir beiden Alten in der Werkstätte zusammengesessen haben, den glückseligen Brief unseres ehrvergessenen armen Buben auf den Knieen, und haben uns unsinnig gehalten und geweint wie zwei Kinder.

Und der Tag war ein Festtag, an dem wir nicht gearbeitet haben, der größte Festtag in unserm ganzen, armseligen Leben." —

Die Erzählerin weinte in der Erinnerung an jenen Tag noch jetzt still vor sich hin, und ich wagte nicht, sie daran zu mahnen, daß sie mir den Schluß ihrer kleinen Geschichte noch schuldig sei. Mit thränenschweren Augen blickte sie nach ihrem Enkelsohne hinüber, der inzwischen — wir hatten beide nicht beobachtet, wie — mit einem andern Knaben zusammen ins Spielen gerathen war, sodaß die beiden jetzt munter und lebhaft miteinander hantirten und einmal sogar ein ausgelassenes Lachen ihres sonst so stillen und scheuen Enkelkindes zu der Alten herüberdrang. Da sah ich, wie sie unter ihren Thränen lächelte. Und mit diesem Lächeln auf den welken Lippen, die Augen nicht von ihrem kleinen Liebling abgekehrt, erzählte sie weiter:

„Wie es dann eigentlich gekommen ist, Herr, weiß ich nicht und hab' den Joseph nimmer drum fragen mögen. Aber nicht lange nach der Hochzeit kann es gewesen sein, daß er das Furchtbare gemerkt oder doch geahnt hat. Wir selber wußten zu nichts davon, wir glaubten immer noch an sein Glück und freuten uns noch daran, als es lange, lange zu Ende war. Er war nach Berlin gezogen mit seiner jungen Frau, weil sie ihm gesagt hatten, dort werde er vollends sein Glück machen. Und Arbeit fand er dort ja auch, mehr, als er bewältigen konnte. Aber während er von früh bis spät in seinem Atelier arbeitete und viel Geld und Ruhm einernte — ach, Herr, wozu soll ich es Ihnen erzählen? Es ist die Mutter meines Enkelkindes dort, die ich anklagen müßte, und ich möchte mir's ersparen. Sie errathen es ja auch. Ich will es ganz kurz herausjagen: eines Tages standen sich mein Joseph und jener junge Offizier mit den Pistolen in der Hand gegenüber. Sie sagen ja, dergleichen könne nicht anders ausgeglichen werden unter den vornehmen Südländern, und der Regel nach müßte einer das Leben dabei lassen. Ich verstehe mich nicht darauf und glaube auch nicht, daß es Gottes Wille so sein kann, und meine, es sei nur eine Erfindung der Ketzer. Aber wie es auch sein mag, der Joseph hat bei dem Kampf eine Kugel in die Brust bekommen, und dem andern soll der Arm zerschmettert worden sein. Ob jedoch die Untreue des Weibes dadurch ausgeglichen worden ist, mag Gott entscheiden; ich glaube nicht daran. Sie war indeß zu ihrem Vormund ins Haus zurückgegangen und trug unter ihrem Herzen ein Kind des Mannes, den sie die Treue verrathen hatte. Der Joseph aber — nun, Herr, mit dem war's aus. Als ein ganz gebrochener Mann ist er hierher gekommen, weil die Aerzte ihm gesagt haben, er müsse seine wunde Brust hier in unserer guten Luft ausheilen. Die Kugel war wol herausgezogen, aber — daß Gott erbarm', Herr, wie sah der Joseph aus, als ich ihn wiedersah und wiederhatte! Ich hatte ihn lang' nicht mehr gesehen, und nun muß' ich ihn *so* finden! Ich hab' mich streng müssen zusammennehmen, daß ich nicht laut aufgeschrien und in die Kniee gebrochen bin, als sie ihn aus dem Wagen holen. Mein Bub', mein prächtiger Bub', Herr, und nun sah er aus wie die Schwerkranken, die hierher kommen, um hier einen leichtern Tod zu haben. Weiße Haare waren schon in seinem blonden Bart, und die Schläfen waren so eingesunken, und die Augen lagen so tief und glänzten gar so seucht. Ich hab's wohl gewußt, als ich ihn so gesehen hab', er würd' nimmer mehr von hier fortkommen, denn *das* konnte auch unsere gnädige Sonne hier nicht mehr heilen. Nun, und so ist's geworden, Herr.

In seinem Rollstuhl hat mein armer Joseph hier im Garten gesessen, gerade wie jetzt Sie — und Sie sehen ihm gar ähnlich — und Tag vor Tag war ich bei ihm, und es waren wol traurige und schmerzvolle Stunden, Herr, aber gute Stunden waren es doch auch. Denn da ist ihm immer das ganze Herz aufgegangen, und er hat mich gar so viel Liebe und Treue sehen lassen, wie ich gemeint hab', daß sie in *einer* Menschenbrust gar nicht beisammen wohnen könnten. Und dann hat er mir alles erzählt, wie es damals gewesen ist, als er noch ein Bub' war und sich's doch schon in den Kopf gesetzt hatte, die Mechthild müsse einmal sein werden. Und er hat immer von seinem Tode gesprochen, gerade so, als sei er's zufrieden, daß der nun über ihn komme, weil er mit dem Leben ja doch fertig war und nicht mehr gewußt hätte, wie er weiterexistiren könnte. „Mutter," hat er gesagt, „an der Kugel stirb' ich nicht, die Wunde könnt' noch einmal wieder heilen bei meiner guten tiroler Natur, aber daß ich um diese Frau und nur um sie den meinen Knabenjahren an gearbeitet und gerungen hab', und daß nun *das* mein Lohn ist, *das* — nein, Mutter, das überleb' ich nicht, daran geh' ich zu Grunde und bin's auch zufrieden; nur um doch und den Vater ist mir's gar Leid. Und dann mein Kind, Mutter, was soll aus meinem Kind werden?" Das war seine schwerste Sorge, Herr. Und ich hab' ihm versprochen: wenn ich kann, will ich das Kind zu mir nehmen und will es erziehen wie ihn selber, in allen Treuen und Sorgen. Das hat ihm das Sterben leicht gemacht.

Und wie er hinüber war, Herr — ganz sanft und still ist er eingeschlafen und hat friedvoll gelächelt im Tode — da hab' ich an die Mechthild geschrieben wegen des Kindes. Die hatte all die Zeit nichts von sich hören lassen, und als ich ihr gemeldet, mit dem Joseph's werd's zu Ende gehen, war keine Erwiderung von ihr gekommen, nicht einmal daß sie noch Verzeihung von ihm erbeten hätte, wie doch sonst wol jeder arme, sündige Christenmensch getan. Auch das Kind hätte sie mir wol schwerlich herzugeben — denn sie hat sich so geschämt, daß sie in ihrer Scham nicht einmal wagte, mir zu schreiben, glaub' ich — oder das Kind ist gar so schwächlich und zart gewesen — die Mutter der Mechthild war ja auch brustkrank gewesen, und das Kind ist unter so furchtbaren Aufregungen geboren worden — daß die Aerzte gesagt haben, es könne nur am Leben bleiben, wenn es ganz im Süden aufwüchse, sonst schwerlich. Nun, und da die Großeltern des Kindes im Süden leben, hat sie doch wol gemeint, sie begehe einen Todtschlag, wenn sie das Kind droben bei sich behalte. Ob sie ihm viel Liebe entgegengebracht hat, steht auch wol überdies noch dahin. Denn das Kind mußte sie ja immer und immer an den Vater mahnen, ob es schon in keinem Zuge dem armen Joseph ähnlich sieht, sondern ihr, der Mutter, wie auch den Augen geschnitten ist. Das aber macht mir den Buben doch um nichts weniger lieb, Herr, denn was kann er dafür, daß er alles von seiner Mutter hat, und daß seine Mutter keine gute Frau gewesen ist? Meine ganze Zärtlichkeit besitzt er doch, und mein ganzer Stolz ist er dazu. Also, was ich hab' sagen wollen: den Buben mußte mir die Mutter wol schon geben und war vermuthlich gar froh über den Vorwand, der sich so passend dazu gefunden. Denn mit den Vermögensverhältnissen, wie ich schon sagte, stand es ja auch kläglich, und der Joseph hatte nicht viel für seinen Buben hinterlassen; da mochten sie zufrieden sein, daß sie nicht für ihn zu sorgen brauchten. Und dann schon gar, als die Frau Mechthild den andern geheirathet hat, der wegen seines zerschossenen Arms seinen Abschied vom Militär hatte nehmen müssen, mit dem ist sie nach Amerika sinnlbergegangen. Die Leute haben ja gesagt, es sei dort ein Vetter von ihm aufässig geworden, der auch einmal flutsam hinübergekommen und dann steinreich geworden sei, und der habe das junge Paar überredet, ihn aufzusuchen und es ihm gleich zu thun. Es mag ja auch wol so sein; ich aber habe immer gemeint, das böse Gewissen allein habe sie fortgetrieben. Und wenn sie es wirklich drüben zu Geld und Gut gebracht hätten, würden sie gewiß etwas von sich haben hören lassen; es ist aber gar niemals eine Kunde mehr von ihnen zu uns gelangt. Und weil sie denn ganz verschollen waren, hat mein guter Alter sich entschlossen, den kleinen Joseph da zu adoptiren, und die Obervormundschaft ist damit einverstanden gewesen, und kein Mensch hat Einspruch dagegen erhoben. Da ist der Bub' denn nun *unser* Kind geworden, Herr. Und wenn Gott und die lieben Heiligen ihren Segen dazu geben, ziehen wir ihn groß, und er wird ein echter und rechter Mann — kein großer Künstler, Herr, aber dafür ein glücklicher und ein guter Mensch. Darum bet' ich alle Tage. Es ist freilich ein Sorgenkind. Er ist gar so zart, daß man ihm wol ansieht, seine tiroler Mutter hat ihn geboren, und so gar besonders ist er auch, immer still für sich, und die andern wagen sich nicht an ihn heran, als sei er nicht ihresgleichen. Das ist heute das erste mal — und das sagte die Alte ganz leise und geheimnißvoll und mit einem so glückseligen Lächeln in den welken, verrunzelten Zügen — „das erste mal, daß er mit einem andern spielt" ....

Und wieder klang das helle Auflachen des Kleinen in ihre Worte hinein.

Es sind nun Jahre darüber vergangen. So oft ich nach Meran komme, kehre ich in der Werkstatt der schmalen Steinachgasse ein, wo der alte Joseph Theiner am Drehstocke sitzt und arbeitet. Er nickt mir nur zu, ohne seine Arbeit zu unterbrechen. Seine Frau aber ergreift meine Hand und drückt sie herzlich und deutet mit strahlendem Lächeln auf den jungen, mit jedem Jahre kräftiger aufwachsenden Burschen, der in einem Winkel der Werkstatt gleichfalls sein Wesen treibt und es dem fleißigen Großvater an Geschicklichkeit und Kunstfertigkeit schon zuvorthut. Sein größter Ehrgeiz ist es, einmal ein Holzschnitzer zu werden, der seinem alten Lehrmeister Ehre macht. Will's Gott, so erreicht er's.

Die unzufriedenen Sterne.

Die unzufriedenen Sterne.*)

Von Ludo Richter.

Am Himmel prangen Millionen Sterne, haben nichts zu thun als zu flimmern und können ihr ganzes Leben spazieren gehen.

Wenn der Abend niedersinkt, putzen sie sich ihre goldenen Kleidchen zurecht und versuchen erst einmal, ob sie auch noch recht schön flackern können, denn sie haben es gar zu gern, wenn die Menschen sie auch recht bewundern. — Ist es nun dunkel geworden, so tritt einer nach dem andern hervor und blinkt den Menschen freundlich zu, als ob er sagen wolle: sieh mich an, kann ich es nicht am besten? bin ich nicht der Schönste von allen?

Aber da steigt ein neuer Stern herauf und flimmert noch viel schöner, und ein dritter flackert gar so arg, als ob er bei dem nächsten Windstoß auslöschen müßte, aber das geschieht zum Glück niemals.

Haben die Sterne nicht ein glückliches Dasein? Immer schön geputzt, sind sie von allen Menschen geliebt, und zu arbeiten brauchen sie rein gar nichts. Und wie weit können sie nicht sehen! Da ist kein Haus in der ganzen Welt, in das sie nicht hineinblicken können. Muß das nicht unterhaltend sein!

Aber denkt euch, es gab auch unzufriedene Sterne. Da fand etwas abseits am Horizont ein Häuflein, das vermochte beim besten Willen nicht so recht zu leuchten, wie sehr es sich auch Mühe gab. Alle Abende zogen und zerrten die armen Sterne an ihren goldenen Kleidchen, drehten und wendeten sich und pusteten sich auf, aber es nützte ihnen doch nichts, die Menschen sahen gar nicht nach ihnen hin, wenn größere Sterne am Himmel waren, höchstens sagte einmal einer: „Seht einmal den glänzenden Stern in der Nähe des kleinen Nebelfleckes," und mit dem kleinen Nebelfleck meinten sie unser armes Häuflein. Das ärgerte sich denn gewaltig und jammerte und klagte.

„Sind wir nicht unglücklich? Im Leuchten bringen wir es zu nichts, und etwas anderes können wir nicht anfangen. Was ist das überhaupt für ein trauriges Leben hier oben," sagte ein matter Stern, „niemals können wir so recht zueinander kommen, höchstens dürfen wir uns über ein paar Millionen Meilen hinweg ein wenig unterhalten!"

„Ja," erwiderte ein anderer, „warum läßt uns nur der Herr immer dieselben Bahnen wandeln? es ist doch recht eintönig, jahrtausendelang den gleichen Raum zu durchmessen."

„Seht nur einmal," fiel hier ein kleiner blasser Geselle ein, „wie sich der Sirius heute wieder aufspielt, er strahlt glänzender als je, natürlich nur, um die Blicke der Menschen auf sich zu ziehen! Ich gebe es auf, ich will gar nicht mehr leuchten!" schrie er immer zorniger.

„Wißt ihr schon," ließ sich jetzt ein ganz kleines Sternlein vernehmen, „was für herrliche Sterne die Erde hat? sie strahlen in allen Farben, roth, blau, weiß, gelb, und denkt euch, sie sollen sogar duften!"

„Ah," riefen alle Sterne, aber keiner hatte von Düften eine rechte Vorstellung, doch ließen sie sich nichts merken, weil sie vor dem Kleinen nicht als ungebildet gelten wollten. „Der Engel Gabriel," fuhr der kleine Sprecher fort, „trug einmal einen solchen Erdenstern in der Hand, als er vorbeiflog. Ach, wie war er schön! er strahlte dunkelroth, und der Aether war noch lange, nachdem der Engel fortgeflogen war, süß und mild. Ob das wol von dem Dufte kam?"

„Gewiß, Kleiner, das kam vom Dufte," riefen die andern Sterne überlegen. „Ach, wenn wir doch auch solche Erdensterne sein könnten!" seufzten sie, „duften und leuchten so nahe der Erde, wie schön muß das sein!"

„Ich habe eine Idee," begann der Kleine wieder. „Der Engel Gabriel muß bald vorbeifliegen, es ist die Zeit, da er seine Erdenreise macht; wollen wir ihn nicht bitten, daß er Fürsprache bei dem Herrn für uns einlegt, auf daß uns derselbe duftende Erdenstern werden läßt?"

„Das ist ein guter Einfall," riefen alle durcheinander, und nun flimmerten sie zitternd in Erwartung, daß der gute Engel Gabriel käme. Sie mußten aber länger als gewöhnlich warten, und das war ihnen ganz recht, warum hatten sie auch solche thörichten Wünsche!

Endlich aber rauschte es in den Lüften, silbern glänzende Schwingen theilten den Aether, der Engel Gabriel kam herangeflogen und wollte mit einem freundlichen Gruß an den Sternen vorbeieilen, aber zitternd vor Aufregung riefen sie ihm entgegen: „Lieber, lieber Engel, verweile einen Augenblick, wir haben eine große Bitte an dich!"

„Das muß etwas wichtiges sein, da ihr alle so einig seid," sagte der Engel lächelnd, „ihr seid doch sonst unsere kleinen Unzufriedenen und zankt euch gern ein bischen. Mache es aber schnell," fuhr er hastig fort, „ich habe es sehr eilig, denn ich muß noch zur Erde hernieder und eine Menge Seelen holen, welche der Herr heute zu sich befohlen hat."

„Willst du nicht den lieben Gott bitten, daß er uns hurtig, duftende Erdensterne werden läßt?" rief der kleine, verlaute Stern.

„Das ist ein thörichter Wunsch," sagte der Engel betroffen, „wollt ihr andern das wirklich auch?" „Ja, ja, lieber Gabriel," riefen alle flehend, „wir mögen keine Himmelssterne mehr sein, denn wir lernen ja doch das Flimmern nicht ordentlich und werden von unsern Geschwistern über die Achsel angesehen, aber

*) Zum besten der Erdbebenkolonien hat die Verlagshandlung der „Illustrirten Zeitung" eine 40 reich illustrirte Halbseiten umfassende Extranummer für die Jugend herausgegeben, welche eine Reihe für das Jugendalter bestimmter unterhaltender Erzählungen, Märchen, Gedichte, Rätsel enthält. Obiges Märchen nebst zugehöriger Illustration ist dieser Extranummer entnommen. Möchte das reich ausgestattete Heft, dessen Preis 1 M. beträgt, in Anbetracht des guten Zwecks recht viele Käufer finden. D. Red.

Digitized by Google

zu duften, zu leuchten, zu blühen und dem Menschengeschlechte nahe zu sein, das erscheint uns ein wonniges Glück, das wollen wir und flehen dich an, trage unsere Bitte dem lieben Gott vor!"

„Es soll geschehen," antwortete der Engel ernst, „aber ich hoffe von der Weisheit des Herrn, daß er euern thörichten Wunsch nicht erfüllt. Morgen Abend werde ich euch Bescheid bringen."

Er nickte ihnen traurig zu, die silbernen Schwingen theilten leise die Lüfte, und im Augenblick darauf war er verschwunden.

Am andern Abend kam er zeitiger wieder. „Der Herr sendet mich zu euch," begann er mit klarer, weithin hallender Stimme, „ich soll euch verkünden, welches Los euch auf Erden erwartet. Wol werdet ihr dort blühen, duften und leuchten, aber ihr werdet vergänglich sein wie alle irdischen Wesen. Kurz nur ist die Frist, die euch zu leben vergönnt ist, hundert mal länger aber dauert der tiefe Schlaf, in welchen ihr versinkt, bis euch die Frühlingssonne wieder zu kurzem schönem Dasein erweckt. Und nun stellt es euch der Herr frei, eure himmlische Heimat um dieses irdische Los zu tauschen. Ich bin bereit, euch zu den Menschen zu bringen, aber merket wohl auf: dieser Tausch muß ein ewiger sein, keine Reue bringt euch in eure Heimat zurück."

Die Sterne schwiegen ein wenig, dann aber stammelten sie leidenschaftlich auf: „Wir wollen es, wir wollen es, nimm uns mit, lieber Gabriel, und danke dem Herrn für seine Gnade!"

Der Engel seufzte ein wenig und sammelte alle unzufriedenen Sterne in sein weißes Gewand, dann flog er mit ihnen der Erde zu, und dicht über derselben ergriff er sie und streute sie langsam über die Fluren.

Den armen Sternen verging Hören und Sehen. Sie fühlten eine große Veränderung in sich vorgehen, dann aber wußten sie lange Zeit nichts von sich. Erst als die Frühlingssonne die Erde warm beschien, erwachten sie als weiße Blütensterne. Ihre Mitte bildete ein goldener Kelch und erinnerte an ihre himmlische Abstammung, aber in jedem dieser Kelche hing ein klarer Tropfen, das war die Thräne, welche der Engel über ihre Thorheit geweint hatte.

Wol waren sie ein wenig gerührt über des Engels Schmerz, aber über dem Kuß der Sonne vergaßen sie bald ihre Wehmuth. — Nun genossen sie entzückt das ersehnte irdische Leben, freuten sich über den Gruß der Menschen, die sie Narcissen nannten, ihren herrlichen Duft und ihre zarte Farbe priesen. Sie konnten wahrlich nicht begreifen, warum der Engel sie so eindringlich vor dem irdischen Lose gewarnt hatte.

Uebermüthig nickten sie in der Nacht ihren himmlischen Geschwistern zu und buhlten so stark als möglich; hofften sie doch, der süße Hauch möchte bis zu denselben hinaufdringen und von ihrer irdischen Herrlichkeit erzählen.

Am dritten Tage aber fühlten sie sich schon matt und schwach, und ein paar Tage später hatten sie ihren Duft ganz verloren und vermochten ihr Haupt nicht mehr zum Himmel zu erheben. Nun fühlten sie sich schläfrig und matt und versanken endlich, wie alle andern Blumen, in einen langen, tiefen Schlaf.

Als die Frühlingssonne sie zu neuem Leben weckte und sie nach einigen Tagen des Glücks wieder zu welken begannen, da wußten sie, was der Engel mit der irdischen Vergänglichkeit gemeint hatte.

Solide Buckskins, das Meter schon v. 2,20 ℳ ab versendet, Muster frei. (634)
Bruno Trenkel, Rotthus.

Lederarmband
für Damen und Herren, ärztlich empfohlen für die Kette in verschiedener Façon unter Nachnahme die Uhrenhandlung von
L. Döring, Leipzig.
Lederarmband in rothem Juchtenleder mit einer guten garantirten Nickel-Remontoir-Uhr ℳ 24,50. Lederarmband ohne Uhr ℳ 4,50. Für Lebensgefahr macht Kinder: 1 ℳ Zulage. Jede Taschenuhr in Tausch genommen u. Differenz in Rechnung. Bruch oder Uhr noch ungebraucht Umtausch.
Verkauf von Uhren jeder Art.
Vertreter der berühmten Glashütter u. Patek-Philipp Taschenuhren. (1029)

Bedeutende Preisermässigung. Deutsch. Reichs-Patente. Oesterr.-Ung. Patente.

Die besten Kleidergestelle
aus spanischem Rohr in verschiedenen Nummern, Kleiderstangen von 3,4 cm. sowie Zug- u. Schiebevorrichtungen zu Kleiderständern liefert unter Spezialität: solideste u. geschickteste Ausführung der ganzen Möbelbranche. Preisliste mit Bildern auf Wunsch gratis und franco versendet die Rohrmöbelfabrik v. H. Feldweiler, Berlin W., Königin Augustastr. 12. (1033)

Accordeon- und Harmonikafabrik
von Friedrich Gebner, Magdeburg.
Export — En gros. (1)
Preiscourante gratis.

Billigste Bezugsquelle

für Fleck- u. Mundharmonikas, Musik-Albums, Spieldos., Orchestrions, Harophons, Clarinophons, Symphos., Orphens, Kinnivoyeler u. Mandolinen in tadelloser u. Saubersten Ausführung.
Export. En gros. Illustr. Preisliste gratis.
P. H. Hahn & Co., Dresden-A. (1141)

Das schönste Geschenk ist und bleibt eine
selbstthätige Zimmerfontaine
von
Louis Heinrici
Zwickau i/S.
Man verlange Katalog!

Aechtes Original-Fabrikat. Prämirt 1885, 1886, 1887.

Exact-Fontaine
25 cm hoch, complet mit Glasgefäß, Fig. 1 oder 2, 7 verschiedene Muster, 3 verschiedene Spiegel, 2 verschiedene Spiegelgestelle, 1 verschiedene Spiegelgestelle, 1 verschiedene Spiegelgestelle, 1

Alle neu hinzutretenden Abonnenten erhalten den bis zum 1. Juni erschienenen größeren Theil des nachstehenden Romans

gratis.

Paul Lindau's

neuester Berliner Roman in 2 Büchern unter dem Titel:

Spitzen*)

erscheint in Deutschland

nur im „Berliner Tageblatt"

Abonnements für Monat Juni nehmen alle Reichs-Postanstalten entgegen für **1 Mk. 75 Pf.**

*) Obige spannungsvolle, dem frisch pulsirenden Leben der Reichshauptstadt entnommene Erzählung des berühmten Schriftstellers hat in sensationeller Weise das Interesse der Leserwelt in Anspruch genommen und darf mit gutem Erfolg als die reifste Frucht der dichterischen Phantasie Lindau's bezeichnet werden.

Aluminium
Aluminium-Bronce
Aluminium-Messing

Vorteile der Aluminium-Legirungen.

1) Völlige Homogenität, dichter, blasenfreier Guß, geringes specifisches Gewicht.
2) Höchste Zugfestigkeit, Zähigkeit, Elasticität.
3) Leichte Schmelzbarkeit, Dünnflüssigkeit.
4) Widerstandsfähigkeit gegen chemische Agentien.
5) Höchste Indifferenz gegen große Temperaturschwankungen, geringes Schwindmaß.

Wir haben eine Façon-Gießerei eingerichtet und empfehlen uns zu allen Sorten Façon-Guß nach Modellen und Zeichnungen. Preise billigst. (174)

Aluminium-Fabrik, Hemelingen bei Bremen.

Special-Recepte für Glanzwichse, Wagen- u. Maschinenfett, Schuster- u. Putzmittel, Lack, Firniß, Farben, Tinten, Leim, Kitt, Cement, Seifen, Bartmittel, Mundwasser, Schönheitsmittel u. dergl. Handelsrecht evtl. an soliden Bezugsfirmen billig für Jedermann. Gratis u. fr. **Erwerbs-Katalog** **Wilh. Schiller & Co., Berlin, W.** Postfreies Postgeschäftsfirm. (16)

Claes & Flentje.

Gegründet

Strickmaschinen-Fabrik

Mühlhausen i. Th.,

500 Arbeiter.

Höchste Auszeichnung. Bereits über 25.000 im Betrieb.

Niederlage C. C. Fähr, Berlin SW., Belle-Alliancestraße 81 II. (49)

Ermöglicht jedem Verdienst bei leichter Arbeit.

E. BROWN & SON

Fabrikanten von Schuh- und Stiefelwichse und von Ballschuhfirniss.

MELTONIAN BLACKING

Vernis Nonpareil de Guiche

MELTONIAN CREME etc.

LONDON: 7 CARRICK ST. W.C. PARIS: 25 RUE BIRET.

Bestes Putzmittel der Welt!

Man achte auf Firma und Schutzmarke!

Fabrik für die österreichisch-ungarische Monarchie Ludwig Christ, Linz a. D.

Rollläden aus Stahl u. Holz Wilh. Tillmanns, Remscheid. Ehrendiplom Amsterdam. (155)

ROLLJALOUSIEN (156) von Stahl u. Eisen liefern zu billigen Preisen Potthoff & Golf, Berlin N., Triftstraße 12.

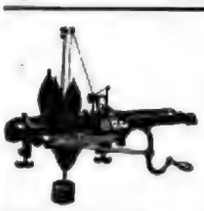

Original-Amerikanische „Lambs" **Strickmaschine,** leistungsfähig, solid. **Biernatzki & Co., Hamburg,** Generalagenten für Europa. (120)

Verticale **Dampf-kessel** mit (20) geschweißter **Feuerbüchse** halten auf Lager **Menck & Hambrock,** Ottensen bei Altona.

Käufe, Verkäufe, Gesuche etc.

Rittergut Teuritz

in Sachsen-Altenburg, Bahnhof, in unmittelbarer Nähe der Stadt Lucka (Eisenbahnstation Geschwitz-Werdau) gelegen, haltend ca. 200 Acker, wovon 100 Acker zu Feld bebaut; zur Zeit verpachtet, Pacht jedoch billig, zu verkaufen durch (161)

Rechtsanwalt **Hanisch,** Leipzig, Universitätsstraße 4, II.

Villa am Rhein

in einem anmuthigen Rheinstädchen mit Gymnasium, dem Absatze gegenüber, mit schattigem Garten, elegant gebaut, mit Bäder, aspirin preiswürdig zu verkauf.

Näheres unter La P.C. postl. Königswinter.

Kgl. Sächs. Lotterie.

Hauptgewinn **500,000 M.** Lose à 210 M., ½ à 105 M., ¼ à 52 M. empfiehlt (149)

George Meyer, Leipzig.

Herrschaftl. Grundstücke

Verhältnisse halber zu verk. ill. Gut in schönem u. ländlichen, im Elbthale gelegen

Zu kauf. Grundstück bitte gefällig anzufragen, gegen Kass. u. Chiffre unter kauf. Offerte gefällig ist, von dem man in herrlicher Rundschau auf das Elbthal genießt, um in fernerhin bequeme von Dresden per Bahn in 15 Min. u. von dem Hafenplatz Niederpoyritz in 10 resp. 5 Min. Gehzeit erreicht werden kann, so könnte sich derselbe auch vorzüglich

für Aerzte

zur Errichtung einer Nervenheil-Anstalt oder als Kaufobject eignen. (44)

Näheres zu erfragen: Oberlößnitz b. Dresden, mittlere Bergstr. rechts b. Geiger

PATENTE

besorgt u. verwerthet in allen Ländern **Alfred Lorentz Nachf.** Prospecte gratis. Berlin, Lindenstr. 82. (173)

114. Kgl. Sächs. Landes-Lotterie,

100,000 Lose 50,000 Gewinne.

Ziehung 1. Kl. d. 9. u. 10. Juli 1888. 3500 Gew., Hptgew. 30,000, 25,000, 20,000,
" 2. " " 6. " 7. August 88. 3500 " " 40,000, 30,000, 20,000,
" 3. " " 3. u. 4. Sept. 88. 3500 " " 50,000, 40,000, 30,000,
" 4. " " 1. u. 2. Oct. 88. 3500 " " 60,000, 50,000, 40,000,
u. " vom 3. bis 24. Novbr. 88. 35,000 " " 500,000,300,000, 200,000,
130,000, 100,000, 50,000, 40,000, 5 mal 30,000, 20 mal 15,000, 50 mal 3000 u.
Gewinnentnahme sofort. Pläne u. Loszettel gratis u. franco. Original-Listen nach Ziehung.

Lose kosten: Ganze, Halbe, Fünftel, Zehntel.
für 1 Klasse à 42 M. 21 M. 8 M. 40 Pf. 4 M. 20 Pf.
für alle 4 Kl. Volllose à 210 M. 105 M. 42 M. — Pf. 21 M. — Pf.

Porto und Listen (jedem Auftrage ca. 1 M extra beizufügen) versendet prompt und discret nach allen Weltheilen die seit 1861 bestehende conc. Königl. Lotterie-Collection von

Heinr. Schäfer, Leipzig, Petersstraße 33. (28)

R. WOLF

in **Magdeburg-Buckau**

baut seit 1862 als **Hauptspecialität:** Fahrbare und stationäre **Locomobilen** mit ausziehbaren Röhrenkesseln sowie im Dampfraum gelagerten Dampfcylindern und zwar:

Hochdruck-Locomobilen mit einfacher oder mit durch den Regulator selbstthätig beeinflusster Expansionssteuerung bis zu 50 Pferdekraft,

Receiver Compound-Locomobilen mit und ohne Condensation bis zu 120 Pferdekraft.

Die Wolf'schen Locomobilen, welchen auf allen deutschen Locomobil-Concurrenzen in Bezug auf den geringsten Kohlenverbrauch

stets der Sieg

zuerkannt wurde, stehen auch hinsichtlich ihrer Leistungsfähigkeit und soliden Bauart unerreicht da. Sämmtliche seit 26 Jahren aus der Fabrik hervorgegangenen Exemplare sind gegenwärtig noch im Gebrauch.

Die Wolf'schen Locomobilen, welche ohne Ausnahme vor der Ablieferung in der grossen Probehalle der Fabrik dauernden Brems- und Indicator-Versuchen unter gleichmässiger Feststellung des Wasser- und Kohlenverbrauchs unterworfen werden, finden speciell in der

Landwirthschaft als in industriellen Betrieben jeder Art

ausgedehnte Verwendung und weisen gegenüber stationären Dampfmaschinen, namentlich in Bezug auf die Unterhaltungskosten, erhebliche Vortheile auf.

Preislisten und feinste Referenzen stehen zur Verfügung. (160)

114. Kgl. Sächs. Landes-Lotterie,

100,000 Lose 50,000 Gewinne. Darunter Hauptgewinne à 500,000, 300,000, 200,000, 150,000, 100,000 M. etc.

Ziehung 1. Klasse d. 5. u. 6. Juni 1888. Ziehung 2. Klasse d. 3. u. 4. Sept. 1888.
" 3. " " 6. u. 7. Aug. " " 4. " " 5. Oct. "
" 4. " " 9. u. 10. Juli " Ziehung 5. Klasse d. 7. bis 9. Novbr. 1888.

Lose dazu empfehlen die Unterzeichneten zum Planpreise und zwar: Classenlose, welche in jeder folgenden Classe zu erneuern sind: ½ à 42.—, ¼ à 21.—, ⅛ à 8,40, ¹⁄₂₀ à 4,20, in jeder dieser Classen gültig. ½ à 210.—, ¼ à 105.—, ⅛ à 42.—, ¹⁄₂₀ à 21.—. Bei Nichtziehung der Gewinne 1. und 2. Classe auf Wunsch die für letztere dieser zerauszugebenden Einlage voll zurückgezahlt. — Ausführliche, soeben neu revidirte und vervollständigte Gewinnpläne ca. 4 Bogen, welche gratis und franco versandt werden, sowie Original-Staatsverträge und Ziehungslisten nach jeder Ziehung sofort nach Erscheinen gratis und franco.

Die concessionirte Königliche Lotterie-Collection von **C. J. Treffurt & Co.,** Dresden-A., Marienstraße 13. (165)

Haasenstein & Vogler

Aelteste Annoncenexpedition.

dauernd an allen Orten Deutschlands, auch in Oesterreich, Schweiz etc., Basel etablirte Annoncenannahme unter Garantie solider Bedienung, coulanter Berechnungsbedingungen, sowie unserer grossen Kostenlage. (10)

Abfassung und angemessenste Arrangements.

Effectvolle, empfehlende Gliederung und Ausstattung besorgt der artistische Theil unserer Expedition.

Verlag von J. J. Weber in Leipzig und Berlin. — Für die Redaction verantwortlich: Franz Kirsch in Leipzig. — Druck von F. A. Brockhaus in Leipzig.

Digitized by Google

Jubiläums-Gewerbe-Ausstellung
WIEN 1888 WIEN
Vom 14. Mai bis 31. October.

(169)

Kissemich im Seebade.
Strandhumoresken. Illustrirt 1 Mark.
Borna b. Leipzig. Robert Nooke.

Echte Briefmarken
für Sammler und Händler billigst bei
A. Oesterreicher, Hamburg.
Neue Preisliste Nr. 19 gratis. Katalog 80 Pf.
(182)

Birresborn
natürlich kohlensaures Mineralwasser.
Tafelgetränk Sr. Durchlaucht des Fürsten Bismarck.
Käuflich in Mineralwasserhandlungen, Apotheken, Droguerien, Hotels rc.
Besitzer A. Löhr & Eylert, Düsseldorf und Birresborn.
(167)

Harzer Sauerbrunnen Grauhof.
Natürliches tadelloses Tafelgetränk.
Waggon-Vertrieb nach allen grösseren Städten.
Harzer Sauerbrunnen, Grauhof bei Goslar, Saxer-Völker.
(166)

Sodener Mineral-Quellen
Warmbrunnen (Quelle No. III).
Welch hoher Werth dieser heilkräftigen Quelle beigelegt wird, beweist die gediegene Literatur medicinischer Autoritäten des Inlandes, sowie die anerkennungsvollen Urtheile der hervorragendsten Celebritäten des Auslandes, von denen wir nur citiren:
Dr. Morell Mackenzie, jenen berühmten Britten, der seine bezüglich. Forschungsresultate wie folgt zusammenfasst:
„Nachdem ich die durch die Sodener Wasser erzielten Wirkungen während längerer Zeit verfolgte, kam ich zu dem Resultate, dass dieselben gegen hartnäckige catarrhalische Affection des Kehlkopfs ausserordentlich werthvoll sind. Der geringe Eisengehalt, welchen diese Wasser haben, macht dieselben im Anfangs-Stadium von Lungenschwindsucht sehr nützlich; ebenso in fast allen Fällen der Erschlaffung der Stimmbänder und der Schleimhäute." (gez.) **Morell Mackenzie.**
Die Sodener Mineralwasser sind zu beziehen durch alle Apotheken und Mineralwasserhandlungen erhältlich. — Ueber die Beschaffenheit der Sodener Curorte, sowie Klimate der Kranklheiten, gegen welche dieselben erfolgreich angewendet werden, finden Kranke genaue Beschreibung in der von den Unterzeichneten gratis verabfolgt. und Gratis-Broschüre „Sodens Curanstalten und Heilfactoren" ausgezeichnetes Werkchen, welches bereitwilligst jede weitere Auskunft ertheilt.
die BRUNNENVERWALTUNG BAD SODEN a. T.
Ph. Herm. Fay & Co.
(172)

Kronen-Quelle
zu Obersalzbrunn i. Schl.
und ärztlicherseits empfohlen gegen Nieren- und Blasenleiden, Gries- und Steinbeschwerden, die verschiedenen Formen der Gicht, sowie Gemüthskrankheitszustände. Vorzügl. gegen katarrhalische Affectionen des Kehlkopfes und der Lungen, gegen Magen- und Darmkatarrhe. — — In den ersten 7 Versandjahren wurden versendet:
1881: 12623 fl., 1882: 55761 fl., 1883: 61808 fl., 1884: 142231 fl.,
1885: 247180 fl., 1886: 406298 fl., **1887: 626246 fl.**
Die Kronenquelle ist durch alle Mineralwasserhandlungen und Apotheken zu beziehen, brochüren mit Gebrauchsanweisung versendet auf Wunsch gratis und franco:
Die Administration der Kronen-Quelle Obersalzbrunn i. Schl.
(120)

Saxlehner's Bitterwasser
Hunyadi János Quelle
Nach Gutachten ärztlicher Autoritäten aller Länder zeichnet sich dieses altbewährte natürliche Purgativ durch folgende Vorzüge aus:
Prompte, sichere, milde Wirkung.
Auch bei fortgesetztem Gebrauche von den Verdauungsorganen vorzüglich vertragen. — Andauernd gleichmässige und nachhaltige Wirkung. — Milder, nicht unangenehmer Geschmack. — Geringe Dosis.
Käuflich in allen Apotheken u. Mineralwasserhandlungen.
Man verlange in den Niederlagen stets
„Saxlehner's Bitterwasser".
(182)

TAMAR INDIEN GRILLON
IN ALLEN APOTHEKEN. — Erfrischende, Abführende, Fruchtpastille gegen
VERSTOPFUNG (95)
Hämorrhoiden, Congestion, Leberleiden, Magenbeschwerden, u. s. w.
Angenehm zu nehmen. — Enthält keine Drastica, eignet sich bestens zum täglichen Gebrauch. Unentbehrlich für Frauen vor u. nach der Entbindung, für Kinder u. Greise.
Jede Schachtel trägt die Unterschrift: E. GRILLON
Paris, E. Grillon, 27, rue Rambuteau.

Demnächst erscheint:
Monatsverzeichniss II u. III,
enthaltend: Kupferstiche, Aquarelle, Handzeichnungen, Bücher, Oelgemälde.
Auf Verlangen franco und gratis durch
Hugo Helbing,
Kunstantiquariat.
München, Residenzstrasse 17, I. (180)

Münzen!
Verzeichniss Nr. 34, enthaltend ca. 3600 Nummern verkäuflicher Münzen und Medaillen aller Länder, erschien am 1. Mai und ist von uns zu beziehen.
Ankauf von Münzen aller Arten, auch ganzen Sammlungen und
Münzfunden.
Schieche & Köder in Leipzig.
Antiquitäten- und Münzenhandlung.
— 1835 Gegründet 1835. —
(178)

Auflage 352,000; das verbreitetste aller deutschen Blätter überhaupt, ausserdem erscheinen Uebersetzungen in zwölf fremden Sprachen.

Die Woche vollständig. Illustrirte Zeitung für Touristen und Sommerfrischler. Wöchentlich zwei Nummern, Preis vierteljährlich M. 1.25. — Nr. 1 soeben erschienen: 24 Nummern mit Textbildern und Karten ausserdem mitgetheilt gegen 2000 Abbildungen mit Beschreibung, welche das ganze Gebiet der Gebirgswelt und Voralpenlandschaft von Tirol, Salzburg, Steiermark, Kärnthen und Krain, wie für das nächste Reisejahr umfassen, ebenso die Fremdenplätze für Herren und Bade- und Kaltwasserkuren, wie die Hauptrouten in ihrem ganzen Umfange.
12 Bogen mit etwa 200 Schnittmustern für alle Gegenstände der Garderobe und etwa 400 Muster-Zeichnungen für Kleid- und Putzstickerei, Namen-Stickerei rc.
Ebenso sind soeben erschienen und werden bei allen Buchhandlungen und Postanstalten. — Probe-Nummern gratis und franco durch die Expedition, Berlin W, Potsdamer Str. 38 Ecke I. Querstasse 3. (179)

Verlag von C. Regenhardt in Berlin S.
Die 7. Auflage eines vergriffenen Buches:
R. H. Schlössing,
Der Kaufmann auf der Höhe der Zeit
(177)
Ein Lehrbuch in 4 Abschnitten:
1. Kontorwissenschaft. 3. Handelskorrespond.
2. Kaufm. Rechnen. 4. Buchführung.
Vollständig in 10 Lfrgn. je 50 Pf. geb. 6 Mk.
Vortreffliches Hilfsmittel zum Selbstunterricht:
Dr. Loewes Unterrichtsbriefe
zur schnellen und leichten Erlernung fremder Sprachen nach neuer, naturlicher Methode.
Englisch in 10 Lieferungen je 50 Pf.
Französisch in 10 Lieferungen je 50 Pf.

Ohne Vorauszahlg.
Brieflicher Unterricht
Buchführung (alle Method.)
Correspond., Rechnen, Comptoirarbeit.
Garantirter Erfolg
Probebrief gratis.
K. k. ooc. commerc. Fachschule
Wien I., Wollzeile 19.
Director *Carl Porges*
(163) Abtheilung für brieflichen Unterricht.
Bücher wurden 10.500 junge Leute der Praxis zugeführt.
Ueberzeug. Sie sich!
Sichere Existenz! Verbesserung d. Existenz!

Buchführung
Correspondenz, kaufmännisches Rechnen, Comptoirkunde etc. durch brieflichen Unterricht ertheilt.
Prospect und Probebrief gratis.
Jede Schrift wird gelehrt.
Fabrikanten 1 a für Schlösser gratis.
F. Simon
Abtheilung für brieflichen Unterricht
Berlin NW. 48.
(132)

David's Photogr. Salon- u. Reise-Apparat.

Ein neuer Apparat zur Selbstanfertigung von Photographien jeder Art, im Zimmer und im Freien. Verkaufsstelle nicht nöthig. Gebrauchsanweisung für Jedermann leicht verständlich. (Besprochen in Nr. 2216 der Ill. Ztg., Gartenlaube 1888 Nr. 14.) Ausserdem Luxus-Apparate in feinster Ausführung, den höchsten Anforderungen entsprechend. Grosses Lager von Objektiven renommirter Firmen u. von allen Bedarfsartikeln für Amateur-Photographen. Ausführlicher illustrirter Prospect und 1 Probebild gegen Einsendung von 30 kr.=50 Pf.
R. Lechner's Photographische Manufaktur,
31 Graben, Wien, Graben 31. (151)

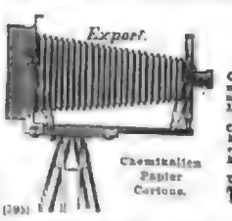

R. Koppe in Görlitz.
Fabrik photographischer Bedarfsartikel.
Specialitäten:
Atelier und Reise-Cameras jeder Art.
Reise-Cameras mit Patent Doppel-Wechsel-Cassette und leichterem Stativmodell, dieselbe ermöglicht mit jedem geteilten Bromid 1 Platten zu nehmen, sowie den Wechsel der Platten im Freien ohne Dunkelkammer.
Touristen-Cameras, Gehäuse 13×18 cm. vorzügliche Construction, gestattet 12 Aufnahmen, mit Lederetui, Objectiv und Bromid, Stück und 1 doppelte Cassette M. 24.—, Chemikalien und Utensilien dazu von M. 12.— an.
Complette Apparate mit Chemikalien und Utensilien von M. 36.— an.
Trockenplatten, eigenes selbsttroffenes Fabrikat.
Illustrirte Preislisten gratis und franco.
(193)

Photographische Apparate

für Touristen, für Bicyclisten 21 bis 40 M., für Salonzwecke 50, 67, 166 M. Preiscourante gratis.
Gebr. Mittelstrass, Magdeburg. (161)
Hoflieferanten Sr. Königl. Hoheit des Prinzregenten.

Photographische Apparate
Ed. Liesegang, Düsseldorf.
Preislisten gratis. Anleitung 1 Mk. (18)

(163)

Neu! Neu!
Photographische Apparate
neuester Construction, für Moment- und Zimmer-Aufnahmen.
Preisliste gratis.
Ersuche: „Die Momentphotographie" 50 ₰.
Carl Plaul, Dresden.
Adolfstraße 12.

Photographische Apparate.

Bis Specialität empfehlen wir den von uns construirten
Touristen-Apparat
1. Cabinetform, compendiös, kaum Meter 9 cm. hoch, 6 cm. breit, 3 cm. tief, Objectiv, Periskop, Landschaftlinse, Momentverschluss, Stativschraube.
Illustrirte Preisliste gratis u. franco.
Joh. Sachs & Co., Berlin S.
Ritter-Strasse 88. (196)
Aelteste Trockenplattenfabrik Deutschlands.

OPTIKERN
empfehlen wir für den Wiederverkauf unsere elektr.-med. Apparate zu den günstigsten Bezugsbedingungen.
Grosses Lager. Schnelle Bedienung.
REINIGER, GEBBERT & SCHALL, ERLANGEN I. B.
Universitäts-Mechaniker.
D 2 | 36

Westentaschen-, Reise-, Jagd-, Opernglas

Liliput, bequem in der Westentasche zu tragen, ersetzt die bisher üblichen grossen u. schweren Gläser.
Der Firma E. KRAUSS & Co. beehrt sich das Königl. Sächs. 6. Inf.-Regt., dass die ihnen anher gelieferten 25 Feldstecher „LILIPUT" sich durchaus als praktisch und vorzüglich erwiesen haben und sämmtl. Abnehmer sich nach jeder Richtung zufrieden gestellt erklären.
Chemnitz, d. 24. 10. 86. v. Tyszka, Oberstlieut.
E. Krauss & Co., Leipzig.
Plagwitzerstr. 33.
Fabrik optischer, photogr. etc. Instrumente (Paris, London, St. Petersburg, Mailand)
Depot von Liliput! (140)
für Berlin: A. Voigt, Leipzigerstr. 115.
f. Rheinl. u. Westph.: Ed. Kretzer, Cöln; ferner in viel. Luxus-, Militair-Effecten-, Jagd-Waffen-Geschäften Deutschl. u. Oesterr.
Illustr. Preisverz. über Feldstecher, Opernngl., phot. App., Barom. etc. kostenfr.

Wer

gut sehen, seine Augen schonen, seine Augen erhalten, eine wirklich richtige Brille oder Pince-nez benützen will, wähle bei Kurzsichtigkeit, Weit- u. Uebersichtigkeit, sowie bei an raschem Ermüden der Augen
Rodenstock's neue verbesserte Augengläser
mit Diaphragma,
welche das Beste sind, was es zum Sehen und Erhaltung der Augen dieser Art gibt.
☞ Nur diese sind die Aechten, unter ständiger Controle des Erfinders der verbesserten Augengläser und der vielen anderen hochwichtigen Augenapparate, des Physikers Josef Rodenstock, angefertigten.
Zu Original-Preisen zu beziehen durch die autorisirten Verkaufsstellen in den meisten grösseren Städten des In- und Auslandes, und wo sich solche nicht befinden, direct von der Hauptdetailfabrikstelle, dem Specialinstitute für wissenschaftlich richtige Brillen und Pince-nez.
Optisch-oculist. Anstalt München, Karlsthor 8,
Ausführliche Beschreibung mit Anerkennungen aus allen Welttheilen, ebenso Preisliste und leicht verständliche **Anleitung zur schriftlichen Bestellung** gratis und franco. **Niemand,** der irgend welche Abgänge am Sehvermögen hat, versäume, sich diese kommen zu lassen.
Optische Anstalt
G. Rodenstock, München.
(165)

Warnung! Es werden sehr oft die fehlerhaftesten Fabrikerzeugnisse und sonstige mangelhafteste Imitationen für ächte Rodenstock'sche Gläser zugegeben, weshalb man sich nur an die mit Diplom mit nebiger Schutzmarke versehenen, autorisirten Verkaufsstellen wenden und im Zweifelsfalle durch Anfrage bei uns sich vergewissern möge.

Rolläden aus Stahl u. Holz
Wilh. Tillmanns, Remscheid.
Ehrendiplom Amsterdam. (1080)

Patent-Rollschutzwände,
unverbrennbar als Schutz, Verkaufs-, Ladenschluss-, Schau- und Schiebefenster, bereits weltberühmt. — Illustrirte Preisliste gratis. — Ausführung auch in Holz, Eisen, Kupfer, Messing, Zinn, Bronze, Aluminium, Stahl, Nickel, Leder, Segeltuch, Leinen, Wachstuch, Papier, Pappe, Glas, Porzellan, Elfenbein, Perlmutter, Schildpatt, Horn, Knochen, Stein, Marmor, Alabaster, Thon, Wachs, Gyps, Cement, Asphalt, Kautschuk, Guttapercha, Celluloid, Email, Emaille, Lack, Farben, Tapeten, Stoffen, Seide, Sammet, Plüsch, Spitzen, Gaze, Crêpe, Filz, Wolle, Baumwolle, Flanell, Barchent, Gummi, Kork, Bast, Stroh, Rohr, Weiden, Holzgeflecht, Draht, Drahtgeflecht, Gitter, Blech, Eisen, Stahl, Messing, Kupfer, Bronze, Aluminium, Zinn, Nickel, Zink, Blei, Glas, Porzellan

Illustrirte Zeitung

Nr. 2343. 90. Bd. Erscheint regelmäßig jeden Sonnabend im Umfang von etwa 24 Druckseiten. Leipzig und Berlin. Vierteljährlicher Abonnementspreis 7 Mark. Einzelpreis einer Nummer 1 Mark. 26. Mai 1888.

Dächsin, ihre Jungen vertheidigend. Originalzeichnung von Ludwig Beckmann. (S. 528.)

Digitized by Google

Die Jubiläums-Gewerbeausstellung in Wien.

Unter den Veranstaltungen, die aus Anlaß des 50jährigen Regierungsjubiläums Kaiser Franz Joseph's getroffen wurden, nimmt die wiener Gewerbeausstellung eine hervorragende Stelle ein. Indem sie den gewaltigen Aufschwung vorführt, welchen die Industrie und das Kunstgewerbe sowie nicht minder Handel und Verkehr im Verlaufe von vier Jahrzehnten genommen, gilt sie als die schönste Huldigung für den Monarchen. Solange Wien die großartige Rotunde im Prater besitzt, ist es selbstverständlich, daß jede bedeutende Ausstellung dort ihren Sitz hat. Dennoch erwies sich deren Raum zu klein, um alle Aussteller aufzunehmen; es entstanden mehrere Zubauten und 75 größere und kleinere Pavillons an der Westseite der Rotunde. Im ganzen sind mehr als 2100 Gewerbetreibende mit ihren Erzeugnissen vertreten. Betreten wir die Rotunde durch das der Rotekallee des Praters gegenüberliegende Südportal, so fällt uns zunächst der imposante Kaiserpavillon ins Auge. Dieser, nach dem Entwurfe des Directors der Ausstellung, Architekten Bresler, im Barockstil ausgeführte Bau bildet dadurch, daß die einzelnen Arbeiten an demselben von den in ihrem Fache hervorragendsten Firmen besorgt wurden, eine Art Widmung des heimischen Gewerbefleißes für den Monarchen, der hier am 14. Mai die Ausstellung eröffnete. Vom erhöhten Kaiserpavillon aus bietet sich ein schöner Ausblick auf die in den Rundgalerien und im Erdgeschoß der Rotunde theils in geschmackvollen Schaukästen, theils in reizenden Pavillons untergebrachten Ausstellungsgegenstände. Hier wären namentlich die berühmten Metallwaaren, die keramische Abtheilung und die Glassachen zu erwähnen. Den Raum unter der Riesenkuppel füllen außerdem die Erzeugnisse der Textil- und Bekleidungsindustrie, wissenschaftliche Instrumente, chemische Producte u. s. w. In der Mitte der Rotunde, wo sonst ein Springbrunnen seinen Strahl emporschleudernd, erhebt sich diesmal ein eigenartiger, von der Fabrik Schlöglmühl errichteter Papierthurm, der bis ins Innere der obern Laterne reicht und dort von einer mächtigen Eisenstange gehalten wird. Im Ostflügel der Rotunde sehen wir die schöne Collectivausstellung des Wiener Kunstgewerbevereins. Hier fesselt namentlich der im französischen Barockstil von dem Architekten C. Hieser ausgeführte Pavillon der Hof-Galanteriewarenfabrik J. Weidmann. In diesem schönen Knappelbau sind die mannigfachsten Gegenstände des Kunstgewerbes in den Geschmacksrichtungen aller Zeiten und Länder vertreten. Vom einfachsten Lederetui zum altdeutschen Kasten, vom romanischen Buchdeckel zu der luxuriös eingerichteten Reisetasche und vom profanischen Geldtäschchen bis zum Schmuckkranke im Stile Ludwig's XIV. ist da nur ein Schritt. Die stärkste Anziehungskraft für einen großen Theil der Besucher üben die mit dem feinsten Geschmack der wiener Kunstindustriellen ausgeschmückten Wohnungseinrichtungen aus. Diese „Intérieurs", etwa hundert an der Zahl, nehmen die ganze Westgalerie ein und vereinigen das Vollendetste, was wiener Möbeltischler, Tapezierer, Stuccateure ꝛc. zu leisten vermögen. In der benachbarten „Arbeitsgalerie" kann das Publikum die Entstehung aller dieser gewerblichen Erzeugnisse verfolgen. Eine besondere Gruppe umfaßt kunstvolle Schlosser- und Schmiedearbeiten. Von Interesse für alle Betheiligten Kreise ist die lehrreiche Zusammenstellung der unter Leitung des Hofrathes Magerstein von den österreichischen Gewerbeinspectoren eingeführten Schutzvorrichtungen zur Verhütung von Unfällen in Fabriksbetrieben.

Auch die graphischen Künste sind in der Jubiläumsausstellung reichhaltig vertreten, und besonders die trefflichen Arbeiten des Militärgeographischen Instituts und der Staatsdruckerei zwingen zu längerem Verweilen. Daran reihen sich Orgelwerke und Klaviere. Daß die Kunststadt Wien hierin vorzügliches leistet, ist wol allgemein bekannt.

Von hohem Interesse, weil den Fortschritt am besten illustrirend, ist die Gruppe des Ingenieur- und Transportwesens. Neben jener alten Postkutsche, die auf der Pferdeeisenbahn Linz-Budweis, der ersten Schienenstrecke des Continents in Verwendung war, und einer der ältesten Locomotiven der Ferdinands-Nordbahn stehen Salonwagen mit modernstem Comfort und Locomotiven der neusten Construction. Darunter die zweitausendste Locomotive aus der rühmlich bekannten Fabrik der Staatsbahngesellschaft, eine für Sicilien bestimmte Schnellzugsmaschine, deren Fertigstellung kürzlich gefeiert wurde. Die österreichischen Eisenbahnverwaltungen haben ferner in einer historischen Fachausstellung alle Hülfsmittel des Eisenbahnbaues und Betriebes sowie die neusten Fortschritte namentlich hinsichtlich der Sicherung des Verkehrs übersichtlich gruppirt. Während der Abendstunden arbeiten in der geräumigen Maschinenhalle zwölf große Dampfmotoren mit zusammen 1200 Pferdekräften, um die 36 dynamo-elektrischen Lichtmaschinen der verschiedensten Construction zu treiben. Sechs vereinigte österreichische Firmen beleuchten die Rotunde und deren Galerien, während die Parkbeleuchtung von der Deutschen Elektricitätsgesellschaft versehen wird.

Beim Durchschreiten des Westportals gewahrt man sowol auf beiden Seiten des breiten Parkweges als auch längs der seitlichen Promenaden eine Anzahl stilvoll gehaltener Ausstellungsbauten von mitunter stattlicher Größe. Die Hauptavenuen sind von hundert Bogenlampen, die schmalen Gartenpfade von über tausend Glühlampen erhellt. Zwei Werke von hervorragender Wichtigkeit für die Entwickelung der Reichshauptstadt sind während der Regierungszeit Kaiser Franz Joseph's entstanden: die Stadterweiterung auf den Gründen der beseitigten Basteien und Glacis und die Regulirung der Donau bei Wien. Ueberblickt man den im Prachtpavillon der Stadt Wien ausgestellten, eine ganze Wandfläche einnehmenden Stadtplan, welcher alle während der vierzig Jahre ausgeführten Neubauten und Stadtviertel bezeichnet, so erkennt man, daß fast zwei Drittel des heutigen Wiens der Regierungsepoche Kaiser Franz Joseph's ihr Entstehen verdanken. Damit der Gewerbeausstellung der künstlerische Theil nicht mangele, wurden in dem von dem Stadterweiterungsfonds errichteten Bau die für das neue Hofmuseum bestimmten prachtvollen Lunetten Makart's, ferner die von den hervorragendsten österreichischen Künstlern gemalten Landschaftsbilder des Naturhistorischen Hofmuseums, darunter Julius Payer's Bilder der Polarexpedition sowie getreue Nachbildungen der die Monumentalbauten der Ringstraße schmückenden Statuen ausgestellt. Daneben sieht man ein schönes und instructives Reliefmodell, darstellend die Baggerungsarbeiten bei der Donauregulirung, und Aquarelle mit Ansichten der alten und der regulirten Donau. Auch die Ministerien des Handels und des Ackerbaus haben besondere Ausstellungsbauten errichtet. Sehen wir hier die Producte der Bergwerke und Staatsdomänen, so wird uns dort die mächtige Entwickelung des österreichischen Post- und Telegraphenwesens, mit Einschluß des Staatstelephons, veranschaulicht. Sogar ein vollständiges Brauhaus, mit Kellereien und den neusten technischen Verbesserungen ausgestattet, ist im Betriebe zu sehen, und das braune Naß kann an Ort und Stelle gekostet werden. Mit der Ausstellung der Landwirthschaftsgesellschaft ist eine Kosthalle österreichischer Weine verbunden. An dem Möbelpavillon Thonet, den Restaurants und Cafés vorüber gelangt man zu dem großen Bau der Sportabtheilung, die den Abschluß der Hauptavenue bildet und eine Specialausstellung der gesammten Sportindustrie genannt zu werden verdient. In gelungenen Panoramen stellt hier der Maler Lehner die verschiedenen Arten des Sports dar, als Jagd, Fischerei, Rennen, Eislauf und Touristik. Tritt man in das den Hintergrund dieses Pavillons bildende Alpenschaubaus ein, so eröffnet sich von der Terrasse desselben das jedem wiener Touristen wohlbekannte Panorama vom Sonnwendstein. Man sieht auf diesem wirkungsvollen Decorationsbild, dessen Vordergrund wirkliche Sträucher und plastische Figuren von Bildhauer Benk einnehmen, die längs Serpentinen, durch Tunnels und über Viadukte sich emporwindende Semmeringbahn und im Hintergrund die Häuser des Schneebergs und der Raxalpe.

Damit hätten wir unsern flüchtigen Rundgang durch die Jubiläumsausstellung beendet und scheiden mit dem Wunsche, daß diese vortreffliche Schaustellung der österreichischen Industrie, welche man dem gemeinnützigen Streben des Niederösterreichischen Gewerbevereins verdankt, auch von Erfolg gekrönt sein möge.

Wien. Dr. Max Weinberg.

Wochenschau.

Von der deutsch-französischen Grenze. — Welchen Schwierigkeiten deutsche Reisende bei Ueberschreitung der französischen Grenze ausgesetzt sind, zeigt ein zur öffentlichen Kenntniß gelangter Fall, welcher sich am 24. April in Igney-Avricourt zugetragen hat. Der Schriftsetzer Lattauer wollte an diesem Tage nach Rheims reisen, um seine dort wohnhafte kranke Schwester zu besuchen, wurde aber von einem französischen Polizeicommissar in Igney-Avricourt zurgewiesen, sofort auf deutsches Gebiet zurückgeleitet und vor dem Betreten des französischen Gebietes die Ertheilung dazu von dem Präfecten in Nancy eingeholt. Lattauer war mit einem vorschriftsmäßigen Paß des Königl. Polizeipräsidiums in Breslau und mit hinreichendem Reisegeld versehen, der französische Gemeinder hatte daher kein Recht, seine Weiterreise zu verhindern. Die französische Presse billigt das Verhalten des Commissars, soweit es der Fall zur Sprache bringt, und die „Autorité" Cassagnac's beruft sich zur Rechtfertigung des Commissars auf die Unruhen, welche Arbeiter beim Betreten von Elsaß-Lothringen zu erregen hätten. Diese Behauptung widerspricht aber der Wahrheit, da im Gegentheil Franzosen, die sich nach Elsaß-Lothringen begeben wollen, keinerlei Schwierigkeiten begegnen. Die „Nordd. Allg. Ztg." macht bei diesem Anlaß darauf aufmerksam, daß die Franzosen an der deutschen Grenze die verhältnißmäßig sehr geringe Zahl der deutschen Grenzcontrolbeamten benutzen, um deutsche Gymnasiasten, welche mit der einheimischen Bevölkerung Beziehungen pflegen und ihre Stellung zur Erforschung von deutschen Verhältnissen mißbrauchen.

An die Aeußerungen des „Autorité" anknüpfend, bemerkt die „Nordd. Allg. Ztg.": „Das Wort vorhergesagte Platzereien trifft nicht zu, dagegen ist es nicht unwahrscheinlich, daß den französischen Herausforderungen Gegenmaßregeln folgen werden. Jedenfalls wird man in Frankreich nicht das Recht haben, sich darüber zu wundern, geschweige denn zu beklagen." Den verschiedenen Seiten wird demnächst, daß energische Gegenmaßregeln zur Verhütung französischer Hetzereien in Elsaß-Lothringen bevorstehen.

Zum Fall Schnaebele. — Die bekannten Vorgänge, deren Schauplatz Wien am Vorabend der Enthüllung des Maria-Theresia-Denkmals war, haben überall in Deutschland die gebührende Beurtheilung gefunden. Die „Nordd. Allg. Ztg." sagt die Gedanken, welche sie von den Aeußerungen der öffentlichen Meinung in Deutschland über die dem Abgeordneten v. Schnaebele vorgeworfenen Handlungen empfangen hat, in einer längeren Erörterung zusammen und sagt darin etwa folgendes: Es habe sich auch nicht eine neue unbewiesene Thatsache erheben, welche verlaubt hätte, die groben Ausschreitungen, namentlich den Mißbrauch zu entschuldigen, welcher mit deutschen Abzeichen und mit dem Abzeigen der deutschen Volkshymne getrieben worden sei. Besonders taktlos erschienen diese Unanehmlichkeiten am Vorabend des schönen Nationalfestes, welches in Wien zu Ehren der zahlreichen Gruppen und Vereinigungen der österreichisch-ungarischen Monarchie gefeiert werden ist. Nirgends außerhalb Oesterreich-Ungarns könne auf die Stärke dieser Einigung größeres Gewicht gelegt werden als in Deutschland, und an keiner Stelle würden Versuche, daran zu rütteln, schärfere Verurtheilung finden als in Deutschland. Daß den national-particularistischen, deutschfeindlichen, gegen die Einheit des Reiches gerichteten Bestrebungen durch solche Ausschreitungen nur Vorschub geleistet werden könne, sei klar, und deshalb möge das gut österreichisch gesinnte deutsche Element des Nachbarstaates Ruhe nie aus den Augen verlieren. Die österreichische Behörde hat eine strenge Untersuchung der Vorgänge vom 12. Mai verfügt und gegen die daran betheiligten Staatsbeamten die Disciplinaruntersuchung eingeleitet.

Die Bewegung zur Erhöhung der Wehrkraft Englands. — Das englische Parlament beschäftigte sich auch am 14. und 15. Mai mit der Frage der Erhöhung der Wehrkraft des Landes. Im Oberhause erklärte General Wolseley, daß er vor der am 11. Mai im Hause stattgehabten Erörterung des Artikels im „Daily Telegraph" nicht gekannt, und in der demselben hinsichtlich der Bewaffnungsmittel Englands dargelegten Ansicht sei. Ebenso erklärte einer Parteiregierung für Heer und Flotte bereit. Obwol die gegenwärtige Regierung Heer und Flotte gefördert habe, so halte er doch an der Ansicht fest, daß die englische Armee ihren Platz nicht behaupten könne, wenn die Flotte nicht verstärkt würde. In der ganzen Welt sei die Ansicht verbreitet, daß der Vertheidigungsmittel Englands dahaben und ausgerüstet unzureichend, und daß die Organisation der Mobilmachung Verbesserungen bedürfe. Lord Salisbury sprach dem General Wolseley seine Anerkennung über die richtige Würdigung der Bedürfnisse der Regierung aus, nannte die Kritik, welche er an den militärischen Maßnahmen Englands geübt, ernst und sagte dann, die Regierung würde der Sache die größte Aufmerksamkeit zuwenden müssen, aber die endgültige Entscheidung stehe ihr zu. Heer und Flotte befänden sich nach seiner Ansicht in besserem Zustande als je zuvor, und die Regierung werde die zur Sicherheit des Landes nöthigen Maßregeln treffen.

Am folgenden Tage beantragte der erste Lord des Schatzes, Smith, im Unterhause einen Credit, welcher die Regierung ermächtigt, 2½ Mill. Pfd. St. für die ausserordentliche Flotte und für die Vertheidigung gewisser Häfen und Kohlenstationen und zum Schutz des britischen Holzausfuhrhandels des Landes und der Häfen zu verwenden. Der auf die ausserordentliche Flotte bezügliche Theil des Beschlusses wurde mit 91 gegen 48 Stimmen angenommen, die Berathung über den die Häfen und Kohlenstationen betreffenden Theil des Beschlusses aber vertagt. Im Laufe der Sitzung erklärte Smith, daß die Regierung die Häfen am Kanal sowie Malta und Gibraltar in den Zustand völliger Sicherheit zu setzen beabsichtige. Der Staatssecretär des Krieges, Stanhope, sagte an, daß die Absendung neuer der bereits angekündigten Untersuchung durch einen Ausschuß noch eine weitere Untersuchung über die Vertheidigung des Landes unter Leitung Lord Salisbury's veranlassen werde.

Boulanger. — Die Rundreise Boulanger's war am 19. Mai beendet, seine Ankunft in Paris vollzog sich unter den gewohnten Erscheinungen, man empfing ihn mit Hochrufen, welche von den Gegnern durch den Ruf „Nieder mit Boulanger" erwidert wurden. In der Kammer will es erst dann auftreten, wenn er Gelegenheit hatte, sich über die Nothwendigkeit der Auflösung und der Revision der Verfassung zu äußern. Die Republikanischen Ausschüsse beriethen ferner über die Förderung des Auflösungsgesetzes, sie haben beschlossen, sich mit andern Gruppen des Rechten über parlamentarische und außerparlamentarische Mittel zur Herbeiführung der Auflösung der Kammer zu einigen. Eine andere Zusammenkunft der Republikanischen fand beim General Duhesme, am Tage vor der Zusammentritt der Kammer statt, und der General theilt bei diesem Anlaß eine Ansprache, in welcher er darlegte, daß die Wiederbestellung der Berufung an das Volk das einzige Mittel sei, um das Land vor denen, welche es anstrengen, zu schützen. Es sei nothwendig, den Cäsarismus zu vereiteln, das heißt die Beseitigung der Gewalt in kräftigen Händen, um der Nation wieder Sicherung im Innern und der Vertretung von außen zu verschaffen.

Das Ministerium trifft Anstalten, um gegen Boulanger scharf vorzugehen. Floquet hat die Gerichts- und Verwaltungsbeamten angewiesen, eine Untersuchung wegen der Wahlaufrufe im Nord-Departement mit der Unterschrift Boulanger's einzuleiten. Der „Figaro" hatte sogar die Nachricht verbreitet, daß der Ministerrath eine Verfügung des Präsidenten Carnot erlangt habe, welche ihr zur Ausweisung Boulanger's als Prätendenten ermächtige. Der Wunsch, ein solches Mittel in Bereitschaft zu setzen, besteht zwar, aber die Verfassung besitzt ist nicht erlassen worden. Dagegen soll der „Agence Havas" wegen ihrer Aufmerksamkeit auf alles, was Boulanger betrifft, das Monopol der amtlichen Mittheilungen entzogen werden, und diese werden in Zukunft allen republikanischen Blättern zugehen.

Aus der französischen Deputirtenkammer. — Die französische Abgeordnetenkammer nahm ihre am 25. April unterbrochenen Sitzungen am 15. Mai wieder auf, und zwar unter Anzeichen, welche keine guten Hoffnungen für die Zukunft eröffnen. Die Sitzung begann mit der Eintragung eines Antrages des Deputirten Cunéo d'Ornano, welcher für Gesetzvorlagen Volksabstimmung verlangt, und erntete mit einem Satz zwischen dem Präsidenten Méline und dem Abgeordneten Graf Dion du Maillefeu, welcher darauf entstanden war, daß der gewonnene Wortstreit während der Abstimmung das Wort verlangte, was ihm natürlich nicht gewährt werden konnte. Méline brachte sich schließlich mit dem Hut und hob die Sitzung auf. Auch der sonstige Verlauf der Sitzung war reich an bedenklichen Erscheinungen. Der Kammer lehnte die Marinevorlage, welche sie bereits angenommen hatte, bei der Abstimmung über das ganze Gesetz mit einer Mehrheit von 33 Stimmen ab. Wauriac erklärte darin einen neuen Beweis für die Ohnmacht der Kammer und für die Nothwendigkeit ihrer Auflösung. Endlich brachte Felix Pyat einen Antrag ein, welcher die Eintragung der mit Zustimmung der Arbeitgeber geschlossenen Werkverträge und deren Uebergabe an die Arbeiter befiehlt. Die für den Antrag beanspruchte Dringlichkeit wurde abgelehnt.

Der Senat und das Rekrutirungsgesetz. — Der Senat berieth am 17. und 18. Mai die auf Verlegung von Militärbehörden bezüglichen Artikel und verwarf schließlich den vom General Cornemen gestellten und vom Minister präsentirten Kompromißantrag, die Verlegung der Zöglinge der Priesterseminare und derjenigen, welche sich dem wissenschaftlichen Lehramt widmen wollen, vom Militärdienst aufzuheben. Dadurch hat sich der Senat in Widerspruch mit der Kammer gesetzt, ein Grund mehr für die Vertreter des Revisionsgedankens, auf die Abschaffung des Senats zu dringen.

Conservative Vorbereitungen zur Auflösung der Kammer. — Auf Beschluß der Mitglieder der Rechten der Deputirtenkammer haben die Präsidenten der drei Gruppen die Bildung eines Ausschusses in Aussicht genommen, welcher die Auflösung der Kammer als Ziel verfolgt. Die Vereinbarungen der Präsidenten Herzog Larochefoucauld-Bisaccia, Delafosse und Mackau werden allerdings von den drei Gruppen der Rechten gebilligt werden. Das Organ des Grafen von Paris billigt das Vorgehen, und Prinz Victor Napoleon hat eine Parteiversammlung nach Brüssel berufen, um eine gleiche Kundgebung zu veranlassen.

Aus dem italienischen Parlament. — Nach zweitägiger Erörterung über das Finanzbudget stellte Crispi die Vertrauensfrage und wurde darin vom Finanzminister Magliani unterstützt, welcher die Ablehnung der lokalen Steuern als ein Mißtrauensvotum bezeichnete. Mußte von der äußersten Linken heftigste darauf eine Tagesordnung, welche die Regierungsvorlage des Budgets gutheißt. Nach Verwerfung dieses Antrages gelangte die von der Regierung vorgeschlagene Tagesordnung zur Abstimmung, welche die Finanzpolitik der Regierung billigt. Diese wurde mit großer Mehrheit angenommen. Am 18. Mai wurde das Finanzbudget mit 182 gegen 43 Stimmen bewilligt.

Von der Balkanhalbinsel. — Aus Cattaro traf am 17. Mai die Nachricht ein, daß am 8. Mai auf dem montenegrinischen Gefängniß Obmochast auf einen Insel im Scutarisee 21 schwere Verbrecher entkommen seien und die Richtung nach der albanischen Bergen genommen hatten. Insgesammt verschwanden acht hervorragendere Flüchtlinge, die seit Jahren auf Ketten der

Regierung von Montenegro unterhalten wurden, aus Antivari, darunter Stojan Kovacevic, bekannt aus dem Aufstande in der Herzegowina im Jahre 1881, und der Bandenführer Milutin Jlic. Der Zweck dieser Entwerbungen wurde klar, als am 16. Mai in der Herzegowina eine Räuberbande reichen, welche alsbald mit einem österreichischen Streifcorps in Kampf gerieth. Die Bande wurde zersprengt und zwei Räuber getödtet, am folgenden Tage fiel auch Milutin Jlic beim Zusammentreffen mit einer Patrouille.

Der König von Serbien hat sich am 14. Mai nach Wien begeben und ist dort mit seiner Gemahlin und seinem Sohne zusammengetroffen. Dem Besuch in Wien wird politische Bedeutung beigelegt, weil er mit dem jüngsten Ministerwechsel in Zusammenhang gebracht wird. König Milan wurde vom Kaiser empfangen und ertheilte dem Grafen Kalnoky eine Audienz. Die Königin Natalie hat sich mit dem Thronfolger nach Wiesbaden begeben und wird auch ferner im Auslande leben.

Prinz Ferdinand von Koburg hat seine Rundreise am 17. Mai beendet und wurde bei seiner Ankunft in Sofia von den Ministern und höhern Offizieren, vom Metropoliten und dem Bürgermeister willkommen. Das Ergebniß der Reise entspricht den Wünschen und Hoffnungen des Prinzen, denn er ist überall mit Begeisterung empfangen worden und hat sich von der Treue der Truppen und von den loyalen Gesinnungen der Bevölkerung überzeugt.

Rußland und Afghanistan. — Die von uns in der letzten Nummer der „Illustr. Ztg." mitgetheilte Nachricht des „Daily Chronicle" über einen Aufstand des zwischen Merutschak und Herat wohnenden Stammes der Themsheds hat von russischer Seite eine mittelbare Ablehnung erfahren. Nach der russischen Darstellung verhält sich die Sache so: Eine Anzahl salorischer Sternenbewohner aus dem Südwesten von Turkmenien, welche in dem zwischen Rußland und Afghanistan liegenden Gebietsstreifen umherzogen, wurde von den afghanischen Behörden aufgefordert, Tribut zu zahlen. Am 24. April trafen die Saleren an der afghanischen Grenze ein, und es kam zu einem unbedeutenden Gefecht. Bei der Ankunft des russischen Obersten Alikhanow hatten sich die Saleren bereits wieder auf russisches Gebiet zurückgezogen. Es kann kein Zweifel darüber obwalten, daß dieser Vorfall ernstere Bedeutung hat, als von russischer Seite zugestanden wird.

Die spanische Ausstellung in Barcelona. — Die Eröffnung der Ausstellung in Barcelona ist zu einer großartigen Kundgebung der europäischen Mächte für die jüngere Großmacht Spanien benutzt worden. Die Königin-Regentin ist am 16. Mai in Begleitung der Minister Sagasta und Gamazo in Barcelona eingetroffen, um die Ausstellung persönlich zu eröffnen. Zu ihrer Begrüßung hatten sich die Botschafter aller Großmächte im Hafen von Barcelona versammelt. Die Königin-Regentin empfing am 18. Mai die Botschafter der Großmächte und sprach dabei ihre hohe Befriedigung über die Absendung der Geschwader aus, in welcher sie ein kostbares Zeichen sympathischer Theilnahme der Mächte für Spanien und das königliche Haus erblicke. Die „Nordd. Allg. Ztg." widmete der Ausstellung einen sehr sympathischen Artikel, welcher die Hoffnung auf die fernere gedeihliche Entwickelung des Landes ausdrückt.

Mannigfaltigkeiten.

Hofnachrichten.

Kaiser Friedrich befindet sich in fortschreitender Besserung. Alle ärztlichen Verordnungen, auch die Schlingübungen, waren im Rückgang. Schon am 16. Mai war der hohe Patient völlig fieberfrei und konnte nachmittags eine einstündige Spazierfahrt im Schloßparke zu Charlottenburg unternehmen. Am 17. war er von 10 Uhr vormittags im Park unter dem für ihn errichteten Zelt, nachmittags machte die Spazierfahrt wiederholt, auch konnte der Kaiser einige kurze Promenaden zu Fuß unternehmen. Das ärztliche Bulletin vom 18. Mai berichtet, daß der günstige Zustand entsprechend, daß der Kaiser seit einigen Tagen auch Fieberfrei war und die Schlingbeschwerden fast verschwunden sind. Die Abmagerung ist geringer geworden, das Allgemeinbefinden war so gut, daß der Kaiser einen großen Theil des Tages im Freien zubringen kann. Die Kräfte nehmen sichtlich zu. Die Nächte zum 19. und 20. verliefen nicht ganz so gut, sondern waren vielmehr durch Husten und Abspeichern gestört, am Tage aber befand sich der Kaiser wohl genug, um am 19. mit der Kaiserin im offenen Wagen eine Ausfahrt nach dem Grunewald zu unternehmen. In Charlottenburg brachte eine dichtgedrängte Menschenmenge den Majestäten die herzlichsten Huldigungen dar. Die Nacht zum 21. nahm einen befriedigenden Verlauf, und der Kaiser fuhr schon vormittags im Park spazieren.

Der Prinz-Regent von Baiern ist am 16. Mai zum Besuch seiner Schwester, der Herzogin Adelgunde von Modena, nach Wien gereist.

Prinz Leopold von Baiern hat sich im Auftrage des Prinz-Regenten nach Barcelona zur Eröffnung der Ausstellung begeben.

Der König und die Königin von Württemberg sind am 16. Mai von Aldersy nach Stuttgart abgereist und am 17. nachmittags 1 Uhr daselbst angekommen. Dem Königspaar wurde ein großartiger und herzlicher Empfang bereitet.

Der Großherzog von Baden ist von seiner katarrhalischen Affection so weit hergestellt, daß er am 16. Mai eine Ausfahrt in den Karlsruher Park unternehmen und dort einen kurzen Spaziergang machen konnte.

Der Erbgroßherzog von Baden und seine Gemahlin sind am 19. Mai von Luzern in Karlsruhe eingetroffen.

Der Großherzog und die Großherzogin von Sachsen-Weimar kehrten am 14. Mai abends von ihrer Reise nach dem Haag nach Weimar zurück.

Der Herzog von Sachsen-Koburg-Gotha traf am 16. Mai aus Nizza wieder in Koburg ein.

Die Großherzogin von Oldenburg ist am 19. Mai in Aldersburg zum Besuch des Hofes angekommen.

Der Herzog von Anhalt hat sich zur Cur nach Meransdab begeben.

Der Erbprinz von Anhalt hat sich am 19. Mai von Dessau nach München begeben.

Der König und die Königin der Niederlande haben sich mit der Prinzessin Wilhelmine am 17. Mai vom Haag nach Schloß Loo begeben.

Der König von Schweden kam am 19. Mai auf der schwedischen Corvette Jarin von Algier in Gibraltar an. Am 14. Mai erfolgte die Ankunft des Königs in Lissabon, wo er mit großer Feierlichkeit empfangen wurde. Der König von Portugal, der wegen Krankheit das Zimmer hüten muß, empfing seinen königlichen Freund im Palaste.

Die Königin-Regentin von Spanien ist mit dem jungen König am 16. Mai in Barcelona eingetroffen und von der Bevölkerung mit Enthusiasmus empfangen worden. Sie begab sich bald nach ihrer Ankunft nach der Kathedrale.

Der Prinz von Wales ist am 19. Mai von London nach Berlin abgereist, um an der Hochzeitsfeier in Charlottenburg theilzunehmen.

Die Erkrankung des Kaisers von Brasilien macht bekanntlich fortschritte. Die Aerzte hoffen ihn bald so weit hergestellt zu sehen, daß er sich an den Comerlee begeben kann, von wo sofort die Rückreise nach Brasilien angetreten wird.

Personalien.

Die Ernennung des Professors Dr. Dümmler, bisher an der Universität Halle, zum Vorsitzenden der Centraldirection der „Monumenta Germaniae historica" unter Verleihung des Charakters als Geh. Regierungsrath ist nun amtlich bekannt gemacht worden.

Der Prinz-Regent von Baiern ernannte zum Generalkapitän der Leibgarde der Hartschiere den Generallieutenant Grafen Bertel Orsa Bella, Chef des Generalstabs der Armee, und zum Generaladjutanten den Generalmajor v. Stadt, Commandeur der 5. Infanteriebrigade, unter Beauftragung mit Wahrnehmung der Geschäfte des Inspecteurs der Militärbildungsanstalten.

Die kaiserl. Leopoldinisch-Carolinische Deutsche Akademie der Naturforscher in Halle hat den früheren Chef der Admiralität v. Stosch und den gefeierten Professor Frhr. v. Bruchsen und 14 Ueberdem zu ihren Mitgliedern ernannt.

Preisausschreiben.

Die fürstlich Jablonowski'sche Gesellschaft in Leipzig hat für eine Darstellung des geschichtlichen Genossenschafts- und Vereinswesens auf Grund der schriftlichen und besonders der urkundlichen Quellen, welche Arten und Organisation sowie örtliche und räumliche Entwickelung der Genossenschaften berücksichtigt, einen Preis von 1000 ℳ ausgesetzt. Die Einlieferung muß bis Ende November 1891 erfolgen. Ein Preis in gleicher Höhe ist bestimmt für eine geschichtliche Darstellung des staatsrechtlichen Verhältnisses irgendeines bedeutenderen deutschen Landtheils zu seiner Landesverfassung (Zeit der Einlieferung bis Ende November 1893) und ebenso ein Preis von 1000 ℳ für eine deutsche Uebersicht über die civilistische Einwirkung der deutschen Gesetze in öffentlichen und privaten Urkunden bis um die Mitte des 14. Jahrhunderts (einzuliefern bis Ende November 1895). Weitere Preise von je 1000 ℳ setzen anregen zur Bearbeitung der Entwickelung des Genossenschaftswesens in Polen seit dem Aufhören der polnischen Selbständigkeit und zur Beantwortung einer Reihe rechtsgeschichtlicher und verfassungsgeschichtlicher Fragen. Schriftführer der Gesellschaft ist gegenwärtig Geh. Hofrath Prof. Dr. Zarncke in Leipzig.

Zu der Preisbewerbung für Gastwirthe zu einem naturgeschichtlichen Museum für Münster i. W. sind 18 Arbeiten eingeliefert worden. Die Preisrichter haben, weil keine derselben zur unentgeltlichen Ausführung sich eignete, den in materiellen gleichartigen Entwürfen der Architekten Cremann u. Spindler in Berlin und des Regierungsbaumeisters O. Stiehl in Berlin je die Hälfte des ersten Preises sowie den Entwurf des Architekten Tschammer u. Müller in Leipzig den zweiten Preis zuerkannt. Zur unteren Arbeiten sind lobend erwähnt worden.

Der Straßburger Männergesangverein hatte bekanntlich ein Preisausschreiben erlassen für die beste Dichtung zu einer bestimmten Männercomposition. Von 24 eingesandten Dichtungen wurde der erste Preis (30 ℳ) der des Lehrers Theodor Ackerle zu Cilli in Schlesien gekrönt, während den zweiten Preis (20 ℳ) Redacteur Friedrich Lehmann in Gr.-Lichterfelde bei Berlin erhielt.

In dem Preisausschreiben der Deutschen Linoleum- und Wachstuchfabrikanten zur Erlangung von Entwürfen für Tischdecken auf Linoleum wurde von den 216 eingesendeten Entwürfen der erste Preis von 500 ℳ Hrn. B. Bergandt aus München, der zweite von 300 ℳ Hr. L. Winkelmann aus Braunschweig, der dritte Hrn. O. Hannah aus Dresden zuerkannt.

Die französische Akademie hat der Königin von Rumänien, Carmen Sylva, für das von ihr in französischer Sprache geschriebene Buch „Les Pensées d'une Reine" einen ihrer Preise zuerkannt. Derselbe wird der königlichen Dichterin nicht in baarem Gelde, sondern in Gestalt von drei Medaillen, davon eine in Gold, die zweite in Silber und die dritte in Bronze ausgeprägt ist, übergeben, welche die gelehrte Gesellschaft zu Ehren der Königin mit dem Titel ihres Werkes und dem Datum 1888 hat prägen lassen.

Festkalender.

Der Festausschuß des vom 7. bis 15. Juli in Halle a. S. stattfindenden 11. Mitteldeutschen Bundesschießens hat nebst Einladungsschreiben und Schießordnung auch das Festprogramm auf die Schützengesellschaften versandt. Dieses Festprogramm verheißt den Theilnehmern eine reiche Abwechselung in festlichen Veranstaltungen, so am 7. Juli abends großen Festcommers in der Festhalle, am 8. Festzug nach dem Festplatz und Festdamen. Auf den 9. abends ist die Generalversammlung des Mitteldeutschen Schützenbundes im Café Tarnd angesetzt, am 10. abends Schützen-Concert des Gesangvereins von Halle mit Instrumentalbegleitung, am 11. abends Wasserfahrt nach den Zwölfaer Felsen, Kahnrennen auf der Saale und Fischerstechen, Concert in Giebichenstein und Nachtfahrt unter bengalischer Beleuchtung und Abbrennen von Feuerwerk. Am 12. abends findet Commers in der Festhalle statt, am 13. allgemeines Frühschießen in der Festhalle. Abschiedsabend mit Tanzen, festliche Preisvertheilung und Bekränzung der sechs besten Schützen, abends Schauturnen vortheilhafter Turnvereine und Tanzmusik. Am 14. Juli schließt sich den Königlichen Schützenbrüdern an und abends großes Concert und Feuerwerk, für den 15. vorgesehen das Programm großes Concert auf dem Festplatz, Kaiserpreis eines Kaltblutpferd, Feuerwerk. Auch sind allabendlich Festvorführungen im Stadttheater geplant. Täglich findet von vorgenau 3 Uhr bis abends 1 Uhr Schießen nach allen Scheiben, abends Vertheilung der Prämien an Gabentempel und jeden Tag Concert auf dem Festplatz statt.

Aller. Kraushold, der verdiente Director des deutschen Staatsgymnasiums in Riga, feierte am 13. Mai das Jubiläum seiner vierzigjährigen amtlichen Wirksamkeit unter Theilnahme der ganzen baltischen Lande. Die Staatsregierung verlieh ihm das Ehrenkreuz des Anna-Ordens, die Universität Dorpat ernannte ihn zum Ehrendoctor der Philosophie, die localen Lehranstalten gratulirten dem Gefeierten in prächtig ausgestatteten Adressen. Von seinen ehemaligen Schülern erhielt Director Kraushold eine fein Bildnis tragende goldene Denkmünze und eine andere Ehrengabe.

Die Feier zum 100jährigen Geburtstage Friedrich Rückert's in Schweinfurt, dem Geburtsort des Dichters, ist am 16. Mai durch einen Festact in der Aula des Gymnasiums, durch Gesangsvorträge der Rückert'schen Geburtshaus und durch eine Festthätigkeit, welche am Abend im Saalbau stattfand, begangen worden. Eine sehr würdige Gedächtnißfeier hat auch in Neuses bei Koburg, dem Lieder- und Sterbeort des Dichters, stattgefunden. Von Koburg bewegte sich nachmittags ein festlicher Zug nach dem Denkmal Rückert's in Neuses, wo die Hinterbliebenen des Dichters und eine Gruppe angesehener Persönlichkeiten, darunter Staatsminister v. Bonin aus Gotha, sich aufgestellt hatten. Nach dem Chorgesang „O Schwarzgrün alles Schönen" von Mozart legte Dr. Temperley namens des Gesangvereins einen Lorbeerkranz unter sinnungsvoller Rede am Denkmal nieder, ein gleiches that Oberbürgermeister Mutter für die Stadt Koburg, zahlreiche Körperschaften folgten diesem Beispiel. Hierauf zogen die Gesangvereine nach dem Friedhof an das Dichtergrab, wo ebenfalls Kränze niedergelegt wurden, darunter ein prachtvoller Lorbeerkranz des Wiener Männergesangvereins.

Der Festausschuß der münchener Kunstgewerbe-Ausstellung hat ein umfassendes Festprogramm aufgestellt. Jeden Nachmittag und Abend finden Concerte statt, dazwischen Monstre-Aufführungen der münchener Militärkapellen, am Sonn- und Feiertagen Promenadenconcerte. Es sind bisher folgende Feste vorgesehen: 12. Juni: Fahnenfest des bairischen Sängerbundes; 13. Juni: Empfangsabend zu Ehren des Pericongresses; 16. Juni: Begrüßung des Prinz-Regenten durch das bairische Gewerbevolk; 23. Juni: Italienisches Nachtfest; 30. Juni: Studentenabend; 7. Juli: Corso und Festabend des münchener Radfahrervereins; 10. Juli: abendliche Vereinigung der Theilnehmer an der König-Ludwig-Cricketpartei; 14. Juli: Gartenkunstvereinsfest; 16. Juli: Regatta auf der Isar und Fischerstechen des münchener Rudervereins; 28. Juli und 25. September: Akademisches Radfest; 29. September: Festconcert des bairischen Sängerbundes; 15. October: Schlußfeier.

Am 1. Mai fand die Jubelfeier des 50jährigen Bestehens der nördlichen Taubstummenanstalt zu Hamburg in Hessen statt. Die Feier begann im Gebäude der Anstalt, woselbst Inspector Kötter die Festrede hielt. Darauf folgten die Begrüßungsreden durch die Vertreter der Regierung und der Stände, durch Vorsteher und Lehrer von Schwesteranstalten, durch die Vertreter der Stadt, der Schulen u. s. w. Nach Verdingung der Feier in dem Anstaltsgebäude wurde in der Stadtkirche ein Festgottesdienst abgehalten, wobei Metropolitan Gierte der Festpredigt hielt. Nachmittags fand ein Festessen statt, an dem sich gegen 500 Personen, darunter auch viele Taubstumme, betheiligten. Die hiesigen Taubstummen und die gegenwärtigen Zöglinge der Anstalt wurden in dieser selbst bewirthet. An der Feier nahm auch der Gründer der Anstalt, Inspector a. D. Schuft, theil.

Geh. Regierungsrath Dr. Baumstark in Greifswald feierte am 15. Mai sein 50jähriges Professorjubiläum. Vormittags brachten Rector und Senat sowie der Facultäten dem Jubilar ihre Glückwünsche dar. Nachmittags hatte der Universität denselben zu Ehren ein Festessen veranstaltet. Die Glückwünsche des Cultusministeriums überbrachte Geh. Regierungsrath Althoff aus Berlin.

Das Gymnasium Arnoldinum in Burgsteinfurt wird am 16. August d. J. sein 300jähriges Bestehen feiern.

Am 25. Juni begeht der Westfälische Bauernverein sein 25jähriges Jubiläum. Staatsminister Frhr. v. Lucius wird der Feier beiwohnen, welche in einer in Münster abzuhaltenden gemeinschaftlichen Generalversammlung des Bauernvereins und des Landwirthschaftlichen Provinzialvereins begangen wird.

Ein großes deutsches Kriegerfest wird in Rüdesheim, sofern den Zeitpunkt des Kaiserbesuches es gestattet, am 1. und 2. Juli am Fuße des Germania stattfinden. Einer Einladung der rheinischen Krieger- und Militärkameradschaft folgend, werden zu der genannten Zeit verschiedene größere Kriegervereine einen Ausflug nach dem Rhein machen, um an der Jahreswende des genannten Vereins theilzunehmen. Der Kriegerverband Berlin und Umgegend, die Rheinische Kriegerkameradschaft, der Kriegerverband der Residenz, der Rheinische Kriegerverband und zahlreiche Kriegervereine des Großherzogthums Hessen werden vertreten sein. Seinen Abschluß soll das Fest, für das überhaupt der Stadt eine bedeutende große Hatz errichtet wird, durch einen gemeinsamen Besuch des Denkmals auf dem Niederwald erhalten.

Das mecklenburgische Füsilierregiment Nr. 90 begeht am 12. Juli d. J. in Rahnd sein 100jähriges Bestehen.

Am 27. Mai findet ein nationales italienisches Turnfest in Modena statt, auf welchem auch allgemeine Frei- und Jägerliche Uebungen (also Uebungen des deutschen Turnens) vorgenommen werden sollen. Die Preise bestehen in goldenen und silbernen Medaillen und Ehrendiplomen.

Vereinsnachrichten.

Am 8. Mai wurde die Generalversammlung des Thüringischen Fischereivereins, verbunden mit einer nicht sehr umfangreichen, aber interessanten Ausstellung, in Eisenach abgehalten. Der Ehrenvorsitzende Prof. Siebold leitete die Verhandlungen.

Der Schlesische Provinzialverband der Gesellschaft für Verbreitung von Volksbildung, welcher gegenwärtig 280 Mitglieder zählt, begann vor kurzem seine Thätigkeit, was am 3. Mai zu seiner Hauptversammlung in Breslau vereinigte. Im abgelaufenen Jahre betrugen die Einnahmen 2733, die Ausgaben 2565 ℳ. Ein Antrag des Verbands, den Betrag des Beitrags des Deutschen Centralverbands „Der Bildungsverein" aufzugeben und die dadurch ersparten 270 ℳ noch in den Haushaltungsplan für Vorträge einzustellen, wurde abgelehnt. Unter den in der Versammlung gehaltenen Vorträgen rief insbesondere der des Rechtsanwalts Dr. Hanigmann über die Aufgaben der Gegenwart unter die Fürsorgeämter der Fortbildungsschule eine sehr qualitätliche Erörterung hervor, welche, freilich auch über die eigentlich dazu gestellte Frage auf den Kreis der Volksschule wie auch auf den der Behandlung in den Vereinen übergehend, von einer Menge von Rednern eine zum Theil ziemlich weit voneinander abweichende Richtung erfuhr.

Der deutsche Feuerwehrtag wird diesmal am 28., 29. und 30. Juli in Hannover abgehalten und wieder mit einer Ausstellung verbunden sein.

Der Verband reisender Kaufleute Deutschlands hielt am 13. Mai in Leipzig eine außerordentliche Generalversammlung ab. Die erschienenen 53 Delegirten hatten 2385 Mitglieder zu vertreten. Die vorgeschlagenen Satzungsänderungen fanden einstimmige Annahme. Wichtig waren die Beschlüsse über die Bildung eines Krieger-Hilfsfonds. Demnach sollen von dem jetzt jedes Jahr beim Geschäftsabschluß verbleibenden Kapitalfonds 25 Proc. zur Begründung eines Kriegsfürsorgefonds verwendet werden, der dazu dienen soll, Verbandsmitgliedern, welche durch gelegentliche kriegsdienste unmittelbar in besondere Noth gerathen, Unterstützungen zu gewähren. Verschiedene Abänderungen erfuhren auch die Bestimmungen über die Prüfungen sowie über die Begräbnißunterstützung und über die Ertheilung von Rath in Rechtssachen. Betreffs der Unfallversicherung haben Ausschuß und Centralvorstand beschlossen, einen Vertrag mit der Schlesischen Lebensversicherungs-Actiengesellschaft abzuschließen.

Der Centralverband deutscher Kegelclubs, der jetzt 2800 Mitglieder zählt, hält sein diesjähriges Verbandsgesellschaftskegeln vom 2. bis 5. Juni in Hamburg ab. Das Programm weist für den 2. Juni auf: Fortsetzung im Theater der Centralhalle; für den 3. Juni: Generalversammlung im Stadttheater Mühlenhaus, festes Abendessen der Ehrengäste und Preis-, Wett- und Jubiläumspreis auf 10 Bahnen, Besuch des Alsterlocker Fährhauses (Concert und Illuminaten); für den 4. Juni: Fortsetzung des Kegelns und Preisvertheilung, Festessen und Ball im Stadttheater Logenhof; für den 5. Juni: Weiterfahrt des Stapelhauses eines großen Dampfers, Fahrt durch den Hafen, die Nais, das Arbeiterquartier, die neuen Höfen und Elbtürmen, Abschiedsfrühstück im Zoologischen Garten. Anmeldungen des Clubs zum Verbande haben bei dem Vorsitzenden H. Brüner, Dresden-Altstadt) zu geschehen.

Strike-Angelegenheiten.

Der Streik der Schmiedegesellen Berlins ist am 18. Mai abends zu einer öffentlichen Versammlung der Schmiedegesellen proclamirt worden.

Unfälle.

Ein beklagenswerther Vorgang ereignete sich am 11. Mai abends in der Nähe von Crimmitschau auf dem Eisenbahnübergange bei Arnoldsbaum. Beim Herannahen des 8½ Uhr von Gößnitz in Crimmitschau eintreffenden Personenzuges waren die Barrieren bereits geschlossen worden, als die Fuhrleute auf den Gera Head das mit einem Fuder Bergmann beladene Gefährt des Gutsbesitzers Porzig aus Gößnitz in vollem Trabe ankommen sah, die eine Barriere durchrannte und über die Schienen hinwegfuhr. Bei der zweiten Barriere scheute das Pferd, bog um und warf den Wagen um. Porzig nebst Frau und Kind wurden herausgeschleudert und kamen mit leichten Verletzungen davon, Porzig's ebenfalls in Wagen befindliche Mutter und Schwester aber wurden mehrere Meter weit von dem Fuder weggeschleudert. Als der Zug endlich zum Stehen kam, konnte man nur die verstümmelten Leichname beider unter den Rädern hervorziehen.

Bei einem Brande, der am 15. Mai früh zu Gerstenheim in Rheinhessen entstand, sind vier Kinder umgekommen. Die Eltern der verbrannten Kinder sind wegen Verdachts der Brandstiftung verhaftet worden.

Das bei Stargard i. P. gelegene Dorf Zarnikow ist am 17. Mai bis auf zwei Gehöfte durch eine Feuersbrunst eingeäschert worden.

In Gichen, Canton St. Gallen, sind 18 Häuser und 17 Ställe bei Aschwind niedergebrannt; leider haben drei Kinder das Leben eingebüßt.

Am 18. Mai entstand im zwischen Jenbach und dem Schlosse Trapberg (Tirol) gelegenen jenbacher Gemeindewald ein Brand, der, von dem heftigen Südwind begünstigt, rasch einen großen Umfang annahm. Außer den Bewohnern der Umgegend waren an 100 Landesschützen und 200 Soldaten zur Betämpfung und Eindämmung des Brandes aufgeboten worden. Am 19. schien die Gefahr für die Ortschaft Jenbach und das Schloß Trapberg beseitigt.

Durch eine Entzündung schlagender Wetter sind in einer Kohlengrube zu Tarnowitz im Oppelnschen, Südrußland, fünf Bergleute getödtet und zwei schwer verletzt worden.

Auf der Moskau-Kursker Eisenbahnstrecke lösten sich am 13. Mai bei dem Bahnhof Galitzino 29 Waggons eines nach Moskau gehenden Zuges los und stürzten gegen einen Güterzug, der auf demselben Gleise folgte. Es wurden dabei elf Reisende getödtet und 15 schwer, neun leichter verwundet.

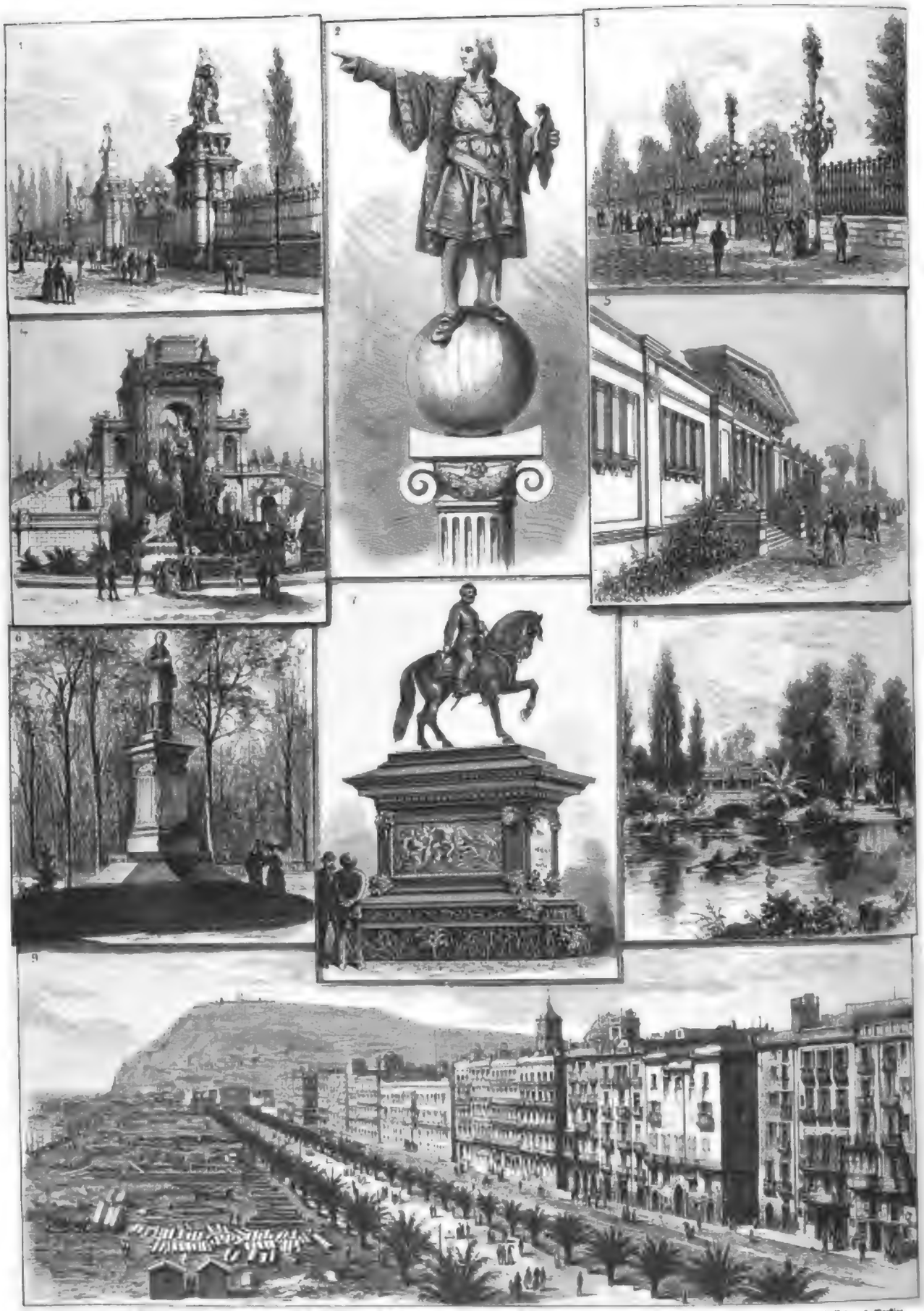

1 bis 4. Partien aus der Stadt (Photographien). Seite. 1 und 3. Parkeingang. 2. Columbus-Säule. 4. Cathedrale. 5. Museum. 6. Monument Carlos Ribera's. 7. Monument des Generals Prim. 8. Parkeier. 9. Promenade unter den Palmen (Eingang zum neuen Hotel).

Bilder aus Barcelona. Nach Skizzen von Karl Handschuh.

Digitized by Google

Der russische Oberprocureur des Heiligen Synods.

Der in den baltischen Provinzen immer feindseliger geführte Kampf gegen das Lutherthum hat die Evangelische Allianz veranlaßt, an den Zaren Alexander III. eine Bittschrift um Aufhebung des Glaubenszwanges in seinem Reiche einzusenden. Es ist hier mit Recht von einem Glaubenszwange die Rede. Seit den letzten Jahren wird in den baltischen Provinzen die Convertirung der Esten und Letten zum griechisch-orthodoxen Bekenntnisse mit allen sich darbietenden Mitteln betrieben, während jeder Uebertritt aus der russischen Kirche in die evangelische der Strafe des Verbrechens verfällt. Viele evangelische Geistliche sind ihres Amtes nur aus dem Grunde entsetzt worden, weil sie einem Angehörigen der russischen Kirche das Abendmahl gereicht, oder weil sie eins ihrer Gemeindeglieder vor leichtfertigem Religionswechsel gewarnt haben. Neuerdings sind nicht weniger als 50 lutherische Prediger auf Anzeigen gleichen Vergehens in gerichtlichen Anklagestand versetzt worden. Welche Gewissensnoth durch solche Maßregeln heraufbeschworen wird, ist leicht begreiflich. Die Bittschrift der Evangelischen Allianz ist nichtsdestoweniger im Namen der Majestät seitens des Oberprocureurs des Heiligen Synods entschieden zurückgewiesen worden.

Diese Antwort des Heiligen Synods ist ein interessantes Schriftstück, das uns mit den Gesinnungen der einflußreichsten Persönlichkeit am russischen Hofe bekannt macht. Der Oberprocureur Pobedonoszew erklärt zuerst, daß die Gesetze, in welchen Europa eine Beschränkung der Glaubensfreiheit sieht, zum Schutze der herrschenden griechisch orthodoxen Kirche vor Verführung und Abfall gegeben seien. Uebrigens wolle er sich auf die Frage im Princip nicht einlassen, inwiefern das Recht einer Confession, Proselyten zu machen, während sie zugleich gegen die Proselytenmacherei anderer Confessionen geschützt wird, diese andern Confessionen beschränken soll; er lade vielmehr ein, ihm auf den soliden geschichtlichen Boden zu folgen, der eine klarere Entscheidung der Frage gebe. Hierauf wird uns gesagt, daß Rußland die ihm von Gott gestellte Aufgabe, das christliche und culturelle Wachsthum des westlichen Europas vor dem Ansturm der asiatischen Horden zu schützen, in glorreicher

Pobedonoszew, der russische Oberprocureur des Heiligen Synods.

Weise erfüllt habe. Die Kraft zur Lösung dieser Aufgabe habe es aber allein in dem griechisch-orthodoxen Glauben gefunden. Dagegen haben die Katholiken wie die Lutheraner „in steter Vermischung der religiösen mit den politischen Interessen“ Rußland nur geschädigt, indem sich die Polen in seinen westlichen Gebieten breit gemacht und die deutschen Ritterorden ihm den Weg zur Ostsee abgeschnitten hätten. Damit sei bewiesen, daß die russische Kirche ganz berechtigt sei, den andern Confessionen entgegenzutreten. — Diese Auffassung ist eine neuzeitliche Errungenschaft der panslawistischen Culturbestrebungen. Die Religion muß der Politik dienen, um das Ideal des Panslawismus zu verwirklichen: die Verschmelzung aller Nationalitäten und aller Confessionen im russischen Staate zu einem völlig einheitlichen, ungeheuern griechisch-orthodoxen Russenreiche.

Es wäre ganz irrig, den Kampf, der sich jetzt in den baltischen Provinzen gegen das Lutherthum abspielt, als einen rein religiösen anzusehen; er ist noch mehr ein politischer. Der religiöse Fanatismus ist seither den Russen fremd gewesen. Neben den verschiedenen christlichen Bekenntnissen haben in Rußland Mohammedaner, Juden und alle Arten heidnischer Götzendiener friedlich ihrem Glauben leben dürfen, eine Toleranz, die wesentlich zur raschen Ausbreitung der russischen Macht beigetragen hat. Die lutherischen Balten glaubten aber, bei ihrer Unterwerfung unter die Zarenherrschaft um so weniger irgendwelche Angriffe auf ihren Glauben fürchten zu müssen, als ihnen die Gewährleistung desselben durch kaiserliche Eide feierlichst beschworen war, ein Factum freilich, das jetzt aus der russischen Geschichte gestrichen wird.

Die gegenwärtig gegen das Lutherthum geübte Unduldsamkeit geht von der Regierung aus, nicht vom Volke und nicht von der russischen Geistlichkeit. Die russische Regierung beruht auf dem Kaiser, dessen Beschlüsse selbstverständlich von Räthen geleitet werden, die sich seines Vertrauens und seiner Gunst erfreuen. Der Geheimrath Pobedonoszew ist der von Alexander III. höchst geachtete Beirath. Er war Lehrer und Erzieher des Zaren und hat seinen frühern Einfluß auf diesen bewahrt. Er geht bei Hofe ein und aus wie im eigenen Hause; der Zar küßt ihn auf Mund und Wange; die Zarewna beugt sich vor ihm, um seinen Segen zu empfangen; die hohe und die niedere Dienerschaft führt seine Hand und sein Gewand an die Lippen; er ist für die ganze kaiserliche Familie das geistliche „Väterchen“ (Batuschka) und ist gleichzeitig ein religiöser und nationaler Fanatiker unter den liebenswürdigsten Gesellschaftsformen.

Pobedonoszew führt nun den Kampf gegen das Lutherthum als Panslawist mit den Panslawisten, weil das Lutherthum die Denk- und Gewissensfreiheit gewährt, welche Freiheit

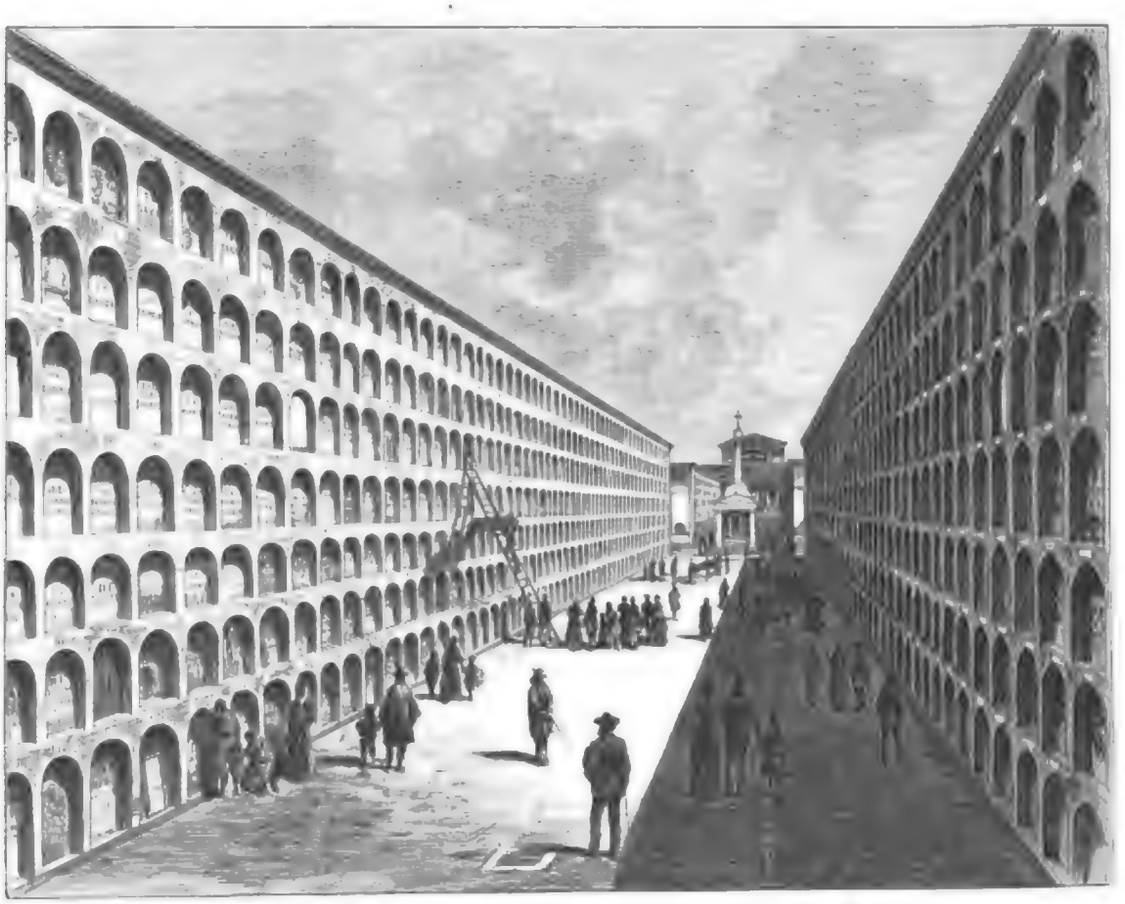

Bilder aus Barcelona: Der alte Friedhof. Nach einer Skizze von Karl Handschuh.

Digitized by Google

Rußlands jetzige Zustände mit Zerstörung bedroht, während die heutigen russischen Gemaltshaber unter keinen andern Bedingungen als den gegebenen zu regieren vermögen.

Das Vorgehen gegen das Lutherthum ist gleichzeitig gegen die westeuropäische Cultur gerichtet, von welcher die junge slawische Cultur sammt dem alten griechisch-orthodoxen Glauben verschlungen zu werden fürchtet, wenn nicht rechtzeitig eine schützende Schranke errichtet wird. Diese Schranke zieht nun die russische Regierung in einer geistigen chinesischen Mauer zwischen sich und dem westlichen Europa mit Untergrabung des Lutherthums und der deutschen Civilisation in den baltischen Provinzen. Dagegen hilft keine Evangelische Allianz.

J. v. Dorneth.

Dächsin, ihre Jungen vertheidigend.

Bei der versteckten, nächtlichen Lebensweise der Dachse und infolge der ausgedehnten jagdlichen Schonzeit derselben hat man nur selten Gelegenheit, junger Dachse ansichtig zu werden. Es findet dies meistens ganz unerwartet statt, und zwar vorzugsweise beim Austreten der größern Baue nach alten Füchsen im Februar oder beim Graben nach jungen Füchsen im Mai oder Juni. Die ausgedehntern unterirdischen Baue mit ihren zahlreichen Aus- und Eingangsröhren werden nämlich nicht immer ausschließlich vom Dachs, sondern nicht selten auch zeitweilig von Füchsen bewohnt, namentlich während der Ranz- oder Begattungszeit zu Ausgang Januar und Anfang Februar. Auch die alte Füchsin schlägt mitunter ihr Wochenbett zu Anfang des Frühjahrs in einem Seitenflügel des weitverzweigten Dachsbaues auf, und so geschieht es wol, daß der Jäger beim Graben nach Füchsen ganz unverhofft eine alte Dachsmutter mit ihren Jungen in dem geräumigen „Kessel" antrifft.

In solchen Fällen vertheidigt die Dächsin ihre Jungen mit großer Ausdauer und Hartnäckigkeit gegen die Angriffe der kleinen, lästigen Dachshunde, bis der Jäger als Beschützer der Dachsfamilie auftritt und die Hunde entfernt. Die Fang- und Jagenszeit des Dachses erstreckt sich nämlich nur auf die Monate October und November, zu welcher Zeit die Jungen bereits erwachsen sind. Unsere Abbildung auf der Vorderseite der heutigen Nummer stellt den Moment dar, wo die Dachshunde eine Dächsin mit ihren Jungen im Kessel überrascht haben und verbellen.

Nicht immer hält übrigens die Dächsin bei ihren Jungen aus; nicht selten schleppt ein Dachshund einen von ihm gewürgten jungen Dachs, zum Verdruß des Jägers, todt an die Oberwelt, ohne daß zuvor irgendwelcher Kampf stattgefunden hätte. Der weibliche Dachs wie auch die alte Füchsin pflegen nämlich bei Annäherung der Gefahr ihre Jungen, solange sie noch unselbständig und hilflos sind, sofort im lockern Sande des „Kessels" einzeln zu verscharren, worauf sie sich selbst in Sicherheit zu bringen suchen. Die Füchsin beeilt sich dann, wenn irgend möglich, den Bau unbemerkt zu verlassen, und trägt oft eins der Jungen mit sich im „Fang" (im Maule) hinweg. Die lichtscheue Dächsin aber begnügt sich nach dem Verscharren der Jungen damit, eine entfernte Seitenröhre aufzusuchen und sich hier zu verscharren oder, wenn ihr die Hunde zu rasch folgen, sich von diesen hin- und hertreiben und verbellen zu lassen. Es geschieht dies wahrscheinlich in der Absicht, die Aufmerksamkeit der Verfolger von den Jungen abzulenken, ein Verfahren, welches bekanntlich von den meisten Wildarten, beim Federwilde namentlich von den Hühnerarten, mit großer Geschicklichkeit und meistens mit Erfolg ausgeführt wird.

L. B.

Todtenschau.

Dr. Ernst Bertheau, Geh. Regierungsrath, ordentlicher Professor an der philosophischen Facultät der Universität Göttingen, verdienter Gelehrter und Orientalist, als Bibelforscher von großem Ruf, am 23. November 1812 zu Hamburg geboren, † in Göttingen am 17. Mai.

Delobel, belgischer Artilleriegeneral, einer der ausgezeichnetsten Offiziere der belgischen Armee, der sich als militärischer Schriftsteller auch im Auslande einen Namen gemacht hat, seit 1872 im Ruhestande, † in Lüttich, 80 Jahre alt.

Dr. Emil Dohnke, Professor, Conrector am Nicolaigymnasium in Leipzig, als Gutachtschreiber und langjähriger Herausgeber von Seemann's „Literarischem Jahresbericht" bekannt, am 29. October 1833 zu Meißen geboren, † in Leipzig am 16. Mai.

Gife, der Generaldirector Belgiens, welcher dieses Land auf allen internationalen Postcongressen vertrat und dem Belgien die Einführung einer großen Anzahl neuer postalischer Einrichtungen verdankt, † in Brüssel, 70 Jahre alt.

Friedrich Karl Heinrich Goltz, Geh. Oberregierungsrath, vortragender Rath im preußischen Ministerium der öffentlichen Arbeiten, am 10. Januar 1820 zu Berlin geboren, † daselbst in der Nacht zum 19. Mai.

Ernst Julius Günther, ehemaliger Leipziger Verlagsbuchhändler, dessen Verlag von schriftwissenschaftlichen Werken und Jugendschriften in den sechziger und siebziger Jahren zu den bevorzugtesten seiner Art gehörte, † kürzlich in Mentone.

Karl Konrad Louis v. Hanneufeldt, Generallieutenant z. D., im Feldzuge von 1866 Commandeur der 21. Infanteriebrigade und hierauf bis 1868 der 2. Dragoner, bei Beginn des Krieges gegen Frankreich reactivirt und zum Kriegsrathe Chef des Generalstabes der Armee ernannt, am 23. November 1813 zu Lahnau geboren, † in Dresden am 18. Mai.

Gustav Hartmann, Director der Allgemeinen Versicherungs-Actiengesellschaft Victoria in Berlin, der Hauptbegründer des Vereins deutscher Lebensversicherungsgesellschaften, 1835 zu Stettin geboren, † in Berlin in der Nacht zum 19. Mai.

Sir W. H. W. Hewett, englischer Vicedmiral, bis vor kurzem Commandant des Kanalgeschwaders, früherer Generaladjutant des Königs von Sachsen, der nach der Schlacht von Gravelotte im Jahre 1884 zum König von Abyssinien gesandt wurde, um ihn zu einem Umkehren nach Kassala zu bewegen, † im Marinehospital zu Haslar am 13. Mai, 55 Jahre alt.

Dr. Hermann Hirschbach, Journalist, Musikschriftsteller und Componist, † in Leipzig in der Nacht zum 18. Mai im 77. Lebensjahre.

Ernst Albr. Herm. Kabsch, Musikalienhändler und Musiklehrer in Leipzig, † daselbst am 18. Mai, 63 Jahre alt.

Karl Philipp Jakob König, Consistorialrath und erster Stadtpfarrer a. D. in Speier, Vorstand des pfälzischen Gustav-Adolf-Vereins, Ehrenpräsident des Vereins zur Erbauung einer Gedächtnißkirche zur Erinnerung an die Protestation von 1529, am 22. October 1804 zu Dürkheim geboren, † am 10. Mai.

Dr. Kordowski, der kürzlich ernannte Weihbischof in Gnesen, Titularbischof von Hermopolis, † in Gnesen am 14. Mai.

Henry Littleton, Musikalienhändler, Chef der großen londoner Musikverlagsfirma Novello, Ewer and Co., † in Sydenham, London, am 11. Mai, 66 Jahre alt.

Charles Monselet, französischer Schriftsteller, dessen zahlreiche Schriften zurück in Romanen und in literarisch-kritischen Schilderungen aus der Gegenwart und Vergangenheit bestehen, am 30. April 1825 zu Nantes geboren, † in Paris am 19. Mai.

Louis Mothange, Präsident des israelitischen Consistoriums in Metz, bedeutender jüdischer Gelehrter, † daselbst am 15. Mai im 85. Lebensjahre.

Selmar Müller, Musikdirector in Wolfenbüttel und Musiklehrer am Lehrerseminar und andern Anstalten daselbst, als Componist verschiedener Lieder und Orgelstücke bekannt, † daselbst am 14. Mai, 69 Jahre alt.

Graf August Lothar v. Reigersberg, königl. bairischer Kämmerer und Staatsrath im außerordentlichen Dienst, ehemaliger Minister des Innern im Ministerium v. d. Pfordten und später bairischer Gesandter in Stuttgart und Dresden, geboren am 23. October 1815, † zu Landshut am 16. Mai im 73. Lebensjahre.

H. V. Rivière, englischer Aquarellmaler, der auf seinen Bildern namentlich Rom und die Campagna behandelte, † laut Meldung aus London, 76 Jahre alt.

Georg Schönfeldt, Besitzer und früherer Director des Lobe-Theaters in Breslau, auch als dramatischer Schriftsteller bekannt, † in Schöneberg am 9. Mai.

G. H. Uhlenbeck, ehemaliger niederländischer Colonialminister, † kürzlich im Haag.

Berthold Winder, Professor, geschätzter Geschichtsmaler, † in Wien am 12. Mai, 55 Jahre alt.

Briefwechsel mit Allen und für Alle.

(Anonyme Anfragen werden nicht berücksichtigt.)

R. W. in Trieb. — Die unter den Pseudonym Toni d'Aria mehrbekannte Schriftstellerin ist die Fürstin Helene Kolyos-Mavrokordy, welche, als die Tochter des Fürsten Michael Ghika am 12. Januar 1829 zu Bukarest geboren, nach mehrfachem Verkehr sich in Florenz niedergelassen hat.

E. St. in Karlsbad. — Auf Ihre Anfrage: „Welche regierenden Fürsten in Europa vom Jahre 1000 n. Chr. an sind älter geworden als Adolph I.?" können wir nur antworten, daß uns kein zweiter Fall, wonach ein Fürst bei diesem Zeitraum ebenso alt geworden wäre, bekannt ist. Gründlich würden wir diese Frage nur nach genauerdenkenden Studien der Genealogie aller Fürstenhäuser beantworten können, was Sie uns wol nicht zumuthen werden.

O. L. in Minden. — Zur Erinnerung an den verstorbenen Kaiser Wilhelm hat die Berliner Medaillen-Münze von L. Ottermann vorm. G. Loos eine Sterbemedaille prägen lassen, deren Vorder- und Rückseite wir hier im Holzschnitt wiedergeben. Der Avers zeigt das Portrait des verstorbenen Kaisers als Feldherr in Profil. Das Haupt ist bekränzt mit einem Lorbeerkranze, und um die Schulter legt sich in breiten mächtigen Falten der Hermelin. Um den Kopf findet sich die Umschrift: WILHELM DEUTSCHER KAISER KÖNIG V. PREUSS. Der Revers zeigt einen allegorischen, von gekuppelten korinthischen Säulen eingefaßten Architekturabschluß des Innern einer Kapelle. Im Vordergrunde steht ein Sarkophag mit der Kaiserkrone an der Stirnseite. Die dahin gebeugt knieschende Germania legt einen Kranz auf den Giebel des Monumentalsarges nieder. Links auf den Stufen, welche zu dem Sarkophag führen, sitzt ein Genius mit gesenkter Fackel, während oben sich ein geflügelter Knabe in die Luft schwingt, mit der Rechten eine dreistöckige Trompete an den Mund haltend, die Linke ohne eigentlichen Ausdruck in die Luft gestreckt. Landgarbe schlingen sich um seinen Kopf und seine Hüften. Unten befindet sich das Datum von des Kaisers Tode: 9. März 1888. Der Entwurf zu der Medaille rührt von dem Bildhauer Ullmann her, in Bronze ausgeführt wurde sie von dem Medailleur Schulz.

Medaille zur Erinnerung an den Todestag Kaiser Wilhelm's.

J. W. in Laibach. — Der gegenwärtig viel besprochene Maler v. Schl... dessen Portrait wir nachstehend bringen, ist der Sohn eines tüchtigen Bau... unternehmers, der, durch glückliche Speculationen begünstigt, ein gr... Vermögen und den Adel erwarb. Sein väterliches Unternehmen mit c...

Rüter v. Schlenter.

...pranzig Gestaltungsgenossen in das Redactionslokal des „Neuen Berliner Tageblattes" brachte ihn auf die Anklagebank, zu einer dreimonatlichen Freiheitsstrafe und zum Verluste des Adels. Schlenter's Anhänger erklärten vom Kopfe bis zur Zehe, daß ihr Meister die Mißhandlung des von ihnen ungerecht behandelten Redakteurs sühne. Eine am Sonntag der Enthüllung des Maria-Theresia-Denkmals von den Genossen des Ex-v. Schlenter veranstaltete Demonstration unter den Fenstern seiner Wohnhauses, welcher andere vor dem Kriegsministerium u. s. w. folgten, erlaubt eine entschiedene Beurtheilung von seiten der streng parteilosen Oeffentlichkeit. Solche Dinge verzeihen zu werden. So bedeutet das Wort Schwarz ursprünglich „Rauch", „Ruß"; es stammt von einem altgermanischen Zeitwort svalnen, das im Neuhochdeutschen „schwären" lautet und „brennen" bedeutet. Roth stammt von der Sanskritwurzel rudhira und bedeutet „Blut". Geld gehört zu dem altgermanischen Zeitwort galan, welches „Brei sein" bedeutet, irrsal für das Auge wie für das Ohr. Braun kommt von altsächsischen brunna, brennen, und heißt „Brand". Grau heißt soviel wie „verbrannt" und stammt von dem verlorengegangenen Worte griuban, rösten. Grün hat als Wurzel vir, vi, was Heu, Kraut bedeutet, und heißt daher „Kraut-farbe", „Pflanze", „Wachsendes". Blau hat als Wurzel das altgermanische Zeitwort blavan, bläuen, bleuen und läßt sich als „Blut", „Feuer", „Sterne" erklären. Im übrigen verweisen wir auf die interessante Abhandlung „Ueber Farbenbezeichnung" von Emil Schein in Nr. 11 des „Magazins für die Literatur des In- und Auslandes".

F. v. R. in Freiberg. — Der Ursprung des Frack kann heute auf den letzten Drittel des 18. Jahrhunderts, und sein Vorbild in der militärischen Uniform zu suchen. Die Reiterei, welche im 18. Jahrhundert durch den gleichen langen Rock trug wie die Infanterie, pflegte sich denselben durch Umschlagen der Schöße nach außen und deren Befestigung mittels eines Hakens oder Knopfes kürzer zu machen, was bei ordentlich gefüttertem Unterfutter gut anstand und deshalb auch bei der Uniform der Infanterie Anerkennung fand. Bald machte man aus den ungefütterten Stücken Aufschläge, die bei allen Heeren eingeführt wurden. Später suchte auch das Civil sich durch einen dem Militärrock ähnlichen Zuschnitt des Rocks eine Art militärischen Anstrich zu geben, indem gilt der einfache, anliegende Frack im Gegensatz zu dem ursprünglichen Staatsrock als ein Zeichen der Emancipation von Sitte und Herkommen und von deutschem nicht zu reden. In England und Frankreich wurde und ist der braune und blaue Frack zu Tracht der Elegants, in Deutschland machte ihn Goethe durch sein Werther-Costüm populär. Allgemeine Verbreitung fand er jedoch erst durch die französische Revolution, welche in allen Altbergebrachten gründlich aufräumte. Der Siegeszug seit 1830 als Gesellschaftskleid für alle feierlichen Gelegenheiten zu Tage... lang in den neue Jahren des heutigen Jahrhunderts, also etwa von 8... Jahren. Aber, ist demnach bereits ein Zeitgemälde jener Tage... er in Deutschland und Frankreich auf Umgang, nachdem man d... früher Bevorzugte hat beseitigen helfen, trat auch dem Stiefelette's J. gefolgt.

Digitized by Google

Die Weltausstellung zu Barcelona.

Seitdem unter der Regierung des Königs Alfons XII. die äußern Bedingungen für eine friedliche Culturentwickelung Spaniens wiedergeschaffen, die Ordnung und Ruhe einigermaßen hergestellt worden waren, fing man in Handelskreisen an, die Frage einer Weltausstellung in Erwägung zu ziehen. Natürlich mochte sich aber Madrid die Ehre nicht nehmen lassen, diesen Plan zu verwirklichen; wie sehr man indeß darauf hinarbeitete, so konnten die Träger dieser kühnen Idee sich doch nicht der Einsicht verschließen, daß die im Herzen des Landes gelegene, vom Auslande schwer zugängliche Hauptstadt für einen solchen Zweck ganz ungeeignet war.

Die einzige Stadt, die hierfür überhaupt in Betracht kommen konnte, sobald Spanien ernstlich daran dachte, seine wachsende Macht und Leistungskraft in einer Weltausstellung zu bethätigen, war Barcelona. Am Meere gelegen, der Stapelplatz für die wenigen Industrieerzeugnisse Spaniens, die Hauptstadt derjenigen Provinz, die als die bei weitem hervorragendste in gewerblicher Hinsicht bezeichnet werden muß, ein Hafenplatz, der im directen Verkehr mit allen Völkern der Erde steht und die Handelsbeziehungen Spaniens mit dem Auslande auf das eifrigste pflegt, durfte Barcelona allein es wagen, die Culturvölker der Erde zu einer allgemeinen Ausstellung ihrer Erzeugnisse einzuladen.

Hierzu berechtigten es aber auch seine herrliche Lage und sein angenehmes Klima, die die Stadt im Frühjahr und im Herbst, ja selbst im Winter zu einem angenehmen Aufenthalt machen. In stetem Verkehr mit der Welt hat Barcelona auch kosmopolitischen Charakter angenommen und kann an Schönheit seiner äußern Erscheinung, an prachtvollen Bauwerken, an schönen Promenaden, an reizenden Parkanlagen mit allen Großstädten der Culturländer wetteifern. Das Centrum des Gewerblebens Spaniens, die Sammelstelle unermeßlicher Reichthümer, vermag diese von der Natur und durch ihre geographische Lage gleich begünstigte Stadt sich allen Luxus, alle Genüsse zu gewähren, die in Paris und London erdacht werden. Alle modernen Erfindungen werden dort sogleich in ausgedehntestem Maße in Anwendung gebracht: das beweisen beispielsweise die Verwendung des elektrischen Lichts, des Telephons, das beweisen die Erzeugnisse des Buchdrucks, des Lichtdrucks, hauptsächlich auch die Einrichtungen in den Fabriken der Vorstädte und Nachbarorte.

Unaufhörlich wird an der Verschönerung der Stadt gearbeitet, riesige Geldsummen werden hierfür ausgegeben, und selbst der verwöhnte Pariser fühlt sich nach kurzem Aufenthalt heimisch in den neuen Theilen Barcelonas. Das Opernhaus, das größte des Landes, eins der größten Europas, sucht es dem madrider zuvorzuthun und mit den ersten Bühnen der Welt zu wetteifern.

Besaß Barcelona bisher in seiner Rambla, einer 1120 Mtr. langen, mit Baumreihen besetzten breiten Straße, einen der eigenartigsten, schönsten Boulevards, so ist in den letzten Jahren die ganze innere Stadt von solchen Promenaden umgeben worden, die eine der Hauptzierden Barcelonas werden, sobald die Bäume ihre volle Höhe erreicht haben. Einen eigenthümlichen Eindruck macht aber auch den von der See herkommenden Besucher namentlich der Paseo de Colon (Columbus-Promenade), der sich an dem Kauffahrteihafen hinzieht und durchweg mit Palmen bepflanzt ist, die man in dem nördlichen Europa, ja selbst in Italien doch immer nur vereinzelt vorfindet, und die in dem Klima Barcelonas ebenso vortrefflich gedeihen wie in Algier, wo sie an dem Landungsplatze ebenfalls den Europäer zuerst begrüßen. An diesem Paseo liegen viele stattliche Gebäude, besonders solche von Banken, und in den letzten Monaten ist dort aus Anlaß der Weltausstellung, deren Bauten sich in nächster Nähe befinden, ein Hotel errichtet worden, das an Größe und Comfort sowie an Schönheit der Aussicht seinesgleichen sucht.

Auf dem Paseo de Colon erhebt sich auch die Columbus-Säule, deren prachtiges Standbild officiell am 31. Mai von der Königin-Regentin feierlich enthüllt werden wird.

Einen der großten Anziehungspunkte bildete schon früher der große Stadtpark, der unter großem Kostenaufwand hergestellt worden ist, eine Fülle der seltensten Pflanzen enthält und des Interessanten sehr viel bietet. Besonders stolz sind die Barcelonesen auf die ungemein kostspielige und künstlerisch sehr schön ausgeführte Cascade im Stadtpark. Große Maschinen waren erforderlich, um die großen Wassermassen auf die Höhe der obersten Terrasse zu heben. Mit Geschick sind die dazu nöthigen Bauten zu künstlichen Felspartien und Grotten verwandelt worden.

Nicht minder hübsch ist der Teich, der durch das Wasser der Cascade gespeist wird, und der trotz seiner räumlichen Kleinheit doch sehr anziehende kleine Landschaftsbilder darbietet, seine kleine Insel und seine Brücken hat, seltenen Wasserpflanzen und Wasservögeln zum Aufenthalt dient.

Eine Merkwürdigkeit Barcelonas ferner ist der alte Friedhof. Da der Kalkstein an der Küste dem „Begraben" ein entschiedenes Hinderniß entgegensetzt, werden die Leichen eingemauert. So entstehen dadurch eigenartige Zellenbauten, die theils in den Felsen gehöhrt, theils aus Kalksteinblöcken aufgeführt werden. Jede Zelle ist für drei bis vier Särge eingerichtet, und an den Verschlußplatten der Zellen sind die Namen der darin Bestatteten angebracht. Manche der vornehmern Grabstätten sind künstlerisch ausgestattet. Im Mittelgrund unseres Bildes steht das Denkmal, das an die schreckliche Epidemie von 1821 (Fiebre Amarilla) erinnert, im Hintergrund sieht man die Friedhofskapelle mit dem Beinhause.

Das Provinzialmuseum enthält viele Kunstschätze, denn Catalonien und Barcelona sind immer breifert gewesen und sind es namentlich jetzt wieder, nicht nur den Handelsinteressen und denen der Industrie ihre Kräfte zu widmen, sondern sie haben auch die Kunst immer eifrig gepflegt. Im Mittelalter, in jener Zeit, in der Barcelona das Mittelmeer beinahe unumschränkt beherrschte, in der die Flotten Cataloniens die Macht dieses Fürstenthums bis nach Asien hin ausdehnten, in der große Ländergebiete Süditaliens erobert wurden: in jener Zeit war Barcelona die Zufluchtsstätte der provenzalischen Poesie, der poetischen Blumenspiele. Seit einigen Jahrzehnten ist Catalonien und hauptsächlich Barcelona zu neuem Leben erwacht, die Erinnerung an die einstige Größe und Bedeutung des Landes und der Stadt ist erfolgreich geweckt, die catalonische Sprache ist wieder gepflegt, im Laufe von fünfzig Jahren ist eine große Literatur geschaffen, die Blumenspiele sind wiedereingeführt worden, und zu Ehren der Königin-Regentin soll am 27. Mai ein solches Blumenspiel veranstaltet werden, zu welchem die hervorragendsten Dichter des Landes ihre Betheiligung zugesagt haben.

Auch die Malerei wird in Barcelona eifrig gepflegt, und jedes junge Talent, das sich in diesem Zweige der schönen Künste auszeichnet, wird thatkräftig unterstützt und befähigt, sich glänzend zu entwickeln. Die barceloneser Malerschule, aus der Fortuny hervorgegangen ist, hat bereits zahlreiche bedeutende Meister zu verzeichnen. Ebenso wird die Bildhauerkunst gefördert, und Proben von den Leistungen auf allen Gebieten der schönen Künste sind in dem Museum in Fülle vorhanden.

Allerdings herrscht überall in Barcelona der den Catalonen eigenthümliche particularistische Geist vor, der sich auch in der Politik bei jeder Gelegenheit bekundet. Catalonien und Barcelona ehren und feiern in erster Linie und hauptsächlich ihre eigenen Söhne, und viele von diesen haben sich europäischen Ruf und weltgeschichtlichen Ruhm erworben. Ein Zeuge hierfür ist unter vielen andern der General Prim, der in und nach der Revolution von 1868 eine hervorragende Rolle in der spanischen Geschichte gespielt hat.

Die Einwohner Cataloniens und seiner Hauptstadt wollen jedoch nun den Beweis geben, daß sie über ihrem Provinzialpatriotismus nicht vergessen, Spanier zu sein, und wie damals, als am 9. Januar 1875 der junge König Alfons XII. erwartet wurde, rüsten sich jetzt die Barceloneser, seine Witwe und ihren jungen Sohn, den jetzigen König Alfons XIII., mit einem bisher unerreichten Glanze in ihrer Mitte zu empfangen. Großartige Hoffnungen aber setzen sie auf den Erfolg, den die von ihnen veranstaltete Weltausstellung auf das Culturleben Spaniens, auf die Hebung des Gewerbfleißes haben wird. Mögen sie sich in diesen großen Erwartungen nicht täuschen.

G. Diercks.

Beim Edelwein im Kloster Eberbach.

Von Ferdinand Herrl in Wiesbaden.

Wo hinaus, wo hinaus in Fürstlicher Lust,
Die drängende Sehnsucht in glühender Brust? —
Hinaus, wo der lockzuwerbe Becher blinkt,
Wo der Frühling lockt, die Freude winkt!
Wo die Erde vergessen und bittere Last,
Wir trinken den Wein aus dem rothen Pokal!

Nun beginnt sie bald wieder die große Wanderung nach den „Heiligen Hallen des Rheinweins", nach dem stillbeschaulichen Kloster Eberbach im Rheingau, nach dem Mekka der Weinkundigen und Rebsaft-Verständigen. Der große Tag ist bald da, an welchem das edelste, was der Rhein, was die rheinische Rebe zeitigt, auf die Zunge und auf den Markt kommt. Und „es wanderi heran, und es dappelt hinaus" nach dem berühmten Cabinet zur Weinversteigerung im Kloster Eberbach, was da Anspruch macht auf „Firma" als Verkäufer oder auf Ruf als „Kenner der Gewächse". Denn am 29. Mai wird sie geschlagen die heiße Schlacht, in der statt Blut Wein, statt Lebenssaft Lebenskraft fließt, so edel und rein wie nirgends sonst dergleichen zu verlösten ist.

Drum rüsten sich die Sachverständigen zur Fahrt in das gelobte Land mit der einzigen Sorge: wie hoch kommt er, d. h. wie theuer stellen sich heuer die Preise für die Edelgewächse. Ja fürwahr, es ist eine Völkerwanderung, denn zu Hunderten pilgern und fahren in allen nur möglichen Vehikeln die „weingrünen, genichten" Männer des rheinischen und deutschen Weinhandels die Landstraße von Hattenheim und Eltville entlang, den notirten Preis in der Tasche, den Geschmack noch von der Probe auf der Zunge.

Denn ehe der Tag des öffentlichen Verkaufs der eberbacher Hochgorten anberaumt wird, finden vorher schon die Proben an verschiedenen, ebenfalls öffentlich bekannt gegebenen Tagen in den Kellern der königl. Domäne statt, und der Sach- und Fachmann hat sich seine Taxe, sein äußerstes Limitum schon gemacht; er weiß, wie hoch er „mitgeht". Aber freilich, dabei bleibt's nicht; er wird getrieben, und höher zieht der Preis an, er muß, will er der edeln Gottesgabe theilhaftig werden, so hoch hinauf, wie die Concurrenten eben wollen. Deshalb ist es eine Schlacht zu nennen, was sich da am Versteigerungstage in Eberbach entwickelt.

Es ist eine schon lange eingelebte Sitte am Rhein, daß die großen Producenten und Besitzer, an ihrer Spitze die königl. preußische Domäne, ihre Weine auf dem Wege der öffentlichen Auction zum Verkauf bringen. Da nicht die Zeit oder eine moderne Anschauung dieser Einrichtung bis heute Abbruch gethan, so ist mit Sicherheit anzunehmen, daß die Besitzer auch dabei ihre Rechnung besser finden als bei dem Freihandverkauf, der übrigens bei Privaten wol möglich, bei der königl. Domäne aber vollständig ausgeschlossen ist.

Nebenbei gestattet, insbesondere in Eberbach und Rüdesheim, die öffentliche Versteigerung den Kennern der Weinbranche eine Schärfung ihres Urtheils über Güte und Werth einzelner Jahrgänge, und gerade die staatlichen Auctionen haben offenbar wesentlich zur Aneiferung des Winzers am Rhein überhaupt beigetragen. Wo das Beispiel so überzeugend auf die Junge tritt, da hilft kein Zurückbleiben. Die Concurrenz darf sich nicht übersflügeln lassen, sie muß gleichfalls wader arbeiten „im Weinberge des Herrn". Auch die Preisbestimmung für Wein im allgemeinen wird durch die amtlichen Versteigerungen zum Theil alljährlich geregelt oder doch wesentlich beeinflußt.

Es darf nun nicht angenommen werden, als verkaufe die königl. Domäne bei jeder Versteigerung ihr ganzes Lager aus, oder als ständen hier einfach die Weine des letzten Jahres nur zum Verkauf. Im Gegentheil, die meisten der zur Abgabe gelangenden Weine haben schon eine sachgemäße Kellerbehandlung erfahren und werden auf Wunsch des Käufers gegen Entschädigung und auf Rechnung und Gefahr des Ersteigerers auch noch im königl. Keller weiter behandelt.

Die königl. Versteigerung nimmt alljährlich zwei Tage in Anspruch, einen Tag für Eberbach, den zweiten für Rüdesheim. Diesen amtlichen Licitationen aber gehen viele private voraus, und nicht wenige folgen in allen Orten des Rheingaus nach. Mit den geringern Sorten, sofern hier davon die Rede sein kann, beginnt der Verkauf und endet mit den theuern. Die Verkaufsliste ist in der Regel getheilt von einigen Halbstücken erster Rangstufe, prächtigen Gewächsen besten Alters, feinster Lage, höchster Blume, um die dann zumeist der interessanteste Kampf unter den „Maxuen" entbrennt. Diese edelsten Perlen schließen beim Verkauf den heißen Tag.

Nachdem die Vollmächtigten der Regierung (Decernent zur Zeit: Regierungsrath Weinhalen und Kellerverwalter: Inspector Cyén) lange vorher die Auswahl der zu versteigernden Weine getroffen haben, werden hierfür besondere Listen angefertigt, und die Regierungscommission schätzt für sich die Weine einzeln ab. In der Regel übereinstimmen indeß die spätern Gebote diese amtlichen Schätzungen gewaltig. Sodann erfolgt die Ausschreibung der Versteigerungs- und Probetage. An letztern gestattet man in zuvorkommendster Weise den Betheiligten, d. h. jedem, der etwa auf Kauf reflectirt oder auch nur probiren will (!), die Proben sämmtlich durchzukosten. Im alten Kapitelsaale des Klosters sind an den Probetagen lange Tafeln hergerichtet, die mit fortlaufenden Nummern versehen sind, auf welche dann, der Versteigerungsliste entsprechend, die Proben, Glas für Glas, von den diensthuenden Küfern gestellt werden. Auch Nachfüllung der Gläser wird gern gewährt. Hier nun sitzt, sieht, wandert bei den Probetagen der sachkundige Areopag des Weinbaues und -Handels, notirt, tauscht Meinungen aus, calculirt, speculirt und taxirt. Und nach dieser Probe bemessen sich die meisten der Gebote am Verkaufstage, bei welchem nochmals während der Versteigerung Proben verabreicht werden.

Bei der großen Berühmtheit der Steinberger, Gräfenberger, Hattenheimer, Rauenthaler, Marcobrunner, welche hier in Eberbach, und der Rüdesheimer und Ahmannshäuser, welche in den Königlichen Kellern zu Rüdesheim lagern, ist es nun sehr natürlich, daß nicht nur der rheinische Großhändler an den Verkaufstagen erscheint, sondern daß auch der Norden (Berlin, Bremen, Hamburg), daß auch England, Belgien, Holland und Amerika theils durch eigene Geschäftsthellhaber oder Besitzer, theils durch Agenten vertreten sind. Aber auch Private, die einen guten Trank suchen und aus erster Quelle erwerben wollen, suchen sich durch gemeinschaftlichen Kauf in den Besitz eines guten Halb- oder Ganzstücks. Denn der Wein wird hier nur im Fast verkauft, wie er da ist und gegenwärtig lagert. Er ist in kürzester Frist zu bezahlen, wird in der Regel sofort nach der Versteigerung von dem Käufer mit eigenem Petschaft versiegelt und lagert nun auf Gefahr des Käufers. Manche der Weine müssen noch Jahr und Tag liegen und im Faß behandelt werden, was gegen bestimmte Vergütung an die Domäne von deren Keller- und Weinverständigen besorgt wird. Erst wenn er „flaschenreif" ist, füllt man den Wein ab. Es ist daher erklärlich, daß der an und für sich meist sehr hoch im Preise stehende Wein infolge der stellerbehandlung, des Nachfüllens (der Wein verzehrt sich auf Faß und Lager) mit ebenso theuerm Füllwein und des oft jahrelangen Zinsverlustes nicht billig in den Handel kommen kann. Für „gewöhnliches Sterbliche" ist auch von den Edelsorten leider nichts gewachsen. Bei der entlich mühsamen und kostspieligen Bewirthschaftung der Weinberge, bei dem Umstand, daß Jahrzehnte vergehen können, ehe ein sogen. „Kometenjahr", d. h. ein gutes Weinjahr, dem Winzer lohnt, ist es kein Wunder, daß sich heute einzelne Sorten Edelweins nur zu 20, 30 ℳ und höher für die Flasche im Einzelhandel erwerben lassen. Wurde doch bei der letzten Versteigerung (1887) für ein Halbstück (nicht ganz 800 Flaschen) über 7000 ℳ von der Firma Karl Ader in Wiesbaden gezahlt. Ebenso viel bot der Kaiserhof in Berlin.

Der Zeichner veranschaulicht uns in der umstehenden Abbildung eine Weinversteigerung zu Eberbach im vollen Gange. Wir befinden uns im Refectorium des Klosters, wo der Handel alljährlich sich vor sich geht. Es hat uns nicht geringe Mühe gekostet, einen Platz zu erobern, denn der Menschen sind mehr als der Sitze im Raume. Trauben hatte sich denn auch schon vor Oeffnung des Saals, pünktlich 11 Uhr morgens, ein Gedränge entwickelt, das nicht ganz unbedenklich für die Sicherheit der Gliedmaßen war. Schlag 11 Uhr strömt es auf ein Glockenzeichen hinein in den Raum. Der Saal bildet einen wunderlamen Contrast zu der Handlung des Tags. Heiligenbilder schauen herab in das Gewühl der Käufer. Engelsfiguren zieren die Decke des seit einigen Jahren wiederhergestellten Refectoriums. Im Hintergrund, vor einem ebenfalls renovirten alten Schranke im Renaissancestil,

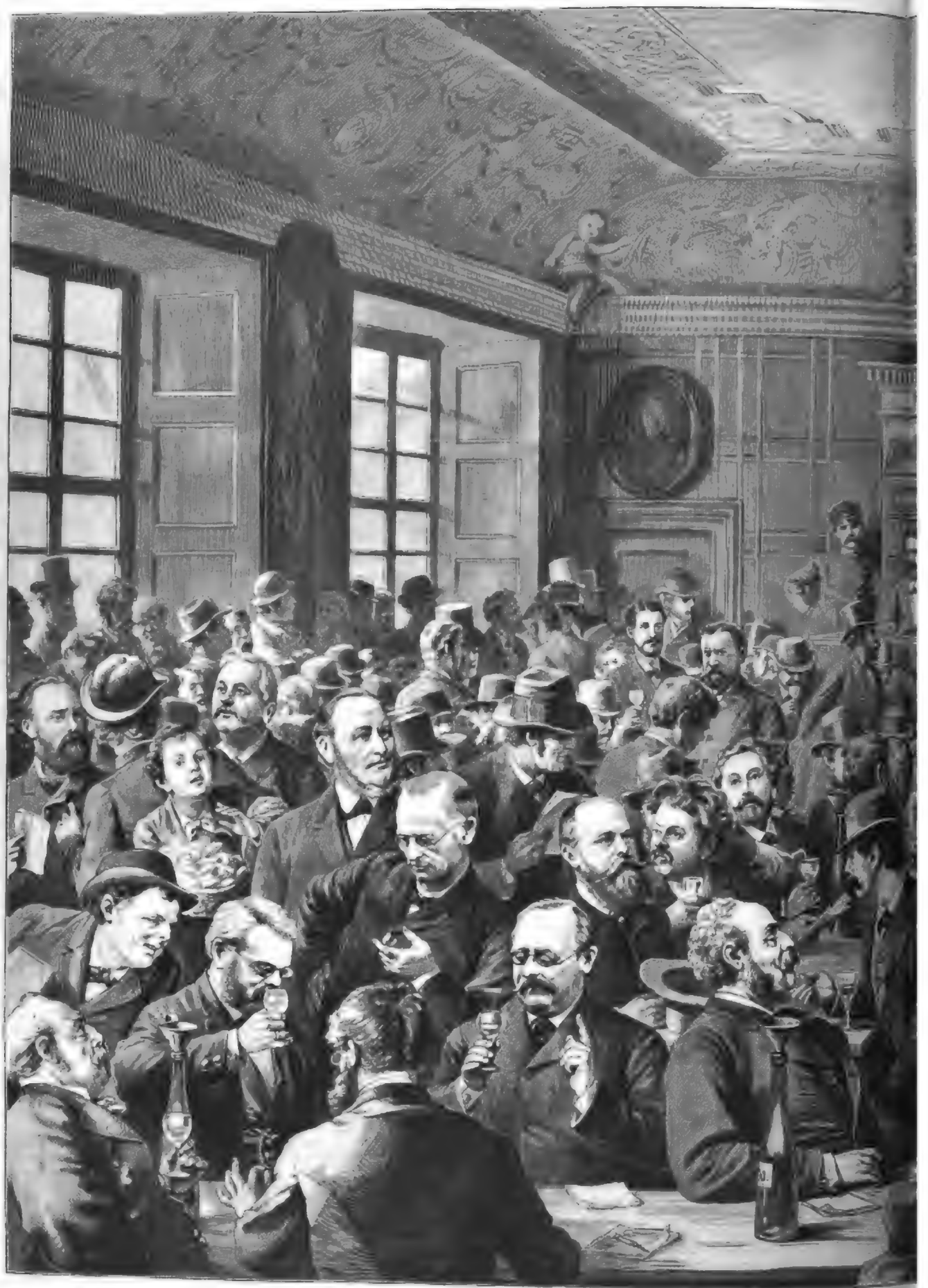

Eine Weinversteigerung im Kloster G

erbach. Originalzeichnung von K. Kögler.

Digitized by Google

sitzt der königliche Inspector Esch mit den Rentbeamten, die Versteigerung leitend, von der Versammlung getrennt durch massive Holzschranken. Der Amtsdiener bietet aus, geboten wird nicht unter 10 ₰ nach dem ersten Angebot. Bei den edlern Weinen wird oft mit 100, ja mit 500 ₰ für das ganze Quantum weitergeboten. Auf den Tischen stehen Flaschen mit Trichtern, in welche nach genommener Probe der im Glase verbleibende Weinrest wiedergeschüttet wird. Käufer drängen sich durch das Gewühl, um, nachdem ein Fuß verkauft ist, die Probe des andern, nächsten zu bringen. Es wird nun selbstverständlich nicht jedem Anwesenden ein volles Glas gespendet, oft müssen verschiedene Käufer aus einem Glase probiren, was am Rhein übrigens nicht so auffällig oder außergewöhnlich ist, wie es etwa anderwärts erscheinen würde. Der Zuschlag geschieht mit einem mächtigen Kellerschlüssel. Je mehr sich nun Wärme und Weinwirkung in dem menschenerfüllten Saale geltend machen, desto erregter wird die Stimmung der Betheiligten. Und höher auch steigt die Gäte der zu probirenden Weine. Aus den letzten Gläsern wenigstens wandert nichts mehr in die Abgußflaschen zurück. Dazwischen reichen Käuferburschen geschnittenes Weißbrot in großen Körben umher, denn die Zunge bedarf dieses Mittels, um wieder frisch und unbefangen die nächsten Proben standhalten zu können. Es sind in der Regel wol 50 verschiedene Fässer und Weine, die hier alljährlich zum Ausgebot kommen. Ist der Zuschlag für ein Faß ertheilt, so erhält der Käufer eine versiegelte Probeflasche als Gegenprobe, einen Schlußzettel, der ihn in Besitz des Faßes setzt, ihn aber auch verpflichtet, bis zum 15. Juli, also nach sechs Wochen, das Erkaufte zu bezahlen, widrigenfalls die Domäne den Wein auf Gefahr des Käufers nochmals versteigern läßt.

Bis zu nahe 200000 ₰ wird an einem solchen Tage von der Domäne häufig erlöst, für beide Versteigerungstage in Oberbach und Rüdesheim kann man rund jährlich wol 400000 ₰ als Gesammterlös annehmen.

Diejenigen unserer Leser, welche am Rhein bekannt sind, werden ohne Mühe die meisten der Köpfe unsers Bildes erkennen. Es sind, wie erwähnt, nicht nur Händler, sondern auch Kenner, welche uns der Zeichner porträtähnlich vorführt. Eben scheinen die Küfer eine neue Probe unterzurichten. Da sinnt und rechnet der eine, schmunzelt der andere und redet der dritte, der Weinagent, zu, den Schwankenden zum Kauf ermuthigend trotz des hohen Preises. Alle aber sind eines Sinnes, daß besseres am Rhein nicht wachsen kann, als was hier zum Ausgebot kommt:

Die Güter trinken Brüderschaft
Mit mir, den Tafelfreuden,
Und heben Klang- und duft'ger Kraft
Soll unser Lang ertönen:
In jedwedem Wein ist Sonnenkraft —
Das ist das rechte Leben!
Gesegnet sei der Vater Rhein,
Gesegnet seine Reben!

Culturgeschichtliche Nachrichten.

Kirche und Schule.

— Die diesjährige Hauptversammlung des Centralvereins der Deutschen Luther-Stiftung findet am 28 und 29. Mai in Wiesbaden statt. An die Versammlung wird sich ein Ausflug nach Worms zum Luther-Denkmal anschließen.

— Das evangelische Landesconsistorium in Dresden hat mit dem in Sachsen sich sehr ausbreitenden religiösen Sektenwesen einen schweren Kampf zu bestehen. Namentlich in der sächsischen Gegend und im sächsischen Vogtland hat sich dasselbe stark entwickelt. Jetzt erregt in der Nähe von Zwickau eine neue Sekte Aufmerksamkeit, die sich „Arche in Christo" nennt und einen Zimmermann zum „Seelsorger" hat. Das Glaubensbekenntniß dieser neuen Sektirer ist eine wunderliche Vermischung der verschiedensten religiösen Anschauungen. Die zum religiösen Fanatismus überzeugte Anhänger hat die neue Sekte namentlich unter den Frauen gefunden. Nach dem Haupthl der Sekte, dem Orte Zwickau, entstande das Consistorium zum Hülfsgeistliche zur Unterstützung des dortigen Pfarrers.

— Die londoner Missionsgesellschaft hielt am 2. Mai ihre 84. Jahresversammlung unter dem Vorsitz Lord Shaftesbury's ab. Die englische Gesellschaft hat jetzt 134 Missionare, (darunter 53 Damen), 1153 eingeborene Prediger und 5146 eingeborene Missionsprediger. Die Jahreseinnahme beträgt sich auf 120000 Pfd. St., doch genügt diese Summe bei weitem nicht den an die Mission gestellten Anforderungen." Besonderer Anerkennung fanden die von den Missionaren auf den Südseeinseln und Madagaskar erzielten Erfolge. Im Juni wird die Internationale Conferenz der Missionsgesellschaften in London tagen. Die Oekumenische Fest wird von den Sitzungen derselben ausgeschlossen sein. Amerika wird zu dieser Conferenz zahlreiche Geistliche entsenden.

— Eine Anzahl junger Türken soll demnächst auf Staatskosten zur Erziehung auf höhere deutsche Schulen gesandt werden. Die jungen Leute, etwa zwanzig an der Zahl, sollen zuerst in Lehrerfamilien die Landessprache erlernen, um dann auf verschiedene Schulen vertheilt zu werden.

— Die Judenmission der evangelischen Kirche ist in neuester Zeit zu großer Bedeutung gelangt. Während es zu Anfang dieses Jahrhunderts nur ein einziges der Judenmission dienendes Institut gab, die im Jahre 1767 gegründete Stiftung des gelehrten Esdras Grande in Hamburg, welche indeß nur der Unterstützung von Proselyten diente, aber keine Missionsanstalt war, entstand im Jahre 1803 die Londoner Gesellschaft zur Beförderung des Christenthums unter den Juden, welche gegenwärtig 156 Missionare in Europa, Asien und Nordafrika ausgesendet hat und eine jährliche Einnahme von über 700000 ₰ erzielt. In letzterer Gesellschaft sind seitdem 45 andere, seit 1809 allein 25, hinzugekommen, welche zusammen 377 Arbeiter auf 132 Stationen beschäftigen und über 1500000 ₰ Einnahme haben. Von diesen 45 Gesellschaften befinden sich 13 in Großbritannien und Irland, 11 in Deutschland, 5 in Skandinavien, 4 in Rußland, 7 in Nordamerika und 5 in der Schweiz, den Niederlanden und Frankreich. In Großbritannien entfallen auf jedes Protestantes 5 ₰ jährlicher Judenmissionsbeitrag, in Skandinavien 1 ₰, in Deutschland aber kaum ¼ ₰.

Universitätswesen.

— Mit der Zusammenstellung eines „Klinischen Jahrbuches", das im nächsten Herbst erscheinen soll, sind die Professoren Gusserbauer und Strümpell und Dr. Schmiedeberg vom Cultusministerium in Berlin beauftragt. Es wird thatsächliche Nachrichten über die Kliniken und Polikliniken der preußischen Universitäten, deren Krankenbestände und Heilerfolge sowie deren Einrichtungen für Unterrichtszwecken, weiterhin Mittheilungen über wissenschaftliche Forschungen, über Resultate in der Krankenpflege und Krankenverwaltung bringen. Besonders wird diesem besonderen Theil des Jahrbuches ein allgemeiner, in welchem über bedeutsame Neuerungen des klinischen Unterrichts und der klinischen Krankenpflege im Auslande Nachricht gegeben werden soll.

— Die leipziger Professur für specielle Pathologie und Therapie sowie die Leitung der medicinischen Klinik ist nun endlich dem Director Dr. Curschmann aus Hamburg übertragen worden. — Die bisherigen außerordentlichen Professoren Dr. Adam Kramsztyk in Breslau und Graf Gremser zu Münster sind zu ordentlichen Professoren in der katholisch-theologischen Facultät der Universität Breslau ernannt. — Die Errichtung eines Lehrstuhls für Hygiene ist jetzt auch für die Universität Gießen in Aussicht genommen. Für die zu begründende Professur ist der Privatdocent Dr. Löffler in Berlin, ein Schüler Koch's, ausersehen.

— Am 9. Mai ist in den Räumen der Technischen Hochschule zu Berlin-Charlottenburg durch den Cultusminister v. Goßler das Architekturmuseum eröffnet worden. Den unterungslichen Kern der großen Sammlung bildet das Schinkel-Museum mit dem wertvollen Nachlaß des großen berliner Architekten; daran reiht sich die ergänzende Gallenbach-Sammlung mit ihren trefflich ausgeführten architektonischen Modellen, und als dritte Abtheilung tritt das historische Architekturmuseum hinzu, dessen Zustandekommen allseitig mit Genugthuung begrüßt wird.

— Anläßlich des 50jährigen Doctorjubiläums des Geh. Hofrathes Prof. Dr. H. H. Genth in Dresden veranstaltete der Verband der Studirenden am königl. Polytechnikum am 12. Mai mittags zu Ehren des Jubilars eine Kaffahrt durch die Schloßstraße nach der Wohnung des Geh. Hofraths Genth, an welcher sämmtliche dem Verband angehörige Corporationen und Vereine sich betheiligten.

— Für die nächsten drei Jahre wurde Prof. Dr. Kopp zum Director der Technischen Hochschule in Braunschweig gewählt.

— In Leipzig besteht jetzt ein Verband wissenschaftlicher Vereine an der Universität, der am 14. Mai seinen Antrittscommers abhielt. Ihm gehören an der Juristisch-staatswissenschaftliche, der Medicinisch-naturwissenschaftliche, der Pharmaceutisch-naturwissenschaftliche, der Mathematische und der philosophisch-philologische Verein sowie der Verein für neuere Philologie. — Am 12. fand in Leipzig die Generalversammlung der ostdeutschen, lichen (studentischen) Mitglieder der Akademischen Lesehalle statt. Es wurde die Wahl der zwei studentischen Mitglieder des Vorstands vorgenommen und stud. theol. Karl Schmidt wiedergewählt sowie stud. phil. Lille neugewählt. Der Besuch der Lesehalle ist auch in diesem Semester ein recht lebhafter. Die Mitgliederzahl beläuft sich bereits auf 120 ordentliche und weit über 500 außerordentliche Mitglieder.

— Die Zahl der schleswig-holsteinischen Studenten auf den deutschen Universitäten hat sich (wie die „Burschenschaftlichen Blätter" mittheilen) in den letzten Semestern ziemlich gleichmäßig gehalten: 1883/84: 344, 1884/85: 458, 1885: 467, 1886/87: 439, 1887/88: 449. Sie ist verhältnißmäßig hoch gegen die Zeit vor 10 bis 15 Jahren; beispielsweise betrug sie 1873/74 nur 256, 1878/79: 348. Der Antrag zum Universitätsstudium ist eben gegen früher jetzt ein sehr bedeutender.

Gesundheitspflege.

— Der Aeltestenrath der sächsischen Provinzialgenossenschaft des Johanniterordens, der am 14. Mai in Halle tagte, hat die Gründung eines Krankenhauses in Heiligenstadt beschlossen. Der Orden besitzt und unterhält bereits ein Krankenhaus in Genthin und ein Siechenhaus in Mansfeld.

— In Chile kann die Cholera endlich als erloschen angesehen werden. Der letzte Bericht des von der peruanischen Regierung nach Valparaiso entsandten Polizeiarztes Dr. Mazzo stellt die Thatsache fest, daß neue Choleraerkrankungen in Valparaiso nicht vorgekommen sind, und daß die Seuche überall, mit Ausnahme von vier Personen, verschwunden ist. Hiernach ist der Verlauf derselben wie im vorigen Jahre. Mit Beginn des Frühlings (December) trat die Cholera epidemisch auf, und mit dem Aufhören der heißen Monate (Januar, Februar und März) verlor sie ihren epidemischen Charakter.

— Wenn man den Arzneischatz, der noch vor einigen Jahrzehnten den Aerzten zu Gebote stand, mit dem heutigen vergleicht, so ist es in die Augen springend, wie die Medicin nicht nur nach ihrer theoretischen Seite, sondern auch in ihrer praktischen Bethätigung angebahnte Fortschritte gemacht hat. Antiseptische, fieber- und schmerz stillende Mittel, welch unschätzbare Bereicherung ist durch sie der praktischen Medicin geworden! Und mit regstem Eifer stehen die Aerzte noch immer auf der Aufsuch nach neuen, chemisch dargestellten oder aus Pflanzen extrahirten Heilmitteln. In Fachkreisen macht das Hanazin als Concurrent des salicylsauren, Schmerz stillenden Urocains großes Aufsehen. Das Mittel war von einem Arzt Han nach Europa gesandt und nach ihm Hanazin genannt worden. Versuche Leyin's, der es zur Genüge hielt mit dem wirksamen Stoff des im tropischen Afrika als Pfeilgift (Erythrophloeum Guineense) gewonnenen und zu Gottesurtheilen verwendeten Giftes, schienen zu ergeben, daß das Hanazin wirklich dem Cocain sehr nahestehende, lokal die Empfindung aufhebende Wirkung besitze. Indeß ist die Frage noch lange nicht abgeschlossen. Gegenversuche führten Riebreich dazu, die Empfindung aufhebende Wirkung des fraglichen Mittels auf eine nur minimale zu halten, während die nach seiner Anwendung auftretende örtliche Reizung und Muskellähmung dasselbe einer ganz andern Kategorie von Heilmitteln zuweisen würden. Zugleich zeigte Riebreich, daß auch das Gift der Hanapflanze genau dieselben Wirkungen hervorbringe wie jenes von Han inaugurirte Gift, gemäß ein merkwürdiger ethnologischer Zufall. Jedenfalls ist die Frage nach der Wirkung des Hanazines noch lange nicht abgeschlossen, und es wird noch vieler Untersuchungen bedürfen, ehe dasselbe dem Arzneimittelschatz der Praxis einverleibt werden wird.

Bäder.

— In Bad Elster hat die Saison am 15. Mai begonnen, und es ist für den Curzug der Fremden alles vorbereitet. Die elektrische Beleuchtung wird in diesem Sommer auf Hôtel de Saxe, Wettiner Hof und Badehaus ausgedehnt, und oberhalb des Ortes ist ein elegantes Landhaus entstanden, das den Namen Lindenhof bezeichnet, welches ebenfalls zur Aufnahme von Curgästen bestimmt ist.

— In Heringsdorf hat die Badedirection elektrische Beleuchtung für das Curhaus sowie für den Garten und den Platz am Curhaus einrichten lassen. Im Cur- und Badehause wurden erhebliche Verbesserungen vorgenommen, ebenso ist der Strandbrücke bedeutend verlängert und ins Meer hinausgebaut worden. Unmittelbar am Strande werden nach dem Muster der englischen und belgischen Seebäder täglich mehrmals Concerte stattfinden.

— In Friedrichroda in Thüringen verspricht die Saison eine gute zu werden, und es gingen schon zahlreiche Anmeldungen ein. Wohnungsmangel aber wird voraussichtlich eintreten, denn allein im Laufe dieses Jahres sind sechs geräumige Villen erbaut worden, eingerechnet die vielen Um- und Vergrößerungsbauten. Auch die neue Wasserleitung, welche den südlichen Theil des Curorts speisen wird, zeigt ihrer Vollendung entgegen.

— Der Badecommission zu Wildbad in Württemberg wurde ein im Auftrage des Finanzministeriums ausgearbeiteter Plan zur Errichtung von Dampfbädern vorgelegt und fand allseitigen Beifall. Mit der Einführung dieser Neuerung wird einem längst empfundenen Bedürfniß abgeholfen.

— In Alexanderbad im Fichtelgebirge, das seit einigen Jahren einer Actiengesellschaft gehört, sind jetzt das ehemalige Kalmbad- und das Mineralbad vereinigt. Die Leitung des Bades hat der bisher Assistenzarzt des im Starnberger See mit dem König Ludwig II. verunglückten Geheimraths Dr. v. Gudden, Dr. A. G. Müller, übernommen, der noch kürzlich die Tage über die letzten Tage König Ludwig's II. herausgegeben hat.

— Das im Fuße des Hermann-Denkmals romantisch gelegene Meinberg im Fürstenthum Lippe ist ein bekanntes Schwefelmoor- und Kohlensäuresprudelbad. Insbesondere Sprudelbäder in es wol ein Unicum in Deutschland. In den 1887 neu erbauten Badehäuser sind Verbindungen in den Gebäuden angebracht, durch welche bequeme und gedeckte Gänge, ohne daß Thüren im mindesten Schwierigkeiten bereiten werden, zu den Moor-, bez. Sprudelbad-Einrichtungen führen. Ebenso auf einem bequemen Badebett werden sie mit Hülfe eines Flaschenzuges und Schlittenapparats, der über deren Bädern befestigt ist, in die einzelnen Bäder hineingesenkt.

Naturkunde und Reisen.

— Der Conservator am Museum in Bergen Dr. J. Nansen, der im Verein mit drei Norwegern und zwei Lappländern den Versuch machen will, von der Ostküste Grönlands quer durch das Land nach der Westküste zu gelangen, hat in diesen Tagen seine Reise über Leith und Island angetreten. Vom Island aus nordwestlichen Land beabsichtigen die Reisenden sich Ende Mai mit einem Robbenfahrzeug nach der grönländischen Ostküste zu begeben. Für den Fall, daß dem Schiffe die Landung durch Eis unmöglich ist, wird ein Canoot mitgenommen, in welchem die Reisenden das Land zu erreichen hoffen. Mitgenommen werden nur die nothwendigsten Lebensmittel, ferner Schlitten, Zelte, Instrumente x. Zum Fortbewegen wollen die Leute sich norwegischer Schneeschuhe bedienen. Zweck der Unternehmung ist die Erforschung des Innern Grönlands. Die Kosten bestreitet der Kaufmann A. Gamel in Kragerhage.

— In Amsterdam ist am 1 Mai ein Ethnographisches Museum am Tage des 25jährigen Bestehens der Koninklijk Zoologisch-maatschappij Natura Artis Magistra (des Zoologischen Gartens), mit welcher das neue Museum verbunden ist, eröffnet worden. Dasselbe ist von G. M. Pierre Wzn., seinem gegenwärtigen Conservator, organisirt und eingerichtet worden. In dem Museum ist vorzugsweise eine überaus reiche Sammlung ethnographischer Gegenstände aus dem indischen Archipel vereinigt.

— In Sitka, der Hauptstadt Alaskas, ist eine Gesellschaft von einheimischen Männern zusammengetreten, welche mit vereinten Kräften Natur, Land und Leute in Alaska genau erforschen und wichtige Einzelheiten und Erfindungen darüber sammeln lassen will. Außerdem soll nämlich der Gesellschaft ein Bericht erstattet, und von Zeit zu Zeit sollen wissenschaftliche Arbeiten herausgegeben werden. In Sitka gedenkt man auch ein Museum anzulegen.

— In Ostende geht man mit dem Plane um, eine zoologische Seestation zu begründen, die, ähnlich der in Neapel bestehenden, bestimmt ist, der Wissenschaft große Dienste zu leisten. Die Vorschläge zur Errichtung dieses Instituts, dem die Theilnahme der vier belgischen Universitäten gesichert ist, sollen nächstens im Stadtrath zu Ostende zur Verhandlung kommen.

Militär und Marine.

— Ein Armeebefehl des Kaisers von Oesterreich bestimmt anläßlich der Enthüllung des Maria Theresia-Denkmals und in der Absicht, diesen weihevollen Tag, der ein Ehrentag für die gesammte Wehrmacht sei, für dieselbe zu einem ewig denkwürdigen zu gestalten, und um das Andenken der Ahnen des Kaisers sowie der hervorragendsten Kriegsmänner des Vaterlandes in der Armee noch zu erhalten und zu ehren, das jetzige Regimenter auf immerwährende Zeiten folgende Namen führen: das Infanterieregiment Nr. 32 Kaiserin und Königin Maria Theresia; das Ulanenregiment Nr. 6 Kaiser Joseph II.; das Infanterieregiment Nr. 33 Kaiser Leopold II.; das Dragonerregiment Nr. 3 Kaiser Franz; das Dragonerregiment Nr. 4 Kaiser Ferdinand. Ferner erhalten 18 Regimenter die Namen der Feldmarschälle Graf von Montecuccoli, Graf Ernst Rüdiger von Starhemberg, Herzog Karl I. Leopold von Lothringen, Graf Gundebald von Starhemberg, Markgraf Ludwig Wilhelm I. von Baden, Graf Otto Ferd. von Abensberg und Traun, Graf Siegmund Andreas Khevenhüller, Fürst Jos. Wenzel von Liechtenstein, Reichsgraf Wrbna Ferd. von Mountnuno und Carpio, Graf Franz Leop. Nadasdy, Graf Leop. Joh. Maria Daun, Graf Andreas Hadik, Frhr. Gideon Ernst von Laudon, Graf Franz Moritz von Lacy, Graf Karl Jos. Clerfayt de Croix, Frhr. Paul Kray de Krajowa, Prinz Friedrich Josias zu Sachsen-Coburg-Saalfeld, Fürst Johannes Jos. von Liechtenstein.

— In England ist jetzt eine eifrige Bewegung im Gange zur Hebung der Wehrhaftigkeit des Landes. So soll, wie die berliner „Militärzeitung" berichtet, eine berittene Infanterie errichtet werden. Diese neue Truppe soll aus dreizehnjährigen Regimentern gebildet werden, die nicht zu den besten Armeecorps gehören, deren Mobilmachung vorgesehen ist. Die Commandeure sollen Freiwillige aus der Truppe auffordern, sich dazu zu melden. Vorgeschlagen dürfen aber nur besonders ausgezeichnete Leute werden, die sich gut geführt haben, kräftig und gute Schützen sind sowie mindestens noch zwei Jahre zu dienen haben. Das berittene Infanterieregiment soll je der dem 1. Corps beigegebenen Cavalleriedivision gehören. Derjenige Theil, der bereits organisirt ist und in den letzten Monaten zum Exerciren im Lager von Aldershot zusammengezogen war, hat etwa die Stärke eines Cavalleriegiments. Er besteht aus drei leichten Infanteriecompagnien und einer leichten Schützencompagnie. — Die Presse und die öffentliche Meinung, gestützt auf die Urtheile hervorragender Militärs, wie General Wolseley, untersuchen nun in der Armee und Marine bestehenden Mängel einer scharfen Kritik und fordern von der Regierung die schleunige Vorlegung eines Programmes, die diesen Mängeln abhelfen. Eine ministerielle Vorlage zur Verbesserung der Lebenslage des Landes ist allerdings vom Kriegsminister bereits eingebracht. Dieselbe bezweckt in erster Reihe im Nothfall die Mobilisirung der berittenen Miliz (Yeomanry), der Freiwilligen und der Secundtruppen, ferner die Verwendung von Eisenbahnen für Marine- und militärische Zwecke und die Requisition von Pferden und Wagen zu erleichtern. Auch können der Miliz zufolge die berittene Miliz und die Freiwilligen zum ersten Militärdienst herangezogen werden, wenn immer die Militärregimenter mobilisirt werden. Der Kriegsminister gab einer Abordnung von Parlamentsmitgliedern, die ihn um Auskunft nach dem Stande der Vertheidigungsmaßregeln befragte, die Versicherung, daß ein drittes kriegsstarkes Armeecorps gebildet werden soll, welches aus Linientruppen, Miliz und Freiwilligen bestehen würde. Dieses Armeecorps wird ausschließlich der Landesvertheidigung gewidmet bleiben, während die beiden andern kriegsbereiten Armeecorps für den auswärtigen Dienst verwendet werden können. Der Führer des Unterhauses, Smith, hat bereits die Summe von 650000 Pfd. St. für die Ausrüstung von Kriegsschiffen für die asiatischen Gewässer und 2 000 000 Pfd. St. für die Vertheidigung gewisser Häfen und Kohlenstationen verlangt.

— Durch die in Wilhelmshafen erfolgte Indienststellung des am 16. August v. J. vom Stapel gelassenen Doppelschraubenkreuzers Schwalbe ist in die Reihe des schwimmenden Flottenmaterials der deutschen Marine ein neues Glied eingefügt worden. Dieser Kreuzer vertritt einen neuen Schiffstypus in der deutschen Flotte. Er ist nach dem Compoundsystem gebaut, die Spanten und die erste Lage sind aus Stahl construirt, über welche sich äußer Wasser eine einfache, unter Wasser eine doppelte Lage aus Teak- und Greenheartholz legt, die wiederum bis zur Wasserlinie eine Kupferhaut trägt. Das Schiff hat eine Länge von 63 Mtr., eine Breite von 9,44, eine Raumtiefe von 6,4, einen Tiefgang von 4,4 Mtr. und ein Deplacement von 1900 Tonnen. Bewaffnet ist es mit acht Krupp'schen Geschützen neuester Construction und mit mehreren Revolvergeschützen. Die Maschinenanlagen bestehen aus 2 zweigliedrigen Compoundmaschinen, welche 1500 Pferdekräfte entwickeln und dem Schiffe eine Geschwindigkeit von 13,5 Knoten in der Stunde verleihen.

— Die diesjährigen Minenübungen der 1. Matrosen-Artillerieabtheilung zu Kiel finden vom 1. Juni bis 25. August statt. Das Uebungsterrain ist der nördliche Theil der Kieler Bucht im Kieler Hafen.

— Am 11. Mai wurden von der Schichau'schen Werft in Elbing zehn für Italien bestimmte Torpedoboote vom Stapel gelassen.

Handel und Industrie.

— Eine Commission zur Wahrung der Interessen des Bank- und Wechselgeschäfts ist in Berlin auf Grund des durch die Generalversammlung vom 23. März genehmigten Statuts des Vereins berliner Kaufleute und Industrieller begründet worden. Die Bildung der Commission erfolgte zu dem Zweck, das Bankcommissionsgeschäft und das Wechselgeschäft Berlins, welche die Grenze des heutigen Börsenplatzes vorbereitet haben, auf alter solider Grundlage zu erhalten und zu erweitern und die etwaigen für ihre Entwickelung schädlichen Einflüsse abzuwehren, bez. denselben entgegenzutreten; ferner allgemeine Fragen, die das Bank- und Wechselgeschäft betreffen, anzuregen, die Einführung von Geschäftsusancen sowie von Bestimmungen für den Bank- und Börsenverkehr anzuregen und deren Durchführung bei den zuständigen Stellen zu betreiben.

— Eine am 14. Mai in Berlin abgehaltene außerordentliche Generalversammlung des Vereins der deutschen Spiritusinteressenten (hauptsächlich aus Consumenten bestehend) nahm eine Resolution an, die sich entschieden gegen die projectirte Spiritussteuer ausspricht. Sie erblickt in diesem Project eine ernste Gefährdung unseres Wirthschaftslebens, weil eine Klasse von Privatpersonen durch willkürliche Bestimmung eines bereits vom Staat stark belasteten Consumartikels größere, namentlich ärmere Bevölkerungsschichten Deutschlands in bisherige Contribution zu setzen unternehme, weil ferner in der geplanten Gestaltung eine völlige Vernichtung des freien Verkehrs und die erste Stufe zur Verstaatlichung des Branntweingewerbes zu erkennen sei, und weil das auch nur scheinbare Gelingen dieses die Monopolisirung eines großen Productionszweiges bezweckenden Schritts die unheilvollste Aussicht auf Nachfolge innerhalb anderer Gewerbe eröffnen und damit einen gefährlichen Kampf der Interessen heraufbeschwören würde. Namentlich wird in dem Project eine schwere Schädigung der mit der Verarbeitung und dem Betriebe des Branntweins beschäftigten Gewerbe erkannt. Der geschäftsführende Ausschuß des Vereines wurde beauftragt, mit der Zusammenfassung der in allen Gegenden Deutschlands hervorgetretenen monopolfeindlichen Bestrebungen die praktischen Mittel zur Bekämpfung des Projects zu ergreifen.

— Auf die Bedeutung des in Amsterdam bestehenden Getreidemarktlagers, welches auf Wunsch deutsche Artikel zur Ausstellung übernimmt, für die deutsche Ausfuhr nach den Niederlanden in neuerem von mehreren Seiten hingewiesen werden. Das Getreidemarktlager nimmt die Waaren für eine verhältnißmäßig geringe Entschädigung auf und übernimmt auch den Vertrieb der Waaren durch eigene Reisende.

— Die Zuckerprämienconferenz in London hielt am 12. Mai ihre letzte Sitzung ab. Das Schlußprotokoll mit dem Entwurf der Uebereinkunft wurde von allen Vertretern unterschrieben. Dieselben werden diesen Entwurf mit ihren etwaigen Vorbehalten ihren Regierungen nunmehr unterbreiten und zur Unterzeichnung des Vertrags spätestens zum 16. August d. J. wiederzusammentreten.

Ausstellungswesen.

— Betreffs der Deutschen Allgemeinen Ausstellung für Unfallverhütung in Berlin 1889 theilte Director Schlesinger aus Berlin auf dem Verbandstag der deutschen Berufsgenossenschaften mit, daß die bereits eingegangenen Meldungen eine sehr große Betheiligung der Ausstellung erwarten lassen, und daß neben den Berufsgenossenschaften die Reichs- und Staatsbehörden das Verbaden insbesondere auch dadurch wirksam unterstützen, daß sie aus ihren eigenen Betrieben Specialausstellungen vorbereiten. Es werden nicht nur Schutzvorrichtungen an sich, sondern auch vollständige Maschinen- und Fabrikeinrichtungen, bei welchen die Schutzvorrichtungen zur Verwendung kommen, vorgeführt werden. Den Ausstellern werden die weitgehendsten Erleichterungen geboten. Auch die Betheiligung des Auslandes erscheint gesichert, wie die Zuschriften fremdländischer Regierungen erkennen lassen. Insbesondere wird in den zuständigen Kreisen der Vereinigten Staaten lebhafte Propaganda für das Unternehmen gemacht.

— Die am 16. Mai in Berlin eröffnete 14. Rassekaninchenausstellung umfaßte 1424 Thiere gegen 1205 im vorigen Jahre, darunter ist die Zahl der Aussteller von 305 auf 360 herabgegangen.

— Die am 15. Mai in München vor sich gegangene Eröffnung der Deutsch-nationalen Kunstgewerbe-Ausstellung gestaltete sich zu einer glanzvollen Festlichkeit. Die Bevölkerung begrüßte den Prinz-Regenten lebhaft. Am Portal war eine Ehrenkompagnie aufgestellt. Vom Gerüste geleitet, betraten der Prinz-Regent mit der Prinzessin Ludwig und alle in München anwesenden Mitglieder des königlichen Hauses den Repräsentationssaal, wo das diplomatische Corps und die ganze officielle Welt der baierischen Hauptstadt versammelt waren. Nach der Rede des ersten Präsidenten, Director Lange, begrüßte der Prinz-Regent warm das Inlandserzeugniß der vaterländischen Ausstellung und erklärte dieselbe für eröffnet. Bürgermeister Dr. v. Widenmayer hielt sodann eine Rede an den Protector der Ausstellung, worauf die Versammlung in das dreimalige Hoch auf den Prinz-Regenten einstimmte. Es folgte ein Rundgang durch die Ausstellung. Anerkanntermaßen steht, auch war der größte Theil der Ausstellungsgegenstände bereits am Platze. Am meisten vorgeschritten zeigte sich die sächsische, baierische und wiener Abtheilung; die vegetabilische Lettinindustrie, das meißener Porzellan und die wiener Teppiche präsentirten sich besonders vortheilhaft. Der officielle Katalog der Ausstellung, welcher das Material nach staatlichen und corporativen Verbänden gruppirt, verzeichnet bereits 1000 Ausstellernummern.

— Die zur Feier des 40jährigen Regierungsjubiläums des Kaisers Franz Joseph in Wien veranstaltete Gewerbeausstellung ist am 14. Mai vom Kaiser in Anwesenheit der Erzherzoge, der Hof- und Staatswürdenträger, mehrerer Botschafter und zahlreicher Mitglieder des Reichsraths und des Gemeinderaths eröffnet worden. Auf die Huldigungsansprache des Präsidenten der Ausstellungscommission Baubang versicherte der Kaiser in warmen Worten sein Interesse an den Bestrebungen der heimischen Arbeit, seine Befriedigung über den steten Fortschritt der gewerblichen Leistungsfähigkeit, welche Resultate der Pflege des sächsischen Bildungswesens zu danken sei, wobei dem niederösterreichischen Gewerbeverein ein wesentliches Verdienst zufalle. Auch die Ausstellungen, wahre Feste der Arbeit, hätten zu dieser Förderung beigetragen. Daran schließt er seine Wünsche für den Erfolg der Ausstellung. Es folgte ein mehrstündiger Rundgang durch die Jubiläumsausstellung. (Eine Besprechung der Ausstellung enthält der Leitartikel dieser heutigen Nummer.)

— Die wiener Numismatische Gesellschaft veranstaltete anläßlich der Enthüllung des Maria-Theresia-Denkmals am 10. Mai im Landhause eine Ausstellung, die unter der Aegierung der Kaiserin geprägten Münzen und Medaillen. In der ersten Abtheilung befinden sich unter 88 Nummern Medaillen, die sich auf die Kaiserin und die kaiserliche Familie, auf geistliche und weltliche Würdenträger jener Zeit beziehen. Die zweite Abtheilung umfaßt die Münzen der Kaiserin Maria Theresia, der Kaiser Franz I. und Joseph II., alle nach Münzstätten geordnet, ferner Münzen der damals noch münzberechtigten Persönlichkeiten, endlich einige Exemplare von Münzzeichen. Im ganzen dürfte die Ausstellung über 2500 Stücke enthalten. Die Numismatische Gesellschaft wird aus Anlaß des 40jährigen Regierungsjubiläums des Kaisers auch eine Ausstellung von Münzen und Medaillen aus der Regierungszeit Franz Joseph's veranstalten.

— Die Vaticanische Ausstellung in Rom wird Ende Mai geschlossen werden.

— Die Italienische Ausstellung in London ist am 12. Mai in South-Kensington durch den Herzog Manfredonia eröffnet worden. Sie umfaßt einen römischen Marktplatz, das berühmte Forum Romanum, das Colosseum, den Petrus, der Bucht von Neapel mit der italienischen Flotte, die Garten der Villa Borghese, den Kessel der Pesta, italienische Lebensarten, Kunstgegenstände, Restaurants u. s. w. Auch eine Anglo-dänische Ausstellung hat sich aufgethan. Die Hauptanziehungskraft besteht in lebenden Thieren, welche in dem neu erbauten Theater der Königl. Gartnergesellschaft nach Andersen's Märchen aufgeführt werden. Dem Theater gegenüber befindet sich ein dänisches Dorf, in welchem wirkliche Dorfbewohner die dänischen Sitten und Gebräuche zur Anschauung bringen. Außerdem geht es ein Stück Hamlet's, einen Brunnen Ophelia's, eine amerikanische Eisenbahn mit Hintergrundlandschaften aus Island und eine Schlittenbahn. Den Glanzpunkt der Ausstellung aber bildet die Menge italienischer Kunstwerke, welche fast die ganze Hälfte des Hauptgebäudes einnimmt. Die Zahl der Gemälde und Aquarelle beträgt 1200. Die landwirthschaftliche und der commerzielle Abtheilung sind noch nicht fertig.

— Die Nordische Ausstellung für Industrie, Landwirthschaft und Kunst in Kopenhagen ist am 18. Mai in Gegenwart der gesammten Königsfamilie eröffnet worden. Der Präsident der Ausstellung, Graf Frijs-Frijsenborg hielt die Festrede, worauf der König die Ausstellung für eröffnet erklärte. Die Forts sowie die im Hafen liegenden Kriegsschiffe gaben Salutschüsse ab.

Verkehrswesen.

— Am 15. Mai wurde im Bezirk der Eisenbahndirection zu Berlin die bisher nur für den Wagenladungsverkehr eröffnete Bahnstrecke Grunow-Beeskow für den gesammten Verkehr in Betrieb genommen. — Am gleichen Tage fand die Eröffnung der 10,8 Kilomtr. langen Bahnstrecke Wehrkirch-Freudenberg, Bezirk der Eisenbahndirection zu Elberfeld, statt. — Am 26. Mai wird die der Direction der Oesterreichischen Eisenbahnen unterstellte, 14,10 Kilomtr. lange Nebenbahn Nitra-Schetten dem Verkehr übergeben.

— Die Eröffnung des Betriebs der Eisenbahn Hildburghausen-Heldburg, mit Ausnahme der Schlußstrecke Heldburg-Eisfeld, soll am 1. Juli vor sich gehen.

— Der schweizerische Bundesrath hat den Regierungen von Deutschland, Frankreich, Oesterreich-Ungarn, Italien, Rußland, Belgien, Holland und Luxemburg vorgeschlagen, am 12. September eine Conferenz abzuhalten, um die Vertragsverträge über ein internationales Eisenbahnfrachtrecht in ein endgültiges Uebereinkommen umzuwandeln.

— In Budapest hat in der zweiten Maiwoche eine Eisenbahnconferenz stattgefunden, an der Vertreter österreichischer, ungarischer, serbischer, bulgarischer und türkischer Staatsbahnen, ferner der serbischen und türkischen Betriebsgesellschaft theilnahmen. Es wurde die Bildung eines österreichisch-ungarisch-orientalischen Eisenbahnverbandes, den Beschlüssen der Conferenz à quatre entsprechend, erklärt. Die weiteren Berathungen betrafen die Feststellung directer Verbandestarife für den Güter- und Personenverkehr, die Regelung des Fahrplanes und die gemeinsame Signalisirung. Mit der Geschäftsführung des Verbandes wurde die Direction der ungarischen Staatsbahnen betraut. Als auffällig wurde die Ausschließung der österreichisch-ungarischen Staatsbahngesellschaft von der Conferenz bemerkt.

— Der von französischen Ingenieuren geplante Tunnel unter dem Oresund von Schweden nach Dänemark (zwischen Helsingborg und Helsingör 4 Kilomtr. breit) ist von schwedischer Seite für ganz unzulässig erklärt worden.

— Die russische Gesellschaft der Südwestbahnen hat den Bau von Zweigbahnen gegen Human in Angriff genommen. Die erste Zweigbahn wird von der Zweigbahn Brest-Kowarno nach Human führen, die zweite von Human nach der Station Schkala der Kasterschen Bahn, die dritte von der Station Schukajewka der Zweigbahn von Trevesaner. Die Gesammtlänge der neuen Zweigbahnen beträgt 370 Werst, die Herstellungskosten stellen sich auf 13 Mill. Rub.

— Der Contract für die geplante mexicanische interoceanische Eisenbahn ist unterzeichnet worden, und man gedenkt unverzüglich mit dem Bau zu beginnen.

— Deutschland hat für sein westafrikanisches Gebiet Togo auf den 1. Juni, für das der Marshallinseln auf den 1. October 1888 seinen Beitritt zum Weltpostverein erklärt.

— Einen neuen telegraphisch-optischen Projectionsapparat hat F. Lombardo in Gretna der staatlichen Verwaltung vorgelegt, wie die „Revue Internationale“ berichtet. Dieser Apparat wurde dem technischen Ausschuß für Post- und Telegraphenwesen zur Beurtheilung überwiesen. Derselbe soll gestatten, nachts zu Land und Wasser Telegramme mit stenographischen Zeichen durch elektrisches Licht auf große Entfernungen zu übertragen. Am Bestimmungsort werden sie durch einen Lichtschirm aufgefangen und können photographirt sowie gleichzeitig von Station zu Station mittels eines Fernrohres abgelesen werden.

Kunst und Kunstgewerbe.

— Der Dom zu Hildesheim, dessen romanische, aus dem 11. Jahrhundert stammende Architektur um 1750 durch den Umbau und die Ausmalung des Innern im Charakter des Zopfstils eine völlige Umgestaltung erlitt, soll demnächst einer Restauration unterworfen werden. Man beabsichtigt indeß hierbei keineswegs eine Wiederherstellung im Sinne jener Verschlimmerung, die bei derartigen Restaurationen häufig genug die reizvollsten Schöpfungen früherer Zeiten einer ebenso nüchternen wie zweifelhaften archäologischen Richtigkeit geopfert hat; es soll vielmehr das einmal historisch Gewordene erhalten, das reiche Stuckornament der dem vorigen Jahrhundert angehörigen Innendecorationen in den beschädigten Theilen erneuert und eine sämmtliche Bemalung des Innern mit den Decken- und Wandmalereien der Kirche erspart werden.

— In Fürth wurde am 13. Mai der Grundstein zu einem Kriegerdenkmal gelegt, dessen Modell der Bildhauer J. Herr in München eben vollendet hat. Es zeigt die überlebensgroße Figur eines bairischen Infanteristen in feldmäßiger Ausrüstung, der in den Rechten eine eroberte feindliche Fahne emporhält

— Den verstorbenen General v. Werder, ihren Ehrenbürger, beabsichtigt die Stadt Karlsruhe durch Errichtung eines monumentalen Brunnens mit einem Medaillonporträt zu ehren. Auf das ebenfalls für Karlsruhe geplante Schessel-Denkmal, das man auf dem Kunstschulplatz zu errichten denkt, ist seitens der städtischen Behörden ein Beitrag von 10000 ℳ bewilligt worden.

— Für das in Göttingen zu errichtende Denkmal des Chemikers Wöhler, eine überlebensgroße Bronzestatue auf granitenem Postament, ist von dem Bildhauer Harzer eine veränderte Skizze angefertigt worden, da den Beifall des Ausschusses gefunden hat, sodaß das Denkmal nunmehr in zwei bis drei Jahren vollendet sein wird.

— Der Prinz von Wales hat dem ungarischen Adelscasino in Budapest als dessen Ehrenmitglied sein von H. v. Angeli gemaltes, durch große Aehnlichkeit und Lebendigkeit der Erscheinung ausgezeichnetes Bildniß in der glänzenden Uniform der englischen Cardedaiaten überwiesen. Für dasselbe Casino malt J. Benczur gegenwärtig das Portrait des Kronprinzen Rudolf von Oesterreich in Generalsuniform, zu welchem der Dargestellte dem Künstler während seines letzten Aufenthalts in Budapest mehrmals gesessen hat.

— Von dem jetzt als Professor an der Akademie zu Amsterdam thätigen Kupferstecher Rudolf Stang ist nach 18jähriger Arbeit nunmehr der 1874 begonnene Stich des „Abendmahls“ nach Leonardo da Vinci vollendet. Im Gegensatz zu Raphael Morghen, der sich wesentlich an die Copie des Mailänder Oriainals hielt, benutzte Stang soweit vorhandene Zeichnungen nach den noch vorhandenen Resten des Wandbildes als auch den gesammten Apparat von Studien Lecomte's und seiner Schüler. Die allerdings angezweifelten Studienköpfe zu Weimar, den Christuskopf in der Brera und den Judaskopf in der Ambrosianischen Bibliothek in Mailand, einige Hände und Fußstudien in Venedig u. s. w. Sein Stich weicht denn auch im Charakter der Köpfe, in der Haltung einzelner Figuren und in der ganzen Textumrahmung erheblich von dem Morghen's ab. Bei dem Zustande des fast völlig zerstörten Originals läßt er sich freilich kaum als controllirbare Copie, sondern vielmehr nur als ein mit großem Geschicklichkeit und seltener Hingebung unternommener Wiederherstellungsversuch betrachten.

— Ein Photogravure-Prachtwerk über die „Münchener Jubiläums-Kunstausstellung 1888“ wird von Franz Hanfstängl's Kunstverlag in München vorbereitet. Es soll im ganzen 140 der hervorragendsten Kunstwerke der Ausstellung in Photogravuren wiedergeben. Das Werk, zu welchem Ludwig Pietsch den Text liefert, erscheint im Format von 27½:36 Centr. in einer Kunstausgabe auf Japanpapier in 50 numerirten Exemplaren und in einer Ausgabe auf Kupferdruckpapier in 14 Lieferungen, deren erste Anfang Juni zur Ausgabe gelangt.

Theater und Musik.

— In Königsberg ist das neue Lustspiel „Ein glücklicher Fall“ von Julius Meinert mit gutem Erfolg in Scene gegangen.

— „Der Tolpatsch“, Lustspiel in drei Acten von Fr. Mueller und G. Zimmermann, hat bei der Aufführung im Hamburger Stadttheater entschiedenen Erfolg gehabt.

— Georg Zimmermann's Gesangsposse „Lumpenkönig“ fand bei ihrer erstmaligen Aufführung im Grazer Thalia-Theater am 13. Mai beifällige Aufnahme.

— Hans Olden's fünfactiges Schauspiel „Alte“ fand bei der ersten Aufführung im Königl. Theater in Wiesbaden eine gute Aufnahme.

— Im münchener Hoftheater wurde am 12. Mai das Drama „Hans Turnbill“ von Franz Bonn und Jul. Grosse zum ersten mal gegeben. Es spielt französisches Leben in dem neuen Stücke, dessen Handlung sich in einer Reihe wirksamer Scenen abwickelt, welche die Spannung von Anfang bis zu Ende in Athem erhalten.

— Im wiener Burgtheater gab man am 11. Mai zum ersten mal „Abbé Constantin“, Schauspiel in drei Acten von L. Halévy, H. Cremieux und P. Decourcelle. Das nach dem bekannten gleichnamigen Roman Halévy's bearbeitete Stück fand bei mittelmäßiger Darstellung namentlich in der ersten Hälfte eine sehr freundliche Aufnahme. Es entbehrt wol einer eigentlichen Handlung, enthält aber eine Reihe stimmungsvoller Scenen.

— Richepin's Stück „Der Flibustier“ wurde am 14. Mai im pariser Théâtre Français zum ersten mal gegeben; das neue Schauspiel fand den einmüthigen Beifall der Zuschauer. Es spielt im Zeitalter Ludwig's XIV. an der westindischen Küste.

— Auch in der wiener Hofoper lebte am 13. Mai in der Gedächtnißfeier zur Enthüllungsfeier des Maria-Theresia-Denkmals das Theresianische Zeitalter in zwei Gelegenheitsstücken auf. Sie war eine das pariser Schäferspiel, zu welchem Gluck 1756 die Musik geschrieben, und eine „An der Donau“ betitelte Lagerscene, in der die österreichische Armee jener Zeit verherrlicht wird. Um die Einrichtung der Musik zu beiden Stücken hatte sich Kapellmeister Fuchs verdient gemacht. Den verbindenden Text zu den militärischen Bildern der Lagerscene hat J. Weilen gedichtet.

— Rezniczek's neue Oper „Satanella“ fand am 13. Mai bei ihrer ersten Aufführung im Deutschen Landestheater zu Prag die günstigste Aufnahme.

— Durch die russische Opergesellschaft im Victoriatheater in Berlin hat das hertige Publikum die Bekanntschaft von Rubinstein's eigenartiger phantastischer Oper „Der Dämon“ gemacht. Die Aufführung ließ in manchen Stücken zu wünschen übrig; wirklich vorzügliches leistete der Träger der Titelrolle, der Baritonist v. Tartarkow, dem auch in erster Reihe der Beifall des Publikums galt.

— Die diesmalige Deutsche Tonkünstlerversammlung in Dessau ging mit den besten Concerten am 13. Mai zu Ende. In der Kammermusik am Vormittag gelangten unter anderm zu Gehör Alb. Becker's Quintett für Pianoforte und Streichmusik, ein Quartett für Streichinstrumente von E. d'Albert, Lieder von Lassen, Heß, Lessmann und Gernsheim, gesungen von Fräul. Huhn und Herrn Dietrich. Das Abendconcert brachte als Hauptwerke die „Faustsymphonie“ und „Les Préludes“ von Liszt und Berlioz' „Harold in Italien“.

— Der Evangelische Kirchengesangverein für Deutschland hält seinen diesjährigen Vereinstag, auf welchem der Kirchengesangsunterricht in der Schule den Hauptgegenstand der Verhandlungen bilden wird, am 2. und 3. October in Breslau ab.

— Das „Lied von der Glocke“ für Soli, Chor und Orchester componirt von Bernhard Scholz, ist kürzlich in Elberfeld und auch in Düsseldorf zur Aufführung gelangt und hat an beiden Orten eine warme Theilnahme gefunden.

— Die symphonische Phantasie für Orchester „Aus Italien“ von Richard Strauß ist im März mit lebhaftem Beifall in Neuyork, Breslau und Philadelphia aufgeführt worden.

— Der pariser Ausstellungscommission hat die Errichtung eines Theaters auf dem Ausstellungsplatz des Marsfeldes unter dem Namen Folies Parisiennes genehmigt, in welchem die Operette und das Vaudeville abwechseln sollen. Die Unternehmer sind drei Schauspieler, darunter der bekannte Daubray vom Palais Royal.

— Prof. Julius Stockhausen, der berühmte Concertsänger und Gesanglehrer, begeht am 22. Mai in Frankfurt a. M. sein 40jähriges Künstlerjubiläum.

— In Neuyork ist am 5. Mai der Grundstein für das neue deutsche Amberg-Theater in festlicher Weise gelegt worden.

Digitized by Google

Aus der Internationalen Jubiläums-Kunstausstellung in Wien: Spazierritt am Strande. Gemälde von Jan Verhas. Nach einer Photographie im Verlage von Rudolf Schuster in Berlin.

Die Jubiläums-Kunstausstellung in Wien.

IV *)

Spazierritt am Strande.
Gemälde von Jan Verhas.

Das Genrebild begnügt sich in der Regel mit einer Leinwand von bescheidenen Dimensionen. Verhas hat in seinem „Spazierritt" das Wagniß unternommen, einen durchaus genrehaften Vorwurf nahezu in Lebensgröße auf eine Leinwand von einem Flächenraume zu bannen, wie ihn nur riesige Historienbilder oder mächtige Landschaftsbilder zu beanspruchen pflegen. Das Wagniß ist ihm gelungen, und kein Beschauer wird es ihm verübeln, daß er einige Esel mit ihren Treibern und die in den Sätteln sich fröhlich schaukelnden jugendlichen Menschenkinder beinahe naturgroß, aber dabei wunderbar naturgetreu zur Darstellung gebracht hat. Er hat ein Meisterstück der Kleinmalerei im größten Stil geliefert, das eine der Perlen der städtischen Galerie von Antwerpen bildet. Einer Erklärung bedarf das Bild nicht, da es selbst dem bescheidensten Verständnisse nicht das mindeste Räthsel zu errathen übrig läßt. Wie alle zeitgenössischen belgischen Maler gefällt sich auch Verhas (geboren 1834 in der alten Malerstadt Antwerpen) in einem etwas trüben, sozusagen farbenscheuen Colorit. Doch wie fein ist, wenigstens in diesem Bilde, alles auf den graulichen Gesammtton zusammengestimmt! Der trübe Himmel, der feuchte, schwärzliche Strand, die ebbende grau-grüne spiegelglatte See, die leichtgewellten Strandhügel. Wie kräftig heben sich von diesem discreten Hintergrund die prächtigen Grauthiere mit ihren jugendlichen Reitern und den Treibern ab. Sie scheinen förmlich aus dem Bild herauszutreten, wie die berühmte Flinte auf einem Horace Vernet'schen Gemälde in Versailles, unter der einst ein ängstliches Menschenkind vorsichtigerweise durchkroch, aus Furcht, es könnte an dem hervorragenden Laufe hängen bleiben. Esel von so feiner Individualisirung in solchem Formate sind wol noch von keinem Künstler gemalt, geschweige denn besser gemalt worden. Mit ihnen wetteifern an scharfer Charakteristik deren Treiber, namentlich der dumm-schlaue Junge in der Mitte. Der Papa, offenbar ein wohlhabender belgischer Kaufmann oder Fabrikant, führt das Commando der ebenfalls berittenen Nachzut. Wohlgefällig und mit berechtigtem Vaterstolz verfolgt er vom Rücken seines Esels herab die Evolutionen seines zahlreichen, blühenden Nachwuchses bei ihrem „Spazierritt am Strande".

*) III. s. Nr. 2339 der „Illustr. Ztg."

V.

Der Don Juan des Hofes.
Oelgemälde von Friedrich Kraus.

Es ist eine alte Geschichte, doch bleibt sie ewig neu — die Geschichte von dem zweifarbigen Commißtuch und seinen mehr oder weniger platonischen Beziehungen zu der dienenden Klasse in der anziehenden Erscheinungsform des Ewig-weiblichen.

Aus der Internationalen Jubiläums-Kunstausstellung in Wien: Der Don Juan des Hofes. Gemälde von Friedrich Kraus.
Mit Bewilligung der Photographischen Gesellschaft in Berlin.

Tiefere Denker- und Socialphilosophen mögen sich mit dem Erforschen der Grundursachen beschäftigen, auf denen die starken Wechselbeziehungen und Sympathien beruhen, welche zum Schrecken gestrenger Hausfrauen zwischen dem dienenden Personal weiblichen Geschlechts und dem in blanken Metallknöpfen einherstolzirenden Stande der Vaterlandsvertheidiger bestehen. Aber selbst dem Laien drängt es sich als eine apodiktische Wahrheit auf, daß der Reitersmann sich bevorzugter Nachfrage erfreut, zumal wenn er eine stattliche äußere Erscheinung aufweisen kann. Einen solchen Reitersmann, verklärt und idealisirt durch seine Stellung als Diener eines Offiziers, führt

Digitized by Google

Friedrich Kraus in seinem „Don Juan“ vor, der die günstige Gelegenheit benutzt, um dem flotten Studentenmädchen, das er beim Auslegen orientalischer Teppiche im Hofe überrascht, sein Herz mit gemessener Grandezza zu entdecken. Das Gefallen scheint auf Gegenseitigkeit zu beruhen, und die Ratification des möglicherweise gar nicht auf Legalisation durch das Standesamt abzielenden Herzensbündnisses scheint unmittelbar bevorzustehen. Das Pärchen ist ein schmuckes, und es ist wol kaum zu befürchten, daß die an der halbgeöffneten Thür lauschende Verschmähte oder trauliss Verlassene durch ihren Einspruch störend die aufkeimende Neigung beeinflussen werde. Die von Kraus vorgeführte Episode aus dem Soldatenleben im Frieden ist nicht nur mit Hadländer'schem Humor geschildert, sondern auch effectvoll mit einer graziösen Verve gemalt, die an treffliche französische Vorbilder dieser Art mahnt. Wer das hübsche Büchchen betrachtet, scheidet von ihm mit heiterm Schmunzeln. Die Wirkung, die der Künstler erzeugen wollte, hat er voll und ganz erzielt.

VI.

Sabinier, seine verfolgte Schwester vertheidigend.

Gruppe von Joseph Uphues.

Einen hervorragenden Rang unter den auf der wiener Ausstellung im großen und ganzen weder sehr reichhaltig, noch sehr glänzend vertretenen Werken der Plastik nimmt die Gruppe von Uphues ein, deren etwas langathmiger Titel lautet: „Ein Sabiner vertheidigt seine auf der Flucht vor den Römern zu seinen Füßen zusammenbrechende Schwester“. Die leider nur im Gipsmodell vorgeführte lebensgroße Gruppe ist ein Werk, das seinem Schöpfer, dem Vegas-Schüler Joseph Uphues, zur hohen Ehre gereicht und ihm den Rang unter den berufenen Meistern der deutschen Bildhauerkunst anweist. Die Haltung der beiden Figuren, namentlich die des Kriegers, ist von packender Energie und dramatischem Ausdruck. Sie drückt naturwahren Realismus in edler akademischer Form aus. Tadellos wie der Aufbau, ist die Durchführung und Ausbildung der Details. Wirkungsvoll ist der Muthesmuth des todesbereiten Helden und die Angst des vor seinen Verfolgern Schutz suchenden Weibes charakterisirt. Man merkt es dem zu wuchtigem Hiebe ausholenden Kämpen an, daß er bereit und fähig ist, seine Schwester gegen eine ganze Schar von Feinden zu vertheidigen. Er ist die Verkörperung des heroischen Widerstandes, der nicht mit der Zahl der Feinde rechnet und nur auf die eigene Tapferkeit vertraut. Allegorisch aufgefaßt, bedeutet die Gruppe die heldenhafte, siegverheißende Vertheidigung des schutzbedürftigen Schwachen durch den Starken, das Aufgebot der höchsten Energie zum Schutze der höchsten Güter des Lebens. Der ausgesprochen monumentale Zug der Gruppe und ihr idealer Gehalt lassen sie zu einem Denkmal geeignet erscheinen, das bestimmt ist, dem Tank für die beldenmüthige Abwehr des Feindes in Marmor oder Erz zu verewigen.

Vom Büchertisch.

— Eine der besten Nummern der „Illustrirten Bibliothek der Länder- und Völkerkunde“, welche die Herder'sche Verlagshandlung in Freiburg erscheinen läßt, ist der kürzlich ausgegebene Band „Canada und Neufundland“ von E. v. Hesse-Wartegg, ebenso wol durch den interessanten, vielseitigen Inhalt als durch die geschickte Darstellung und fließende, gefällige Sprache ausgezeichnet. Der Verfasser hat Canada wiederholt besucht; er bewährt sich hier als ein vorzüglicher Kenner von Land und Leuten. Man darf sich daher getrost seiner Führung überlassen. Sehr warm möchten wir es denjenigen empfehlen, welche etwa daran denken sollten, diese britische Colonie zu ihrer zweiten Heimat zu machen. Es wird ja in gratis vertheilten Broschüren seitens der canadischen Regierung recht eifrig daran gearbeitet, einen möglichst starken Strom von Auswanderern auch aus Deutschland hierhin zu ziehen. Allein Hesse-Wartegg erinnert an die gewaltig strengen Winter, welche, je weiter man westwärts vordringt, immer fürchterlicher werden. Die Schilderung des Ringens der Menschen mit diesem Feinde ist geradezu packend. Canada hat bekanntlich eine aus den verschiedensten Nationalitäten zusammengesetzte Bevölkerung. Neben Engländern, Schotten und Irländern finden wir die Nachkommen der französischen Emigranten, welche aber keineswegs ihr Unterthanenverhältniß zu ändern wünschen, vielmehr getreue Unterthanen der Königin Victoria sind. Wir finden hier ferner Deutsche, Indianer, Holländer, Neger, Schweizer, Chinesen ꝛc., eine wahre Musterkarte von Nationen. Namentlich die Kapitel über die Indianer und die Mischlinge sind interessant, weil sie die bislang umlaufenden Ansichten geradezu umkehren und uns zeigen, daß die Indianer und Mischlinge, welche in den letzten Jahren Canada wiederholt zum Gegenstand öffentlicher Erörterung machten, nichts weiter waren als die natürliche Folge der gewaltthätigen Behandlung jener beiden Bestandtheile der Bevölkerung seitens der Weißen. Die lebendigen Schilderungen erfahren eine dankenswerthe Ergänzung durch 24 Illustrationen und eine recht gute, die große Canadische Provinzen zeigende Uebersichtskarte.

— Den Jagdwerkebüchern über Landwirthschaft und Gartenbau hat sich jetzt auch ein verwandtes Lexikon, nämlich über Forstwirthschaft und Jagd, angeschlossen. Dasselbe ist erschienen im Verlage von Paul Parey in Berlin unter dem Titel „Illustrirtes Forst- und Jagdlexikon. Unter Mitwirkung gemeinnütz Autoren herausgegeben von Heinr. Jütt, königl. Regierungs- und Forstrath, Director der königl. bairischen Forstlehranstalt in Aschaffenburg. Mit 880 in den Text gedruckten Abbildungen.“ So könnte die Frage aufgeworfen werden, ob ein solches Wörterbuch Berechtigung ist, wenn man weiß, daß es soviel über Forstwirthschaft als Jagd eine große Zahl tüchtiger Hand- und Lehrbücher auf jeden derselben auch nicht wenige Zeitschriften über Forstwirthschaft und Jagd gibt, über weil eben der Stoffen der forstwissenschaftlichen und Jagdliteratur immer breiter fließt, ist es namentlich dem vielbeschäftigten Verwaltungsbeamten kaum noch möglich, die Tagesliteratur vollständig zu lesen, und deshalb muß ein Werkbuch, welches die Möglichkeit schneller Orientirung über so manche im Walde und beim Lesen der einschlagenden Zeitschriften sich aufdrängende Fragen bietet, als ein längst gefühltes Bedürfniß betrachtet werden. Das vorliegende Lexikon umfaßt alles Wissenswerthe aus den Gebieten des Forst- und Jagdwesens, der Zoologie, Botanik, Geologie, Klimatologie, Bodenkunde, Forsteinrichtung, Forstverwaltung und Politik, Forstgeschichte und -Statistik, Waldwerthberechnung, Waldertragsberechnung, Taxation, Forstbenutzung, Forstentschädigung, Holzmeßkunde, Weidmannssprache, Jagdwaffen, Jagdgeräthe, Jagdausübung, und zwar ist der streng begrenzte Stoff in möglichst knapper Form gegeben, sodaß Umfang und Preis des Werkes in einer Weise beschränkt wurden, daß seine Anschaffung auch dem Minderbemittelten möglich ist. Wie der Text in jeder Beziehung mustergültig ist, so gilt dies auch von den in den Text gedruckten zahlreichen Abbildungen. Dieselben geraten einerseits dem Werke zur großen Zierde, andererseits erläutern sie die betreffenden Artikel in der Art, daß sie ein besseres Verständniß derselben herbeiführen; insbesondere gilt dies von den zur Botanik, Waldkunde, Forsteinrichtung, Forstbiene bezüglichen Artikeln. In dem Artikel „Hunde“ sind die verschiedenen Arten der Jagdhunde naturgetreu dargestellt. Zu allen diesen Vorzügen gesellt sich eine vortreffliche äußere Ausstattung des Werkes bei verhältnißmäßig billigem Preise, sodaß das Forst- und Jagdlexikon nicht nur Forstmännern, Jägern und Verwaltungsbeamten, sondern allen, welche sich für Forstwirthschaft und Jagd interessiren, bestens empfohlen werden kann.

— Ueber die Rechtsstellen der Naturvölker haben wir außer in den zusammenfassenden Lehrbüchern von Waitz-Gerland und Peschel nur verstreute Notizen in den Reiseberichten der Forscher gehabt, ein Rechtskundiger hatte sich bisher mit den einschlägigen Fragen gar nicht befaßt. In warmen Worten hat der unermüdliche Bastian wiederholt daran gemahnt, daß keine Zeit verloren werden dürfe, wolle man unverfälschte Beweise des Seelenlebens der Naturvölker sammeln, da das Eindringen der europäischen Cultur immer mehr seine zersetzende Wirkung zeigen werde. Es ist daher der Versuch, den Dr. Albert Hermann Post in seiner „Afrikanischen Jurisprudenz“ (2 Bde. Oldenburg und Leipzig) gemacht hat, um diese Lücke einigermaßen auszufüllen, ein sehr zeitgemäßer. Wir haben hier eine systematische Zusammenstellung aller bei in Bezug auf die Rechtsgebräuche der afrikanischen Urbevölker gemachten Beobachtungen. Der Hauptwerth war, dem Ausbau der ethnologischen Jurisprudenz zu dienen, wenn der Verfasser schon früher manchen Baustein geliefert hat, und zugleich den Grundsätzen des „schwarzen Gottheit“ eine Handhabe für die Beobachtung der Rechtsnormen zu bieten. Es ist keine Frage, daß solche Beobachter manches neue bringen, manches gegebene ergänzen, richtigstellen werden; aber gerade das vorliegende Werk wird sie veranlassen, auf diese Seite der ethnologischen Entwickelung mit schärferer Aufmerksamkeit zu achten als zuvor. Unsern Afrikareisenden wird es daher ein unentbehrliches Handbuch sein. Es ist nur zu wünschen, daß es recht viele und eingehende Leser finden möge. Afrika ist noch das dankbarste Feld für ein solches Studium. Sehr richtig hebt der Verfasser die Zuträglichkeit hervor, mit welcher sich das einheimische Recht dieses Erdtheils gegenüber fremdländischen und europäischen Einflüssen erhalten hat.

Presse und Buchhandel.

— Unter dem Titel „Deutsche Arbeiterzeitung“ soll eine gleiche publicistische Unternehmung ins Leben gerufen werden zur Förderung der socialpolitischen Fragen. Sie soll zunächst in Arbeiterkreisen wirken und den Arbeiter durch schlichte, sachgemäße Verbreitung der wesentlichsten socialpolitischen Principien, soweit dieselben sich innerhalb der Grenzen des Erlaubten und Erreichbaren bewegen, von dem wohlwollenden Charakter der neuern socialen Gesetzgebung überzeugen und mit dem nur allzuscharf betonten Gegensatz zwischen Kapital und Arbeitskraft aussöhnen. Um dieses arbeiterfreundliche Blatt um so leichter im Familienkreise des Arbeiters einbürgern und wirksam werden zu lassen, sollen neben der verwiegenden Erörterung socialpolitischer Fragen die übrigen Gebiete menschlichen Wissens und geselligen gemüthlicher Unterhaltung keineswegs vernachlässigt, überhaupt soll ein gediegenes und zugleich billiges Familienblatt geschaffen werden. Sitz der Redaction, des Drucks und der Expedition der mit dem 1. Juli als Wochenblatt ins Leben tretenden „Deutschen Arbeiterzeitung“ ist Berlin, den Verlag hat Dr. F. Salomon daselbst übernommen. In einem Aufruf wendet sich eine Anzahl hervorragender Männer, darunter Mitglieder des Reichstages oder des preußischen Abgeordnetenhauses und meist Großindustrielle, an deren Spitze Geh. Commerzienrath Oechelhäuser in Dessau steht, an die Arbeitgeber wegen Förderung des Unternehmens, da ohne deren Beihülfe die erste Einführung und finanziell sichernde Verbreitung des Unternehmens nicht zu erreichen sei.

— „Die Alpenveit“ ist eine illustrirte Wochenschrift für Alpenclubisten, Curgäste, Touristen, Jäger, Förster und alle Naturfreunde benannt, welche Walther Senn-Barbieux von Anfang Juli an in Monty Kreuzmann's Verlag in St. Gallen herausgeben wird.

— Ein seltenes Journalistenjubiläum feierte am 17. Mai Joseph Walter, Chefredacteur der „Bohemia“, in Prag. Er waren an diesem Tage 40 Jahre verflossen, seit er in die Redaction dieses Blattes eingetreten war.

— „Spaziergänge eines Naturforschers“ ist ein Buch von Prof. Dr. W. Marshall betitelt, welches in dem Verlag des Literarischen Jahresberichts (Arth. Seemann) in Leipzig zur Veröffentlichung gelangt. In den mit Zeichnungen von Alb. Wagen in Karlsruhe ausgestatteten Werke behandelt Prof. Marshall eine Reihe naturwissenschaftlicher Fragen, indem er von den alltäglichen Erscheinungen in der Natur ausgeht und ihre Ursachen und Wirkungen in anregender Weise zu erklären sucht.

— Von den Jahresberichten der Geschichtswissenschaft, im Auftrag der Historischen Gesellschaft in Wien herausgegeben von J. Jastrow, gelangt der 7. Jahrgang (1884) nächstens in K. Gaertner's Verlag (H. Heyfelder) in Berlin zur Veröffentlichung. Der 8. Jahrgang (1885) folgt noch in diesem Jahre.

— Im Verlage von J. J. Weber zu Leipzig ist die 4. Lieferung des „Neuen Wörterbuches der deutschen und französischen Sprache“ von Schuster-Klunzer in der 15. Auflage erschienen. Dasselbe ist auf Grund der neuern Sprachforschungen und mit Zugrundelegung der neuen deutschen Orthographie von Ehrist. Wilh. Dammert bearbeitet.

— Bei A. Pichler's Wittwe & Sohn in Wien ist kürzlich herausgegeben von der Ortsgruppe Margareten des Deutschen Schulvereins, ein interessantes Selbstbekenntniß-Album erschienen. Der Reinertrag für dieses Werkchen soll dem Deutschen Schulverein zufließen.

— Eine neue Folge von Richard Andree's „Ethnographischen Parallelen und Vergleichen“, mit Abbildungen im Text und 8 Tafeln, kommt im Verlag von Veit & Co. in Leipzig heraus. Die erste Sammlung war 1878 bei Jul. Maier in Stuttgart erschienen.

— Das berliner Landgericht erkannte auf Verbot der deutschen Uebersetzung von Zola's „Terre“ und auf Beschlagnahme und Vernichtung der vorhandenen Exemplare wegen Unsittlichkeit des Inhalts.

— „Rußland am Scheideweg“, Beiträge zur Kenntniß des Slawophilenthums und zur Beurtheilung seiner Politik“ heißt eine bei Rich. Wilhelmi in Berlin erschienene Schrift, deren Verfasser sich nicht genannt hat. Der Inhalt kennzeichnet die nachstehenden Ueberschriften der verschiedenen Abschnitte: Rußland seit Alexander III.; Die Moskauer Slawophilen und ihr letzter Führer; Der weiße General; Zur baltischen Frage; Die Legende von der Zarentreue; Ein slawophiler Prophet: Der Kaplan des Zaren.

— Eine „Illustrirte Geschichte von Baiern“ bearbeitet von Dr. M. Schnaus, wird in 60 Lieferungen im Süddeutschen Verlagsinstitut (C. Hanselmann) in Stuttgart und München erscheinen. Das Unternehmen wendet sich an das große gebildete Publikum, dem es, gestützt auf die gegebenen Resultate der Forschung, Baierns ganze Vergangenheit bis zur Gegenwart schildern will.

— Eine Schrift über die Lage der evangelischen Kirche in Rußland von Diakonus Dr. A. Neubert kommt unter dem Titel „Im Banne Moskaus“. Die evangelisch-lutherische Kirche in den russischen Ostseeprovinzen“ bei Hugo Klein in Berlin zur Veröffentlichung.

— John Grand-Carteret in Paris hat ein mit 366 Bildern im Text und mit 8 farbigen und 36 nichtfarbigen Illustrationen „hors texte“ geschmücktes Werk über die Sitten und die Caricatur in Frankreich veröffentlicht. Das im Verlage der „Librairie Illustrée“ erschienene Buch steht den Leser des Werkes über „Die Sitten und die Caricatur in Deutschland“ würdig zur Seite, ist sogar bei weitem erschöpfender und vollständiger als das letztgenannte und bietet ein entsprechendes Handbuch der französischen Caricatur.

— Der preußische Cultusminister v. Goßler hat der litauischen Literarischen Gesellschaft für die Herausgabe litauischer Volkslieder-Melodien eine Beihülfe von 500 ℳ gewährt.

— In Rußland sind im vorigen Jahre mit Ausnahme Finnlands 3366 Druckschriften erschienen, darunter in fremden Sprachen 1921 Bücher.

— Die diesjährige Generalversammlung des Centralvereins deutscher Colportagebuchhändler wird im Monat Juni in Breslau stattfinden. Eine aus hoc ernannte Commission hat den Entwurf einer Geschäftsordnung für den Colportagebuchhandel fertiggestellt und an alle Vereinsmitglieder versandt.

— Der bekannte Musikverleger Ricordi in Mailand hat das große Musikverlagsgeschäft von Frau Giovanna Lucca um den Preis von 260 000 ℳ erkauft.

— Der Senat der Vereinigten Staaten von Nordamerika hat das Gesetz über den internationalen Schutz literarischen und künstlerischen Eigenthums mit 45 gegen 10 Stimmen angenommen, und man erwartet bestimmt, daß es auch im Repräsentantenhause zustande gehen werde. Der Hauptgrundsatz des Gesetzes, durch welchen die Vortheile des Schutzes für fremde Schriftsteller wesentlich eingeschränkt werden, besteht darin, daß nur Werke geschützt werden, welche in den Vereinigten Staaten mit amerikanischem Satze hergestellt sind. Arrondirtsprachliche Bücher, der englische Uebersetzung gestattet ist, können im Original erscheinen, werden. Fremde Schriftsteller hätten hiernach die Anfrage einer Werke in Amerika beizeiten drucken zu lassen, und, was zumal die Deutschen angeht, sie würden dabei auszerdem Zölle zu zahlen haben, wenn sie ausreichend Schutz wünschten. Das Original wie die einzige englische Uebersetzung in Amerika drucken lassen müssen, wenn sie ausreichend geschützt sein wollten.

— Der Deutsche Papierverein, welcher seinen 8. in Dresden hat, hielt am 11. Mai seinen Congreß in Stuttgart ab. Die Versammlung war von 40 Delegirten, meist aus Nord- und Mitteldeutschland, besucht. Aus den weitergehenden Verhandlungen sei erwähnt, daß fast überall ein Kampf gegen den Handel mit Heften, Büchern ꝛc. in den Schulen entbrannt ist, da, wie mitgetheilt wird, in manchen Gegenden die Bücher einen förmlichen Verkauf mit solchen Dingen ermöglichen. Eine beim preußischen Cultusminister eingereichte Beschwerde wurde zwar zurückgewiesen, doch hegen die Papierhändler die Hoffnung, daß die Behörden schließlich den Lehrern das Handwerk legen werden. Es wurde die verzichtweise Bestellung eines Rechtsrath zur Gerichtsführung und Führung von Actenstreitigkeiten des genannten Vereins in Berlin beschlossen, etwaige Schadenfälle sollen auch von in andern großen Städten Syndikate errichtet werden.

Bibliothekwesen, Bücher- und Kunstauctionen.

— Die badische und die bairische Regierung haben der vielfachen eine große Zahl Handschriften, auf die Geschichte des Elsaß bezüglicher Urkunden und Schriftstücke überlassen, welche sie vorgefunden auf die mittelalterliche Zeit bezogen, an der das Elsaß sich stets ein hervorragendes Interesse bekundet. Diese Urkunden sollen den wissenschaftlichen Forschungsinstituten überliefert werden.

— Die bayerische Kammer hat 70 000 Frs. bewilligt, um 400 werthvolle Handschriften aus der Bibliothek des Ex Königs Otto aus Oberschwaben zu erwerben. Diese Handschriften stammen aus dem 14. bis 16. Jahrhundert her.

— Die Kupferstichsammlung des verstorbenen Hofmalers Carl Mayer in Berlin gelangt am 5. Juni und den folgenden Tagen durch Amsler u. Ruthardt daselbst zur Versteigerung.

— Im Hotel Drouot zu Paris gelangte am 14. Mai ein Theil einer Zinnsgemäldesammlung zum Verkauf. Den höchsten Preis von 2000 Frs. erreichte Meissonier's Bildchen „Der Zecher“, Diaz's „Waldrand“ wurde mit 1000 Frs., eine „Landschaft“ von Daubigny mit 2000, eine Landschaft von Jan der Heyden mit 1200, ein etwas defekter Teniers mit 1000 Frs. bezahlt. Der Gesammtertrag betrug 116 200 Frs.

— In London wurde am 12. Mai die Gemäldesammlung von Lord Warton von Gatton Park unter den Hammer gebracht. Ältere einige Bilder hatten einen Werth von mehrere Tausend Pfund, so ein Leonardo da Vinci es auf 800 Guineen brachte, welchen einige Silberminiaturen Meister sehr hoch bezahlt, so „Mrs. Payne Galloway und ihr Sohn“ von Hoskins 400 Guineen, ein Portrait der Herzogin von Devonshire von Cosway 210 Guineen ꝛc.

— Die nachgelassenen Kunstgegenstände der Professoren C. Hermann und Aug. Schaeffer, verstand in Wien, aus dem 15. bis 18. Jahrhundert stammend, sind am Montag 1000 Nummern gelangen durch den Auctionator J. M. Heinrich (K. Kennert's Nachf.) in Wien vom 21. Mai bis 2. Juni in dessen Auctionslokal (Bräunerstraße 12, 1. Stock) unter den Hammer.

Neuigkeiten vom Büchermarkt.

Eingegangen vom 6. bis 12. Mai.

Bibliothek der Gesammtliteratur des In- und Auslandes. Nr. 192. Robert Reitbrodt. Von H. v. Klein. 1885 bis 1887. Amerikas Ruf. Von L. Hart. 196 Novas und Julia. Von W. Shakespeare. 197 Novellen. Von H. L. Langbein. 198 Die Ehe. Die Ehe. Von E. Jouy. Leipzig, o. J. L. Schmidt. 20 Pf.

Broschmeyer, W.: In Eile und Eisig. Bilder aus Südtirol. Mit Illustrationen von L. Grabmüller. München, Knorr u. Hirth. 3 ℳ.

Dunzweg, J.: Barrikadenleben. Illustrirtes Handbuch der Barrikadenkunst. Magdeburg, Creutz'sche Verlagsbuchhandlung. 1 ℳ.

Dietzler Verlags-Anstalt und Druckerei A.-G. in Stuttgart. Illustrirte Weltausstellung in Adelaide 1887/88. Stuttgart, Dietzler Verlags-Anstalt. 1 ℳ.

Eisenbahn-Bibliothek. Nr. 1. Ein Sommer in Paris. Von Alexander Dumas. Nr. 2. Der Graf von Monte Christo. Von Alexander Dumas. Nr. 3. Der Graf von Monte Christo. Von Alexander Dumas. Nr. 4. Der Graf von Monte Christo. Von Alexander Dumas. Nr. 5. Der Graf von Monte Christo. Von Alexander Dumas. Nr. 6. Der Graf von Monte Christo. Von Alexander Dumas. Nr. 7. Der Graf von Monte Christo. Von Alexander Dumas. Nr. 8. Der Graf von Monte Christo. Von Alexander Dumas. Nr. 9. Der Graf von Monte Christo. Von Alexander Dumas. Nr. 10. Der Graf von Monte Christo. Von Alexander Dumas. Nr. 11. Der Graf von Monte Christo. Von Alexander Dumas. Nr. 12. Der Graf von Monte Christo. Von Alexander Dumas. Nr. 13. Der Graf von Monte Christo. Von Alexander Dumas. Nr. 14. Der Graf von Monte Christo. Von Alexander Dumas. Nr. 15. Der Graf von Monte Christo. Von Alexander Dumas. Nr. 16. Der Graf von Monte Christo. Von Alexander Dumas. Nr. 17. Der Graf von Monte Christo. Von Alexander Dumas. Nr. 18. Der Graf von Monte Christo. Von Alexander Dumas. Nr. 19. Der Graf von Monte Christo. Von Alexander Dumas. Nr. 20. Der Graf von Monte Christo. Von Alexander Dumas. Nr. 21. Der Graf von Monte Christo. Von Alexander Dumas. Nr. 22. Der Graf von Monte Christo. Von Alexander Dumas. Nr. 23. Der Graf von Monte Christo. Von Alexander Dumas. Nr. 24. Der Graf von Monte Christo. Von Alexander Dumas. Nr. 25. Der Graf von Monte Christo. Von Alexander Dumas. Nr. 26. Der Graf von Monte Christo. Von Alexander Dumas. Nr. 27. Der Graf von Monte Christo. Von Alexander Dumas. Nr. 28. Der Graf von Monte Christo. Von Alexander Dumas. Nr. 29. Der Graf von Monte Christo. Von Alexander Dumas. Nr. 30. Der Graf von Monte Christo. Von Alexander Dumas. Nr. 31. Der Graf von Monte Christo. Von Alexander Dumas. Nr. 32. Der Graf von Monte Christo. Von Alexander Dumas. Nr. 33. Der Graf von Monte Christo. Von Alexander Dumas. Nr. 34. Der Graf von Monte Christo. Von Alexander Dumas. Nr. 35. Der Graf von Monte Christo. Von Alexander Dumas. Nr. 36. Der Graf von Monte Christo. Von Alexander Dumas. Nr. 37. Der Graf von Monte Christo. Von Alexander Dumas. Nr. 38. Der Graf von Monte Christo. Von Alexander Dumas. Nr. 39. Der Graf von Monte Christo. Von Alexander Dumas. Nr. 40. Der Graf von Monte Christo. Von Alexander Dumas. Nr. 41. Der Graf von Monte Christo. Von Alexander Dumas. Nr. 42. Der Graf von Monte Christo. Von Alexander Dumas. Nr. 43. Der Graf von Monte Christo. Von Alexander Dumas. Nr. 44. Der Graf von Monte Christo. Von Alexander Dumas. Nr. 45. Der Graf von Monte Christo. Von Alexander Dumas. Nr. 46. Der Graf von Monte Christo. Von Alexander Dumas. Nr. 47. Der Graf von Monte Christo. Von Alexander Dumas. Nr. 48. Der Graf von Monte Christo. Von Alexander Dumas. Nr. 49. Der Graf von Monte Christo. Von Alexander Dumas. Nr. 50. Der Graf von Monte Christo. Von Alexander Dumas. Nr. 51. Der Graf von Monte Christo. Von Alexander Dumas. Nr. 52. Der Graf von Monte Christo. Von Alexander Dumas. Nr. 53. Der Graf von Monte Christo. Von Alexander Dumas. Nr. 54. Der Graf von Monte Christo. Von Alexander Dumas. Nr. 55. Der Graf von Monte Christo. Von Alexander Dumas. Nr. 56. Der Graf von Monte Christo. Von Alexander Dumas. Nr. 57. Der Graf von Monte Christo. Von Alexander Dumas. Nr. 58. Der Graf von Monte Christo. Von Alexander Dumas. Nr. 59. Der Graf von Monte Christo. Von Alexander Dumas. Nr. 60. Der Graf von Monte Christo. Von Alexander Dumas. Nr. 61. Der Graf von Monte Christo. Von Alexander Dumas. Nr. 62. Der Graf von Monte Christo. Von Alexander Dumas. Nr. 63. Der Graf von Monte Christo. Von Alexander Dumas. Nr. 64. Der Graf von Monte Christo. Von Alexander Dumas. Nr. 65. Der Graf von Monte Christo. Von Alexander Dumas. Nr. 66. Der Graf von Monte Christo. Von Alexander Dumas. Nr. 67. Der Graf von Monte Christo. Von Alexander Dumas. Nr. 68. Der Graf von Monte Christo. Von Alexander Dumas. Nr. 69. Der Graf von Monte Christo. Von Alexander Dumas. Nr. 70. Der Graf von Monte Christo. Von Alexander Dumas. Nr. 71. Der Graf von Monte Christo. Von Alexander Dumas. Nr. 72. Der Graf von Monte Christo. Von Alexander Dumas. Nr. 73. Der Graf von Monte Christo. Von Alexander Dumas. Nr. 74. Der Graf von Monte Christo. Von Alexander Dumas. Nr. 75. Der Graf von Monte Christo. Von Alexander Dumas. Nr. 76. Der Graf von Monte Christo. Von Alexander Dumas. Nr. 77. Der Graf von Monte Christo. Von Alexander Dumas. Nr. 78. Der Graf von Monte Christo. Von Alexander Dumas. Nr. 79. Der Graf von Monte Christo. Von Alexander Dumas. Nr. 80. Der Graf von Monte Christo. Von Alexander Dumas. Nr. 81. Der Graf von Monte Christo. Von Alexander Dumas. Nr. 82. Der Graf von Monte Christo. Von Alexander Dumas. Nr. 83. Der Graf von Monte Christo. Von Alexander Dumas. Nr. 84. Der Graf von Monte Christo. Von Alexander Dumas. Nr. 85. Der Graf von Monte Christo. Von Alexander Dumas. Nr. 86. Der Graf von Monte Christo. Von Alexander Dumas. Nr. 87. Der Graf von Monte Christo. Von Alexander Dumas. Nr. 88. Der Graf von Monte Christo. Von Alexander Dumas. Nr. 89. Der Graf von Monte Christo. Von Alexander Dumas. Nr. 90. Der Graf von Monte Christo. Von Alexander Dumas. Nr. 91. Der Graf von Monte Christo. Von Alexander Dumas. Nr. 92. Der Graf von Monte Christo. Von Alexander Dumas. Nr. 93. Der Graf von Monte Christo. Von Alexander Dumas. Nr. 94. Der Graf von Monte Christo. Von Alexander Dumas. Nr. 95. Der Graf von Monte Christo. Von Alexander Dumas. Nr. 96. Der Graf von Monte Christo. Von Alexander Dumas. Nr. 97. Der Graf von Monte Christo. Von Alexander Dumas. Nr. 98. Der Graf von Monte Christo. Von Alexander Dumas. Nr. 99. Der Graf von Monte Christo. Von Alexander Dumas. Nr. 100. Der Graf von Monte Christo. Von Alexander Dumas. Nr. 101. Der Graf von Monte Christo. Von Alexander Dumas. Nr. 102. Der Graf von Monte Christo. Von Alexander Dumas. Nr. 103. Der Graf von Monte Christo. Von Alexander Dumas. Nr. 104. Der Graf von Monte Christo. Von Alexander Dumas. Nr. 105. Der Graf von Monte Christo. Von Alexander Dumas. Nr. 106. Der Graf von Monte Christo. Von Alexander Dumas. Nr. 107. Der Graf von Monte Christo. Von Alexander Dumas. Nr. 108. Der Graf von Monte Christo. Von Alexander Dumas. Nr. 109. Der Graf von Monte Christo. Von Alexander Dumas. Nr. 110. Der Graf von Monte Christo. Von Alexander Dumas. Nr. 111. Der Graf von Monte Christo. Von Alexander Dumas. Nr. 112. Der Graf von Monte Christo. Von Alexander Dumas. Nr. 113. Der Graf von Monte Christo. Von Alexander Dumas. Nr. 114. Der Graf von Monte Christo. Von Alexander Dumas. Nr. 115. Der Graf von Monte Christo. Von Alexander Dumas. Nr. 116. Der Graf von Monte Christo. Von Alexander Dumas. Nr. 117. Der Graf von Monte Christo. Von Alexander Dumas. Nr. 118. Der Graf von Monte Christo. Von Alexander Dumas. Nr. 119. Der Graf von Monte Christo. Von Alexander Dumas. Nr. 120. Der Graf von Monte Christo. Von Alexander Dumas. Nr. 121. Der Graf von Monte Christo. Von Alexander Dumas. Nr. 122. Der Graf von Monte Christo. Von Alexander Dumas. Nr. 123. Der Graf von Monte Christo. Von Alexander Dumas. Nr. 124. Der Graf von Monte Christo. Von Alexander Dumas. Nr. 125. Der Graf von Monte Christo. Von Alexander Dumas. Nr. 126. Der Graf von Monte Christo. Von Alexander Dumas. Nr. 127. Der Graf von Monte Christo. Von Alexander Dumas. Nr. 128. Der Graf von Monte Christo. Von Alexander Dumas. Nr. 129. Der Graf von Monte Christo. Von Alexander Dumas. Nr. 130. Der Graf von Monte Christo. Von Alexander Dumas. Nr. 131. Der Graf von Monte Christo. Von Alexander Dumas. Nr. 132. Der Graf von Monte Christo. Von Alexander Dumas. Nr. 133. Der Graf von Monte Christo. Von Alexander Dumas. Nr. 134. Der Graf von Monte Christo. Von Alexander Dumas. Nr. 135. Der Graf von Monte Christo. Von Alexander Dumas. Nr. 136. Der Graf von Monte Christo. Von Alexander Dumas. Nr. 137. Der Graf von Monte Christo. Von Alexander Dumas. Nr. 138. Der Graf von Monte Christo. Von Alexander Dumas. Nr. 139. Der Graf von Monte Christo. Von Alexander Dumas. Nr. 140. Der Graf von Monte Christo. Von Alexander Dumas. Nr. 141. Der Graf von Monte Christo. Von Alexander Dumas. Nr. 142. Der Graf von Monte Christo. Von Alexander Dumas. Nr. 143. Der Graf von Monte Christo. Von Alexander Dumas. Nr. 144. Der Graf von Monte Christo. Von Alexander Dumas. Nr. 145. Der Graf von Monte Christo. Von Alexander Dumas. Nr. 146. Der Graf von Monte Christo. Von Alexander Dumas. Nr. 147. Der Graf von Monte Christo. Von Alexander Dumas. Nr. 148. Der Graf von Monte Christo. Von Alexander Dumas. Nr. 149. Der Graf von Monte Christo. Von Alexander Dumas. Nr. 150. Der Graf von Monte Christo. Von Alexander Dumas. Nr. 151. Der Graf von Monte Christo. Von Alexander Dumas. Nr. 152. Der Graf von Monte Christo. Von Alexander Dumas. Nr. 153. Der Graf von Monte Christo. Von Alexander Dumas. Nr. 154. Der Graf von Monte Christo. Von Alexander Dumas. Nr. 155. Der Graf von Monte Christo. Von Alexander Dumas. Nr. 156. Der Graf von Monte Christo. Von Alexander Dumas. Nr. 157. Der Graf von Monte Christo. Von Alexander Dumas. Nr. 158. Der Graf von Monte Christo. Von Alexander Dumas. Nr. 159. Der Graf von Monte Christo. Von Alexander Dumas. Nr. 160. Der Graf von Monte Christo. Von Alexander Dumas. Nr. 161. Der Graf von Monte Christo. Von Alexander Dumas. Nr. 162. Der Graf von Monte Christo. Von Alexander Dumas. Nr. 163. Der Graf von Monte Christo. Von Alexander Dumas. Nr. 164. Der Graf von Monte Christo. Von Alexander Dumas. Nr. 165. Der Graf von Monte Christo. Von Alexander Dumas. Nr. 166. Der Graf von Monte Christo. Von Alexander Dumas. Nr. 167. Der Graf von Monte Christo. Von Alexander Dumas. Nr. 168. Der Graf von Monte Christo. Von Alexander Dumas. Nr. 169. Der Graf von Monte Christo. Von Alexander Dumas. Nr. 170. Der Graf von Monte Christo. Von Alexander Dumas. Nr. 171. Der Graf von Monte Christo. Von Alexander Dumas. Nr. 172. Der Graf von Monte Christo. Von Alexander Dumas. Nr. 173. Der Graf von Monte Christo. Von Alexander Dumas. Nr. 174. Der Graf von Monte Christo. Von Alexander Dumas. Nr. 175. Der Graf von Monte Christo. Von Alexander Dumas. Nr. 176. Der Graf von Monte Christo. Von Alexander Dumas. Nr. 177. Der Graf von Monte Christo. Von Alexander Dumas. Nr. 178. Der Graf von Monte Christo. Von Alexander Dumas. Nr. 179. Der Graf von Monte Christo. Von Alexander Dumas. Nr. 180. Der Graf von Monte Christo. Von Alexander Dumas. Nr. 181. Der Graf von Monte Christo. Von Alexander Dumas. Nr. 182. Der Graf von Monte Christo. Von Alexander Dumas. Nr. 183. Der Graf von Monte Christo. Von Alexander Dumas. Nr. 184. Der Graf von Monte Christo. Von Alexander Dumas. Nr. 185. Der Graf von Monte Christo. Von Alexander Dumas. Nr. 186. Der Graf von Monte Christo. Von Alexander Dumas. Nr. 187. Der Graf von Monte Christo. Von Alexander Dumas. Nr. 188. Der Graf von Monte Christo. Von Alexander Dumas. Nr. 189. Der Graf von Monte Christo. Von Alexander Dumas. Nr. 190. Der Graf von Monte Christo. Von Alexander Dumas. Nr. 191. Der Graf von Monte Christo. Von Alexander Dumas. Nr. 192. Der Graf von Monte Christo. Von Alexander Dumas. Nr. 193. Der Graf von Monte Christo. Von Alexander Dumas. Nr. 194. Der Graf von Monte Christo. Von Alexander Dumas. Nr. 195. Der Graf von Monte Christo. Von Alexander Dumas. Nr. 196. Der Graf von Monte Christo. Von Alexander Dumas. Nr. 197. Der Graf von Monte Christo. Von Alexander Dumas. Nr. 198. Der Graf von Monte Christo. Von Alexander Dumas. Nr. 199. Der Graf von Monte Christo. Von Alexander Dumas. Nr. 200. Der Graf von Monte Christo. Von Alex

Schuster-Bagrier: Neues Wörterbuch der deutschen und französischen Sprache. 13. Aufl., neu bearbeitet von C. Th. Tamm. 1. Bd. 1. Lfg. Leipzig, J. J. Weber. 60 ₰.

Goedel, J. A.: Gallmaier und Trinkgelage bei den Deutschen von den ältesten Zeiten bis ins 9. Jahrhundert. Stuttgart, J. G. Cotta'sche Buchhandlung. 1 ℳ 20 ₰.

de la Hyperière, P.: A la ville et au village. Zwei Bücher. Paris, A. Savine. 4 Frc.

v. Strauß, H.: Des Glück. Novelle. 2. Ausgabe. Heidelberg, K. Winter's Universitätsbuchhandlung. 2 ℳ.

— Der Schuft. Novelle. Zwei Novellen. 2. Ausgabe. Ebenda. 2 ℳ.

Tantzler, J.: Neue Melodien. Bremen, M. Heinsius. 1 ℳ 25 ₰.

v. Tschudi, A.: Der Tierstil in der Schweiz. 30. Jahresbericht der Antiquarischen Gesellschaft in Zürich. Zürich, Orell, Füßli u. Co. Gebd. 5 ℳ 50 ₰.

Wagner's Allgemeine Schuhfabrik. 24. Lfg. Binder Feuerstein. Ein alliges Stückchen in einem Aufzuge von A. W. B. Roberts. Erfurt, F. Bartholomäus. 75 ₰.

Weiß, Jm., und Carl der Große. Lesebuch für den Anfangsunterricht in Schulen. Herausgegeben von der Redaction der „Arbeiterlust“. Hamburg, G. Kramer. 30 ₰.

Weber's Illustrirte Katechismen. Nr. 17. Katechismus der Stenographie. Von L. Krug. 2. Aufl. Leipzig, J. J. Weber. Gebd. 2 ℳ 50 ₰.

Weissenborn, H.: Die Entwickelungsgeschichte der Mosichacht. Socialphilosophische Studie. Leipzig, C. Wigand. 4 ℳ.

Wrangel, Graf C. H.: Das Buch vom Pferde. 18. u. 19. (Schluß-) Lfg. Zweibrücken, Schaffarte & Ehlert. 2 ℳ.

Zeitschrift für christliche Kunst. Herausgegeben von A. Schnütgen. 1. Jahrg. 1. u. 2. Hft. Düsseldorf, L. Schwann. 10 ℳ.

Jahrbuch, volkswirthschaftliches, aus drei Jahrhunderten. Herausgegeben von G. Hirth. 5. Bd. 54. bis 56. Lfg. Leipzig u. München, G. Hirth. Der 1. Lfg. 2 ℳ 40 ₰.

Humor in der Thierwelt. 40 Tafeln mit 80 Abbildungen nach japanischen Tuschzeichnungen in Lichtdruck ausgeführt. Berlin, A. Frisch. 25 ℳ.

Kyklop's Werke in Heliogravure. 29. Hft. Wien, V. Angerer. 4 ℳ.

Meisterholzschnitte aus vier Jahrhunderten. Herausgegeben von G. Hirth u. R. Muther. 1. Lfg. München, G. Hirth's Kunstverlag. 3 ℳ 50 ₰.

Meisterwerke der Holzschneidekunst. 112. Lfg. (10. Bd. 5. Lfg.). Leipzig, J. J. Weber. 1 ℳ.

Meisterwerke, alte, der Kupferstecherei zu Amsterdam. Photogravuren-Prachtwerk mit Text von A. Bredius. 5. u. 6. Lfg. München, F. Hanfstaengl. Die Lfg. 12 ℳ.

Noll, N.: Wir sind bereit! Dichtung von A. Waldburg. Volkslied für Männerchor. Klavierbegleitung. München, Kollmorverlag. 1 ℳ.

Richter, C.: Heldenspiegel. Komödie in zwei Akten mit Musik. Klavierauszug. Bad Kissingen, Verlag der „Musikalischen Tagesfragen“. 2 ℳ.

Schneider, A.: Op. 36. Das Kaiser-Vollchen. Liedheft von A. Horp für eine Singstimme mit Begleitung des Pianoforte. Elberfeld, B. Hartmann. 1 ℳ.

Sport und Jagd.

— Das erste classische Rennen der Dreijährigen zu Hoppegarten, den deutschen Newmarket, ist das am dritten Frühjahrsrennentage gelaufene Henckel-Rennen über 2000 Mtr. um den Ehrenpreis des Grafen H. Henckel von, und einen Staatspreis von 5000 ℳ; Werth 7575 ℳ für den Sieger, 2575 ℳ für den Zweiten. Sieben Pferde stellten sich dem Starter, von denen Hrn. Delbrück's schw. H. Piotrschak von Przedmost-Pasmanita, einen leichten Sieg mit einer Länge vor Frhr. C. v. Falkenhausen's Trachenbergsohn Heltes Zaventtag, während Mariner fünf Längen zurück als dritter vor Kanzler, Herzeame, Altenburg und Tankatag endete. Das Overhoferennen brachte Mr. G. Johnson's br. F.-H. Chloe vor Milchmädchen, Mirz, Admiral und Feuerkünstler nach Hause, das Gallopherrennen fiel an Direktor, welchen Lieut. Graf H. Dohna steuerte, und das Schwarzkünstler-Jagdrennen um Werthe von 3700 ℳ an Lieut. Prinz H. Radziwill's Illustre (50 Kgr.) mit einer Länge vor Turchgänger (64 Kgr.); acht Pferde liefen. Die Hindernisrennen am fünften Tage des Meetings brachten große Ueberraschungen; Graf Petersdorff's br. F. St. Gunnhild lief im Preobersee Nachtennen das ganze Feld von sieben Concurrenten hinter sich, und der Totalisator zahlte ihren Anhängern dreißigfaches Geld. Im Großen Berliner Jagdrennen über 3500 Mtr., Ehrenpreis und 10 600 ℳ, passirten nur fünf von neun gestarteten Steeplern das Ziel, Rittmeister v. Bodelschwingh's br. M. Maasland (74,5 Kgr.), von seinem Besitzer meisterhaft geritten, nach erbittertem Endkampf um einen knappen Hals vor Glanmore (77 Kgr.), mit Lieut. v. Strotz im Sattel, als erster; mit 1333 ℳ für 20 bezahlte die Wettmaschine den unerwarteten Sieg und mit 531 ℳ für 20 den von Capt. Lee's br. St. Alpheus im Lanzwiger Jagdrennen über 4500 Mtr. erfochtenen.

— In Buraspen erwies Hrn. C. v. Blaskowitz' 3j. br. H. Jahrer Wagner (69,5 Kgr.), von Buccaneer aus der unvergeßlichen Kreuzen, durch einen spielend leichten Sieg im Dameurennen sein Anrecht auf Derbwehren, wenn er auch nur Wolfgang (63 Kgr.) und Banze (61 Kgr.) zu schlagen hatte. Den Stutenpreis von 10 600 Mrk., die ungarischen Oaks, gewann Graf F. Zetterics' br. St. Hungaria, von Craig Millar oder Guinevere-Surrexie, sehr leicht gegen ihre Stallgenossin Beglia, hinter der Pitzy the Bird und Biell-Libel endeten; Hungaria ist in fast allen großen Rennen in Deutschland engagirt. Hrn. v. Blaskowitz' 4j. F.-H. Hütej (62,5 Kgr.) kam im Trabenpreis so überraschend leicht vor Sbe (54,5 Kgr.), Titian (62,5 Kgr.) und sechs andern als erster ein, daß die Stewards den Reiter, Jochen Smart, vorbefehlen, um Aufklärung über das verschiedenartige Laufen des Hengstes in seinen Saisen zu geben, die jedoch befriedigend ausgefallen sein soll. Zur den Staatspreis von 5000 Frc. über 2800 Mtr. schlug Baron Rothschild's Sellinger's Abonnent um einen Hals und für den Ritterpreis von 200 Dukaten Graf Szapary's Bingo um zwei Längen; die Baron Beta Wenckheim Memorial Stakes von 2000 Fl. trug Vezdal im Handgalop mit zehn Längen der Gharlatan in den Blaskowitz'schen Stall. Als besonders vielversprechend debutirten unter den Zweijährigen des Grafen T. Festetics' F.-H. Simplicius, den Baron Wahl not, der den Auvererrennen gewann, und Graf Szekenberg's br. St. Mellv, das erste Product von Gambaster, welches die Bahn betrat.

— Mr. Bannen's br. H. Minting (63,5 Kgr.) ging aus dem Jubiläumsrennen im Kempton-Park, Werth 3000 Pfd. St., in einem Felde von 19 Pferden im Handgalop mit drei Längen vor Twyne (45,5 Kgr.) als Sieger hervor; The Gobbler (41,5 Kgr.) wurde eine Länge dahinter dritter. Das große Jubiläumsrennen für Dreijährige, Grand-Poule des Produits, in Paris im Werthe von 36 350 Frc. fiel an Mons. P. Donon's F.-H. Stuart, den le Devier-Steckhalmen, der seinen Concurrenten in überlegener Weise davonlief.

— Das österreichische Trabers-Derby, Preis 4000 Fl., Distanz 2400 Mtr., war Mr. H. Gladding's br. H. Harry C. nicht streitig zu machen, der denn auch mühelos mit weitem Vorsprung in 3 Min. 59½ Sec. zuerst die Richterlage passirte. Zur Entscheidung des Trabenpreises über die Meile (1609 Mtr.) im Werthe von 3000 Fl. waren fünf Steehen gelaufen worden, von denen die warmbadner F.-St. Blue Belle das 2., 4 und 5., Amelia G. die beiden andern gewann; für den im zweiten Steehen erzielten Record von 2 Min. 46⅘ Sec., den besten der wiener Traberbahn, erhielt sie Siegern eine Extraprämie von 800 Fl. Im Distanzfahren über 5500 Mtr. brachte der Secretär Antonetz St. br. H. Grandmont die Strecke in 8 Min. 40½ Sec. mit ⅘ Sec. Vorsprung vor Mr. Dempsey hinter sich — das sind 2 Min. 32½ Sec. für die Meile, 1 Min. 35 Sec. für den Kilometer im Durchschnitt — und schlug im Cumulirungsfahren über 3300 Mtr. in 5 Min. 10½ Sec. den bisher beste Record war der von Blue Belle mit 5 Min. 15⅘ Sec. geschaffene.

— Hr. Achilles Wild in Frankfurt a. M. soll die Absicht haben, den von ihm wiederholt erkämpften Titel „Meister-Fahrer von Deutschland“ nur in diesem Jahre noch einmal zu vertheidigen, und zwar gegen Hrn. Döring aus Hamburg. Hr. Meinert hat für die Meisterschaft von Oesterreich gewonnen.

— Peter Kemp hat im Wettrudern um die Meisterschaft der Welt auf dem Paramatta in Australien den Canadier Gem. Hanlan in 21 Min. 34 Sec. mit fünf Bootslängen Vorsprung sicher geschlagen.

— In einem sechsständigen Wettgehen in Praz hatten sich fünf Herren einzefunden, von denen Hr. Alberti mit 61,440 Kilomtr. die größte Strecke zurücklegte, während die geringste Leistung nur 50 Kilomtr. betrug. In einem Schnellaufen über 1000 Mtr. wurde Hr. Jenkins in 3 Min. 10 Sec. erster vor drei Mitbewerbern.

— Hr. Louis Stein ging aus jeder drei Concurrenzen des Frankfurter Radfahrervereins, in welcher er startete, als Sieger hervor, und zwar Dreirad-Jahren, über 2000 Mtr., in welchem er seinem Gegner die 150 Mtr. vorgab, in 3 Min. 42⅘ Sec., aus dem Sicherheits-Zweirad-Fahren über 1000 Mtr. in 1 Min. 46⅘ Sec. und aus dem Dreirad-Hauptfahren über 4000 Mtr. in 8 Min. 34⅘ Sec. Das Dreirad-Hauptfahren über 5000 Mtr. gewann nach Kampf Hr. Aug. Lenz in 10 Min. 25 Sec. vor Hrn. Jul. Eberle aus Mainz und drei andern Herren. — An demselben Tage wurde in Berlin am Zweirad-Hauptfahren über 5000 Mtr. Hr. Brämer in 10 Min. 22⅘ Sec. nach hartem Kampf erster vor Hrn. Pundt und sechs andern Herren, darunter Spitzig aus Berlin, Redahn aus Magdeburg und Wilhelm aus Altenburg; im Dreirad-Hauptfahren über 5000 Mtr. schlug Hr. Schultz aus Dresden in 9 Min. 35 Sec. die Herren Bolat und W. Hoffmann aus Leipzig und van Leeuwen aus Arnheim, von denen der letztgenannte ein Zweirad-Handicap über 2000 Mtr. bei 140 Mtr. Vorgabe in 5 Min. 42⅘ Sec. gegen zehn Concurrenten gewann.

— In einem Match zwischen Dr. Carver und Mr. Marriner, Chicago, 100 Tauben auf 30 Yards Distanz, welches in Los-Angeles in Californien zum Austrage kam, wurde der erstere um einen Vogel geschlagen.

— Die vom Verein Hector in Berlin veranstaltete Hundeausstellung weist gegen 600 Nummern auf; einzelne Klassen, wie die der kurzhaarigen deutschen Vorstehhunde mit etwa 80 Exemplaren, der Dachshunde und der deutschen Doggen mit je 100, sind als ganz hervorragend zu bezeichnen. Bei der acht Tage werden in Frankfurt a. M. abgehaltenen Ausstellung fielen besonders die vorzüglich beigten Klassen der Bernhardiner, der drei Rassen deutscher Hühnerhunde sowie der Neufundländer Grißons auf.

— Die Regierung in Schleswig hat die kürzlich in Deutschland eingewanderten Steppenhühner durch Polizeiverordnung unter das Jagdgesetz gestellt, sodaß sie gleich den Rebhühnern Schonzeit genießen.

Schach.

Aufgabe № 2145.

Weiß zieht an und setzt in drei Zügen matt.

Von **Bernhard Hülsen** in Wittenberg.

Schwarz.

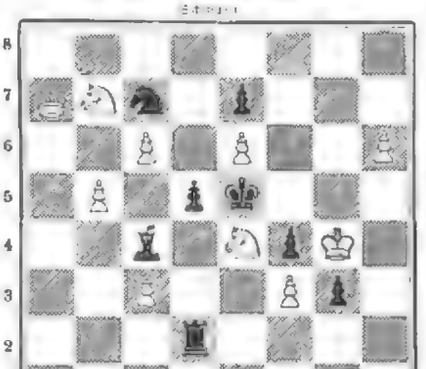

Weiß.

Die Winterturniere der Berliner Schachgesellschaft sind entschieden. Am Hauptturnier betheiligten sich zwölf Schachkreunde; die vier Preise, 80, 60, 30 und 40 ₰, gewannen die Herren Herausg. Caro, J. Mieses aus Leipzig, H. Rosenstorth sowie gemeinschaftlich M. Lasemann und R. Hahn. Am zweiten Turnier betheiligten sich 14 Schachfreunde; der vier Preise, 40, 30, 25 und 20 ₰, gewannen die Herren Oskar Bilordo (gegenwärtig auf der Reise nach Amerika), H. Remgak, Paul Richter und Jul. Hoh.

Auflösungen.

№ 2138.

Von **Otmar Nemo** in Wien.

Weiß.	Schwarz.
1) S. V 1 — F 2	1) V. B 4 — A 7
2) Z. G 1 — H 3 †	2) K. B 4 — B 3
3) L. K 6 — F 5 †	3) Z. K 5 — F 4 :
4) T. G 4 — F 2 †	4) S. F 4 — E 2 : ‡

Diese Lösung scheitert jedoch sowol im Vorspiel als in der obigen Variante an: 1) . . . C 4 : 2) L. C 3 — B 3 ‡, K. B 4 — D 3 3) L. K 6 — F 5 † 4) L. E 5 — F 3 : 5) T. G 4 — H 3 †, S. F 4 — H 3 : 6) mit drei Möglichkeiten matt.

Eingesendet von A. P. in Wien, C. Fischer in Breslau

№ 2139.

Von **Geza Kalmisch** in Ujhely.

Weiß.	Schwarz.
1) L. G 1 — E 3	1) H 4 — B 5
2) T. G 3 — G 4	2) H 3 — H 7
3) S. G 5 — K 7	3) H 7 — G 11 ‡
4) S. V 7 — D 5	

Auf 1) . . . S. B 6 — D 7: entscheidet 2) S. G 3 — F 5 ‡ ic.

Variante: 1) . . . A 1 — H 4 — G 2: 2) T. G 2 — G 3. t, B. F 3 — K 2 3) L. D 7 — G 4 ‡ ic.

Auf 1) . . . S. B 6 — D 7: 2) Z. G 3 — F 5, K. F 3 — K 2 3) G. F 5 — D 4 ‡ ic.

Auf 1) . . . S. B 6 — C 4 2) Z. G 1 — K 2, K. F 3 — E 2 3) S. D 7 — G 4 ‡ ic.

Eingesendet von C. Fischer in Breslau, J. Wotka in Salzburg.

№ 2140.

Von **A. Pillmayer** in Görlitz.

1) S. D 6 — F 5	1) K. K 5 — G 4!
2) S. D 4 — A 4 †	2) K. beliebig
3) T. A 4 — A 5. D 4, C 3 oder S. E 5 ‡.	

Variante: 1) . . . C 3 — C 4 2) S. D 4 — C 2: † ic. B. 1) . . . G 3 — S 4 2) T. D 4 — D 4 † ic. C. 1) . . . — 2) D. D 6 — D 7 ‡.

Eingesendet von C. Fischer in Breslau, H. Bechtrum in Salzburg, Dr. Baly in Jerusalem, C. Theile in Altona, B. Kühnmann in Mühlhof, M. Jacobi in Bromberg, J. Wotka in Salzburg, P. Alig in Colmar.

Wetterbericht.

Die Beobachtungszeiten sind früh 8, resp. 7 Uhr.
b = bedeckt, w = bewölkt, h = heiter, r = Regen, s = Schnee, n = Nebel, g = Gewitter, st = Sturm.

Die Temperaturen sind nach Celsiusgraden (100 = 80 Reaumur) gegeben.

Stationen	Mai 14	Mai 15	Mai 16	Mai 17	Mai 18	Mai 19	Mai 20
Valentia	+ 11 w	+ 10 b	+ 11 r	+ 13 r	+ 11 r	+ 10 w	—
Brest	+ 9 h	+ 8 h	+ 11 b	+ 12 r	+ 13 b	+ 13 s	—
Paris	+ 13 h	+ 9 h	+ 13 r	+ 13 h	+ 16 w	+ 19 w	—
Helder	+ 7 h	+ 7 h	+ 12 w	+ 14 w	+ 13 w	+ 20 h	—
Neufchâtel	+ 11 w	+ 3 h	+ 16 w	+ 16 w	+ 20 w	+ 21 h	—
Liegnitz	+ 17 w	+ 7 h	+ 13 w	+ 17 w	+ 21 h	+ 21 h	—
Memel	+ 11 h	+ 5 h	+ 13 w	+ 13 w	—	+ 21 h	—
Trier	+ 13 h	+ 15 w	+ 20 w	+ 19 h	+ 20 h	+ 21 w	—
Wien	+ 8 h	+ 15 w	+ 11 n	+ 16 h	+ 15 h	+ 15 w	—
Ofenpest	+ 11 h	+ 14 h	+ 16 h	+ 17 h	+ 15 h	+ 15 h	—
Hermannstadt	+ 8 h	+ 10 h	—	+ 15 h	+ 15 h	+ 16 h	—
Lesina	—	+ 9 h	+ 10 w	+ 11 h	+ 21 h	—	—
St. Petersburg	+ 6 h	+ 8 h	+ 6 h	+ 6 h	+ 8 h	+ 9 h	—
Hasenpoth	—	—	—	—	+ 5 h	+ 8 h	—
Arnsberg	+ 3 w	+ 6 w	+ 8 h	+ 13 h	+ 20 h	+ 15 h	—
Christiansund	+ 5 w	+ 5 b	+ 7 w	+ 7 w	+ 10 w	+ 12 w	—
Oröe	+ 6 h	+ 7 h	+ 6 h	+ 7 h	+ 8 h	+ 20 h	—
Kopenhagen	+ 6 r	+ 6 w	+ 8 h	+ 11 h	+ 14 h	+ 14 h	—
Memel	+ 7 h	+ 6 w	+ 9 h	+ 16 h	+ 16 w	+ 12 w	—
Kiel	+ 8 h	+ 8 h	+ 13 w	+ 13 w	+ 18 h	+ 17 h	—
Hamburg	+ 9 h	+ 8 w	+ 11 w	+ 17 w	+ 20 h	+ 17 h	—
Berlin (Sfl.)	+ 6 w	+ 6 w	+ 8 w	+ 13 w	+ 16 h	+ 16 w	—
Silbermünden	+ 7 h	+ 6 h	+ 10 h	+ 15 h	+ 20 w	+ 18 w	—
Hannover	+ 8 h	+ 7 h	+ 11 w	+ 17 w	+ 20 h	+ 21 h	—
Leipzig	+ 14 h	+ 7 w	+ 12 h	+ 19 h	+ 21 h	+ 23 h	+ 10 w
Berlin	+ 11 w	+ 7 w	+ 12 h	+ 19 h	+ 21 w	+ 22 h	—
Breslau	+ 12 h	+ 8 h	+ 12 h	+ 16 w	+ 17 h	+ 18 h	—
Ulmütz	+ 13 h	+ 18 h	+ 17 w	+ 21 h	+ 20 h	+ 22 h	—
Karlsruhe	+ 9 h	+ 8 r	+ 17 w	+ 19 h	+ 20 h	+ 20 h	—
Friedrichshafen	+ 11 h	+ 13 h	+ 12 w	+ 16 h	+ 18 h	+ 16 l	—
München	+ 13 w	+ 11 r	+ 15 h	+ 16 h	+ 19 h	+ 19 h	—
Bäder und climatische Curorte.							
Biarritz	+ 12 h	+ 13 h	+ 13 w	+ 13 w	+ 13 w	+ 14 h	—
Nizza	+ 17 h	+ 14 h	+ 15 w	+ 13 w	+ 20 h	+ 19 w	—
Lesina	+ 16 h	+ 17 w	+ 19 h	+ 20 h	+ 21 h	+ 19 w	—
Teplitz-Schönau	+ 11 w	+ 8 h	+ 13 h	+ 16 w	+ 16 h	+ 19 w	—
Karlsbad	+ 10 w	+ 8 r	+ 13 h	+ 14 w	+ 16 h	+ 18 w	—
Franzensbad	+ 10 w	+ 8 w	+ 13 h	+ 14 w	+ 16 h	+ 18 w	—
Marienbad	+ 8 w	+ 6 w	+ 11 w	+ 13 w	+ 16 h	+ 16 w	—
Ischl	+ 10 h	+ 11 w	+ 12 w	+ 17 h	+ 16 h	+ 17 h	—
Salzburg	+ 10 h	+ 13 r	+ 14 w	+ 15 w	+ 16 h	+ 19 w	—
Gastein	+ 6 h	+ 8 w	+ 7 w	+ 9 w	+ 11 w	+ 13 h	—
Gleichenberg	..	+ 11 h	+ 12 h	+ 13 h	+ 12 h	+ 16 h	—
Krapina	+ 8 h	+ 13 h	+ 13 h	+ 15 h	+ 17 w	+ 17 h	—
Meyadia	+ 9 h	+ 13 h	+ 12 h	+ 17 h	+ 15 h	+ 17 h	—
Pillichgrün	+ 10 h	+ 7 w	+ 16 h	+ 14 w	+ 15 h	+ 19 h	+ 19 h
Baden-Baden	+ 12 r	+ 13 h	+ 13 h	+ 15 h	+ 15 h	+ 19 h	+ 15 r
Wildbad	+ 10 h	+ 9 h	+ 12 h	+ 18 w	+ 14 h	+ 19 w	—
Ilmenau	+ 12 h	+ 6 w	+ 14 w	+ 19 w	+ 21 h	+ 22 h	+ 15 r
Bad Reichenhall	+ 13 h	+ 8 h	+ 15 w	+ 20 h	+ 21 h	+ 21 h	+ 19 w
Baden bei Zürich	+ 12 w	+ 13 w	+ 10 h	+ 15 h	+ 16 h	+ 15 h	+ 16 w

Nachmittags 1 Uhr.

Davos	+ 12 h	+ 13 h	+ 13 h	+ 15 h	+ 16 h	+ 19 h	—

Im Canton Tessin lag Mitte Mai das Nebeltobal noch immer in tiefem Schnee vergraben. Auf dem St. Gotthard ist die Hospiztarelle durch Lawinen verschüttet.

Himmelserscheinungen.

Astronomischer Calender.

1888	Sternzeit für mittlere Mittag	Culminationen der Sonne nach mittl. Zeit	des Mondes im mittl. Mittag: Abweich. (nord. positiv)	Länge	Breite	Entfern. (Erd-Halbmess.)	des Mondes: Aufgang	Untergang
	h m s	h m s	° ′	°	° ′		h m	h m
Mai								
25	4 21 45	11 56 54	— 20 38	353	+ 2 24	57,15	10 50 b	
26	4 25 41	11 57 .	21 4	247	+ 1 16	57,01	11 15	
27	4 29 38	11 57 12	19 14	301	+ 0 3	56,90	11 40	
28	4 33 35	11 57 21	17 21	215	— 1 9	56,85	0 6	
29	4 37 31	11 57 27	14 22	225	— 2 16	56,93	0 33 r	
Juni								
1	4 41 28	11 57 31	10 39	361	— 3 17	61,70	1 0	
2	4 45 24	11 57 47	— 6 32	241	— 3 59	62,42	1 30	

Sonnenaufgang 3 Uhr 44 Min., Sonnenuntergang 8 Uhr 30 Min.

Letztes Viertel den 1. Juni 1 Uhr 43 Min. nachmittags.

Culminationshöhen der Sonne 65° 16,6′ in Stettin eine Mittwoch gültig.

Sichtbarkeit der Planeten.

Mercur im Sternbilde der Zwillinge (81½° gerade Aufsteigung, 23½° nördliche Abweichung) wurde sich, da er nicht weit vom Stande der Sonne untergeht, in der heutigen günstigen Dämmerverhältnissen befinden, wenn nicht sein Stand am Nordwesthimmel in den Dämmerungen einen Abfall anwerfe. Einen aufmerksamen Beobachter wird jedoch der in weiten Bögen und der Helligkeit eines Sternes 1. Größe glänzende Planet nicht entgehen. — Venus bewegt sich im Sternbilde des Stiers rechtläufig (53½° gerade Aufsteigung, 13½° nördliche Abweichung) und ist infolgedessen das hellste Gestirn am Firmamente; es sowol wie Mars stehen bereits während der Abendbämmerung im Südosten hervor. Jupiter befindet sich in seiner westlichen Stellung im Sternbilde nachst seinen 21½° Ute und kann noch bis nach dem Aufgang der Morgendämmerung gut beobachtet werden, sein Untergang erfolgt heute 3° 2 Ute. — Saturn geht in seiner rechtläufigen Bewegung aus dem Sternbilde des Krebses in das des Löwen (123° gerade Aufsteigung, 20° nördliche Abweichung) und ist überdies unter den hellen Sternen anfangen früher zu werden, schon um Mitternacht aufzubauchen, da er bereits 9½ Stunde vor Mitternacht untergeht. — Uranus, rückläufig im Sternbilde der Jungfrau (192½° gerade Aufsteigung, 4½° nördliche Abweichung), kann wegen der jetzt andauernden langen Dämmerung nur kurze Zeit und bloßen Augen gesehen werden und geht jetzt bald nach 2 Uhr unter.

Einer Planet.

Das Centralbüro für Meteorologie telegraphirt: Ein Meteorit ist auf der Sternwarte zu Bark erblickt am 4. Mai; der Meteorit war der Sternwarte in Riga, daß beleuchtet dem M. Charlois am 3. April 13 Uhr 46 Min. in

345° 31′ 20″	gerader Aufsteigung und
11° 13′ 47″	östlicher Abweichung vom Aequator

ein in die Gruppe zwischen Mars und Jupiter gehörender Planet aufgefunden sei. Der Helligkeit nach sei die eines Sternes 13. Größe. Jagofort war eine Berechnung, daß der Gestirn rechtläufig der Planet Agathe (1888 Mai) sei, welche von Dr. Palisa entdeckt worden ist. Durch die Entdeckung bei Mr. Charlois ist die Anzahl der kleinen Planeten auf 293 angewachsen.

Meteorsteinfall.

Ein Meteorsteinfall hat, nach Berichten noch zu schließen, am 4. April bei Schwadenwalde im Kreise Krakwalde stattgefunden. An diesem Tage befanden sich mehrere Leute in dem dortigen Steinbruche, als vormittags 11 Uhr ein etwas entfernter dumpfer Knall hörbar wurde und gleich darauf ein nahe vorbeisausender, immer heftiger werdender Brauser, welcher den Zuhörern fast den Kopf zu zerreißen drohte. Diese Stärke verschwand jedoch nach wenigen Minuten; noch der ihrem Verschwinden ertönte Schwirren noch nach wenigen Minuten; noch der ihrem Verschwinden ertönte sich mehrere Knall- und Wasserknallen, die sich aber nicht über 1 Min. erstreckten. In Schwadenwalde selbst und eine halbe Stunde weiter von dem Knallereignisse ein greifbarer Meteorsteinfall stattgefunden. Der Bergmeister Cadenbach aus Hirschberg, welcher sämtliche Augenzeugen an der Stelle vernommen

Polytechnische Mittheilungen.

Ein neues System zur elektrischen Beleuchtung von Eisenbahnzügen. — Kürzlich ist auf der unterirdischen Stadtbahn von Glasgow Versuche mit einem Beleuchtungssystem angestellt worden, welches für den vorliegenden Fall besonders zweckmäßig erscheint und auch bezüglich der Kostenfrage günstige Resultate ergeben hat. Auf der genannten Bahn haben die Züge großentheils durch Tunnels zu fahren und müssen deshalb selbst bei Tage beleuchtet werden. Mit Hülfe des zur Anwendung gekommenen Systems wird erreicht, daß die Lampen in dem Augenblick, in welchem der Zug in den Tunnel einfährt, erglühen und beim Verlassen des Tunnels wieder erlöschen. Um die nach Bedarf eintretende selbstthätige Wirkung hervorzubringen, ist folgende Einrichtung getroffen worden: Im Tunnel ist zwischen den beiden Schienensträngen eine dritte Schiene von T-förmigem Querschnitt gelegt, und zwar derart, daß sie durch die ganze Länge des Tunnels etwa 10 Cmtr. höher als die Oberkante der Fahrschienen liegt, während sie mit einer Neigung nach beiden Tunnelmündungen zu endigt. Diese mittlere Schiene, deren isolirende Unterlage aus glasirtem feuerfestem Thon hergestellt ist, steht mit einer von einer Dynamomaschine kommenden unterirdischen Drahtleitung in Verbindung, während eine zweite Drahtleitung zu einer der beiden Fahrschienen geht. Jeder der zu beleuchtenden Wagen hat an der Stirnseite unter dem Puffer einen Contactarm, aus einer Scheibe von Gußstahl bestehend, die in einem federnden Gehänge befestigt ist. Von diesem Contact gehen isolirte Drähte zu den Glühlampen der einzelnen Wagenabtheilungen, von denen aus eine andere Leitung zu einer Wagenachse, bez. zum Rade geführt ist. Fährt nun der Wagen in den Tunnel ein, so kommt der Contact mit der mittleren Schiene in metallische Berührung, wodurch die Lampen erglühen, gleichviel ob der Wagen im Tunnel sich fortbewegt oder stillsteht. Indem von jedem Contactarm Drähte zu zwei Lampen für jede Wagenabtheilung gehen, ist dafür gesorgt, daß durch entsprechende Anordnung eine der Lampen zum Glühen gebracht werden kann, während die andere sich nur dann entzündet, wenn die erste versagt. Beim Verlassen des Tunnels wird der Contact mit der mittleren Schiene aufgehoben, wodurch die Lampen von selbst erlöschen. Da keinerlei Verbindung zwischen den einzelnen Wagen nothwendig ist, können diese ohne jede Störung der Beleuchtungseinrichtung ein- oder ausrangirt werden. Um die Rostbildung auf der Oberfläche der Mittelschiene zu verhindern, ist an einem Wagen des Zuges eine Bürste aus Stahldraht befestigt, der über die Schiene schleift und sie somit blank erhält.

Die elektrische Beleuchtung in Hamburg. — Bei der zunehmenden Verwendung, welche das elektrische Licht für die öffentliche Beleuchtung der Städte findet, sind die Zahlungsbedingungen, wie sie z. B. für die jetzt in der Ausführung begriffene Beleuchtung Hamburgs aufgestellt werden, von allgemeinem Interesse. Zunächst verpflichtet sich die Direction, die genügende Strommenge von 12 Uhr mittags bis Sonnenaufgang zur Verfügung zu stellen. Die Einrichtung in Privathäusern wird von der Direction auf Kosten der Besteller zu einem alljährlich durch die Behörden zu bestimmenden Gebührensatz besorgt. Ausbesserungen der Anlagen besorgt die Direction auf ihre Kosten, falls die Beschädigungen nicht muthwillig oder gewaltsam verursacht worden sind. Für 50 Volt-Ampère-Stunden, welche der Elektricitätsmesser anzeigt, wird ein Grundpreis von 4 ₰ berechnet. Hiernach soll jährlich für die Beleuchtung mit Glühlampen von je 10, 16, 32, 50, 100 Kerzenstärken z. B. 4, 6, 12, 18 und 25 ℳ, für diejenige mit Bogenlampen von 300, 400, 600, 800, 1000 und 1200 Kerzenstärken 12, 16, 24, 32, 40 und 48 ℳ zu entrichten. Für jede eingerichtete Glühlampe hat außerdem der Abnehmer jährlich 9 ℳ, für jede Bogenlampe 10 ℳ zu zahlen; doch sinkt dieser Preis auf die Hälfte, wenn im Jahresdurchschnitt sämmtliche Lampen täglich 2½ Stunden brannten, und wird gänzlich erlassen, wenn der durchschnittliche Gebrauch täglich drei Stunden beträgt.

Eine Verbesserung im Telephonbetrieb. — Im städtischen Fernsprechverkehr machte sich bisher immer noch insofern ein Mangel fühlbar, als die Beamten der Vermittelungsanstalten von dem Schluß der Unterhaltung nicht mit gleicher Sicherheit wie von dem verlangten Beginn derselben Kenntniß erhielten. Seit kurzer Zeit haben die zahlreichen Versuche der Deutschen Reichs-Telegraphenverwaltung, dem bezeichneten Uebelstand abzuhelfen, zu einem befriedigenden Entgegenkommen geführt. Demnach erhalten die bisher gebräuchlichen Klappen-Elektromagnete folgende Einrichtung. Hinter der für den Anruf der Theilnehmer bestimmten Klappe ist eine zweite fliegende Klappe angebracht. Dieselbe ist auf der Rückseite mit einer ins Auge fallenden Farbe bestrichen und zeigt, indem sie umfällt, dem Beamten den Schluß der Unterhaltung an.

Ueber die Entwickelung des Fernsprechwesens in Oesterreich. — Auf Grund der erfreulichen Resultate, welche der Betrieb der seit länger als einem Jahre bestehenden Telephonlinie Wien-Brünn bisher ergeben hat, ist von der österreichischen Staatsverwaltung das Telephonnetz Niederösterreichs in nächster Zeit noch weiter ausgedehnt werden. Zunächst hat man die bereits vorhandenen Netze in Baden, Mödling, Wiener-Neustadt sowie direct mit Wien selbst auch untereinander verbunden. Es kann sind der weiter Sommerfrischen am Fuß des Semmering, Reichenau und Kaiserbrunn sowie das „Baumgartner Haus" auf dem Schneeberg und das Karl-Ludwig-Haus auf der Raxalpe angeschlossen worden. Zur Ausdehnung des Telephonnetzes hat den Bau eines Kabelthurms auch wesentlich beigetragen, der am Graben, Telegraphengebäude in Wien errichtet wird, und von welchem aus die Drähte hoch über die Dächer geführt werden. Vorläufig ist hier die Anlegung von 600 Anschlußstellen, die auf ebenso vielen Stockwerken des Thurmes anzubringen sind, in Aussicht genommen.

Ermäßigung der Fernsprechtaxe in Wien. — Seit Anfang dieses Jahres hat der Verwaltungsrath der Wiener Privat-Telegraphengesellschaft eine bedeutende Ermäßigung der Telephongebühren eintreten lassen. Demzufolge beträgt die Jahrestaxe für das Grundnetz bei einer Entfernung der Abonnentenstationen von der Centrale bis zu 2 Kilometer Luftlinie 100 Fl. und für jeden weiteren angefangenen Kilometer 25 Fl. mehr, für welchen Preis die Centralstationen nicht nur während der Tagesstunden, sondern auch zur Nachtzeit ununterbrochen zur Verfügung gestellt ist. Für directe Verbindungen zwischen Fabrik und Niederlage eines Besitzers, derzeit die jährliche Gebühr bei einer Entfernung bis zu 500 Mtr. Luftlinie 120 Fl., bis zu 2 Kilometer Luftlinie 160 Fl. und für jeden weiteren angefangenen Kilometer 40 Fl. mehr. In diesen Jahres-Abonnementspreisen sind sowohl die Instandhaltungs- als auch die Bau- und Installationskosten enthalten. Außerdem gewährt die Gesellschaft den Abonnenten des Centralnetzes die Möglichkeit der telephonischen Depeschenbeförderung zu geringeren Preisen als die Staatsverwaltung von den Anschluß an das privilegirte Städtische bestehenden Telephonnetzes.

Elektrischer Dog-Cart. — Trotz der mannigfachen Bemühungen war es bis vor kurzem noch nicht gelungen, Wagen oder Velocipede derartig mit motorischem Betrieb einzurichten, daß dieselben sich für eine allgemeinere Benutzung eignen. Diese Aufgabe scheint jedoch nach einer Mittheilung der englischen Zeitschrift „The Electrician" jetzt ihre Lösung durch die von Magnus Volk, dem Director der Brighton Electric Railway Company, angestellten Versuche näher gebracht zu sein, indem dieser namhafte Elektrotechniker einen derartigen, für drei Personen bestimmten Wagen nach dem Typus der sogen. Dog-Carts construirt hat, der durch einen kleinen Elektromotor getrieben wird; wenigstens haben bei mit demselben vorgenommenen Probefahrten relativ günstige Resultate erzielt werden können. In der That scheint das heute von allen Motoren, mit denen man ähnliche Fuhrwerke ausrüsten wollte, also den durch Dampf, Preßluft, Kohlensäure, Federkraft oder Elektricität bewegten Maschinen, den Elektromotoren der Vorzug zu gebühren, weil sich die erforderliche elektromotorische Kraft in bequemer Weise in den Accumulatoren aufspeichern läßt. So liefert eine Batterie von 24 Accumulatoren, welche unterhalb des Sitzes angebracht ist, für den von Volk entworfenen und vor der Aurna Park in Brighton gebauten, nebenstehend abgebildeten elektrischen Dog-Cart die nöthige Elektricitätsmenge, um das Fuhrwerk sechs bis sieben Stunden lang mittels des Elektromotors von ¼ Pferdekraft bei normaler Geschwindigkeit in Gang zu erhalten. Durch Umschalten mittels einer einfachen Handkurbel läßt sich der Wagen augenblicklich vorwärts oder außer Betrieb setzen, während die Bewegung des Motors durch eine Kettenübertragung von der Achse des hinteren Räderpaares aufgenommen wird. An dem vorderen dritten Rad befindet sich der Hebel zum Lenken des Fuhrwerks. Bei der Construction des Wagenzeichens ist größtmögliche Leichtigkeit erstrebt worden, ebenso bei derjenigen der Maschine, welch letztere ein Gewicht von nicht mehr als etwa 18 Kilogr. besitzt. Mit auf diese Weise konnte die Fortbewegungsgeschwindigkeit eine so bedeutende werden, wie sie bei den in Brighton angestellten Versuchen erzielt wurde. Dort legte das nicht mit Unrecht als „Elektro-Velocipede" bezeichnete Fuhrwerk in der Stunde auf asphaltirten Straßen 11 Kilometer, auf gepflasterten 7,5 Kilometer zurück. Mit zwei Personen besetzt, vermochte dasselbe Steigungen von 5,5 Proc. noch leicht zu überwinden. Derartige ermuthigende Erfolge werden wohl leicht dazu beitragen, den Elektro-Velocipede-Sport als beliebte Neuheit in Aufnahme zu bringen.

Aus der Internationalen Jubiläums-Kunstausstellung in Wien: Sabiner, seine verfolgte Schwester vertheidigend. Gruppe von Joseph Uphues. (S. 536.)

Elektrischer Dog-Cart.

Eine Frau an Bord.

Erzählung
von
Heinrich Bürker.

[Nachdruck verboten.]

Unter einem schwachen Südwest kreuzte die „Midgard“ von Stavanger auf der Höhe von Island im Atlantischen Ocean. Die frische Brise, welche den Spiegel des seuchten Elements leicht kräuselte, spielte mit den halbgerefften Segeln, und die Raaen und Spieren ächzten und knirschten ihre eintönigen Lieb!

Am Steuer stand, das Rad in den schwieligen Händen, der alte Bootsmann der Brigg, Christian Stjörn; neben ihm lehnte Steuermann Ralf Suren an einer Tonne.

„Es ist's, Ralf, und ich hab's gleich gesagt, eine Frau an Bord fordert das Unglück heraus!“ jammerte der erstere und schob seine Ladung Kautabak aus dem rechten Mundwinkel in den linken. „Muß soll nur wundern, was wir noch alles erleben werden.“

„Unsinn, Christ, sie ist gewiß nicht schuld daran. Eher ist's noch der Schleicher, der Petersen, der wie ein Kraken an dem Frölen hängt. Aber mich soll der Klabautermann unterkriegen, wenn dies nicht die verteufelste Reise ist, die ich je in diesem Wasser gemacht habe! Und nun muß sich der Kapitän auch noch hinlegen und krank werden.“

„Wie sieht's denn mit ihm aus?“

„Hat'n Fieber wie 'ne richtige Landratte. — He, Erik, schläfst du da oben?“ brüllte Ralf Suren sodann, die Hände zum Sprachrohr zusammengelegt an den Mund haltend.

„Hallo, nein, Steuermann! Aber zum Einschlafen ist's hier!“ gab der Junge, der am Ausguck im Mastkorbe saß, zurück.

„Paß auf, sonst gibt's was!“

„Oje, Steuermann, ich paß' schon auf, aber kein Heringsfaß ist zu sehen,“ rief Erik und zog seine Pelzmütze weiter über die Ohren, denn eben wehte es scharf und kalt.

„Christ, halt' Backbord! — Lore, Alt, Leesegel ein! — So, Christ, jetzt Steuerbord!“ commandirte Ralf Suren, und das Schiff schoß vor dem Winde durch die grünliche Flut, daß der Schaum am Bug hoch aufspritzte. Dann setzte sich der Steuermann in der Nähe des Rades auf ein aufgerolltes Tau und zündete sich eine Pfeife an.

„Du hast wenden lassen, Ralf, was soll denn werden?“ fragte der Bootsmann seinen Kameraden. „Wir halten jetzt gerade auf die Lofoten.“

„Ja, weiß ich's, Christ? Es wird Nacht, wir wollen ein Stück vor dem Winde fahren. Uebrigens will ich nachher einmal in die Kapitänskajüte und zusehen, ob wir den Alten nicht zur Heimreise bewegen können. Ein Boot und einen Mann haben wir schon verloren, eine Leine auch, und noch haben wir nicht einen Fang gemacht. Jetzt kreuzen wir schon seit acht Tagen, und kein Dicklopf von Walfisch läßt sich sehen. — Und,“ setzte er hinzu, „wenn sich einer sehen läßt, haben wir vielleicht wieder Unglück.“

„Ja ja, Ralf, hätten wir nur kein Frauenzimmer an Bord!“

„Meint Ihr, daß es daran liegt, Christian Stjörn?“ tönte jetzt eine klare Stimme von der Kajütentreppe her, und ein lieblicher Mädchenkopf tauchte in der Dämmerung vor den beiden auf.

„Je, Frölen, man sagt so, ein Frauenzimmer an Bord soll nicht gut sein.“

„Glauben Sie das auch, Ralf Suren?“ wandte sich das hinzutretende Mädchen an den Steuermann, indem sie die goldigen Haare, die der Wind ihr in die Stirn geweht hatte, zurückstrich.

Dem Steuermann wollte eben der Südwester durchaus nicht recht sitzen, denn er zupfte an dem Rande desselben umher. Hätte er hierzu nicht die Arme hoch halten müssen, so wäre dem jungen Mädchen gewiß das tiefe Roth aufgefallen, das bei ihrer Antede sein Gesicht überflog.

„Alter Seemannsaberglaube, Frölen!“ antwortete er mit etwas unsicherer Stimme. „Ich bin der Meinung, daß es Unsinn ist, denn, wo Sie sind, Frölen Atterson“ —

„Nun, Herr Ralf Suren,“ munterte sie mit einem schelmischen Aufblick ihrer tiefblauen Augen den Stockenden auf, „was ist da, wo ich bin?“

„Für mich der Himmel!“ platzte er heraus, erröthete dabei aber wieder wie ein Schulknabe, der bei einem dummen Streiche ertappt wird.

„Sie sind ein Schmeichler, Herr Suren, gerade wie Vetter Peter Petersen.“

Bei Nennung dieses Namens umwölkte sich Ralf's Stirn, und finster antwortete er:

„Ja, Frölen, das kommt darauf an, wie's gemeint ist.“

„Nun, laßt gut sein, Steuermann. Der Vater will Sie sprechen, kommen Sie doch nachher herunter.“ Damit verschwand sie wieder in den Raum.

Unten in der Kajüte des Kapitäns lag dieser in seiner Hängematte, die tiefer als gewöhnlich herabgelassen war, und sprach mit einem hochgewachsenen jungen Manne, der, wie alle auf dem Schiffe Anwesenden, Seemannskleidung trug. Doch stach er durch den eleganteren Schnitt derselben wesentlich von ihnen ab; sein sorgfältig gepflegter Bart und sein wohlfrisirtes Haar gaben ihm sogar einen geckenhaften Anstrich. Man sah es ihm an: er wollte etwas aus sich machen.

„Es ist das erste mal, Peter, daß ich so viel Pech habe,“ sagte der Kapitän. „Wenn mir 'mal ein Wal mit der Leine abzog, bei der Jagd ein Boot kenterte oder gar ein Mann dran glauben mußte, so habe ich nachher doch immer die Fässer voll Thran gehabt. Jetzt scheint's aber, als wenn die Dickköpfe auf einmal ausgestorben wären. — Das erste mal ist's, ja — und auch das erste mal, daß ich an Bord krank bin.“

„Ihr werdet wieder gesund werden, Ohm. Hättet übrigens, da Ihr Euch zu Hause schon nicht wohl fühltet, ruhig die „Midgard“ ohne Euch auslaufen lassen sollen. — Ich habe zwar vorher nie auf Walfische gejagt, aber ein Schiff zu führen, hoffe ich gelernt zu haben. Hätte Euch gern vertreten.“

„Glaub's ich, mein Junge, glaub's ich dir! Aber so lange der alte Atterson noch nicht alle Viere von sich streckt, bleibt er nicht daheim, wenn's heißt: Anker hoch!“

„Was habt Ihr denn jetzt von Eurer Fahrt? Liegt da im Netz wie'n kleines Kind, Ohm, und eben geht alles drunter und drüber!“

„Drunter und drüber? Warum denn?“

„Wird schon nicht so sein, als wenn der Kapitän seine Augen überall hat. Die Bande ist faul, will nichts thun, und wenn sich ein Wal zeigt, sieht man ihn deshalb nicht, damit's nicht zu viel Arbeit“ —

„Stop, Peter, stop!“ unterbrach Kapitän Atterson die Rede seines Neffen. „Spinne einen andern Faden! Meine Jungens sind keine Bande, und wenn einer darunter wirklich faul sein sollte, so werden Ralf Suren und Christ Stjörn ihm die Faulheit schon austreiben!“

„Ihr verlaßt Euch zu viel auf Fremde, Ohm Atterson!“

„Habe sie erprobt in Noth und Sturm und lasse auf diese beiden nichts kommen. Sind mir weniger fremd als du, obwol du der Sohn von Lars Petersen, meinem besten Freunde, und von meiner einzigen Schwester bist. Wirst mir als mein Schwesterssohn lieb und werth sein, aber du mußt dir noch manches Schnupftuch voll Wind um die Nase gehen lassen, ehe ich das von dir erwarten kann, was ich mir von jenen versehe.“

Der junge Mann schwieg beschämt; eine solche Zurechtweisung hatte er nicht erwartet. Im stillen verwünschte er heimlich den Einfall, den er gehabt, die Reise mit seinem Ohrim mitzumachen. Er war von der Stockholmer Navigationsschule nach Stavanger gekommen, hatte sein Steuermannspatent mitgebracht und suchte eigentlich eine Gelegenheit, um mit einem englischen Schiff nach Ostindien zu gehen. Da sah er in Kapitän Atterson's Hause die resig erblühte Tina und im Hafen die schmucke „Midgard“, und flugs stieg es in ihm auf, daß sie die seinen werden müßten — das Bäschen und die Brigg.

Tina war aber ein viel zu vernünftiges Mädchen, um an den faden Schmeicheleien ihres geschniegelten und oberflächlichen Vetters Gefallen zu finden; sie nahm seine Bemerkung nicht ernst und lachte ihn aus.

Kapitän Atterson bemerkte es gar nicht, wie Peter immer um Tina war. Er hatte mit den Vorbereitungen zur Reise zu thun und fühlte sich auch seit einiger Zeit leidend.

Zwei Tage, bevor die „Midgard“ die Anker lichten sollte, verschlimmerte sich sein Unwohlsein, und Tina bestand nun darauf, daß der Vater entweder die Reise aufgebe oder sie mitnähme. Er wollte zuerst von beiden Vorschlägen nichts wissen, gab aber endlich doch nach und entschied sich für den letztern. So kam — ein Frauenzimmer an Bord, zum größten Schrecken des Bootsmanns Christian Stjörn.

Vetter Peter Petersen hatte kaum gehört, daß Bäschen Tina die Fahrt mitmachen werde, als er auch von der Partie sein wollte.

„Ein schlechter Seemann,“ sagte er zum Ohm, „der nicht einen Walfischfang mitgemacht hat.“

Das schmeichelte dem alten Walfischjäger, und er gab ohne Bedenken seine Erlaubniß. Tina fand, als sie an Bord kam, den Vetter auf dem Schiff.

„Was fällt dir ein, Peter? ich denke, du gehst nach Ostindien?“

„Nein, Tina, ich gehe Walfische fangen.“

„Ei ei, Vetter, Walfische sind keine Karpfen und unsere Brigg kein Ostindienfahrer.“

„Das weiß ich, aber auf dem Ostindienfahrer hätte ich kein so schönes Bäschen gefunden wie hier.“

„Vetter, ich prophezeie, du wirst kein guter Seemann. Ich habe viele Seeleute, jung und alt, kennen gelernt, aber keinen, der sich mit faden Geschwätz hervorzuthun versucht hätte.“

„Das muß man sagen, Tina, du bist sehr — aufrichtig.“

„Das Schmeicheln und Heucheln ist meine Art nicht, das überlasse ich dir.“

„Heucheln, ich? aber Bäschen, wenn du in mein Herz blicken könntest“ —

„Genug, Herr Vetter. Willst du an Bord mit mir in Frieden auskommen, dann spare derartige Reden; bei mir sind sie nicht angebracht.“

Peter Petersen gab aber seine Bemühungen um die Gunst Tina's darum doch nicht auf. Er folgte ihr auf dem Schiff wie ein Schatten, und es bedurfte noch öfterer Lectionen, um ihn in seinen Schranken zu halten. Solange er mit dem Mädchen über gleichgültige Dinge sprach, war sie freundlich mit ihm, fing er an, ihr wieder den Hof zu machen, dann wurde sie grob. Sie zeigte ihm deutlich, daß sie in ihm nichts anderes sehen wolle als ihren Vetter oder den Gast auf dem Schiffe ihres Vaters.

Peter ließ sich dadurch jedoch nicht einschüchtern, sondern verfolgte unausgesetzt sein Ziel, und als er bemerkte, daß Tina dem Steuermann zuweilen einen freundlichern Blick gönnte als ihm, da bekrte er jenen mit seinem Haß. Wie er denselben bethätigte, haben wir gesehen, als der Kapitän gezwungen war, seiner Krankheit wegen in der Hängematte auszuharren.

Gleich am dritten Tage der Fahrt war ein Wal in Sicht gekommen, den man aufnahm und mit einem Boote verfolgte. Peter meldete sich nicht zu der gefahrvollen Jagd, er blieb an Bord und vielleicht zu seinem Glücke, denn der Walfisch wurde nur angestochen, warf mit einem Schwanzschlage das Boot um und zog mit Harpune und Leine ab. Das Boot ging verloren und auch ein Mann von der Besatzung, die übrigen konnten nur mit großer Mühe gerettet werden.

Kapitän Atterson, der ohnehin nicht wohl war, wollte seinen Verdruß über das Unglück mit einem soliden Grog hinunterspülen, machte sich damit aber nur vollends krank.

Jetzt lag er da in der Matte und ärgerte sich über seinen Neffen, der es verschuldet hatte, seine besten Leute bei ihm zu verdächtigen. Er hatte so erregt gesprochen, daß Tina, die eben eintrat, erschreckt in der Kajütenthür stehen blieb.

„Was habt Ihr, Vater? warum ärgert Ihr Euch?“ Und sie beugte sich besorgt über das Gesicht des Kapitäns, das plötzlich dunkelroth wurde. Der alte Mann schnappte nach Luft, wollte sich erheben, doch das gelang ihm nicht; röchelnd sank er in die Hängematte zurück.

„Ich kann nicht, ich kann nicht!“ hauchte er matt. „O, mein Herz!“

„Siehst du, Peter, was du angerichtet hast!“ zürnte Tina ihrem Vetter zu. „Weshalb habt ihr euch gezankt?“

„Wir haben uns nicht gezankt, Bäschen,“ flüsterte er. „Der Ohm ärgert sich nur über das Pech, das er auf dieser Fahrt hat.“

Tina nahm ein feuchtes Tuch und netzte ihres Vaters Stirn, dann gab sie ihm einen Löffel Arznei, die er gierig einsog.

„Rum! gib mir Rum, ich habe Durst!“ rief er, dann begann er in wilden Fieberphantasien zu rasen und um sich zu schlagen, sodaß Tina sich genöthigt sah, ihren Vater mit Hülfe Peter's und des eben eintretenden Steuermanns in der Hängematte einzuschnüren, damit er nicht herausfalle.

„Ship oboi!“ schrie der Kranke, als wenn er ein ihm begegnendes Fahrzeug anriefe. „Hier Midgard von Stavanger!“ — Dann wieder: „Feuer, Feuer an Bord — alle Mann auf Deck! Boote los! — Ho, hallo! — Hülfe, Hülfe!“

Das Nervenfieber, welches ihn gepackt hatte, war auf seinem Höhepunkt angelangt. Der Paroxismus währte bis gegen Morgen, dann machte er einem besorgnißerregenden Schwächezustand Platz. Die schaukelnden Bewegungen des Schiffes schienen den Kapitän endlich in einen festen Schlummer gewiegt zu haben, wenigstens lag er still, mit geschlossenen Wimpern und athmete leise.

Ralf Suren, der während der ganzen Nacht sich mit Tina und Peter in die Sorge um den Kapitän getheilt hatte, ging nun an Deck. Kaum war er hinaus, da machte der Kapitän eine Bewegung.

„Ralf! Ist Ralf Suren nicht da?“ murmelte er schwach.

„Er war die ganze Nacht in der Kajüte, Vater,“ antwortete ihm Tina.

„Tina, mein Kind, lasse mich nicht ans Land bringen. — Wenn ich todt bin, dann — ins Meer hinab!“

„Vater, Vater! Du darfst nicht sterben!“ schrie Tina auf und ergriff des Kranken Hand, auf die sie heiße Küsse preßte.

„Mein armes Kind!“ seufzte er.

„Vater, wir wollen heim, der Arzt wird Euch schon wieder helfen. Ralf soll wenden lassen zur Heimreise!“

„Bin auf der Heimreise — werde bald im Hafen sein. — Das Schiff ist leck, Tochter, die Fahrt ist aus.“ Und dann, Peter erblickend, den er wol nicht einmal recht erkennen mochte, streckte er ihm matt seine Hand entgegen, die jener sofort ergriff.

Ralf kam eben wieder herein und setzte sich, als er das Siegel des Todes auf dem Antlitz seines väterlichen Freundes erblickte, auf die Bank. Dicke Thränen rollten über seine wettergebräunte Wange, während sein Körper krampfhaft bebte.

Der Kranke, der immer schwerer zu athmen begann, hielt noch Peter's Hand. Mit der Anstrengung keuchender Stimme sprach er zu dem vor ihm Stehenden, fast jedes Wort einzeln hervorstoßend:

„Führe Tina — nach Hause! — Verlasse — sie nicht. — Ich weiß — du liebst sie — sie dich. — Ich segne euch. — Zu Hause — ist mein Testament. — Die „Midgard“ — ist dein und — ihr — zur Hälfte. — Ich übergebe dir das Commando.“

Noch einige schwere Athemzüge, dann rief der Sterbende mit röchelnder Stimme, in der er das letzte Restchen Kraft aushauchte: „Land, Land! — Anker los!“ und die Fahrt war aus, die Hängematte schaukelte eine Leiche, und draußen sang das Meer in grausig-exzentrischer Melodie ein Sterbelied.

Kapitän Atterson's sterblicher Theil wurde dem Element übergeben, das fast während seines ganzen Lebens seine Heimat gewesen; nur auf dem Meere hatte er sich wohl gefühlt.

Als das nasse Grab ihn hinabschlang und die Kämme der Wogen aus schaumgebornen Blumen gigantische Kränze darüber flochten, schöner, als die geschickteste Gärtnerin sie je zu winden vermag, da riefen „seine Jungens“ ihm mit wehmüthigem, traurigen Herzen ein inniges „Fahr wohl!“ nach.

Peter Petersen hatte die Herrschaft angetreten, aber die finstern Blicke der Schiffsmannschaft bewiesen, daß er ein anderes Scepter führte als der verstorbene Kapitän Atterson.

Ralf Suren stand wieder am Steuer, und wie er das Rad ruhig und fest in seiner Hand drehte und jedem Gebote des neuen Schiffsführers sofort pünktlich nachkam, hätte ihm niemand den Kampf ansehen können, der in seinem Innern tobte. Tina, die er mit der ganzen Glut seines treuen, unverdorbenen Herzens so innig liebte, war für ihn verloren. Verloren! Und jener dünkelhafte Mensch, dem er von jeher eine unwillkürliche Abneigung entgegengebracht, sollte diese herrliche, kaum erblühte Rose brechen!

Wäre er nicht selbst dabei gewesen, hätte er es nicht mit seinen eigenen Ohren gehört, wie Kapitän Atterson das Paar gesegnet, er hätte es für Lug und Trug halten müssen.

Tina saß in der Kajüte an der Stelle, an welcher ihr Vater gestorben war, und blickte starren, thränenlosen Auges vor sich hin. Sie konnte die Ereignisse der letzten Tage, der letzten Stunden nicht gleich fassen. Wie mit einem Keulenschlage hatte es sie getroffen, hatte es sie vernichtet.

Es sauste und brauste in ihren Ohren. Nicht die Töne waren es, die von außen her auf sie eindrangen, nein, das Wogen und Wallen in ihrem Innern machte ihre Gedanken wirbeln.

Verrath! Durch des Vaters letzte Worte an einen unglücklichen, ja, sie fühlte es jetzt, sogar gehaßten Mann gefesselt! Und in ihrem Herzen lebte das Bild eines andern, dessen treues Antlitz sich immer wieder, thränenüberflutet, vor ihr geistiges Auge drängte.

„Dahin, dahin mein Glück auf ewig!“ murmelte sie. „O, Vater, hättest du mich doch mit hinabgenommen in dein feuchtes Grab, wie wäre mir so wohl!“

„Halten Sie Nord!“ rief oben Peter dem Steuermann zu, dann verschwand er im Raum; er ging hinunter zu Tina.

Ralf Suren richtete das Schiff wol nach dem Befehl Peter's, doch schaute er diesem mit offenem Munde nach.

„Nord?“ murmelte er. „Hol dich der Klabautermann, wenn ich weiß, was das bedeuten soll!“

„Schläfst du, Ralf Suren?“ fragte ihn der Bootsmann, der eben vom Vorderdeck kam. „Du hast wol 'nen Magnet im Leibe, der dich nach 'm Pol zieht!“

„Nein, Christ, ich schlafe nicht, bin ziemlich wach. Aber manchmal kommt mir's doch vor, als ob ich mit offenen Augen träumte. — Nord halten! lautet's Commando.“

„Nord halten? Will Peter Petersen sich ein paar Eisbären zur Hochzeit einladen?“

„Hol' ihn der Teufel!“ knurrte Ralf. Das Wort Hochzeit hatte ihm einen Stich gegeben. „Kapitän Atterson, Gott hab' ihn selig, hat ihm das Commando nur für die Heimfahrt gegeben. Er soll heimsegeln oder“ —

„Ja — oder? — wir segeln heim!“ vervollständigte Christian Sjörn den Satz, legrub die Hände in den Taschen, spie aus und wandte sich wieder nach vorn. Im Abgehen brummte er noch: „'s ist schon so, eine Frau an Bord bringt kein Glück. 's ist schon so!“

Die „Frau an Bord“ würde dem jetzt nicht widersprochen haben, sie fühlte sich tief, tief unglücklich. Vor ihr stand derjenige, dem ihr Vater sie in seiner Sterbestunde verlobte, und der ihr einen unerklärlichen Widerwillen einflößte. Er hatte kein Wort des Trostes für sie, kein Verständniß für den herben Schmerz, der ihr Inneres durchzitterte.

„Mußt nicht so finster dreinschauen, Tinchen, ich liebe das nicht. Komm her und gib mir einen Kuß! Seit mehr als vierundzwanzig Stunden sind wir Brautleute, und ich habe noch nicht einen einzigen Kuß erhalten.“

Tina sah ihn erstaunt an. War das der Mann, der sich bisher in Schmeicheleien und Galanterien überboten? Diese empörende Rohheit lieh sie für einen Augenblick den Schmerz um den verlorenen Vater vergessen. Stolz richtete sie sich vor ihrem Vetter auf und wies stumm mit der Hand nach der Thür.

Peter wollte diesen deutlichen Wink jedoch nicht verstehen. Er faßte die Zürnende zu umfassen und wollte sie gewaltsam an sich drücken, aber des alten Atterson Tochter hatte etwas von dem Heldenblut ihrer Vorfahren, die als kühne Seefahrer gewesen, in den Adern. Ehe Peter es sich versah, hatte er einen Schlag im Gesicht, daß ihm Thränen in die Augen traten, dann befand er sich auch schon außerhalb der Kajüte, und die Thür wurde hinter ihm verriegelt.

Das war so schnell und überraschend über ihn gekommen, daß Peter erst jetzt die Besinnung wiederfand. Aengstlich schaute er sich nach allen Seiten um, ob die Scene auch ohne Zeugen geblieben war; als er niemand erblickte, klopfte er energisch an die Kajütenthür.

„Oeffne, Tina, oder ich trete die Thür ein! Ich will ruhig mit dir sprechen, habe vorhin ja nur scherzen wollen,“ rief er in gedämpftem Tone, erhielt aber keine Antwort.

Auf sein wiederholtes Klopfen zeigte sich oben an der Treppe das Gesicht Eric's, des Schiffsjungen, verschwand aber gleich wieder, als Peter Petersen ihn an seine Arbeit gehen hieß. Die Zeit des Umherängstigens sei vorüber, rief er ihm zu; dann wandte er sich wieder gegen die Thür, wurde aber sofort nochmals gestört; Ralf kam langsamen Schrittes die Treppe herab.

„Was wollen Sie, Ralf Suren, weshalb verlassen Sie das Steuer?“

„Den abgelöst und habe Freizeit.“

„So! Wer hat's Steuer?“

„Christ Sjörn.“

„Gehen Sie hinauf, und sagen Sie ihm, daß er steif Nord halten soll.“

„Schön, werd's ihm sagen,“ und Ralf stieg wieder ruhig nach oben.

Wäre Peter nicht so erregt gewesen, und hätte er nicht so große Eile gehabt, Ralf aus der Nähe der Kapitänskajüte fortzubringen, dann hätte er den höhnisch-trotzigen Zug in dessen Gesicht wol bemerken müssen. So sah er jedoch nur, daß er wieder allein war, und wollte eben von neuem an die Thür pochen, als Tina jetzt ohne nochmalige Aufforderung freiwillig öffnete und ihn eintreten ließ.

„Peter Petersen,“ redete sie ihn an, „du wolltest ruhig mit mir sprechen, sagtest du. Gut, das will ich auch mit dir. — Du glaubst aus den letzten Worten meines verstorbenen Vaters Rechte herleiten zu können, die ich dir jetzt, nach reiflicher Ueberlegung, nicht einzuräumen gedenke. Wenn mein Vater die Summe von Roheit und Unverschämtheit gekannt hätte, die dir innewohnt“ —

„Halt Bäschen, stop! So spricht keine Braut mit ihrem Bräutigam!“

„Ich erkläre dir, daß ich deine Braut nicht bin und nie sein werde!“

„Ehrst du das Andenken deines Vaters auf solche Weise?“

„Ja! Handelte ich anders, würde sein Andenken schänden!“

„Nun, holdes Bräutchen, ich hoffe, daß du so hartnäckig wirst, wie ich es wünsche. Ich habe mir nämlich die Sache auch soeben überlegt und beschlossen, ohne dein Jawort nicht an Land zu gehen, und sollte ich der „Midgard“ bis an den Nordpol laufen lassen. Jetzt hat sie gerade den Curs daraus.“

„Noch bin ich Mitbesitzerin der Brigg!“

„Haha! Bist du das? Nun gut, ich habe ja auch Eigenthumsrechte daran und obendrein das Commando. — Außerdem wirst du bald meine Frau sein“ —

„Vielleicht irrst du dich, Peter Petersen; noch sind wir nicht getraut. Der Wunsch meines Vaters entsprang der irrigen Ansicht, daß ich für dich irgendwelche Neigung“ —

„Nun, warum vollendest du nicht? Dein Vater hat ganz richtig gesehen, wir passen vorzüglich füreinander. Ich liebe dich, und du“ —

„Halt, Peter, keine Phrasen! Du liebst niemand als dich selbst. Dir liegt nur daran, das Eigenthum der Brigg zu erlangen, vielleicht auch die Verfügung über das ganze Vermögen meines Vaters. Mich würdest du dann wol als unbequeme Zugabe auch genommen haben. Hättest du nur deine Maske nicht zu früh fallen lassen, dann hätte ich dir, wenn auch ungern, meine Hand gereicht. Du tanztest aber zu sehr auf den Wunsch des Todten und hast dich dabei verrechnet. Mein Vater wollte mich nicht einem rohen, herzlosen Egoisten ausliefern, sondern mein Glück begründen.“

„Ganz richtig. Und deshalb übergab er dich und die Brigg meinem Schutze.“

„Jawol, bis wir nach Stavanger kommen.“

„Nein, holdes Bräutchen, für immer. Merke dir das, für immer!“

„Wir werden daheim weiter darüber sprechen. An Bord wünsche ich diesen Gegenstand zwischen uns nicht mehr erörtert zu sehen.“

„Kannst du haben, mein Herzchen, gib mir nur erst dein Jawort und — den Verlobungskuß.“

„Ich betrachte die Unterredung als beendet, Herr Peter Petersen!“

„Dann geht's direct nach dem Nordpol! Ich ändere den Curs der „Midgard“ nicht eher, als bis ich dein schriftliches Versprechen habe, daß du mir sofort nach unserer Ankunft in Stavanger vor den Altare die Hand reichst.“

„Nun gut,“ antwortete Tina auf diese Drohung spöttisch, „ich kann ja auch einmal eine Nordpolfahrt machen, wenn du zu einer solchen — Muth genug besitzest.“

„Du wirst sie machen, sage ich dir, und hast dann nicht allein mein und dein Schicksal, sondern auch das der Schiffsmannschaft auf dem Gewissen.“

„Ja, wenn sie mit dir geht. Glaubst du, Kapitän Atterson's Leute seien Narren, die sich von einem Tollhäusler ins Verderben führen lassen?“

„Nein, das sind sie nicht!“ antwortete hinter Peter die Stimme Ralf's, der eben eingetreten war. „Das sind sie nicht, Herr Peter Petersen!“

„Herr Kapitän!“ verbesserte Peter, und drehend, als wolle er den jungen Mann einschüchtern, setzte er hinzu: „Ich führe das Schiff, Steuermann, verstehst Ihr?“

„Ich verstehe, Steuermann Peter Petersen. Ihr führt das Schiff und die Tochter unseres verstorbenen Kapitäns, Frölen Atterson, nach Stavanger!“ antwortete Ralf in ruhigem, aber sehr bestimmtem Ton.

Peter's Augen bekamen einen grünlichen Schimmer, und seine Finger krümmten und krallten sich vor Wuth.

„Ich hab's Commando,“ brüllte er heiser, „und führe die Brigg, wohin ich will!“

In diesem Augenblick trat der Bootsmann in die Kajüte und fragte in ganz harmlos klingendem Ton:

„Soll's immer weiter nach Norden gehen, Herr Peter Petersen?“

„Zum Teufel, ja, so habe ich's befohlen!“

„Na, Herr Peter Petersen, da machen wir aber 'nen Umweg, denn Stavanger liegt nicht am Pol.“

„Ist nicht Eure Sache, Ihr fahrt dahin, wohin ich's befehle!“

„Herr Peter Petersen, ich, der Bootsmann Christ Sjörn von der „Midgard“, erkläre, daß wir sofort den Curs auf Stavanger nehmen werden.“

Die Ruhe, mit der der alte Seemann diese Worte gesprochen, erschreckten Peter, sein Antlitz wurde kreideweiß. Doch bald hatte er sich wieder angefaßt.

„Seid Ihr betrunken, Bootsmann, oder wollt Ihr meutern?“

„Meutern? gegen wen? — Nennt Ihr das gemeutert, wenn ich den Steuermann Peter Petersen daran erinnere, daß er dem Befehle des Kapitäns gehorchen soll? — Kapitän Atterson hat befohlen: Die „Midgard“ geht nach Stavanger!“

„Ja, das hat er, ich hab's selbst gehört,“ bestätigte Ralf seinen Kameraden.

„Und ich,“ schrie Peter sie an, „der nunmehrige Kapitän, gebe jetzt einen andern Befehl!“

„So! — Frölen, was meinen Sie denn zu der Geschichte?“

Tina, die bisher nur gespannt der erregten Debatte gefolgt hatte, sagte achselzuckend:

„Ich wüßte nicht, wer den Herren zum Kapitän der „Midgard“ ernannt hätte.“

„Du schweigst!“ schrie Peter ihr wüthend zu und machte einen Schritt vorwärts. Doch sofort vertrat ihm Ralf den Weg.

„Wenn Sie das Frölen beleidigen, dann haben Sie es mit mir zu thun!“

Peter wich zurück und trat auf den Bootsmann zu.

„Bootsmann, Ihr habt jetzt das Steuer, geht an Euren Posten, ich befehle es!“

„Schön, Herr Peter Petersen; nach Stavanger, nicht wahr?“

„Nein, es wird Nord gehalten!“

„Ich halte Ost.“

„Wollt Ihr gehorchen?“

„Fällt mir nicht ein,“ sagte Sjörn, nahm ein frisches Priemchen und reichte die Dose so ruhig, als hätte er eben eine lustige Seemannsgeschichte erzählt, an Ralf, der ebenfalls eines Tabak nahm.

Peter zitterte vor Wuth. Er ging auf Ralf zu, faßte diesen an einem Knopf seiner Jacke und sagte:

„Ralf Suren, Ihr werdet den Bootsmann binden und in den untern Raum bringen lassen!“

„Wen? Christ?“

„Ja, Christ Sjörn, den Meuterer!“

„Und wenn ich nicht will?“

„Ihr verweigert auch den Gehorsam?“

„Ja.“

„Offene Meuterei!“ schrie Peter, riß ein Pistol aus der Tasche und richtete den Lauf auf Ralf's Brust. „Wollt Ihr gehorchen oder“ —

Der Rasende hätte gewiß abgedrückt, wenn Tina nicht in Augenblick der Gefahr den Bedrohten mit ihrem Körper gedeckt hätte.

„Feiger Mordbube!“ rief das heldenmüthige Mädchen ihrem Vetter zu und richtete sich hoch vor Ralf auf, der sie zur Seite zu schieben trachtete.

„Zurück, Tina, oder du stirbst mit ihm!“ schrie Peter ihr zu. In seiner Wuth übersah er, daß Christian Sjörn sich hinter ihn schlich. Er fühlte plötzlich seinen Arm emporgerissen der Schuß ging in die Planken der Decke, und ehe er sich gegen den Angreifer wehren konnte, hatte dieser ihn mit Hülfe des herzugesprungenen Steuermanns zu Boden geworfen und gefesselt. Bald lag der bis dahin so hochmüthige Patron, vor Wuth wie ein kleines Kind heulend, im untern Raume der Brigg, ein wehrloser Gefangener.

Erst als die „Midgard“ im Hafen von Stavanger Anker warf, wurde er in Freiheit gesetzt. Drohend die Faust gegen das Schiff schüttelnd, eilte Peter Petersen in die Stadt und sofort auf das Seeamt, um Anzeige gegen Ralf Suren und Christian Sjörn zu erstatten.

(Schluß in nächster Nummer.)

Zoiaten.

Jeden Tag hört man von neuen, prächtigen Erfindungen, welche die praktischen und unternehmenden Amerikaner zu machen wissen, um sich einen anständigen Lebensunterhalt zu sichern. So hat sich neuerdings in Boston, das ganz besonders durch die hohen geistigen Bestrebungen und die hervorragende Bildung seiner Einwohnerschaft bekannt ist, eine Dame als „Zeitungsleserin“ etablirt. Ihre Beschäftigung besteht nämlich darin, täglich alle in der Stadt erscheinenden Zeitungen vom Anfang bis zu Ende mit Aufmerksamkeit durchzulesen, sich über die wichtigsten politischen, socialen und lokalen Fragen Notizen zu machen und schriftliche Studien in dieser Beziehung zu treffen. Des Nachmittags vereinigen sich dann die reichen und exclusivsten Damen des Ortes in einem eigens hierzu geschaffenen Salon und mehrere Tage der Woche trägt ihnen Zeitungsberichterstatterin bei, welche über alle interessanten, in den Familien bekandelten Tagesfragen erschöpfenden Aufschluß gibt. Die Frauen versorgen sich auf diese Weise mit Unterhaltungsstoff für ihre Soiréen und Gesellschaften und sind sicher, daß sie während des Theetrinkens mit den bedeutendsten Politikern und geistigen Koryphäen der Tagesereignisse plaudern und discutiren können, ohne sich durch ihre Unkenntniß irgendwie blosszustellen. Das Gehalt der Zeitungsleserin soll ein ganz ansehnliches Einkommen abwerfen, ist aber freilich auch darnach nicht leicht zu erlangen. — Eine andere neuerfundene Industrie, welche jedoch nur solchen jungen Damen offensteht, die ein angenehmes Aeußere, feinen gesellschaftlichen Takt, gewandtes Benehmen und elegante Toilette besitzen, ist das sogenannte Restaurantessen. Diese Frauen der vornehmern Welt in den großen commerciellen Städten haben einen so ausgedehnten Bekanntenkreis, daß es nicht im Stande sind, ihren zahlreichen geselligen Verpflichtungen während der Hochsaison genügend nachzukommen; sie sind deshalb auf den guten Kopf verfallen, eine geeignete Stellvertreterin mit der oben bezeichneten Eigenschaften zu engagiren, welche ihnen drei Mahle Thee abnehmen muß. Dieselbe kommt vormittags, setzt die Tage zuvor eingegebenen Visitenkarten durch und erhält die nöthigen Instructionen, worauf sie sich eine Liste der abzustattenden Besuche macht und eine Anzahl Visitenkarten mitbekommt. Dann fährt die Courage oder auch nur ein bescheidener Miethwagen vor, und die Besuchende beginnt ihre Runde, um hier mit verbindlichem Lächeln einen Glückwunsch abzustatten oder eine Einladung ergehen zu lassen, dort mit theilnehmender Miene eine Condolenz noch dem Befinden eines erkrankten Familienmitgliedes einzuziehen oder einen Todesfall zu beklagen.

Die katholischen Damen von Brooklyn haben das Papstjubiläum in einer besonders schönen und würdigen Weise gefeiert; sie sandten ein Telegramm an Leo XIII., worin sie ihm die Mittheilung machten, daß sie an seinem Jubeltage 250 Dollars die Zinsen gesandt hätten.

Ein alter malaiischer Spruch ertheilt den betrachtlichen Jünglingen folgende weitläufige Rathschläge: „Mein Sohn, wenn du ein Weib nehmen willst, so sieh dabei auf vier Eigenschaften, auf daß dein Hauswesen gedeihe und deine Freunde gern zu dir kommen. Erstlich wähle nur eine Frau von guter Geburt, weiterhin auch so eine, deren Gesichtszüge dir gefallen; sind beide teile so ein wackres, gesittetes Weib, und drittens auch sie sich eines gesunden Verstandes erfreuen. Ein Mädchen, dem eine dieser vier Eigenschaften fehlt, würde ich nicht für dich wählen. Wenn du sie heirathetest, so würden sich deine Freunde von dir entfernen, und du würdest gezwungen sein, allein zu bleiben und den Mund hängen zu lassen wie ein Gespenst.“

Soeben erscheint:

Schuster-Régnier's

[Zwei Bände à 72 Bogen.

Neues Wörterbuch der Deutschen und Französischen Sprache.

Angenommen vom Rat für den öffentlichen Unterricht in Paris.

Fünfzehnte Auflage, auf Grund der neuesten Sprachforschungen und mit Zugrundelegung der neuen deutschen Orthographie

neu bearbeitet von

Christ. Wilh. Damour.

Vollständig in 24 Wochenlieferungen. — Preis jeder Lieferung **60 Pfg.** — Einbanddecken für die Subscribenten mit der 12. und 24. Lieferung **unentgeltlich.**

☛ Lieferung 1 ist soeben erschienen. — **Verlag von J. J. Weber in Leipzig.** — Zu beziehen durch alle Buchhandlungen.

☛ Vor Fälschung wird gewarnt. ☚

☛ Verkauf blos in grün verzogenen und blau etiquettirten Schachteln. ☚

Biliner Verdauungs-Zeltchen

Pastilles de Bilin.

Vorzügliches Mittel bei Sodbrennen, Magenkatarrhen, Verdauungs-Störungen überhaupt.

Depôts in allen Mineralwasserhandlungen, in den (165)

Apotheken und Droguenhandlungen.

Brunnen-Direction in Bilin (Böhmen).

TAMAR INDIEN GRILLON

Erfrischende, Abführende, Fruchtpastille GEGEN

VERSTOPFUNG (124)

Hemorrhoiden, Congestion, Leberleiden, Magenbeschwerden, u. s. w.

Angenehm zu nehmen. — Enthält keine Drastica, eignet sich bestens zum täglichen Gebrauch. **Unentbehrlich** für Frauen vor u. nach der Entbindung, für Kinder u. Greise. Jede Schachtel trägt die Unterschrift: **E. GRILLON**

IN ALLEN APOTHEKEN. — **Paris, E. Grillon, 27, rue Rambuteau.**

Wen keinem andern ähnlichen Mittel übertroffen, von den größten Autoritäten der medizinischen Wissenschaft Europas geprüft, haben sich die

Apotheker Richard Brandt's Schweizerpillen

als ein sicheres, angenehmes und durchaus unschädliches Mittel bewährt.

Gegen Kongestionen, Schwindelanfälle, mangelnde Lust, Appetitlosigkeit, Verdauung, Blähungen, Leber- und Gallenleiden, Hämorrhoiden, Kopfschmerz gegen Bedrängnis u. Beklemmungen, leben sich die Apotheker Richard Brandt'schen Schweizerpillen in unübertroffener Weise als bekanntes Mittel erwiesen, welches die vorzüglichsten Eigenschaften in sich vereinigt. Dies sind denn auch die Gründe, auf welchen der Weltruf der

Apotheker Richard Brandt'schen Schweizerpillen beruht.

Der billige Preis von Mark 1 per Dose, welche für mehrere Wochen ausreicht, machen dieselben jedermann zugänglich, doch achte man genau darauf, die echten Apotheker Richard Brandt'schen Schweizerpillen zu erhalten, welche auf der Etikette eine Unterschrift und runde Abdrücke blau, tragen. Man fordere stets Apotheker Richard Brandt's Schweizerpillen unter Betonung des Vornamens Apotheker

Richard Brandt's Schweizerpillen sind in den meisten Apotheken Europas vorräthig, z. B. in Aachen: Löwen-Apotheke, Berlin: Kronen-Apotheke, Friedrichstrasse 180, Bahnhof-Apotheke, Friedrichstrasse 19, Breslau: Rosengarten-Apotheke, Chemnitz: Neustadt-Apotheke, Danzig: Apotheker Liepin, Dresden: Mohren-Apotheke, Düsseldorf: Hirschen-Apotheke, Essen: Löwen-Apotheke, Frankfurt a. M.: Alter-Apotheke, Görlitz: Dominikus Apotheke, Halle a. S.: Hirsch-Apotheke, Hamburg: Hahn-Apotheke, Hirsch-Apotheke, Kaiserstrassen Kronen-Apotheke, Kiel: Blue Mountain-Apotheke, Köln: Engelbert-Apotheke, Königsberg i. Pr.: Apotheker H. Kahle, Leipzig: Albert-Apotheke, Magdala Kronen-Apotheke, Adler Sonnen-Apotheke, Magdeburg: Krone-Apotheke, Metz: Hirsch-Apotheke, Minden: Löwen-Apotheke, München: Marktplatz-Apotheke, Neisse: Apotheke, Nürnberg: Pfauen-Apotheke, Oppeln: Löwen-Apotheke, Posen: Hirsch-Apotheke, Schwerin: Schwanen-Apotheke, Stettin: Pelikan-Apotheke, Strassburg: Apotheke Viereck, Strassburg i. E.: Adler-Apotheke, Stuttgart: Apotheker Reithen & Schad, Trier: Löwen-Apotheke, Wiesbaden: Adler-Apotheke, Würzburg: Hirsch-Apotheke. — **Oesterreich-Ungarn:** in Wien: Apotheker R. Wall, Tuchlauben 9, **Budapest:** Apotheker von Török, **Prag:** Max Janda's Quisisana-Apotheke. — **Schweiz:** in Genf: Pharmacie Centrale, Zürich: Apotheker R. Brandt. — ☛ **Für Amerika:** Brandt's Schweizerpillen Co., 161 Vine street, Cincinnati, Ohio. ☚

Dr. Pfeuffer's Hämoglobin-Eiweiß (Mal. Extract) heilsicher Gleichsüchtige u. Bleichsüchtige

Blutarmuth,

bedingt durch Typhus, Lungenleiden, Preis 3 M., ausreichend für 3 Wochen. (214)

Ludwigsapotheke zu München (Bayern).

Apparate (Leipzig 1887 silb. Medaille)

zur Bereitung von Getränken und Gebäcken, neuesten Weinen und kohlensäurehaltigen Getränken jeder Art, nebst den dazu nöthigen Zubehörtheilen, werden ein leichter Destillirapparat mit Gebrauchsanweisung unentgeltlich abgegeben und

A. Lur, vormals L. A. Neubert, Leipzig, Holzgasse 4 am weißen Adler.

Krankenfahrstühle

von Mk. 70 an in jede Transportrichtung meinerer Konstruktion. Tragstühle, Krankenstühle, Schlafsessel, Ruhebetten etc. in anerk. Güte. Köhler & Cie., Hoflief., Heidelberg. Katal. franco.

Der vollkomm. u. beste Fahrstuhl

ist mein von Sr. Durchlaucht Dr. von Nathusius empfohlener in 16 verschied. Größen leicht verstellbarer

Pat.-Anis.-Fahrstuhl,

Fahr-Patient, Fahr-Arbeiter, Fahr-Invalide, Fahr-Kinder-Wagen, Fahr-Bett u. dgl. in Eisen hochelegant, zum Selbstfahren und Gefahrenwerden, wenn gute Straße, Rollstühle von 45 M. an.

J. Schöbert, Inh. Rud. Bloches, Hof-Carrosserie-Fabrik, Dresden.

Illustr. Preiscour. auf Verlangen gratis u. franco.

Patent-Schwitzbett.

Ausschließlich selbst thätiges Dampf-Kasten-Apparat mit 4 rotirenden Bädern vorgenommen. (232)

Ausführliche Prospekte gratis und franco.

Gebr. Poensgen, Düsseldorf.

Verl. A. Hopfer in Burg b. M. erschien u. ist durch alle Buchhandlungen zu beziehen:

1) Wie ist eine (224)

Flachrennprüfung

abzuhalten, welche die Mängel der jetzigen (englischen) Methode ausschließt? Preis 2 M.

2) Was ist zu brauchen, um ein Totalisator mit größerem Erfolg zu treiben. Preis 1 M.

Soeben erschien und ist durch uns oder unsere Vertreter zu beziehen:

Das Dreiradfahren.

Eine Betrachtung über dessen gesundheitliche Seiten und einige Winke über das Dreirad und das Fahren auf demselben.

Preis: 50 Pf. von **L. L. Preis: 50 Pf.**

Herausgegeben von der

Nähmaschinen- und Fahrräder-Fabrik vorm. **SEIDEL & NAUMANN, Dresden.** (1031)

Ohne Vorauszahlg.

Brieflicher Unterricht

Buchführung (alle Method.) Correspond., Rechnen, Comptoirarbeit.

Garantirter Erfolg

Probebrief gratis.

K. k. conc. commerc. Fachschule

Wien I., Wollzeile 19.

Director *Carl Porges*

(403) **Abtheilung für brieflichen Unterricht.**

Bisher wurden 10.500 junge Leute der Praxis zugeführt.

Ueberzeug. Sie sich!

Gratis! Neu! Gratis!

Das Neue für Doppel- Buch- und Waaren-

Gratis!

amerikanische

Buchführung

Dieses neue Werkchen enthält

— gratis —

F. Simon, Abtheilung für briefl. Unterricht, Berlin SW. 48.

Demnächst erscheint:

Monatsverzeichniss II u. III,

enthaltend: Kupferstiche, Aquarelle, Handzeichnungen, Bücher, Oelgemälde. Auf Verlangen franco und gratis durch

Hugo Helbing,

Kunstantiquariat. (750)

München, Residenzstrasse 12, I.

Antiqu. Katalog 31.

Geschichte, Genealogie, Heraldik, Numismatik soeben erschienen u. gratis zu beziehen.

Stuttgart, Rudrigier's Antiquariat.

Soeben erschienen und in allen Buchhandlungen vorräthig:

DAS NEUESTE MACHWERK DES ZWICKAUER

Preis 50 Pfennig

und

Preis 50 Pfennig

Entgegnung von

Dr. P. STÜHLEN, Preis 50 Pfennig. (1012)

Neuer Verlag von Breitkopf & Härtel in Leipzig.

Kurzgefasste

albanesische Grammatik

mit Lesestücken und Glossar

von

Gustav Meyer.

XI u. 105 S. Oktav. Preis ℳ 2,80. (917)

Der Verfasser hat in diesem Buche zum ersten Male den Versuch gemacht, eine mit wissenschaftlicher Methode durchgeführte Darstellung der albanesischen Sprache zu geben, deren breitere Ausführung und eingehende Begründung der von ihm für die „Bibliothek indogermanischer Grammatiken" vorbereitetem Grammatik vorbehalten bleibt.

Jetzt in 30 Bänden complett:

= v. Schlechtendal-Hallier's =

Flora von Deutschland,

Oesterreich u. d. Schweiz. **Einziges** derart. **Gesammtwerk** mit ca. **3300** naturgetreu color. Pflanzen-Tafeln nebst Text. Subscript.-Preis pr. Tafel u. Text ca. **sieben Pfennig. Bandpreise je nach Umfang 5—11 M.** Orig.-Einbände à 1.20 M. extra. ☛ Auch gegen monatliche Ratenzahlungen zu haben.

Verlag v. Fr. Eugen Köhler, Gera-Untermhaus

Verlag von Leopold Voß in Hamburg

Morell Mackenzie.

Hingen und Sprechen.

Atlas und Anleitung der menschlichen Stimmorgane.

Deutsch von Dr. J. Michael.

Mit Atlas in Lederband 15 M. (1031)

Gebunden 6.—

Schwalbs Christus

breitirt und leitfähig, broch. 3 M.

Schwalbs Predigten

breitirt und leitfähig, geh. 4 M.

B. Haake, Buchhandlung, Bremen.

Kissemich im Seebade.

Strandhumoresken. Illustriert 1 Mark.

Berna b. Leipzig. **Robert Anske.**

Jede Dame ist im Stande altdeutsche gepunzte Lederarbeiten als Adress-, Geburtstags-, u. Glückwunschgeschenke herzustellen. Werkzeugkasten mit Anleitung und Vorlagen kostet. Preis M. 6, M. 10, M. 15, M. 20.

Gustav Fritzsche, Leipzig, Königl. Hoflieferant.

Illustr. Prospekte u. Preisverz. franko u. gratis.

Photographische Künstlerstudien.

Neue, Theaterkostümbilder, Akte u. Bilder, Atelier u. Reisen, Landschaftsstudien (Best. u. Probeblatt u. 3 Probebild. 5,6 Prosp. fr.

H. Traun, Avenue Saxe 156, **Paris.**

Glasmalerei-

Imitation, (sogen Diaphanien)

In wetterbeständiger Farbenbrennerei. Zu beziehen an Bäckereien, Conditoreien, Restaurateuren, Schenken, Bäckereien, Cafés, Gasthäusern oder als Fensterverzierung d. durch u. durch blanke Scheiben. Anschlag & Preisliste gratis. Bestellungen in fast allen größeren Städten. Agenten werden angestellt.

Grimme & Hempel, Leipzig.

Digitized by Google

Soeben erschienen! Verlag von J. J. Weber in Leipzig. Soeben erschienen!

Extra-Nummer für unsere Jugend.

Zum Besten der Ferienkolonien.

Preis 2 Mark.

Ob der mit dieser Nummer verbundene Zweck erreicht wird, ob die Hoffnungen so mancher unserer armen Kleinen, welche sehnsüchtig dem Land des Glücks, — der Ferienkolonie —, entgegensehen, erfüllt, ob so mancher armen Mutter Wunsch für ihr der Erholung bedürftiges Kind gestillt werden kann, das liegt nun in den Händen derjenigen, welchen des Lebens und des Glückes Sonne leuchtet, derjenigen, welche kaufen können, da der **volle Reinertrag** dieser 40 Seiten starken, reich illustrierten, dem Verständnis der Jugend angepaßten Nummer **für die Ferienkolonien bestimmt ist.**

Die Kaiserlich Deutsche Marine.

Ein Großfolio-Heft mit 24 Tafeln und 4 Seiten Text auf Kupferdruckpapier.

Dritte, vermehrte Auflage. In Umschlag. Preis **1 Mark 20 Pfg.**

Meisterwerke der Christlichen Kunst.

Ein Großfolio-Heft mit 23 Holzschnitt-Tafeln auf Kupferdruckpapier.

2. Auflage. — In Umschlag. — **Preis 2 Mark.**

In Karton-Mappe **3 Mark.** In eleg. Leinwand-Mappe (grün) **5 Mark.**

Volks-Zeichen-Schule.

Mit 40 Holzschnitt-Tafeln. Großfolio.

In Umschlag — **Preis 2 Mark.** In Karton-Mappe **3 Mark.**

Gallerie schöner Frauenköpfe.

Vierte Auflage.

Mit 23 Holzschnitt-Tafeln auf Kupferdruckpapier.

Ein Großfolio-Heft in Umschlag. — **Preis 2 Mark.**

In Karton-Mappe **3 Mark.** In eleg. Leinwand-Mappe (rot) **5 Mark.**

Stenographik. Bilder für Stenographen und Solche, die es werden wollen.

20 Seiten Text mit etwa 4000 Kompositionen nebst zahlreichen stenographischen Übersetzungen.

Komponiert und erklärt von **Otto Bergen.** — 2. vermehrte Auflage. Ein Großfolio-Heft. — **Preis 1 Mark 20 Pfg.**

Oculi da kommen sie!

Album für Jäger und Jagdfreunde.

Ein Großfolio-Heft mit 52 Holzschnitt-Tafeln

nach

Gemälden und Zeichnungen berühmter Meister.

In Umschlag. — **Preis 2 Mark.** Zweite Auflage.

In Karton-Mappe **3 Mark.** In eleg. Leinwand-Mappe (grün) **5 Mark.**

Zu beziehen durch alle Buchhandlungen oder gegen vorherige Einsendung des Betrages franco vom Verleger.

Rathenower Optische Erzeugnisse,

deren Weltruf festbegründet ist,

versenden wir zu Fabrikpreisen direct an Private. Aus unserm illustrirten Preiscourant, den wir gratis versenden heben wir für die Reisesaison besonders hervor:

Reiseperspectiv No. 1650 gute Optik, 6 Gläser Rm. 10.50
Reiseperspectiv No. 1065 brillante Optik, 6 Gl. Rm. 20.00
Reiseperspectiv No. 705 in Folge seiner Vollkommenheit unübertroffen, 6 Gläser Rm. 32.00
Ministerperspectiv No. 940 genannt Lilliput, sehr scharf und weittragend Rm. 13.00
Taschen-Barometer für Höhenmessungen No. 1, bis 2000 Meter Höhenangabe Rm. 18.00
Taschen-Barometer für Höhenmessungen No. 2, Genauigkeit gestiegert, bis 5000 Meter Rm. 31.00
Schrittzähler 1 Zeiger bis 12 Kilometer Rm. 11.50
Schrittzähler 3 Zeiger bis 100,000 Schritte Rm. 18.50
Photogr. Dilett.-Apparat mit bestem Rathenower Objectiven und allem Zubehör Rm. 50.00

Krimmstecher No. 228, rein achromat., 6 Linsen, complet mit Leder-Etui und Riemen (810) 16 Mk. 50 Pf.

Wir garantiren voll für jedes Stück.
Direkt. Versd. ab Rathenow (Provinz), Wünsch auch ab Leipzig.
Opt. Ind. Anstalt **Gebr. Grubich, Rathenow (Provinz) u. Leipzig.**

Congo-Schweiß-Socken.

In kurzer Zeit über 1000 Nachbestellungen. Versand à Probirpaar gegen Einsendung des Betrages. Fabrikations-preise. Dieselben bleiben weiß, gehen nicht ein, ertragen den Fuß nicht; befreit aus München attestirt. Für Schweißfüße die einzig richtige Fußbekleidung. Auf Lager für Herren, mittel und große Füße:

Dtzd. Paar	fein, mittelstark,	stark
	M 13.—,	M 14.—, M 15.—.

Versand per Dtzd. ab unsere Niederlage. Nachnahme. Retourwaare gestattet. (842)

Jaeger'sche Normal-Hemden ohne Einsatz, Größe 4, 4,50 à M Jaeger'sche Normal-Hosen u. Jacken, Größe 4 à M. Dr. Lahmann'sche Reform-Unterkleider. Strumpfwaaren Trikotstoffe. Sämmtliche Artikel zu Fabrikpreisen.

M. V. Jaeger, Chemnitz.

Ab Fabrik direct an die Consumenten

versende ich gegen Nachnahme oder Einsendung des Betrages jede Meterzahl nadelfertiger schwarzer reinwollener Gerner Cachemires à Meter M 1,25, 1,50, 1,75, 2,00, 2,25, 2,50, 2,75, 3,00, sowie Crêpeartige Trauerstoffe und Neuheiten in elastischen Kleiderstoffen, woven Muster zu Diensten.

Gera, Reuss. (831) **R. Bachof.**

Ueber 1 Million Stück verkauft.

Original-Harburger Garantie-Kämme.

Jeder in ordnungsmäßigem Gebrauche zerbrochene Kamm wird kostenfrei ausgetauscht. Nur echt wenn mit der Gladstone-Marke versehen und gestempelt. (809)

Harburger Gummi-Kamm-Co. Hamburg.

Phot. Amateur-Apparate

in welch jed. Laie, ohne Vorkenntn. indell. Photographiren bewirkt kann Preis 20,50,60,90,100 M. Anleitung u. Illustr. Preisverz. kostenfrei!

L. Krauss & Co., Leipzig, Plagwitzerstr. 33. Paris, Berlin, London, St. Petersburg, Mailand.)

Photographische Apparate

Ed. Liesegang, Düsseldorf.

Preisliste gratis. Anleitung 1 Mk. (26)

=Blitz!=

Verdunglosfähigkeit Jahrtausend mit epochemachenden patentirten Verbesserungen.

Just & Hennig, Kronenstr. 64. Illustrirte Preisliste Expedition.

Neu! Neu!

Photographische Apparate

neuester Construction, für Moment- und Zimmer-Aufnahmen.

Preisliste gratis.

Broschüre: „Die Momentphotographie" 50 ₰.

Carl Pland, Dresden.

Wettinerstr. 12.

Accordeon- und Harmonikafabrik

von Friedrich Grüner, Magdeburg.

Export — En gros. (1)

Preiscourante gratis.

Carl Rissmann,

Hannover, Fabrikant, prämiirt mit Ehrendiplom, Bazar-, Militär-, Damen-, Rikado-Fahrräder u. Kinder-Velocipeds. Gewonnen Lager v. Rohmaterial, Zubehör u. Ersatztheile, Bill. Preise, coul. Bedingungen, Katal. grat.

Heinrich Kleyer, Frankfurt a. M.

(807 XIII)

Fabrikant der „Adler"-Fahrräder. General-Vertreter d. Coventry Mach. Co., Singer & Co., Starley Bros. etc., Lobdell, Rudge, Ideale, Excelsior, Rex, Lehmann, Ariel, Rex, Rebstock, Rex, Rebstock, Rex, Rebstock.

Ueber 1800 Fahrräder vorräthig. Illustr. Kataloge gegen 10 Pf.-Marke.

„New Rapid"

und (818)

„Quadrant"

Zwei- u. Dreiräder liefern alle Händler sowie die Generalvertreter:

Siemens & Walker,

37 Ziemerstr., Berlin SW.

Der Patent-Wettertelegraph

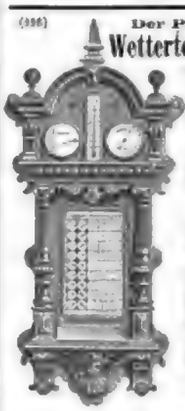

lässt durch selbstthätige Zeigerbilder auch d. ganze Umgegend das bevorstehende Wetter erkennen. Besonders geeignet für Gemeindeämter, Curanstalten, Landgüter, Hotels, öffentliche Plätze etc. Preis 45, 60, 100 u. 150 M je nach Ausstattung. Garantirt solide Arbeit und gute Uebersicht.

Wilh. Lambrecht, Göttingen.

Nürnberger-Velocipedfabrik

Carl Marschütz & Co. in Nürnberg.

Aelteste u. erste Fabrik am Platze. Einzige Fabrikantin der berühmten Hercules Sicherheitsmaschinen u. Preisräder. Vertreter f. Bayern gesucht. Preisliste gegen 10 Pf.-Marke. Kein Radfahrer versäume, sich unseren Katalogentwurf anzuschaffen. (661)

Sehr preiswerthe eiserne Gartenmöbel,

solid gearbeitet: Klapp-Stühle, moderner, geschweifter Möbel à 2½ M, davon einige Tausend kurze Zeit braucht à 2 M, einfacher mit gerader Sitzer à 2½ M, ein Tische à Mark 6 M x liefert anerkanntermaßen billig und verlässlich

Muster Ch. Geller, Frankfurt a. M., Fabrikant, Taschen verschiedener Zusammensetzung, gleichfalls Bestellungen, Gartenstuhl z. Ausziehen, als einfaches Postpacket versendbar à 3 M, verzinkte à 3 M, dito mit Armlehnen à 4 M, mit Verlängerung à 5 M, mit Verdeck (2 einfache Postpackete) à 6 M, beim Postbezug 6 M, mit Verdeck (2 einfache Postpackete) à 6 M, beim Bahnbezug à 5 M, mit Verdeck à 6 M, beim Bahnbezug à 5 M, mit Verdeck à 6 M, beim Bahnbezug à 5 M, mit Verdeck

Wiesbaden.

Im Laufe des Jahres wird **Wiesbaden** von mindestens **80,000 Fremden** besucht, welche die schön gebaute Stadt, ihre Cur-Etablissements, ihre Badehäuser, Hotels, Pensionen etc. und die sie umgebenden zahlreichen, von Gärten umsäumten Villen beleben.

Wiesbaden liegt, kaum eine Stunde vom Rheine entfernt, an dem südlichen Abhange des reichbewaldeten Taunus. Wälder, Parkanlagen, Gärten und Weinberge umgeben die Stadt. Weltbekannt sind ihre Kochbrunnen. Die schon den Römern bekannten **heilkräftigen Kochsalzthermen** entquellen in einer Wärme von 55° Réaumur. Der **Kochbrunnen** wirft circa 300 Liter Wasser in der Minute aus.

Die **zahlreichen Badehäuser** (ca. 100 Thermalbäder) sind sowohl für **Winter- als Sommercuren** eingerichtet u. mit allem Comfort, sowie mit den Einrichtungen der modernen Therapie ausgestattet. Zahlreiche stets geführte Equipagen, Privatdiener etc. werden allen Ansprüchen gerecht.

Der **Curkur-Einrichtungen** bedienen sowohl für die Sommer- als Wintercuren. Die allseitig gerühmte **Wirkung der Wiesbadener Kochsalzthermen** richtet sich geg. rheumatische u. gichtische Zustände, Muskel- u. Gelenkrheumatismen, chronische Rheumatismen, Gelenk-Anschwellungen, Katarrhe der Brust, des Magens, des Darmes, Hautaffectionen, Wunden, Geschwüre, Lähmungen, Neuralgien, Ischias etc. etc.

Außerdem besitzt Wiesbaden noch folgende Heilmittel: Kaltwasser-Heilanstalten (Dietenmühle, Nerothal, Fichtenadel-, Russische, Römisch-Irische, Moor-, Dampf- u. Schwimmbäder. Mineralische, elektrische u. medicinische Bäder jeder Art. Orthopädische, heilgymnastische Anstalten. Pneumatische Apparate. Anstalt für Diätetische Curen. Electricität. Berühmte Augenheilanstalten. Ziegenmilch, Molken, direkte von Appenzeller Sennen. Milchcur-Anstalten. Massage-Curen. Mineralwasser aller bekannten Quellen in frischester Füllung. Im Herbste: Traubencur.

Für **Luftcuren** eignen sich die sonnigen Lagen und Waldungen nahe Wiesbadens ganz besonders.

Terrain-Curen nach Professor Dr. Oertel.

Das **Curhaus** mit seinen Concert-, Spiel-, Restaurations-, Conversations- u. Lesesälen etc. (letztere mit ca. 300 Zeitungen des In- und Auslandes) ist den Besuchern das ganze Jahr hindurch zugänglich.

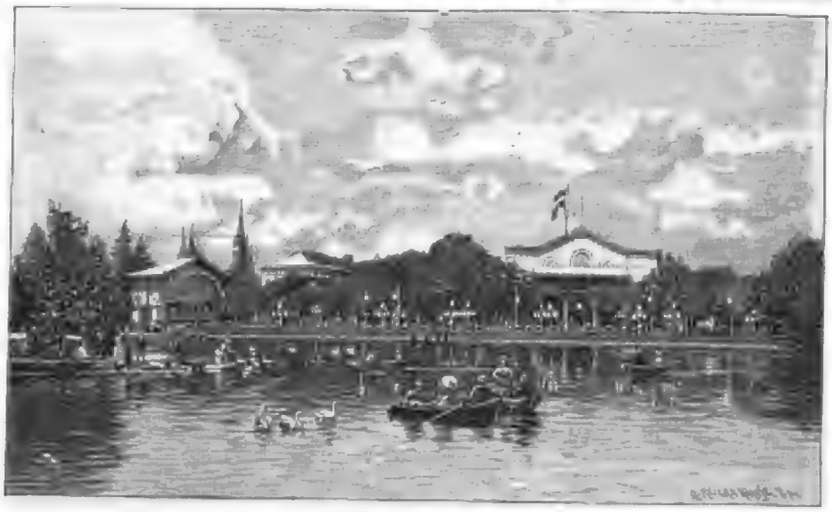

Curgarten.

Wiesbaden.

Die **Curkapelle**, aus 50 Musikern — darunter vorzügliche Solisten — bestehend, spielt während der Saison **täglich drei Concerte**, einschließlich der Promenadenmusiken an den Thermalquellen.

Im **Sommer** finden die Curconcerte im Freien, im **Winter** in den Sälen statt.

Die zahlreichen Veranstaltungen, welche je nach der Jahreszeit geboten werden, sind weithin gerühmt, so die: Nationalfeste, Promenaden-Concerte, Doppel-Concerte, Gartenfeste, Vocalquartette, Illuminationen, bengalische Beleuchtungen und Feuerwerke, Waldfeste, große Corso's, Künstler-Concerte unter Zuziehung erster Celebritäten, Vorlesungen berühmter Gelehrten, Symphonie-Concerte, Abonnementsconcerte, Ballsoirée, Festbälle, Maskenbälle, Zaubersoirées, humoristische Abende, Carnevalsconcerte, Rheinfahrten mit Musik und Gesang auf eigens gemietheten Salondampfern u. s. f.

Jagd und **Fischerei** hier die Umgebung.

Football, Cricketz, Lawn Tennis.

Reichdotirtes Königliches Theater mit Oper und Schauspiel **ersten Ranges.**

Museen (Kunst- und Naturhistor.), Bildergalerien, Kunstausstellungen.

Gelehrten- u. Real-Gymnasien, Realschule, Höhere Töchterschulen, Musikschulen, Malschulen, Instit. Pensionate.

Evangelische, katholische, altkatholische, freireligiöse deutsch-katholische, englische, russisch-griechische **Kirchen** und **Synagogen.**

Die **bauliche Ausdehnung** Wiesbadens ist derart, daß Wohnungen in Hotels und Villen zu **5 verschiedensten Preisen**, möblirt oder unmöblirt, also auch für den minder bemittelten Fremden zur Zeit zu haben sind.

Die alljährlichen **Besuche des Kaiserlichen Hofes u. derjenigen der Journalisten, Aerzte, Apotheker, Naturforscher, Architekten, Lehrer, Gewerbsmeister, Photographen, Tonkünstler, Fortschritte** etc. bieten für die **Annehmlichkeiten des hiesigen Aufenthalts.**

regierender Fürsten, die große Gesammt-Fremden-Frequenz, **Wanderversammlungen**, nie

Ausführliche **Prospecte** und **ärztliche Broschüre** unentgeltlich.

Der Curdirektor: **F. Hey'l.**

Gratis und franco
reich illustrirte Preislisten über Blumenarbeiten.
Stets das Neueste und Geschmackvollste!
in Bouquets, Sträußen, Körben, Blumen-Fantasieartikeln.
Höchst interessant!
Garantie für rechtzeitiges, frisch., unverletztes Eintreffen auf jede Entfernung.
J. C. Schmidt,
Erfurt.
Hoflieferant Sr. Maj. des Kaisers und Königs.
Blochen, bestens Blumen bringend, ℳ 4,50 bis ℳ 10 franco je nach Feinheit der Blumen und Größe. — Telegramm-Adresse: **Blumenschmidt.** (649)

Lederarmband
für Damen und Herren, höchst praktisch für die Reise 2c. versendet franco unter Nachnahme die Abtheilung von
L. Döring, Leipzig.
Lederarmband in echtem Juchtenleder mit einer guten garantirten Nickel-Remontoir-Uhr ℳ 24,75; Lederarmband ohne Uhr ℳ 4,40. In letzterem geworb. Kinderleder 1 ℳ billiger. Jede Taschenuhr ist hierzu verwendbar z. Ersatz ich Armbänder ohne Uhr nach angegebener Uhrgröße.
Verkauf von Uhren jeder Art.
Niederlage der berühmten Glashütter u. Patek'schen Taschenuhren. (638)

Solide Hudskins, das Meter schon v. 2,20 ℳ ab versendet, Muster frei. (639)
Bruno Fremel, Cottbus.

Viele **Neuheiten** in **Schuss-Hieb-Stich-Waffen.**
Preislisten gratis.
Hippolit Mehles, Waffenfabrik, Berlin W., Friedrichstrasse 150. (704)

Erfrischend und kräftigend.

Lavendel-Riech-Salz
Wir freuen uns, unsern Lesern eine entzückende, neue Erfindung empfehlen zu können, die von der **Crown-Perfumery-Comp., London, New Bond Str. 177**, auf den Markt gebracht worden ist. Unter dem Namen „**Invigorating Lavender Salts**" (**Lavendel-Riech-Salz**) hat sie ein neues, belebendes Riech-Salz bereitet. Wir haben hier ein herrliches Parfüm von Lavendel, das mit einem Erfrischenden und Belebenden vermischt ist, und durch seine anregende Wirkung eine prächtige Ergänzung für jeden Toilettentisch bildet.
(128) *Lady's Pictorial.*
der Crown Perfumery Comp.

ROWLANDS' KALYDOR ist ein höchst angenehmes kühlendes u. erfrischendes Waschmittel für Gesicht und Arme während der heißen Jahreszeit, dasselbe beseitigt Sommersprossen, Flecken, Sonnenbrand, Röthe und Unreinheit der Haut und verschafft einen zarten, reinen und geschmeidigen Teint. — Wird als durchaus frei von Blei, Zink oder sonstigen giftigen Bestandtheilen garantirt und ist vollkommen unschädlich für den empfindsamsten Teint. — Man verlange in den Apotheken und Parfümerie-Geschäften: **ROWLANDS' KALYDOR** von **20, Hatton Garden, London.** (166)

J. A. Hietel, Leipzig.
Königl. Hoflieferant. (91)
Kunst-Stickerei u. Fahnen-Manufactur.

Chem. Tinten in Pulverform, sofort löslich, von Dr. Pfannkuche in Bonn a. Rh. Blauschwarze, dauerhaft, für Stahlfeder, v. Kaiserl. General-Postamt durch Verfügung allenthalben Postanstalten empfohlen. 1 Kilo, 25 Liter gebend, 24 Mark. 1 Päckchen à 1 Liter 40 Pfg., stärkere 60 Pfg., schwarze 150 Pfg. Rothe, blaue, grüne, gelbe, viol. Tinte, schwarze und viol. Copirtinte Päckchen à 1 Liter 1 Mark 20 Pfg., 5 Liter 70 Pfg. Ein Sortiment v. 8 Farben nebst Copirtinte à 1/4 Liter 3 Mark, ohne Copirtinte 1 Mark 20 Pfg. Versand gegen Nachnahme oder vorher. Einsend. des Betrags. Wiederverkäufer. Rabatt. (21)

Glaser-Nachtlichte, mit Uhrwerk, laufen mit 1/4 Std. 1 engl. Zoll, durchschnittlich Brenndauer 1 Std. Stauung für Nachtlichte je nach Bedarf. Billig. Praktische Artikel für jedes Haushalt. Ueberall zu haben. Von Nachahm. wird gewarnt. (1190)

Erwerbskatalog für Jeden gratis u. fr. **Wilh. Schiller & Co., Berlin, W.** (188)

Geruchfreie **Torfmullaborte.**
Otto Poppe, Kirchberg, S. Patentirt überall.
Kübelsitz 1 Pf. Tonn. Carl F. Bartel's Lauge tödtet Bakterien, beseitigt Fäulniß, Ansteckungsstoffe, verhindert Verbreitung, Ansteckung, Entwickelung v. Krankheitskeimen, Cholera, Typhus, Ruhr, Diphtherie, Scharlach, Pocken, Masern, Keuchhusten, Influenza, Tuberkulose, Lungenschwindsucht, Krätze, Flechten, Ausschlag, Hautjucken, Hühneraugen, Schrunden, Schwielen, Hornhaut, Warzen, Ballen, Schwitzen, Fußschweiß

Illustrirte Zeitung

Nr. 2344. 90. Bd. Erscheint regelmäßig jeden Donnerstag im Umfang von circa 24 Folioseiten. Leipzig und Berlin. Vierteljl. Abonnementspreis 7 Mark. Einzelpreis einer Nummer 1 Mark. 2. Juni 1888.

Frühling. Originalzeichnung von St. Rejchan.

Digitized by Google

Die Lehnin'sche Weissagung.

(Hierzu die Abbildung des Klosters Lehnin auf S. 561.)

Die ernsten Ereignisse, welche in jüngster Zeit das Haus Hohenzollern betroffen haben, und der Dreißigste Todestag des Großen Kurfürsten erweckten aufs neue die Erinnerung an die sogen. Weissagung des seligen Bruders Hermann, Abtes von Lehnin, über die Geschicke der preußischen Regenten. Eine Anzahl neuer Schriften über diesen Gegenstand ist erschienen, unter denen die von Johannes Schrammen (Köln, Alb. Ahn, 1888) besonders eingehend ist, sodaß wir vorwiegend diese unsern Betrachtungen zu Grunde legen.

Das „Vaticinium Lehninense" führt den Namen nach dem einstmaligen Kloster Lehnin in Brandenburg, welches ebenso wie Chorin bis zur Reformationszeit in Blüte stand, und in welchem von 1234 bis 1287 ein Mönch und späterer Abt Hermann gelebt haben soll. Nahe einem See zwischen Brandenburg und Potsdam gelegen, hat jahrhundertelang die malerische Ruine der 1262 erbauten Klosterkirche eine Zierde des kleinen Marktfleckens Lehnin und seiner Umgebung gebildet. Der Begründer der Mark Brandenburg, Otto I., Sohn Albrecht's des Bären, hatte, als er einmal auf der Jagd an dieser Stelle geruht und von einer ihn angreifenden Hirschkuh gerettet hatte, infolge einer frommen Deutung dieses Traums den Bau beschlossen und errichtet. Der erste Deutsche Kaiser aus dem Hohenzollernhause, Wilhelm, hat die Wiederherstellung des verfallenen Baues pietätvoll angeordnet, und Kaiser Friedrich hat als Kronprinz durch seine Anwesenheit das Fest der Einweihung 1877 verherrlicht.

Das Cistercienserkloster erhielt seinen Namen von dem slawischen Lenke (Hirschkuh). Es wurde mit seinem weiten Bereiche von Aeckern und Wiesen, See und Wald eine Verbreitungsstätte der Cultur für die dortigen Bewohner. Mit der Geschichte Preußens ist es eng verbunden, denn es wurden nicht nur Fürsten aus dem Hause der Askanier, sondern auch zwei Hohenzollern, Johann Cicero und Joachim I., daselbst beigesetzt. Aber das Stift ist auch geschichtlich bekannt durch die Kämpfe und Beunruhigungen, die seine christlichen Mönche mit den heidnischen Wenden der Mark zu bestehen hatten. Sein erster Abt Sibold fiel dem fanatischen Hasse der Wenden zum Opfer, aber der Markgraf strafte die Uebelthäter auf das strengste durch die Hinrichtung von 25 Wenden. Die erschreckten Mönche, welche schon den Wanderstab ergriffen hatten, wurden durch eine „himmlische Erscheinung der Jungfrau Maria" und deren Zuruf: „Kehret zurück, nichts soll euch mangeln!" zum Bleiben veranlaßt, und so sehen diese Mauern nach mancher Noth auch bessere Zeiten, in welchen sie sich des Schutzes des askanischen Fürstenhauses erfreuten.

Als dieses sich um die Mitte des 13. Jahrhunderts in die Johanneische und Ottonische Linie theilte, behielt die erstere das Kloster als Begräbnißstätte bei, bis 1320 dieser Herrscherstamm erlosch. Die Hohenzollern, an welche 1415 die Mark überging, erhoben das durch die vorangegangene schreckliche Zwischenzeit arg bedrängte Kloster Lehnin zu neuem Glanze. Während die ersten Kurfürsten sich noch in Heilsbronn zu ihren Ahnen betten ließen, wählten spätere ihre Ruhestätte neben den alten Askaniergrabmälern. Joachim II. aber, welcher zum Lutherthum übergieng, hob am 4. December 1542 das Stift auf, nahm dessen Besitzungen an sich und übertrug die Gebeine seines Vaters und Großvaters nach dem berliner Dom. Die letzten fünfzehn Mönche kamen auf den Aussterbeetat, und bald verfielen die ehrwürdigen Mauern, bis sie nach den schon unter Kaiser Wilhelm's Vater zuerst entworfenen, unter Friedrich Wilhelm IV. weiter ausgeführten Plänen in unsern Tagen eine angemessene Wiederherstellung gefunden haben. Der Großmuth und dem Kunstverständniß der preußischen Könige dankt ein Kloster seine bauliche Restaurirung, aus dessen Mauern angeblich eine Unglücksprophezeiung über den Untergang des Hohenzollernhauses hervorgegangen sein sollte.

Dieses „Vaticinium B. fratris Hermanni, monachi quondam Lehninensis, qui circa annum 1300 floruit" soll einer Sage zufolge als ein altes Manuscript 1640 vom Großen Kurfürsten in einer Mauer dieser Ruine aufgefunden worden sein, als er auf einem Jagdausfluge daselbst verweilte. Die Kritik hat nachgewiesen, daß dies leeres Gerede ist, und daß vor der Zeit des Großen Kurfürsten überhaupt ein solches Manuscript nicht existirt hat. Jeder Versuch, die Handschrift in das 13. oder 14. Jahrhundert zurückzuversetzen, ist gescheitert; keine zuverlässige Spur eines solchen Fundes, kein Pergament, welches nachweislich hinter 1693 zurückreicht, ist entdeckt worden. Die Annahme, daß Erasmus v. Seidel, Kammergerichtsrath des Vaters des Großen Kurfürsten, ein solches besessen, oder daß der Leibarzt Weiße die Prophezeiung angefertigt habe, sind unbewiesen. Vielleicht waren sie Verbreiter des Machwerks. Die älteste, in der Universitätsbibliothek zu Göttingen befindliche Handschrift ist auf Papier ausgefertigt, dessen Gebrauch erst um 1700 in der Mark aufkam.

Die Mönche von Lehnin waren ungebildete Leute; kein einziger mit wissenschaftlichen Kenntnissen und der lateinischen Verskunst vertrauter Mann war darunter. Das uns noch erhalten gebliebene Verzeichniß der Handschriften und Bücher des Klosters, das außer Seneca keinen einzigen römischen Schriftsteller enthält, meldet nichts von solchem Vaticinium, dessen sich das Kloster gewiß in den vorausgegangenen vier Jahrhunderten ebenso gerühmt haben würde wie eines mit prophetischem Geiste begabten Ordensbruders. Noch mehr geht aus einzelnen Stellen der Weissagung mit Sicherheit hervor, daß sie zwischen 1682 und 1693 entstanden sein muß. Ihr Verfasser war höchst wahrscheinlich Andreas Fromm aus Ruppin in der Mark, ein evangelischer Geistlicher zu Berlin, welcher 1693 zum Katholicismus übertrat und 1695 als Kanonikus zu Leitmeritz in Böhmen starb. Von dem Eifer Neubekehrter erfüllt, als Verbannter den Hohenzollern grollend, ausgerüstet mit geschichtlichen Kenntnissen und mit Fertigkeit in lateinischer Verskunst, wie sie für diese hundert leoninischen Verse (gereimte Hexameter und Pentameter) nothwendig war, hat er die „Vorausverkündigungen", die er 400 Jahre zurückdatirte, mit der offenbaren Tendenz einer gegen das protestantische Fürstenhaus der Hohenzollern gerichteten Droh- und Schmähschrift verfaßt. Dieselbe sollte zunächst auf den Großen Kurfürsten selbst einen Eindruck machen, ihn bestimmen, sich der katholischen Kirche wieder zuzuwenden und von ihrer Wiedereinsetzung in die alte Macht den erhöhten Glanz seines Hauses zu erwarten. Dieser Tendenz entsprechend, war die Dichtung theils von Uebelwollen gegen diejenigen Hohenzollern, welche sich dem Lutherthum zugewandt hatten, theils von Begeisterung für den Katholicismus erfüllt. Es konnte nicht fehlen, daß die bei ihrem Auftauchen mit Sagen verwobene, geschickt ins Publikum gebrachte „Prophezeiung", welche vielleicht nicht sogleich als Fälschung erkannt wurde, großes Aufsehen erregte, zumal alles, was bis zum Ende des 17. Jahrhunderts darin „vorausgesagt" war, auch thatsächlich stimmte seine Leistung, die allerdings nicht viel Schwierigkeit bot). Daß alles, was nach dieser Zeit über das Hohenzollernhaus und seinen Untergang prophezeit und viel unbestimmter und orakelhafter gehalten war, später nicht eintreffen würde, konnte seinerzeit niemand voraus wissen.

Georg Hiltl hat in seinem historischen Roman „Das Geheimniß des Fürstenhauses" sehr anschaulich und phantasiereich die Art geschildert, wie die Prophezeiung fabricirt worden ist. Ein katholischer Pater Wolff und mit ihm im Bunde eine durch Graf v. Wartenberg geleitete Partei, welche an des Ministers Danckelmann Sturz arbeitete, lud den Kurfürsten in ihre Gewalt zu bekommen strebte, hatten unter Mithülfe des Küsters zu St. Nikolai, Flörcken, eines durch seine „Visionen" bekannten „Propheten", die Sache in Scene gesetzt. Mit des Küsters Wissen war ein Kästchen in dem Unterbau des Hauptpfeilers im Grabgewölbe zu St. Nikolai eingemauert worden, da wo ein in Stein gehauenes Ritterbild sich befand. Hier war eine Stelle angegeben, wo man eine Hacke einsetzen konnte. Flörcken, der das Werkzeug jener Partei war, wollte eine Vision gehabt haben, daß dort eine „Prophezeiung wichtigen Inhalts" verborgen sei. Natürlich fand sich, als auf Befehl des Großen Kurfürsten die Stelle geöffnet wurde, das Gesuchte. Es war ein mit Rost und Staub bedecktes Kästchen im Format eines Großquartbuches, kaum zwei Zoll dick. Der metallene Deckel zeigte durcheinandergeschlungene Laubgewinde von plumper Arbeit, dazwischen Kreuze und kleine Heiligenbildchen, die schon stark von Alter und Rost gelitten hatten. Ein Schlößchen hing am Deckel, und die Ecken waren mit Schrauben verziert. Unter einem Eichenholzbrettchen, in Stoff eingeschlagen, lag das „Pergament", in „alter Mönchsschrift gehalten, mit Initialen in lebhaften Farben auf Goldgrund". Hier und da war die Schrift verblaßt. Es geschieht die Fälschung war, so soll sie doch, nach Hiltl, der Kurfürst durchschaut haben: „Dies Gedicht ist eine kühne Täuschung," rief er, „ein dreistes, untergeschobenes Machwerk, dessen Inhalt auf meine Entschlüsse wirken soll, dessen Drohungen gegen die gerichtet sind, welche nicht zum Triumph der Kirche beitragen wollen. Das plötzliche Erscheinen dieses Vaticiniums sollte mich veranlassen, begierig nach der Königskrone zu greifen. Der Preis wäre die Unterwerfung unter die Gewalt der Priester. Ich werde die Krone erringen, ohne ein Quentlein von dem Bewußtsein zu verlieren, die reine evangelische Lehre gewahrt und vertheidigt zu haben. Es war in der That kein großes Kunststück, bis zum 70. Verse eine Weissagung aufzubauen. Unsere Geschichte lieferte dem verkappten Propheten Mittel genug. Das aber, was später kommen soll, wird sich erfüllen, ohne daß uns die Seher davon erzählen."

Soweit Hiltl's aus der Phantasie geschöpfte Erzählung. Thatsache ist, daß die Prophezeiung ihre Wirkung auf den Großen Kurfürsten völlig verfehlte, daß kein solches Pergament, kein Original jenes Vaticiniums jemals existirt hat, also dasselbe auch nicht im Staatsarchiv niedergelegt worden sein kann. Festgestellt ist nur, daß ein Sturm des Unwillens die wahren Vaterlandsfreunde erfüllt ob dieser angeblichen Offenbarung, und daß gerade der berliner Domküster Flörcken, dem in dieser Angelegenheit von der Sage eine zweifelhafte Rolle zugetheilt worden ist, eine „Gegenprophezeiung" durch einen Verwandten Hainno Flörcken, Kanzleiactuarius in Tangermünde, veröffentlichen ließ, welche dem Herrscherhause Glanz und Glück verkündete.

Verschiedene deutsche Uebersetzungen, zahlreiche Erklärungen der Weissagung, ja eine ganze Literatur darüber haben wir. Dafür und dagegen ist viel geschrieben worden. Bei jedem Unglücksschlag, welcher Preußen und das Hohenzollernhaus betraf, ja noch jüngst, zur Zeit des Culturkampfes, wurde die Prophezeiung hervorgezogen und tendenziös auf die neuen Ereignisse bezogen. Allerdings ist nichts von dem Theile der Prophezeiung eingetroffen, der die Geschicke derjenigen Hohenzollern behandelt, welche dem Großen Kurfürsten folgten. In ruhigen, glücklichen Tagen hat niemand jener Mystification gedacht; in schweren Zeiten, wie unter Friedrich dem Großen und 1807 sowie in unsern Tagen, wurde sie von Feinden der Dynastie ausgebeutet, um das Volk, das von jeher allem Uebernatürlichen ein Ohr leiht, zu beunruhigen. Will's Gott, so ist die Zeit noch fern oder kommt nimmer, in welcher die Schlußworte jener Weissagung sich erfüllen. „Zuletzt trägt den Scepter der letzte von dem Hohenzollern-Stamm, der Herr erhält die Heerde und Deutschland seinen (katholischen) König, es kommt die Geistlichkeit zu ihren alten Ehren. Auch stellt der Wolf nicht mehr den edeln Schafen nach."

Trotz aller schweren Prüfungen, welche das preußische Königs- und deutsche Kaiserhaus heimsuchen, wird jeder wahre Patriot gläubig und vertrauensvoll in die Zukunft blicken und den Wahlspruch „Gott mit uns" beherzigen. Niemals aber wird ihn diese angebliche alte Mönchsprophezeiung in Furcht und Bangen versetzen.

Wochenschau.

Preußischer Landtag. — Das Volksschulunterrichtsgesetz, über welches in materieller Beziehung Einigkeit unter allen Parteien herrschte, hatte in formeller Beziehung zu einem Streit zwischen Herrenhaus und Abgeordnetenhaus geführt. Nach der Auffassung der Mehrheit des Abgeordnetenhauses konnte die Regierungsvorlage nur im Wege der Verfassungsänderung zum Gesetz erhoben werden, nach der des Herrenhauses bedurfte es dazu keiner Verfassungsänderung. In der Sitzung vom 23. Mai kam die Angelegenheit im Abgeordnetenhause zur Entscheidung, und das Haus schritt sich unter Ablehnung der Anträge von Rickert und Windthorst der Ansicht des Herrenhauses an. Von den Gesetzentwürfen, welche früher im Sinne der Nothwendigkeit einer Verfassungsänderung gestimmt hatten, erklärte Graf Schwerin, daß bei Fassung der Verfassungsurkunde ausdrücklich betont worden sei, der Staat solle nicht als der in erster Linie für die Schullasten Verpflichtete angesehen werden. Nach den Erklärungen, welche der Finanzminister im Herrenhause abgegeben habe, werde das Gegentheil von dem erreicht, was in der Verfassung stehe; danach habe der Staat zu Schule zu unterhalten und nur im Nothnothgenothfalle des Staates die Gemeinde. Finanzminister v. Scholz gab sein Einverständniß mit dieser Auffassung zu erkennen. Graf Stolberg sah den Unterschied zwischen dem, was die Verfassung nicht gebiete, und was sie verbiete. Der Antrag Rickert, welcher den Artikel 26 der Verfassungsurkunde durch einen neuen Artikel ersetzen wollte, wurde mit großer Mehrheit abgelehnt. Dagegen ertheilte der Antrag Windthorst, welcher nur eine Modification der Verfassung für den vorliegenden Fall vorsah, eine bedeutende Minorität, da er mit 179 gegen 145 Stimmen abgelehnt wurde. In der folgenden Sitzung, die zugleich die letzte der Session bildete, wurde das ganze Gesetz mit 194 gegen 121 Stimmen angenommen. Dafür stimmten die Conservativen, mit Ausnahme von Seckt, v. Kleist (Arnswalde), Knoch, v. d. Reck und v. Hammerstein, die Freiconservativen und Nationalliberalen, dagegen die Freisinnigen, das Centrum und die Polen.

Im weiteren Verlaufe der Sitzung kam es zu heftigen Auseinandersetzungen aus Anlaß der von der Commission für ungiltig erklärten Wahlen der Abgeordneten v. Puttkamer-Plauth und Dohring. Rickert beklagte sich darüber, daß conservative Blätter, welche einen Artikel über Krankenwärterinnen gebracht hätten, nicht angeklagt worden wären, weil aber freisinnige Zeitungen die mit Entrüstung darauf hingewiesen, ferner beklagte er sich darüber, daß jetzt bei den Wahlen das System der Einschüchterung arger betrieben wurde als unter der Aera Manteuffel. v. Kardorff protestirte dagegen, daß die Freisinnigen sich zu Beschützern der Rechte der Krone aufwerfen wollten, die Krone habe vor allen Dingen das Recht, ihre Minister zu wählen. Der Abgeordnete Richter kam auf den Artikel über Krankenzimmerwärterinnen zurück und behauptete, daß die Einzelstaaten über die Bundesgesetze Verordnungsangelegenheit nur durch Bruch des Antragsrechtes hätten in die Presse kommen können. Die Abgeordneten v. Kardorff, v. Zedlitz-Neukirch und v. Unruh erklärten sich namens der Conservativen, Freiconservativen und nationalliberalen Partei dagegen, daß die Person des Königs in die Erörterung hineingezogen werde, was der Abgeordnete Richter gethan habe. Nach Erledigung der Tagesordnung stellte der Präsident fest, daß das Abgeordnetenhaus seit dem 14. Januar 63 Plenarsitzungen abgehalten habe. Der Schluß der Session wurde darauf in gemeinschaftlicher Sitzung beider Häuser durch den Commissarius des Staatsministeriums v. Puttkamer verkündet.

Abwehrmaßregeln gegen Frankreich. — Zur Bemauung von Agitationen in Elsaß-Lothringen, wie sie in neuer Zeit hauptsächlich durch die Patriotenliga und durch Erase vom Schlage des Polizeicommissars Schnäbele betrieben worden sind, hat sich die Regierung von Elsaß-Lothringen veranlaßt gesehen, für alle über die französische Grenze zureisenden Ausländer den Paßzwang zu verhängen. Alle diese Personen bedürfen vom 31. Mai ab einer von der deutschen Botschaft in Paris visirten Paßes. Ausländer, welche nicht im Besitz eines Passes sind, werden an der Grenze zurückgewiesen, widrigenfalls über die Grenze geführt. Angehörige, welche über die französische Grenze zu reisen beabsichtigen, bedürfen dieses Passes nicht. Ausgenommen von der Paßpflicht sind die Bewohner der französischen Grenzgemeinden, welche sich zu geschäftlichen Zwecken in eine benachbarte deutsche Grenzgemeinde begeben und sich vor den Grenzpolizeibeamten ausweisen. Die russische Presse hat diese Verfügung gebilligt und für sie eines Ausfluß des Geistes der Unfreundlichkeit bezeichnet. Diese Maßregel rechtfertige den Schluß, daß Deutschland neue Grenzstreitigkeiten mit Frankreich hervorrufen wolle.

Deutschland und Rußland. — Die Beziehungen zwischen Deutschland und Rußland haben sich in neuster Zeit wieder verschlechtert, und die Hauptursache bilden die Maßregeln, welche die deutsche Regierung ergriffen hat, um die deutsche Landwirthschaft gegen die Ueberschwemmung des deutschen Marktes mit russischem Getreide zu schützen. Die „Nordd. Allg. Ztg." hat die Angriffe, welche die „Moskauer Zeitung" in dieser Beziehung gegen Deutschland richtet, mit Entschiedenheit zurückgewiesen und sich besonders gegen den Vorwurf verwahrt, welcher in den folgenden Schlußworten eines Artikels der „Moskauer Zeitung" enthalten ist: „Wir machen die deutschen Diplomaten darauf aufmerksam, daß das russische Volk Beleidigungen leicht verzeiht, aber systematischer Betrug und Verhöhnung seiner besten Gefühle, Untergrabung seiner Macht und seines Wohlstandes niemals dulden, welche sich für seine besten Freunde ausgeben, das verzeiht das russische Volk nicht." Die „Nordd. Allg. Ztg." erwidert darauf, daß mit der russischen Freundschaft nicht unter der Bedingung erworben konnten, des russischen Bauern einen Tribut auf Kosten der deutschen Landwirthschaft zu zahlen. Auf den Vorwurf der Undankbarkeit, welcher die „Moskauer Zeitung" gegen Deutschland erhebt, entgegnet die „Nordd. Allg. Ztg.": „Wir gehören nicht zu denen, die auf diese Weise getäuscht werden können, und fühlen bei dieser Gelegenheit unter einfachem Hinweis auf die verschiedenen Phasen der politischen Ruhrjahre und der orientalischen Kriege seit 1828 den neuesten fest, daß Rußland uns sehr viel Dank schuldig ist und uns in hohem Grade unthunlich bedandelt hat, nicht umgekehrt."

Ungarn und die ratifer Weltausstellung. — Die rechtigtes Aufsehen und lebhafte Zustimmung erregt die Antwort, welche der ungarische Ministerpräsident v. Tisza dem Abgeordneten Helfy auf seine Anfrage, welche Stellung die Regierung zur ratifer Weltausstellung einnehme, ertheilt hat. v. Tisza erklärte, daß die Betheiligung der Ausstellung jedem freistehe, daß er aber nicht dazu rathen könne, da es nicht im Interesse der ungarischen Industrie liege, daß die dort etwa sich einfindenden wenigen Industriellen als Vertreter der gesammten ungarischen Industrie betrachtet wurden. Die Regierung müsse die etwaigen Kosten ablehnen, welche sich aus einer weiteren Betheiligung der französischen Behörden entgegen dem Willen der Regierung ergeben könnten. Auch herrsche zuweilen in Frankreich eine aufgeregte Stimmung

schaft gegen den Willen der französischen Regierung und des französischen Volkes eine Schädigung des Eigenthums der Aussteller oder eine Verletzung der Nationalfarben vorkommen könne. Frankreich werde die Nichtbeschädigung sicher nicht als Beleidigung auffassen. Dem Abgeordneten Paymans, welcher es für unmöglich erkläre, daß die ungarischen Nationalfarben jemals in Paris verletzt werden könnten, erwiderte Tirza, daß er mehr behaupte, als selbst die französische Regierung vertreten könne. Aus der Mitte der Opposition erfolgte nach der Bemerkung über die Schädigung des Eigenthums der Aussteller und über die Verletzung der Nationalfarben der Zuruf: „Diese Antwort hat Ihnen Bismarck eingegeben.“ Darauf entgegnete Tirza: „Die Herren Abgeordneten lieben es, sich auf den großen Bismarck zu berufen, und ich begreife das, denn Bismarck ist entschieden der größte lebende Staatsmann. Aber dann sollten Sie in Ihren Bemerkungen concilianter sein, denn Sie sagen in einem Athem, daß Bismarck der Beschickung der Pariser Ausstellung in Deutschland keine Schwierigkeiten bereite, und daß Bismarck den Ungarn versicherte, die Ausstellung nicht zu beschicken. Ich rathe von der Beschickung der Ausstellung ab, weil wir mit Frankreich in Frieden leben und ferner leben wollen.“

Die Rede Tirza's hat in Paris sehr verstimmt, die monarchistischen Journale drängen die Regierung, diplomatische Aufklärungen zu verlangen. Die wiener Blätter stimmen darin überein, daß Oesterreich nach wie vor mit Frankreich in Frieden leben wolle. Es habe bisher zu den Ueberlieferungen Ungarns gehört, für Frankreich Sympathien zur Schau zu tragen, und diese hätten ihre Berechtigung gehabt, solange sie von Frankreich erwidert werden seien. Seit jedoch die französische Politik im Orient mit Rußland die gleichen Wege wandele, und seitdem das Bündniß mit Rußland zum französischen Glaubenssatz erhoben sei, müßten die Ungarn erkennen, daß die Zeit inniger Freundschaft mit Frankreich vorüber sei. Tirza habe sich ein Verdienst erworben, indem er die wahre Sachlage rechtzeitig aufgedeckt habe. Es sei ein Irrthum, zu glauben, daß Tirza einem von Berlin aus ertheilten Winke gefolgt sei, nicht einmal von Wien aus sei die Anregung dazu gegeben worden, obwol man dort die Haltung Tirza's billige.

Maßregeln gegen den Boulangismus. — Clémenceau und Rane hatten mit den bekannten communistischen Kundmachungen Municipalrath Jeffrin für den 23. Mai eine Versammlung von Abgeordneten, Senatoren, Municipalräthen und Journalisten berufen, um die republikanische Partei gegenüber den auf ein Plebiscit gerichteten Bestrebungen zu organisiren. Das Ergebniß der Versammlung war die Gründung einer Gesellschaft der Menschen- und Bürgerrechte, welche die allmähliche Verwirklichung aller constitutionellen, politischen und socialen Reformen als Ziel verfolgt, als nächster Zweck ist die Belämpfung des Boulangismus ins Auge gefaßt. Die gemäßigten Republikaner üben in der Gesellschaft in schroffer Feindseligkeit gegeneinander und nennen sie den wieder ins Leben gerufenen Jacobinerclub. Demgemäß erklärten sie der Gesellschaft für unzeitgemäß, weil das Gesetz keine politische Vereinigung gestatte, welche einen Druck auf die Regierung und das Parlament üben will, um dem Convent und der Commune ähnliche Einrichtungen zu begründen. Von dieser Seite wird der Gesellschaft auch schuld gegeben, daß sie Boulanger nur in die Hände arbeite, da viele bisher gleichgiltig Gebliebene noch lieber mit einem General gehen würden als mit den Anhängern der Commune.

Flocquet hielt bei der Einweihung des Lyceums in Lyon eine Rede, in welcher er es als die Aufgabe der Regierung bezeichnete, den neuen Aufregungen die Ruhe als Zeichen der Kraft, den gesunden Menschenverstand und die Versöhnung als Schutz gegen abenteuerliche Unternehmungen entgegenzusetzen. Man möge sich ein Beispiel an der Armee nehmen, die wartlos sei, die Arbeit zu vertheidigen, wie sie auch insolge unablässiger Arbeit würdig sei, den Boden des Vaterlandes zu vertheidigen, wenn derselbe jemals angegriffen werden sollte. Nach dem Bankett umging Flocquet die Officiere der Garnison und sagte ihnen, daß die Regierung auf die Armee rechne, um die republikanische Freiheit gegen jeden zu vertheidigen, der sie antasten sollte.

Auf dem Friedhofe Père Lachaise kam es bei Gelegenheit der Befestigung der Gräber der Communarden am Jahrestage des Sieges über die Commune zwischen Anarchisten und Boulangisten zu einem Streit, bei welchem zwei Anarchisten verwundet wurden.

Aus dem französischen Parlament. — Der Senat berieth das Mekrutirungsgesetz bis zu Artikel 40, welcher die Gesammtpräsenzzeit der Truppen auf 25 Jahre festsetzt. Darnach kommen drei Jahre auf den Dienst im stehenden Heere, 9½ Jahre bei der Reserve, 6 Jahre bei der Territorialarmee und 6½ Jahre bei der Reserve der Territorialarmee. Ferner wurde der Artikel angenommen, nach welchem die Lehrer und Zöglinge der Priesterseminare und andere junge Leute, welche sich einem wissenschaftlichen Lehrerberufe widmen, von der dreijährigen Dienstzeit im stehenden Heere befreit und nur zu einjährigem Dienst verpflichtet sind. Endlich sprach sich der Senat mit 229 gegen 27 Stimmen grundsätzlich für Ordnung der Militärlaufbahn von den von der Militärbehörde speciell bestellten Personen aus.

Eröffnung der Transkaspibahn. — Am 27. Mai, dem Jahrestage der Krönung Alexander's III., fand die feierliche Eröffnung der transkaspischen Eisenbahn bis Samarkand statt. Trotz der Ueberschwemmungen zwischen Kisilarwat und Kelifabad und der starken Anschwellung des Amu Darja konnte die Reise von Amu Darja nach Buchara mit der Bahn zurückgelegt werden. Wie der Bahn gewidmete Artikel des „Nord“ spricht die Ueberzeugung aus, daß die Bahn auch die Stellung Rußlands im Orient befestigen werde. Nachdem England zu der Erkenntniß gelangt sein werde, daß seine Bemühungen, Rußland an der Entwicklung in Asien zu verhindern, vergeblich seien, werde es vielleicht darauf anerkennen, in einer loyalen Verständigung mit Rußland die Sicherung der indischen Besitzungen zu suchen. Sofern Rußland nicht herausgefordert werde, habe es nichts Besseres zu thun, als zu Hause zu bleiben und seinen eigenen Garten zu bebauen. Was seien kriegerische Eroberungen gegenüber friedlichen?

Die Lage in Rumänien. — In Rumänien scheinen wieder geordnete Zustände eingetreten zu sein. Der Jahrestag der Krönung wurde in Bukarest unter Anwesenheit des Königs in der Hauptstadt eingetroffenen Königspaares durch Festessen und Paraden festlich begangen, und die zahlreich versammelte Volksmenge brachte dem Königspaar begeisterte Huldigungen. Am Abend wurde die Stadt glänzend beleuchtet.

Mannigfaltigkeiten.

Hofnachrichten.

Am 27. Mai hat der Kaiser zum ersten mal seit seiner Krankheit an Bord seiner Kaiserjacht die Fahrt nach Berlin ausgeschoben. Tausende von Menschen hatten sich auf dem Wege angesammelt und begrüßten den Monarchen mit Hochrufen und Tücherschwenken sowie mit Glockengeläute. Im Jubel des Kaiserpaares ging zuerst nach der englischen Botschaft, wo der Prinz von Wales abgeworfen war, dann nach der russischen Botschaft, wo der Großfürst und die Großfürstin Sergius weilten, hierauf nach dem Königlichen Palais zur Kaiserin Augusta. Sodann begaben sich die Majestäten nach dem ehemals kronprinzlichen Palais und dem königl. Schloß, wo der Kronprinz von Griechenland abgestiegen war. Dann erfolgte die Rückfahrt. Die Route war 24, verlief günstig, und der Kaiser vermochte sodann sowol der Kunstausstellung Gedächtnißfeier als auch der deutschen Ausgabe in der Schloßkapelle zu Charlottenburg beizuwohnen. Die Nacht ging ihm wie vorher wol. Doch fühlte sich der Kaiser infolge der Aufregung der vorhergegangenen Tage ermüdet und blieb bis Mittag im Bett, im übrigen war das Befinden den Tag über günstig, und er verweilte dann bis zum Abend im Park. Tod am 28. Mai zur Veröffentlichung gelangte ärztliche Bulletin besagt ebenfalls, daß der Kaiser sich am 26. etwas ermüdet gefühlt habe, im übrigen aber sei sein Befinden in der verflossenen Woche im ganzen gut gewesen. Fieber war nicht vorhanden, der Appetit und der Kräftezustand erwiesen sich als befriedigend. Am 28. fuhr der Kaiserpaar nach Berlin, um der Kaiserin Augusta, die am 29. die Feier nach Baden-Baden ordnen, ersten Besuch zu machen. Am 28. hat auch Prof. Dr. Virchow in Gegenwart Dr. Mackenzie's den Hals des Kaisers untersucht. Aerztliche Bulletins erschienen von nun an nur einmal in der Woche.

Bezüglich der Verehelichung der Prinzen Heinrich von Preußen und der Prinzessin Irene von Hessen verweisen wir auf den unlängst gebrachten Artikel.

Das sächsische Königspaar ist am 30. Mai von Sibyllenort nach der Villa in Strehlen bei Dresden zurückgekehrt.

Der Großherzog von Mecklenburg-Schwerin hat sich von Cannes nach Darmstadt begeben. Die Großherzogin-Mutter ist am 25. Mai aus Meran zu längerem Aufenthalt in Baden-Baden eingetroffen, wo sie am folgenden Tage den Besuch der Großherzogin von Baden empfing.

Die Herzogin von Sachsen-Koburg und Gotha ist am 23. Mai von Nizza zum Curgebrauch nach Wildbad abgereist.

Der Fürst und die Fürstin von Hohenzollern sind nach mehrmonatlichem Aufenthalt in Cannes und Lugano am 22. Mai nach Sigmaringen zurückgekehrt.

Der König von Schweden ist am 24. Mai von Lissabon in Madrid angekommen. Am 26. reiste derselbe weiter nach Barcelona und hat sich von da nach Frankreich begeben. Die Krönungsfeierlichkeit soll am 21. Mai in Stockholm ein und setzte am 26. ihre Reise nach Frankreich fort.

Der Prinz von Wales ist von Berlin am 24. Mai nach Ersby in Pommern abgereist, um bei seinem dortigen Husarenregiment Nr. 5, dessen Chef er ist, zu hospitiren. Er wurde dort von den obersten Militär- und Civilbehörden feierlich empfangen. Am Abend kehrte er nach Berlin zurück, um wo er am 26. abends die Rückreise nach England antrat.

Prinz und Prinzessin Heinrich von Battenberg (Prinzessin Beatrice von Großbritannien) reisten am 19. Mai den Jugendsee mit ihren beiden Kindern die Rückreise nach England angetreten.

Die feierliche Einführung der Erbprinzessin Margarete Sophie, Tochter des Erbprinzen Karl Ludwig aus dessen zweiter Ehe mit Maria Annunciata, Prinzessin von Sicilien, als Aebtissin des Damenstiftes Adeligen-Damenstift in Prag ist auf den 6. Juni angesetzt. Die Erzherzoge Karl Ludwig und Ludwig Victor werden dieser Feier beiwohnen.

Großfürst Sergius von Rußland und seine Gemahlin Elisabeth, geborene Prinzessin von Hessen, sind am 21. Mai von St. Petersburg nach Berlin abgereist, wo sie am 23. früh anlangten. Gerade erst hört der Großfürst von Griechenland ein, um der Hochzeitsfeier beizuwohnen. Am 24. früh ist der Prinz von Berlin nach Weimar gereist.

Der König von Serbien ist am 22. Mai aus Wien nach Belgrad zurückgekehrt.

Die Königin von Griechenland hat am 21. Mai Berlin verlassen und die Reise nach Cherso über Neuhaldensleben angetreten.

Der Kaiser von Brasilien wurde von einem Gehirnschlag betroffen und am 22. Mai mit den Sterbesacramenten versehen. Laut Nachricht vom 23. mußten jedoch die Lähmungserscheinungen wieder verschwunden und nahmen die Kräfte wieder etwas zu. Die Aerzte waren gleichwol in ernster Besorgniß. Der Prinz und die Prinzessin von Joinville und die Gräfin von Aumale mit ihrem Sohne die beiden ältesten Frauen der Schwestern des Kaisers sind in Mailand angekommen. Am 24. nachmittags traten wieder einige Lähmungsanfälle auf, welche jedoch binnen einer Stunde wieder verschwanden.

Festkalender.

Der Wirkl. Geheimrath Hasselbach in Berlin, Generaldirector der indirecten Steuern, feierte am 21. Mai sein 50jähriges Dienstjubiläum. Krankheit verhinderte das Jubilar, persönlich die ihm gewünschten Glückwünsche entgegenzunehmen. Der Kaiser hatte ihm durch Verleihung des Rothen Adlerordens 1. Klasse mit Eichenlaub ausgezeichnet. Die Räthe der dem Geheimrath unterstehenden Ministerialabtheilung beschlossen ihrer Jubiläumsschrift durch ein Glückwunschschreiben nebst einem künstlerisch ausgeführten Album, welches ihre Photographien und die Bilder sämmtlicher Chefs und Mitglieder der Provinzialsteuerbehörden enthielt, während die Provinzialräthe ein entsprechend ausgestattetes Album mit photographischen Abbildungen überreichten, welche auf die zurückgelegte Lebens- und Dienstlaufbahn des Jubilars Bezug haben.

Bei der am 22. Mai auf der Eisenbahn bei Münster am Stein von sich gegangenen Grundsteinlegung für das zu errichtende Hutten-Sickingen-Denkmal waren der Regierungspräsident v. Hartmann aus Coblenz als Vertreter der Regierungsbehörden sowie von den Nachkommen Hutten's und Sickingen's Graf Bryden v. Hutten-Czapski und Potocki und Frhr. Rudolf v. Reden gegenwärtig. Die Bevölkerung von Kreuznach und Umgegend, insbesondere aus auf der Ebernacher Thal, hatte sich zahlreich eingefunden. Nach Vortrag eines Chorgesanges sprach zunächst Gymnasialdirector Buchenau begrüßende Worte, dann wurde ein „Hutten-Sickingen-Gedicht“ gesungen. Die Festrede hielt Geheimrath Prof. v. Sybel. Die erste Hammerschläge that der Generalfeldmarschall Hohenberg aus Kreuznach, worauf Commerzienrath Euler aus Kaiserslautern ein Hoch auf den Kaiser und den Prinz-Regenten von Baiern ausbrachte. Bei dem sich anschließenden Festessen toastete der Regierungspräsident v. Hartmann auf den Kaiser und den Prinz-Regenten. Unter den telegraphen Trinksprüchen erregte namentlich der des Grafen v. Hutten-Czapski auf den Fürsten Bismarck großen Jubel.

Der Historische Verein von Oberbayern in München beging das Jubiläum seines 50jährigen Bestehens am 26. Mai durch eine Festsitzung im Sitzungssaale des Vereins, der als Ehrengäste Staatsminister v. Lutz, Staatsrath v. Ziegler, eine zahlreiche Deputation der städtischen Collegien ꝛc. beiwohnten.

Zu Ehren des 50jährigen Sängerjubiläums des Prof. Jul. Stockhausen fand am 25. Mai in Frankfurt a. M. eine Feier im kleinen Saale des Saalbaues, veranstaltet von den Freunden und Schülern des Jubilars, statt. Es kam ein von Otto Roquette verfaßtes Festspiel zur Aufführung, dem der Vortrag des Sängerjubilars folgte. Als dieser geendet hatte, ging, in welchem vor 40 Jahren in Basel Stockhausen zum ersten mal als Solosänger auftrat. Seine Schüler widmeten ihm eine Adresse und Ehrengabe. Dr. Riggenbach aus Basel überreichte eine Botschaft dieser Stadt und das Tuchen der Ernennung zum Ehrenmitglied des dortigen Gesangvereins.

Die Haupfeiertage des Universitätsjubiläums von Bologna fallen auf den Festraum vom 16. bis 18. Juni. Am 10. Juni erfolgt die Ankunft des italienischen Königspaares sowie der italienischen und ausländischen Deputationen, am 11. die Vorstellung des Universitätscomités, des akademischen Senats, der Studentenschaft und der fremden Gäste vor dem Königspaare in der Universität. Am 12. Juni findet der feierliche Zug vom Universitätsgebäude zur Loge. Darauf hält, im Universitäts-Hofe von dem Rector und dem Unterrichtsminister gehalten werden. Der eigentliche Festtag in italienischer Sprache hat der Dichter Carducci übernommen. Dann schließt sich die Verleihung der eingelaufenen Glückwunschadressen ꝛc. sowie das Festbankett. Für den 13. Juni sind angesetzt: Verleihung der Doctorhüte ad honorem, lateinische Rede der Facultätsdelegirten und der Abgesandten der fremden Universitäten, endlich das Königsbankett.

Vereinsnachrichten.

In Gera hat am 20. und 21. Mai eine Versammlung der sächsischen Lehrer aus allen Theilen Deutschlands stattgefunden.

Der erste deutsche Privatdienstbotentag wurde am 22. und 23. Mai in Dresden abgehalten, und dabei gelangten folgende Thesen des Directors Lohse aus Bremen zur Annahme: Der Vorstand des Allgemeinen Deutschen Privatdienstbotenvereins solle dafür besorgt sein und Schritte thun: 1) daß der Staat wie für die Lehrer an den übrigen Schulen auch für die Lehrer an den Privatschulen, da sie wie erstere eine staatliche Thätigkeit verrichten, durch Pensionsberechtigung sorge; 2) daß der Errichtung neuer Privatschulen jedesmal nur die Bedürfnißfrage maßgebend sei; 3) daß Letzere an Privatschulen den Lehrern an öffentlichen Schulen in Bezug auf die Militärverhältnisse gleichgestellt würden; 4) daß die Anwartschaften, wie in den meisten deutschen Staaten bereits geschieht, unter bestehe Aufsicht des Staates gestellt werden wie die staatlichen und communalen Schulen. Der Gesammtverband, dem die specielleren Aufgaben der Thesen vorbehalten bleibt, soll eine zur Vertheilung gelangende Denkschrift verfassen, welche dieselben ausführlich beleuchtet. Nach den von Director Deuchert in Berlin gestellten, einstimmig angenommenen Anträgen sei dahin zu wirken, daß die Privatschulen als öffentliche anerkannt werden, daß dem Besuch einer Privatschule ein Einfluß auf das Maß seines Aufsteigens in der Leitung der Schule eingeräumt werde. Endlich soll, solange die bisherigen Berechtigungen bestehen, dahin gestrebt werden, daß die durch Errichtung von Höheren Schulen geschädigten Leiter von und Lehrer an Privatschulen entschädigt werden. Am zweiten Tage fanden Sectionssitzungen statt, die eine für Knaben-, die andere für Mädchenschulen, in welchen noch eine Reihe von Thesen angenommen wurde, in denen die weiteren Wünsche der Versammelten zum Ausdruck gelangten.

Die 8. Hauptversammlung des Deutschen Schulvereins in Oesterreich begann am 20. Mai in Brünn mit dem Empfang der Hauptleitung am Bahnhofe durch den Bürgermeister Oberleitner und eine festlich-komische Menge. Abends fand Festvorstellung im Theater, dann Begrüßungsabend in der Turnhalle statt. Tie am 21. Mai im Rathhaussaal abgehaltene Hauptversammlung war zahlreich besucht. Nach den verschiedenen Abgeordneten und Gästen wurden begrüßt der Vorstand des deutschen Allgemeinen Deutschen Schulvereins Dr. Hallenstein und der Vorstand des Südlichen Landesvereinsdes Dr. Hermann aus Triest. Nachdem Hofrath Grohen Beifall erregte die Ernennung von zwei Ehrenmitgliedern, und die Verlesung eines Telegramms von Ellenbogen in Neutomischl, welches 1000 fl. zum Verein zum Schutz der Deutschen in Neutomischl anbietet. Den Jahresbericht erstatteten Obmann Hofrath Marchi und Dr. Straus; letzterer gab einen eingehenden Bericht über den nationalen Stand des Deutschthums in Oesterreich, welcher das ganze Reich umfaßte. Die bisherige Vereinsleitung wurde wiedergewählt. Ein Antrag auf Gründung eines besonderen Baufonds für Schulbauten, für welchen wohlhabender Ortsgemeinden beizutreten wären, wurde auf Antrag des Abgeordneten Zurtschek einstimmig angenommen. Die Begrüßungen aus Deutschland wurden mit lebhaften Beifallskundgebungen angenommen.

Stenographie.

Der Gesammtverein der Gabelsberger'schen Stenographen versetzte am Königreich Sachsen hielt seine 37. Generalversammlung am 13. Mai in Bad Oschenka bei Schwarzenberg ab. Der Verein, der in seiner letztbestehenden Entwickelung begriffen ist, zählt gegenwärtig 95 Vereine mit 3140 Mitgliedern, das Mitglieder mehr als im Vorjahre. Die zur Anerkennung hervorragenden Verdienste um die Förderung der Gabelsberger'schen Stenographie im Königreich Sachsen bekannte Hase-Testimonien zu Silber wurde dem Tauben-Stenographenverein zu Dresden zuerkannt, außerdem wurde der Versammlung Kenntniß gegeben von der Verleihung derselben Denkmünze in Bronze an den Bürgerschuldirector emer. Fr. Wagner in Dresden, welcher in diesem Jahre auf eine erfolgreiche 60jährige Thätigkeit im Interesse der Stenographie zurückblickt. Nach einem Vortrage des Seminardirectors Böhme aus Dresden über das Thema: „Wie man auch Stenograph werden kann“ folgte die Ertheilung gedruckter Anerkennungen. Mit Stenomemorirkraft wurde der Dauben-Stenograph, den Beitrag des Gesammtvereins zum Deutschen Gabelsberger'schen Stenographendenkmale zu verwirklichen. Die nächste Generalversammlung findet im October statt in Verbindung mit dem 50jährigen Jubiläum des Königl. Stenographischen Institutes in Dresden statt.

Der Jahresbedarf des königl. Stenographischen Instituts zu Berlin ist in verschiedenen Staatsbeschaft für 1888/89 mit 30 250 ℳ eingestellt. Von dieser Summe erhalten nach der „Stenographischen“ auf den Vorstand des Directors 4000 ℳ, auf acht Stenographen Gehälter von 1200 bis 3000 ℳ, auf zwei Expeditionsgehülfen 1350 ℳ, für Elementar- und Fortbildungscurse sowie für Beihülfe zur Ausbildung von Landtagsstenographen 1000 ℳ, auf allgemeine Geschäftsbedürfnisse 3000 ℳ.

Unfälle.

Im königlichen Schauspielhause zu Berlin, in welchem gegenwärtig bauliche Veränderungen vorgenommen werden, brach am 28. Mai früh aus über dem Bühnentheil errichtete Gerüst zusammen, und die 41 bei dem Bau beschäftigten Arbeiter wurden unter den Trümmern begraben. Die Feuerwehr war alsbald zur Stelle und begann mit den Rettungsarbeiten. Von den Verunglückten sog man einen todt und 13 zum größten Theil schwer verletzt hervor.

In Greifswald brach in dem Auditoriumflügel des Universitätskrankenhauses am 27. Mai gegen Abend Feuer aus. Der Todtenhof und das Innere des Flügels wurden fast ganz zerstört. Die Kranken hatte man alle in Sicherheit gebracht.

Am Pfingstsonntag ist auf der Elbe bei Schönebeck ein bedauernswerthes Unglück geschehen. Der Schiffsknecht H. Hintze jun. unternahm mit dem drei Jahre alten Kinde seines Arbeitgebers Stephan Allen und den beiden Töchtern der Wittwe Schütze aus Bahren eine Segelvergnügungsfahrt von Barby nach Tornburg. Gegen Mittag wurde Schönebeck passirt, es hatte sich inzwischen ein starker Wind erhoben. Als das Boot das zweitnächste Werk erreicht hatte, schlug es plötzlich um, wahrscheinlich infolge eines Windstoßes. Die jungen Leute stürzten ins Wasser und ertranken kläglich.

Von dem am 24. Mai gegen Abend in Dresden fälligen Zuge der Berlin-Dresdener Eisenbahn ist der vorletzte Wagen des Coupezuges entgleist; es wurden drei Personen bei dem Unfall verletzt.

In Saarbrücken entgleiste am 20. Mai im Bahnhof der von Trier kommende Personenzug, wobei drei Reisende nicht unerheblich und zwei andere leicht verletzt wurden sind.

Ein Zusammenstoß zweier Eisenbahnzüge fand am 22. Mai abends im Bahnhof Niederlahnstein statt, wobei sechs Personen mehr oder weniger verletzt wurden.

In Lübinghausen in Westfalen setzte der Blitz während eines schweren Gewitters ein neuerbautes Wohnhaus in Flammen. Als man noch mit den Retten des Hausrathes beschäftigt war, stürzte das Gebäude plötzlich ein und begrub drei Menschen unter den Trümmern.

In dem Orte Floßenbürg bei Floß in der Oberpfalz sind in der Nacht zum 19. Mai 24 Anwesen ein Raub der Flammen geworden. Das ganze obere Dorf liegt in Schutt und Asche, von der Kirche steht nur noch die Umfassungsmauern.

Nachdem der am 18. Mai zwischen Jenbach und Trasberg ausgebrochene Waldbrand in der Richtung gegen Jenbach bereits am 20. früh abgenommen hatte, wodurch für Jenbach die Gefahr beseitigt wurde, breitete sich das Feuer in sehr gefährlicher Weise gegen Schloß Trasberg aus. Mittags sich jedoch der Brand auf allen Punkten nach, sagt trat abends Regen ein, sodaß nach Schloß Trasberg als gerettet angesehen werden konnte.

Auf der Eisenbahnlinie Alexen-Kalnza beliefen am 29. Mai 30 Arbeiter bei Garnala einen Trafikenzug, welcher infolge des dort sehr starken Gefälles entgleiste. Die Arbeiter stürzten in eine 15 Mtr. tiefe Schlucht; zwei erlitten auf der Stelle den Tod, und 26 wurden verletzt, darunter drei lebensgefährlich.

In der Stadt Augustowo in Rußland brach am 21. Mai nachmittags in einem Hause an Wartburg Feuer aus, welches sich schnell weiter verbreitete und gegen 100 Gebäude in Asche legte. Letzter sind sechs Personen in den Flammen umgekommen und etwa zehn bei den Rettungsarbeiten verletzt worden.

Zwischen Barcelona und der Grenze fand ein Zusammenstoß zweier Eisenbahnzüge statt, wobei fünf Menschen getödtet und etwa 50 verwundet worden sind.

Durch die am 26. Mai erfolgte Explosion eines Gasometers in Montreal, Canada, sind sieben Personen getödtet und 15 verletzt worden.

Google

Die Vermählung des Prinzen Heinrich von Preußen mit der Prinzessin Irene von Hessen.

Die düstern Schatten, welche das charlottenburger Kaiserschloß in der jüngsten Zeit umschwebten und manche dunkle Wolke heraufbeschworen, sie fielen wie luftige Nebelschleier mit den sich dazwischen ausbreitenden Rasenteppichen und mit den blütenbedeckten Postets dem Gesammtbilde den Glanz farbenschillernden Colorits gaben.

Von der Hauptstadt Berlin her rollte Carrosse auf Carrosse, Equipage auf Equipage mit den zur Trauung Geladenen zum charlottenburger Schloß heran. In kurzem entfaltete sich in

Treffen die Wände bekleiden, figurenreiche allegorische Gemälde aus dem Spiegelblau der Decken herabschauen, leidhafte Vermäl- und Marmorwerke im Verein mit prachtigen Sesseln die Ausstattung bilden, war der Vereinigungsort für die Gesellschaft und die Mitglieder des Hofes. In jenem Schlafzimmer König Friedrich's I., wo blauer Damast die Wände verdeckt und

Die Trauung des Prinzen Heinrich von Preußen mit der Prinzessin Irene von Hessen in der Schloßkapelle zu Charlottenburg am 24. Mai.

Originalzeichnung von O. Libert.

unter den Strahlen der Sonne, welche der Himmel an dem Tage herabsandte, da der Ehebund eines jungen fürstlichen Paares in der Kapelle jener Residenz die kirchliche Weihe erhielt.

Die ganze Pracht des Frühlings lag auf dem Schloß und seiner landschaftlichen Umgebung, deren duftiges Waldesgrün

den Erdgeschoßräumen des Mittelbaues, deren herrliche Decorationen den Genius des großen Schlüter verrathen, ein glanzvolles Bild modernen Hoflebens. Der marmorbekleidete runde Mittelsaal des Schlosses und die sich rechts und links anschließenden Gemächer, wo alles die Pracht des Barockstils athmet, Gobelins und farbenschöne Seidengewebe mit goldenen

Ring's ausgezeichnete Holzschnitzereien über den mit Spiegeln belegten Thüren die Bewunderung jedes Kunstfreundes erwecken, sowie im Spiegelzimmer mit seiner grünen Damasttapete und den Wand- und Deckengemälden aus dem Leben der Psyche, welche einst Terwesten gemalt, hatten sich die Angehörigen der königlichen Familie und der hohen Gäste schon um 11½ Uhr

Digitized by Google

versammelt. Dort, im blauen Salon, fand kurz vor 12 Uhr, nachdem die Kaiserin der Prinzessin-Braut die Krone auf dem Haupte befestigt hatte, die standesamtliche Eheschließung des Brautpaares durch den Oberstkämmerer Otto Grafen zu Stolberg-Wernigerode als Leiter des Ministeriums des königlichen Hauses statt. Nach Beendigung dieses kurz dauernden Actes ordneten sich die versammelten Hofstaaten, und als die Herrschaften ihre Plätze im Zuge eingenommen hatten, setzte sich dieser unter Vorantritt des Oberceremonienmeisters durch die Gobelinzimmer und die anstoßenden Prachträume nach der Kapelle in Bewegung. Die räumlich sehr kleine, aber stilvoll und mit bewundernswerthem Geschmack erbaute Kapelle war aller Stühle entleert worden; nur sechs hohe Sessel in gepreßtem Leder, je drei zur Rechten und Linken des Altars, waren in derselben verblieben, während sich auf dem Parketboden ein dunkelrother Teppich ausbreitete. Von entzückender Wirkung war der Blumenschmuck zu beiden Seiten der Kanzel und des Altars. An den dortigen Wänden waren hinter der Holztäfelung etagenförmig die kostbarsten blühenden Rosen aufgestellt; vom zartesten Weiß, Mattrosa, Roth bis zur Purpurfarbe, einen köstlichen Duft verbreitend und das Auge immer wieder und wieder durch ihre herrliche Pracht fesselnd. Diese Decoration bildete ein gärtnerisches Meisterstück. Auf der Galerie, in den beiden dort rechts und links der Orgel befindlichen, durch antike Holzvertäfelung ausgestatteten Nischen, nahmen während des Trauungsactes die Sänger des königlichen Domchors Platz. Die erwähnten Sessel waren für das Brautpaar, die Majestäten und den Vater der Prinzessin-Braut bestimmt, während die übrigen bei der Trauungsfeierlichkeit in der Schloßkapelle anwesenden Herrschaften derselben stehend anwohnten.

Gegen Schluß der Rede, die mit sonorer Stimme laut und deutlich vorgetragen ward, stand der Kaiser in voller Höhe auf und, sich auf seinen Säbel stützend, mahnte er in dieser stattlichen, ungebrochenen Haltung an die Tage seiner vollen Kraft. Aufmerksam lauschte er, tiefe Bewegung in den bleichen Zügen, den Worten des Geistlichen. Als die letzten Worte gesprochen waren, fiel der Chor mit einer Composition von Sullivan ein, und als er geendet hatte, folgte die feierliche Ceremonie des Ringwechsels, die der Donner der Kanonen begleitete, die Einsegnung, das Gebet, das Vaterunser und der Segen. Laut und fest tönte das „Ja" des Prinzen auf die Frage des Predigers, ob er das Bündniß für das Leben mit seiner erlauchten Braut schließen wolle, schüchtern und leise die Antwort der Prinzessin. Zärtlich hingen die Augen der Eltern in diesem Moment an dem jugendfrischen Paar, das hoffnungsfroh der Zukunft entgegensieht.

Als der Segen gesprochen und das Lied „Ach, bleib mit deinem Segen" gesungen war, wandte sich das Brautpaar zur Kaiserin-Mutter und den übrigen Anverwandten, um die Glückwünsche entgegenzunehmen. Inmitten des Glanzes und der Pracht bot sich ein ergreifendes Familienbild dar, welches in seiner Einfachheit zu jedem Herzen sprach. Lange ruhte Prinz Heinrich an der Brust seines Vaters, der alsdann tiefbewegt die Kapelle mit der Kaiserin verließ. — Beim Hochzeitsmahl saßen an der Ceremonientafel inmitten der Kaiserin und des Kronprinzen die Neuvermählten, alle Fürstlichkeiten und ihnen gegenüber die obersten Hofchargen, die Botschafter Rußlands und Großbritanniens, ferner die Minister, die Generale, der Präsident des Reichstages und der Oberpräsident v. Achenbach. Kurz vor 3 Uhr fuhr das neuvermählte Paar nach dem Charlottenburger Bahnhof, um sich nach Schloß Erdmannsdorf in Schlesien zu begeben.

Kaspar v. Zumbusch, der Schöpfer des Maria-Theresia-Denkmals in Wien.

Nach einer Specialaufnahme des k. k. Hofphotographen Prof. Fritz Luckhardt in Wien.

Die Sommerresidenz des Prinzen Heinrich von Preußen.

eb.. In einer der herrlichsten Gegenden Schlesiens, nahe am Fuße des Riesengebirges, liegt Erdmannsdorf mit seinen saubern Häusern, seinen schattigen Parkanlagen und dem seit 22 Jahren verödet gewesenen königlichen Schlosse, welches Prinz Heinrich mit seiner jungen Gemahlin Irene von Hessen für diesen Sommer zu einem mehrmonatlichen Aufenthalt auserkoren hat. Am 24. Mai ist der Prinz mit seinem Gefolge auf der Eisenbahnstation Mittel-Zillerthal eingetroffen. Von dort aus bis zum Eingange des Schloßparks bildeten die Kriegervereine der Umgegend Spalier und begrüßten das neuvermählte hohe Paar mit enthusiastischen Hochrufen. Ein officieller Empfang seitens der Behörden war auf besondern Wunsch des Prinzen unterblieben. Dagegen leuchteten Freudenfeuer von allen hochgelegenen Punkten des nahen Gebirges weit in das Dunkel des Spätabends hinein, und insbesondere strahlte der Gipfel der Schneekoppe in festlichem Glanze.

Im Kriegsjahre 1866 ist das erdmannsdorfer Schloß zum ersten und letzten mal während der Regierungszeit Kaiser Wilhelm's von einem Mitgliede der königlichen Familie besucht worden. Am 16. August des genannten Jahres fand sich nämlich der damalige Kronprinz in Begleitung seiner Gemahlin dort ein, um die im hirschberger Kreise errichteten Verpflegungsstationen und Lazarethe zu inspiciren, und verblieb daselbst bis zum 18. September. So war das romantisch gelegene und zwischen hohen Waldbäumen zum Theil versteckte Schloß fast ganz vereinsamt, und es bedurfte tiefgreifender Renovationen, um es für den Sommeraufenthalt des Prinzen und der Prinzessin Heinrich benutzbar zu machen.

Im Hinblick auf die Vorgeschichte des königlichen Landsitzes zu Erdmannsdorf ist daran zu erinnern, daß das Schloß in seiner gegenwärtigen Gestalt von Friedrich Wilhelm IV. erbaut wurde, und zwar in den Jahren 1842 und 1843. Die Entwürfe rühren vom Ober-Hofbaurath Stüler her. Das mächtig große Gebäude bringt in allen seinen Theilen jene Art von Gothik zum Ausdruck, die während des Mittelalters in England herrschend war. Spitzbogige Fenster, zahlreiche Erker und dicke, mit Zinnen gekrönte Thürme gemahnen uns daran, daß der Neubau einer Zeit angehört, da die Blume der Romantik auf deutschem Boden noch nicht völlig abgeblüht hatte. Indeß nimmt sich das Schloß im Laubdunkel des herrlichen Parkes, der durch Bäche, Weiher und Springbrunnen belebt wird, sehr imposant aus. Dazu kommt nach Süden hin die entzückende Aussicht auf den Gebirgskamm mit seinen zahlreichen Erhebungen und Beleuchtungswechseln. Es dürfte sich in Mitteldeutschland so leicht kein Landaufenthalt ausfindig machen lassen, der so wie Erdmannsdorf dazu geeignet wäre, auf viele Wochen hinaus immer neue landschaftliche Schönheiten in seiner nächsten Umgebung darzubieten.

In seinem Innern ist das erdmannsdorfer Schloß mit ziemlicher Eleganz, aber doch

Schloß Erdmannsdorf in Schlesien, die Sommerresidenz des Prinzen und der Prinzessin Heinrich von Preußen.

Nach einer Photographie im Verlage von Julius Seifert in Hirschberg i. Schl.

Digitized by Google

nicht luxuriös ausgestattet. Sogenannte „Sehenswürdigkeiten" beherbergt es nicht. Jedoch zeigen die Glasmalereien von H. Müller in Berlin, mit denen die Fenster des großen Speisesaales und diejenigen einiger anderer Zimmer geziert sind, große Sauberkeit der Ausführung. Das werthvollste Kunstwerk im ganzen Schlosse ist ein Gemälde von Prof. Heinr. Hermann, einem Schüler von P. Cornelius, welches die Gründung des Klosters Trebnitz durch Heinrich I. und dessen Gemahlin Hedwig darstellt.

Ursprünglich gehörten die Domäne Erdmannsdorf und das dazugehörige alte Schloß dem berühmten Freiheitskämpfer Neidhardt v. Gneisenau, der hier von 1816 bis 1831 den friedlichen Beruf eines Gutsherrn ebenso pflichttreu verfah, wie seinerzeit den eines tapferen Generals mit dem Schwerte in der Hand gegen den französischen Unterdrücker.

Von Gneisenau's Erben kaufte Friedrich Wilhelm III. den anmuthigen Edelsitz für den Preis von 156 000 Thalern. Das war im Jahre 1832. Schon damals zeigte sich das gutsherrliche Schloß als viel zu eng für den Hofhalt eines Königs, und es wurden demgemäß allerlei Erweiterungen und Anbaue versucht. Aber später war ein Neubau nicht mehr zu umgehen, denn es war für die zu Besuch kommenden hohen Gäste stets lästig, wenn sie in Erdmannsdorf keine Unterkunft finden konnten und dann in den umliegenden Schlössern (Fischbach, Schildau u. s. w.) einquartiert werden mußten.

Zum Schluß mag noch erwähnt sein, daß Erdmannsdorf eine nach Schinkel's Plane ausgeführte schöne Kirche besitzt, welche Friedrich Wilhelm IV. im Jahre 1838 erbauen ließ, nachdem das frühere Gotteshaus plötzlich zusammengestürzt war.

Colonial-Angelegenheiten.

Personalveränderungen in den deutschen Schutzgebieten. — In dem Beamtenpersonal der Schutzgebiete stehen in nächster Zeit Veränderungen bevor. Der bisherige Gouverneur der Caroinen, bayrischer Landgerichtsrath Zimmerer, soll als Reichscommissar nach Togo gehen, eine Stelle, welche gegenwärtig durch den früheren Kanzler von Gouverneur J. v. Puttkamer interimistisch verwaltet wird. Auf den Posten eines Kanzlers in Cameroon ist Dr. Lange, der bisher noch nicht im Reichsdienst beschäftigt war, in Aussicht genommen.

Die **Deutsch-afrikanische Minengesellschaft** in Berlin hat ihre erste technische Expedition nach Südwestafrika, geleitet, um die dort gefundenen Mineralschätze zu untersuchen, Abbauwürdige Goldlager zu erwerben und das Resultat zur Ausbeutung derselben zu veranlassen. Diese Expedition leitet der bekannte Bergrath und Afrikareisende Dr. Bernhard Schwarz.

Das **Südwestafrikanische Gouvernementhaus** hat jetzt seine erste bezeichnende Gegenschau entgegen. Von Sansibar hat sich dasselbe nach Bagamoyo eingeschifft. Dort trifft die Expedition mit dem Reichscommissar Dr. Gering, dem Bevollmächtigten der Deutschen Colonialgesellschaft für Südwestafrika Franken und den beigenannten Sachverständigen sowie den Officieren der Schutztruppe derselben Gesellschaft zusammen, um mit ihnen gemeinschaftlich die Reise in das Schutzgebiet zu unternehmen. Die Ernennung des Südwestafrikanischen Goldsyndikats berührt auch den Aktionären des bekannten Mineralgutachter Justizrath Dr. Bücher, der bekanntlich an der Flegel'schen Expedition nach Afrika betheiligt war, dem vielfach in fremden Welttheilen thätig gewesenen Bergingenieur Maschewski für die Leitung der praktischen Bergarbeiten und dem Bergingenieur Rocks für die analytischen Untersuchungen. Außerdem hat der Expedition drei Bergleute und dem Arzt Dr. Meyer beigegeben, die bei der Organisation der deutschen Colonialgesellschaft unter Dr. Schwarz sich bewährt haben. Aufgabe der Expedition ist, die bereits gemachten Goldfunde zu untersuchen, ihre Abbauwürdigkeit, Ausdehnung und Ausbeutungen festzustellen, weitere Fundorte aufzusuchen, geeignete Goldfelder zu erwerben, die geologische Beschaffenheit des ganzen Gebietes zu erforschen und auch auf die Gewinnung von Edelsteinen und andern Metallen als Gold Bedacht zu nehmen.

Die **Zustände auf Samoa.** — Die Regierung Tamasese's, welche als ihren Berather einen früheren Deutschen, den früheren badischen Artillerielieutenant Brandeis, gewonnen hat, ist, wie man dem „Hamb. Corresp." schreibt, mit Erfolg bemüht, den Bedürfnissen entsprechende praktische Einrichtungen zu treffen. Darüber ist namentlich die Beamtenorganisation zu rechnen, welche vor einiger Zeit in einer Versammlung der Häuptlinge des Landes beschlossen und eingeführt wurde. Im Anschluß an die alte Eintheilung des Landes hat hiernach für jede der bisherigen acht Provinzen ein Gouvernement und ein Oberrichter und für jeder der 31 Districte, in welche jene Provinzen zerfallen, ein Bezirksrichter angestellt worden. Der oberste Richter, welcher in letzter Instanz über alle Streitigkeiten und Strafsachen entscheidet, hat seinen Sitz in Mulinu, dem Regierungssitze des Königs. Die Richter, welche ohne Rücksicht auf Parteienverhältnisse gewählt wurden, setzen sich eifrig und geschickt. Einer Thatsache ist es zu verdanken, daß die Acte der Selbsthilfe im Lande sich vermindert haben, daß Streitigkeiten und Differenzen nicht mehr durch Kampf entschieden werden, und daß die früher so häufigen Verhaftungen aufgehört haben. Die Verbrecher haben unter den jetzigen geordneten Zuständen nicht mehr wie früher ein Asyl bei ihren politischen Parteigenossen, sondern sie werden ergriffen, und es kommt sogar vor, daß sie sich freiwillig dem Richter stellen. — Unterm 7. vorigen Monats sah im englischen Unterhause am 14. und 17. Mai Erklärungen über die samoanischen Verhältnisse, aus welchen hervorgeht, daß eine endgültige Regelung derselben bevorsteht. In Aussicht stehen wesentlich eine Conferenz, welche die Ordnung der Angelegenheiten im westlichen Theile des Stillen Oceans ordnete. Deutschland und England haben auf dieser Conferenz übereinstimmende Vorschläge bezüglich Samoas gemacht, welche darin gipfeln, daß Deutschland die Führung auf Samoa übertragen werden soll. Ferguson gab der Ueberzeugung Ausdruck, daß Deutschland den gefangenen „König" Malietoa eine seinem Verhalten entsprechende Behandlung habe zutheil werden lassen.

Die **Verhältnisse im Togogebiet** — Einem Vortrage, welchen die Spitze in der Versammlung der Nachtigal-Gesellschaft für vaterländische Alterthumsforschung in Stettin hielt, entnehmen wir die nachstehenden Mittheilungen über das Togogebiet. Die Bewohner des Togolandes, die Ewes, sind körperlich wohlgebildet und geistig gut beanlagt. Ihre Sprache sei wegenreich und wohlklingend. Obwol keine geschriebene Literatur vorhanden sei, so gebe es doch zahlreiche mündlich fortlebende Gewerbezweige, wie insbesondere Thierfabeln, Räthsel und Sprichwörter. Die Verwaltung sei gesetzlich. Außer selbständigen Dörfern und Städten mit 2000 bis 3000 Einwohnern, welche es auch einige zerfiere Staatenverbände. Gesetzlich sei es, wenn man hierzulande von „König" Bell ꝛc. höre. Solche Könige seien mit wenigen Ausnahmen gewöhnliche Dorfschulzen. In der einheimischen Sprache habe man für die verschiedenen Rangstufen unter den Beamten und Häuptlingen sehr wohl besondere Bezeichnungen. Der englische Wortschatz der Eingeborenen aber sei nur gering, und daher bezeichneten sie, englisch sprechend, alle ohne Unterschied als King. Daher komme die falsche Vertheilung bei uns.

Die **Ansprüche Portugals auf Innerafrika.** — England und Portugal sind über den Umfang ihrer Besitzungen in Afrika in Meinungsverschiedenheiten gerathen. Unterstaatssecretär Ferguson erklärte mit Rücksicht darauf in der Unterhaussitzung vom 17. Mai, daß England Portugal nicht das Recht zugestehen könne, den freien Handelsweg in das Innere Afrikas England zu verlegen und thun der Zugang zum Kunene zu sperren. Das Recht Portugals, von den in das portugiesische Gebiet eingeführten Waaren einen Einfuhrzoll zu erheben, wurde von England anerkannt.

Französische neueste Colonie. — Die Franzosen haben die zu den Kleinen Antillen gehörigen „Inseln unter dem Winde" in Besitz genommen. Einige Tage nach Hissung der französischen Flagge auf Guadeloupe ist es zwischen den Eingeborenen und einer französischen Patrouille zum Kampf gekommen, wobei ein Schiffsjunge und ein Seemann getödtet und vier Matrosen verwundet wurden. Gegenwärtig ist die Ruhe wiederhergestellt. Nach einem internationalen Vertrage wurden die gleichfalls zu den Kleinen Antillen gehörigen „Inseln im Winde" (vom den Jungfern-Inseln bis Trinidad), abgesehen von den bereits im Besitz anderer Mächte befindlichen Inseln dieser Gruppe, den Engländern zugesprochen.

Ueber den **vulkanischen Ausbruch in Kaiser-Wilhelmsland** wird berichtet, daß die in der Dampfstraße gelegene kleine Vulkaninsel, auf welcher der Ausbruch erfolgte, ihre Gestalt verändert hat und zum Theil ins Meer gestürzt ist. Der Ausbruch, der am 13. März stattfand, veranlaßte eine Hochfluthwelle, welche die an der Südküste Neupommerns gelegenen Ansiedelungen der Eingeborenen vollständig zerstörte und große Verheerungen anrichtete. Als der Dampfer Ottilie am 15. März am Landungshafen erschien, fand er die ganze Küste verändert. Die vorhandenen gewesenen Dörfer waren nicht mehr sichtbar, die Küste verändert, die früher in ziemlichem Umfang sich erstreckenden Landstücken zum großen Theil verschwunden und die bis zu den Bergen verbreiteten Landterrassen durch Bimssteine und Baumstümpfe stark verwüstet. Auch in Finschhafen wurde am 13. März früh ein donnerähnliches Getöse gehört und gleichzeitig das Meer und das Wasser des Hafens in starke Bewegung gesetzt, sodaß es mit reißender Geschwindigkeit ab- und zufloß und die im Hafen befindlichen Schiffe in Gefahr geriethen. Nach Gerüchten der Eingeborenen wurde den einigen Beobachtern am ferner Aschenregen wahrgenommen. Leider ist zu befürchten, daß dem Naturereignis die Mitglieder einer Expedition zum Opfer gefallen sind, welche aus den Herren v. Below und Hagenbeck bestand, die mit vier Matrosen und zwölf Mickesen am 4. März an der Südspitze von Neupommern gelandet war, um in dem dortigen Berglande für eine Kaiserkarawane geeignetes Land zu suchen. Der Kapitän des Dampfers Ottilie hatte Nachforschungen nach ihrem Schicksal angestellt, über deren Erfolg eine abschließende Nachricht noch fehlt.

Rheinische Missionen auf den Marschallinseln. — Das deutsche Schutzgebiet der Marschallinseln wird wahrscheinlich in kurzer Zeit mit rheinischen Missionaren beginnen, während dort bisher nur die amerikanische Mission ihre Thätigkeit entwickelt hat. In dieser Angelegenheit ist bereits der Inspector der rheinischen Missionsgesellschaft aus Elberfeld in Berlin gewesen und hat mit den amtlichen Stellen Rücksprache genommen. Die Sache wird sich nun so leichter machen, als die rheinische Mission hierzu keiner Unterstützung verlangt und aus eigenen Mitteln alle Kosten bestreitet. Die jetzt amerikanischen Mission gehörigen Missionare sind schon mehrfach mit den Deutschen in Conflict gekommen, und Kapitän Kilger vom Nautilus legte ihnen sogar eine Strafe von 500 Doll. auf. Gebrenne Amerikaner sind indeß schon seit Jahren nicht auf den Marschallinseln als Missionare gewesen; die Mission wird von Hawaiinesen und andern Polynesiern betrieben. Von etwa 4000 Einwohnern der Marschallinseln werden 1500 als zum Christenthum übergetreten bezeichnet.

Todtenschau.

Franz Xaver Wenos, der bedeutendste Archäolog Böhmens und Mitglied des Böhmischen Museums, dessen archäologische Sammlungen er ordnete und bereicherte, † in Prag am 20. Mai im 63. Lebensjahre.

Oskar Beck, begabter Opernsänger, am 4. März 1833 zu Hohenstein in Oberösterreich geboren, † in Bremen zu Anfang Mai.

Dr. Moriz v. Eichardt, bis zum Beginn des Jahres 1888 erster Burgermeister von München, ein verdienter und allseitig geschätzter Mann, dessen organisatorisches Talent viel zu Münchens Aufschwung in den letzten zwanzig Jahren beigetragen hat, † in Rumpfenburg am 26. Mai.

Dr. Friedrich Fiala, seit 1885 Bischof von Basel (in Solothurn), geboren am 21. Juli 1817 zu Nideu am Bieler See, † in Solothurn am 24. Mai.

Clemens Gerle in Hamburg, fruchtbarer Schriftsteller, namentlich in kriminalistischer Richtung, früher Inspector des örtlichen, dann des elektro-magnetischen Telegraphen, dessen erste Linie er legen half, 1891 zu Osnabrück geboren, † in Hamburg am 21. Mai.

Graf Leopold Goudrecourt, k. k. Feldmarschallieutenant im Ruhestand, Wirkl. Geheimerath und Ritter des Maria-Theresienordens, der erste Ordner des Kronprinzen Rudolf, der Ende 1863 das Commando der als österreichisches Bundescontingent gegen Dänemark aufgestellten 6. Brigade erhielt, die sich dann im Frühjahr 1864 in den Gefechten am Königsberg und bei Oversee auszeichnete, † in Salzburg am 22. Mai, 72 Jahre alt.

Alexander Gutan, österreichischer Feldmarschall-Lieutenant im Ruhestand, der frühere Chef des Militär-Geographischen Institute in Wien, in welcher Eigenschaft er in hervorragender Weise an der Herausgabe der großen neuen Specialkarte der österreichisch-ungarischen Monarchie sowie anderer kartographischer Werke theilnahm, † in Wien am 18. Mai im 68. Lebensjahre.

v. Krofigk, herzogl. anhaltischer Schloßhauptmann und Kammerherr, erster Präsident des anhaltischen Landtages, † auf seinem Schlosse Hohenerxleben bei Peuthau am 23. Mai.

Prinz Rudolf von Liechtenstein, k. k. Kämmerer und Lieutenantrath, am 28. December 1833 geboren, † auf Burg Bienenz an in Obertirol, Tirol, am 23. Mai.

Dr. Karl Lorenzen, der ehemalige Reichstagsabgeordnete für Dithmarschen, früherer Gymnasiallehrer, eine Zeit lang Redacteur der officiösen „Elbzeitung" in Berlin, mit den Secessionisten zu der freisinnigen Partei übergegangen, † in Neburg am 19. Mai, 71 Jahre alt.

Maurach, Geh. Justizrath in Insterburg, langjähriges Mitglied des dortigen Appellationsgerichts, 1849 gewähltes Mitglied der damaligen ersten Kammer der preußischen Volksvertretung, † in Insterburg am 20. Mai.

Christian Knut Frederik Molbech, bedeutender dänischer Dichter und Schriftsteller, namentlich als Lyriker und Dramatiker hervorragend, dessen Drama „Ambrosius" auch auf deutschen Bühnen gegeben wurde, Verfasser einer ausgezeichneten Uebersetzung von Dante's „Göttlicher Komödie" und Uebersetzer zahlreicher Bühnenstücke ins Dänische, von 1858 bis 1861 Professor der nordischen Sprachen und Literaturen in Kiel, dann literarischer Mitarbeiter und Kritiker des sopenhagener „Dagblad" und seit 1871 königlicher Theatercensor in Kopenhagen, am 20. Juli 1821 daselbst geboren, † in Kopenhagen am 20. Mai.

Fritz v. Niederhäusern-Rochlin, Landschaftsmaler, 1821 zu Worben geboren, † in Mülhausen i. E.

Dr. Leopold Politzer, Assistant-Universitätsprofessor in Wien, bekannter Kinderarzt und Begründer der wissenschaftlichen Kinderheilkunde daselbst, seit 30 Jahren Director des ersten Kinder-Krankeninstituts und Herausgeber des „Jahrbuches für Kinderheilkunde", † in Wien am 23. Mai, 73 Jahre alt.

Montagu O'Reilly, englischer Contreadmiral, der sich während des Krimkrieges mehrfach ausgezeichnet, † in London am 20. Mai.

Wilhelm Schulze, der Generalrepräsentant der ehemaligen königl. Oberhofbuchdruckerei in Berlin und Besitzer der „Preußischen Zeitung" (des jetzigen Berliner „Reichsanzeiger"), † in Berlin in der Nacht zum 20. Mai, 77 Jahre alt.

Herzogin Karoline Tascher de la Pagerie, geborene Reichsfreiin Perzler v. Perzlas, Wittwe des 1869 verstorbenen Herzogs Tascher de la Pagerie, ersten Kammerherrn der gewesenen Kaiserin der Franzosen, † zu Pau in Südfrankreich.

Laurenz Weiß, Professor, Kirchen- und Liedercomponist, † in Wien am 22. Mai, 78 Jahre alt.

A. N. Wornum, Leiter des seit 1769 bestehenden Pianofortefabrikgeschäfts Wornum u. Sohne in London, † daselbst am 21. Mai.

Giacinto Janelli, Abbate, ausgezeichneter italienischer Lyriker, der mit Vorliebe Themen der Wissenschaft und ihre praktischen Gesetze in seinen Dichtungen setzte, auch durch schöne Uebersetzungen fremdsprachlicher Dichtungen und eine kritische Geschichte der neueren italienischen Literatur verdient, † 1877 Professor der italienischen Literatur an der Universität Padua, 1820 zu Chiavenna geboren, † in Vicenza am 17. Mai.

Briefwechsel mit Allen und für Alle.

(Anonyme Anfragen werden nicht berücksichtigt.)

Dr. K. in Wien. — Wenn nehmen wir von Ihrer Anfrage zu der Mittheilung vom „Alten Mann" im Briefwechsel unserer Nr. 1324 Kenntniß in Wien X, Wienbergasse 16, eine 1½jährige Frau wohnt. Ihr laufende Chronik solcher Altersfesten findet sich in Newton's Monatsschrift „Hygieia", die sich wol auch diesen neuen Fall nicht entgehen lassen wird.

C. H. in G. — Hindelmoos ist verkäuflich und seine am 29. Mai die Goldene Hochzeit. Ihr Sohn dort nach Bolenburg des jüdischen Glaubens, eine Tochter lebt unverheirathet bei den Eltern.

F. M. in Gibing. — Das Werk „Literatur", das Worden in den Nationalfarben, welches das Militär- und uniformirte Staatsbeamte an der Kopfbedeckung tragen, kommt dem altrechtlichen ungemein der und bedeutet ursprünglich „Ehrenzeichen". Seine jetzige Bedeutung erhielt dieses Werk, weil die Soldaten im Mittelalter Bänder von Ehrenbändern auf den Helmen oder an den Lanzen trugen.

J. in Bertheim. — In Frankreich gibt es das eine Lotterie, in welcher das Los eine denkwürdige Richtung trägt. Es ist dies die sogenannte Lotterie von Calais in Lyon, welches 6 Millionen, den Charakter entlehnt ist. Diese Lotterie, welche niederes und Schwerverkäufe ist, führt eine lange, schädliche Anwendung der Prämienanleihen, Gewinn, Hauptgewinn, bei Brandschatzungen und derartigen Unglücken. Die Lotterie von Calais in Paris, Calais und Calais-Monitors enthalten nur Treffen von 300 und 500 in Bezug auf Schwerung nichts weiß.

O. K. in Gutzgell. — Ueber die Weltausstellung des Buchhandels (Order of the book) gibt Meyer's, Pierer's „Conversationslexikon", auch Kuhl's „Ordenstalbum" genügende Auskunft, welche Werke Sie zu Rathe ziehen wollen.

J. L. in Berlin. — Der von Napoleon III. so vielfach gebrauchte Ausdruck „die natürlichen Grenzen Frankreichs" (les limites naturelles de la France), meint er auf den Rhein anspielte, ist bei politischen Zeitungen des Deutschen Reichstags entlehnt, in welchem letzterer schrieb: „Le but de mon ministère a été celui-ci: rétablir les limites naturelles de la Gaule; identifier la Gaule avec la France, et partout où fut l'ancienne Gaule constituer la nouvelle." (Das sind meine Absichten zur Hand: die natürlichen Grenzen Galliens wiederherzustellen, Gallien mit Frankreich zu identificiren und überall, wo das alte Gallien war, das neue zu errichten.)

P. v. O. in Halver. — ad 1. Es gibt mehrere Bücher, in denen die Eier der Vögel Deutschlands beschrieben und abgebildet sind. Als das bekannteste bezeichnen wir „Die Vögel aus Mitteleuropa und ihre Eier" von Friedrich Brehm (Dresden, Wilh. Baist), welches als die beste Ausgabe des alten Werks „Die Eier der Vögel Deutschlands" von Naumann u. Liebe erscheinen ist und auf 24 Farbentafeln 441 Eier zeigt. Sie werden nach denselben in der That Ihre Sammlung recht ordnen können. ad 2. Ihre zweite Frage ist nicht so leicht und sicher zu beantworten, denn die Vogelkunde und noch manche zahlreiche Forschungen machen und Entdeckte verschönen. Arten, welche man die Jahre nur als Standvögel zu betrachten pflegte, ergeben sich mit einmal als Durchzügel. Irrgäste, die man nur in weiten Zwischenräumen und vereinzelt gesehen, kommen plötzlich schwarmweise und dann auch in mehreren Jahren regelmäßig, die eine oder andere Art rückt stets von Osten nach Westen vor u. s. w. Wir können Ihnen nur rathen, das „Verzeichniß der Vögel Deutschlands" von Gustav Hartmann v. Homeyer, herausgegeben vom Permanenten Internationalen Ornithologischen Comité (Wien, Karl Gerold's, welches 23 Bogen umfaßt, als Grundlage für Ihr Studium zu wählen und setzen an der Hand einer Naturgeschichte, wie Brehm, Bau, Friedrich, Martin, Brehm's „Thierleben" oder Kuhl „Handbuch für Vogelliebhaber" II., sich dann die Arten heute der Vögel zu belehren zu lassen.

D. in Schönau. — Es kommt bei der Beantwortung der Frage, ob die sogen. Nickelmünze Ostereier nützen wird, natürlich auf allen darauf an, die Natur des Leidens festzustellen, gegen welches das fragliche Instrument gebraucht werden soll. Das letztere gehört zu der Kategorie derjenigen künstlichen Zahnersatze. Dieselben sind dann, wenn es sich um abgelassene oder noch bedeckende Mittelzahnlücken mit Verschonung des Zwischenfleisches handelt, anzuwenden, und sie zeigen in diesen Fällen oft ausgezeichnete Erfolge. Also nun gerade das Nickelmünze Zahnersatz betrifft, so können wir über dasselbe nur nach der absolvirten Probefahrt urtheilen. Erfahrt es in diesem Sinne wunschgemäß und recht, soweit es sich zu ersehen, ist der „Ersatzmensch" eine Modification der allbekannten Zwischenlagen Zahnersatze, d. h. einer runden Gummiplättchen von 6 bis 7 Mmtr. Durchmesser, das an einem der Länge des hohen Gefängnisses entsprechenden Silberdraht befestigt ist. Empfehlenswerth hat das Zwischenlagen Zahnersatz in vielen Fällen sehr erhebliche Besserung gebracht, jedes bisher den auch einige Uebelstände an. Es ist das nicht sowol dem Ersatz, als der Methode, daß sich das Gummiplättchen leicht lockert und in den Zwischenraum hineinfällt. Sowie das Silberdrähten beim Kauen, Sprechen) öfter ein sehr lästiges Geräusch hervorbringt. Es war daher eine sehr rationelle Verbesserung jenes Instrumentes, daß Lucas den Silberdraht durch ein an der Gummiplatte angeklebtes ein Zoll langes Kautschukröhrchen und 2 Mmtr. Durchmesser ersetzte. Das Lucas'sche „künstliche Zahnfleisch" ist in der Anwendung einer künstlichen Zwischenlage Zahnersatz, welche den Vortheil, daß sie nicht mehr Silberdrähten beim Sprechen und Kauen stört, und ferner auch bei jedem beliebigen Zahnersatz Anwendung finden kann. Wir können nur wünschen, daß sich die Erfindung bewähren möge.

Digitized by Google

Biographischer Säcular- und Semisäcularkalender.

Juni.

9. (al. 22. Mai) 1684 Alexander Pope geboren zu London, † am 30. Mai 1744 auf seinem Gute zu Twickenham. Berühmter englischer Dichter. Hervorragend sind: „Essay on criticism", „Temple of fame", „The rape of the lock".

10. 1588 † Valentin Weigel zu Zschopau, geboren zu Großenhain 1533. Pfarrer in Zschopau. Einer einer mystischen Sekte des 17. Jahrhunderts, der Weigelianer.

13. 1703 † Johann Andreas Cramer in Kiel, geboren am 27. Januar 1723 zu Alstedt. Berühmter religiöser Poet und geistlicher Dichter. Aus seinen „Sämmtlichen Gedichten" und „Poetischen lassenen Gedichten" sind viele Lieder in die Gesangbücher übergegangen.

20. 1798 Johann Baptist Hirscher geboren zu Altergarten, † am 4. September 1865 in Freiburg i. Br. Deutscher Theolog, bedeutender Moralist und Professor. Erwähnenswerth sind: „Betrachtungen über die moralisch-religiösen Fragen der Gegenwart", „Ueber das Verhältniß des Evangeliums zu der theologischen Schulart der neuesten Zeit", „Die christliche Moral" u. a.

23. 1738 Gottlieb Christoph Harless geboren zu Kulmbach, † am 5. November 1815 in Erlangen. Erwähnenswerth „Introductio in historiam linguae graecae", „Introductio in historiam linguae latinae", „Apparatus varii argumenti" u. a.

24. 1586 † Johann Georg Hamann in Münster, geboren am 27. August 1730 zu Königsberg i. Pr. Geistreicher tiefer Denker und Schriftsteller, genannt der Magus aus Norden. Fragmente aus seinen Schriften sind herausgegeben unter dem Titel „Erklärungen Gottes des Magus aus Norden" von Cramer, ferner seine „Sämmtlichen Schriften" von Fr. Roth.

Kaspar v. Zumbusch.

Der Schöpfer des meisterhaften Maria-Theresia-Denkmals ist ein Sohn der „rothen Erde". Im Weimeisters Hause des unweit vom Teutoburger Wald gelegenen Städtchens Herzebrock erblickte er am 23. November 1830 das Licht der Welt. Früh regte sich in ihm wie in seinem Bruder der bildnerische Drang. Als der Achtzehnjährige seinem Meister Halbig 1848 in Verona bei der Modellirung der von König Ludwig I. von Baiern bestellten Büste Radetzky's zur Hand ging, ahnte der Lehrling nicht, daß er einst als berühmter Meister berufen sein werde, den Heldenmarschall in einem großartigen Denkmale zu verewigen. Tapfer überwand er die schwierigen Anfänge seiner Künstlerlaufbahn. Durch seine plastischen Arbeiten allmählich sich Ruf verschaffend, erhielt er 1860 den Auftrag zur Herstellung der Altäre in der münchener Frauenkirche. Zu König Ludwig II., der ihn als Menschen und Künstler hochschätzte, in nahe Beziehungen getreten, schuf er für diesen die Hauptgestalten der Wagner'schen Opern in Marmor. Sein Entwurf für das Denkmal Friedrich Wilhelm's III. in Köln trug nicht den Preis davon; dafür trat er durch die Ausführung des Monumentes Königs Maximilian II. mit einem Schlage in die vorderste Reihe der monumentalen Bildhauer. Weiter schuf er, nebst einer großen Reihe von trefflichen Porträtbüsten, die Statue des Anatomen Herz in Würzburg, die Grabdenkmale der Familien Schindler und Sager in Salzburg und München, das Siegesdenkmal in Augsburg. Im Jahre 1873 als Professor der Sculptur nach Wien berufen, schuf er hier das herrliche Beethoven-Monument und das Maria-Theresia-Denkmal, an dem er zwölf Jahre arbeitete, während welcher Zeit er zahlreiche, namentlich aus Amerika an ihn gerichtete Aufträge zur Ausführung großer monumentaler Aufgaben ablehnen mußte. Gegenwärtig legt er die letzte Hand an das Modell des Radetzky-Denkmals, das vor dem Justizpalaste am Ring zur Aufstellung gelangen wird. Sein tüchtigster Schüler ist der Deutsch-Ungar Strobl, den die Magyaren seit dem Tode Huszar's als den hervorragendsten Vertreter der ungarischen Plastik schätzen. Zumbusch, der mehrmals Rector der wiener Akademie der bildenden Künste war, ist eine tiefangelegte Künstlernatur, die aus dem Vollen schafft, unbeirrt von den Modeströmungen und akademischen Lehrmeinungen ihre eigenen Wege wandelt und in der Verbindung von Schönheit und Wahrheit das höchste Ziel künstlerischen Schaffens sieht. Trotz seiner 58 Jahre schafft Zumbusch noch mit wahrhaft jugendlicher Kraft. Sein scharf markirter Kopf mit der kräftig entwickelten, tiefgefurchten Stirn, mit dem bald mild strahlenden, bald feurig auffodernden Blick verräth den Denker, der viel über die tiefsten Probleme der Kunst gegrübelt hat, und den der edelsten Begeisterung fähigen Künstler.

Die Enthüllung des Maria-Theresia-Denkmals in Wien.

Seit den Tagen des von Mozart arrangirten Festzuges zur Feier der Silberhochzeit des österreichischen Kaiserpaares hat Wien kein Schauspiel erlebt, das an äußerm Prunke und innerer Bedeutung auch nur annähernd den überwältigenden Eindruck gewährte, welchen die Enthüllung des Monumentes der Kaiserin Maria Theresia bot. Der Schauplatz ist wie geschaffen für eine Haupt- und Staatsaction im größten Stil: der Platz zwischen den beiden Hofmuseen, dessen Bild wir unsern Lesern in Nr. 2341 als Präludium der Enthüllungsfeier geboten haben, zu deren großartiger Gestaltung die außerordentlichsten Anstalten getroffen waren. Neben ganz Wien war das ganze Reich bei dem Feste vertreten: der Hof mit nicht weniger als 63 Mitgliedern des Kaiserhauses, die obersten Hof- und Staatswürdenträger, die diplomatischen Vertreter der fremden Staaten, die Armee, die Marine, der katholische Klerus mit dem Cardinal-Primas von Ungarn und dem Cardinal-Erzbischof von Wien an der Spitze, die Statthalter der meisten cisleithanischen Kronländer; außerdem die ungarische Reichshälfte, welche ihre Minister, Deputationen der Magnatentafel, des Unterhauses und zahlreicher Städte entsendet hatte. Längs der Museumsfronten und dem Hofstallgebäude erhoben sich auf dem teppichartigen Grün der Gartenanlagen weißroth drapirte, amphitheatralisch aufsteigende Tribünen für die zehntausend geladenen Gäste des Hofes. Für das Herrscherpaar und die kaiserliche Familie stand ein mit Scharlach ausgeschlagenes Zelt bereit, während zwei kleinere Zelte für das Gefolge der höchsten Herrschaften bestimmt waren. Unmittelbar vor dem Denkmal erhob sich der Altar für den das Tedeum celebrirenden Cardinal-Erzbischof. Die Logen dieses wundervollen, in leuchtenden Farben schimmernden Raumes bildeten die obern Geschosse der Museen, deren Fenster mit Zuschauern besetzt waren, unter denen die Königin Natalie von Serbien und die Herzogin Thura von Cumberland sich befanden.

Bis zum Erscheinen des Hofes concentrirte sich die Aufmerksamkeit der Festgäste auf die Auffahrten des hohen Adels, der Diplomatie, der fremden Fürstlichkeiten, die meist in Galakutschen angefahren kamen, auf den Aufmarsch der goldstrotzenden, nur selten in voller Stärke als geschlossene Korper ausrückenden Leibgarden, der Arrièren-Leibgarde, der ungarischen Leibgarde mit ihren Pantherfellen, der mit Hellebarden bewehrten Trabanten, der Pickelhauben mit Roßschweif tragenden Leibgarde-Reiterschwadron und der Burggensdarmen. Einen eigenthümlichen Anblick gewährten die Zöglinge der von Maria Theresia gestifteten, noch heute blühenden Anstalten: des Theresianums mit dem Curator Schmerling, dem ehemaligen Minister und jetzigen Lordoberrichter, an der Spitze, der Wiener-Neustädter Militärakademie, der Orientalischen Akademie, der Technischen Militärakademie, des Offizierstöchter-Instituts in Hernals, des Josephstädter Civil-Mädchenpensionats und des Kaiserlichen Waisenhauses. An der Spitze der Generalität sammelten sich die mit dem Theresienkreuz geschmückten Generale, darunter die Generale Kuhn, der ehemalige Reichskriegsminister, Philippowitsch, der Eroberer Bosniens, sein Kampfgenosse Herzog Wilhelm von Württemberg, Prinz Alexander von Hessen, der Vater des bulgarischen Volksheldenen, denen sich später der Erzherzog Albrecht, der Sieger von Custozza, und der Herzog von Cumberland anschlossen, welcher sich bei Langensalza das Theresienkreuz erkämpft hatte. Diesen Orden besitzen außer letzterem von deutschen Fürstlichkeiten nur der Deutsche Kaiser Friedrich III. für den deutsch-dänischen Krieg und der König Albert von Sachsen, der tapfere Alliirte Oesterreichs im Kriege von 1866.

Von den Uniformen der Generale, der Officiere, den Sautanen der Kirchenfürsten, den Galacostümen der Magnaten, den goldstrotzenden Uniformen der fremden Diplomaten, der Hof- und Staatswürdenträger und den eleganten Toiletten der Damen schweiften die Blicke mit Vorliebe hinüber zu einer Sesselreihe nahe dem Hofzelte, auf welcher die Nachkommen der noch heute blühenden Geschlechter Platz genommen hatten, welchen die Staatsmänner und Feldherren der theresianischen Zeit entstammten. Es sind unter ihnen vertreten: die Häuser Liechtenstein, Laudon, Khevenhüller, Starhemberg, Daun, Kaunitz, Haugwitz, Nadasdy und Brudenthal, lauter historische Namen, die im Denkmal der großen Kaiserin statuarisch verewigt sind. Nahe bei diesen Sprossen berühmter Geschlechter zeigt sich die kleine, vielumworbene Gruppe der Männer, welche in einträchtigem Zusammenwirken das Denkmal Maria Theresia's und ihrer Mitarbeiter im Krieg und Frieden geschaffen haben: der Bildhauer v. Zumbusch, der Architekt Baron Hasenauer, die Erzgießer Pönninger und Brüder Turbain, Geheimrath v. Arneth, der Geschichtschreiber Maria Theresia's, und Frhr. v. Maginger, der kunstsinnige Verwalter des Stadterweiterungsfonds, aus dem die Kosten der neuen Monumentalbauten Wiens wie auch jene des Maria-Theresia-Denkmals bestritten wurden. Meister Zumbusch, der die goldgestickte grüne Uniform, den Degen und Zweispitz eines k. k. Akademieprofessors trägt, ist der Zielpunkt aller Augen; sein Name schwebt auf allen Lippen, und er hat Mühe, die Grüße und Händedrücke zu erwidern, die ihm von allen Seiten dargebracht werden. Von Zeit zu Zeit hebt er den Blick zu den jalousieartigen Hüllen empor, die, von 16 riesigen Flaggenmasten getragen, seine Schöpfung undurchdringlich verschleiern und leicht im Winde sich blähen.

Allmählich erscheinen die Mitglieder der kaiserlichen Familie, wie erwähnt über sechzig Erzherzoge und Erzherzoginnen, die noch bei keiner Gelegenheit so vollzählig vereinigt waren wie bei der Enthüllung des Denkmals der letzten Habsburgerin und Elternmutter des regierenden Hauses Habsburg-Lothringen.

Trommelwirbel, Fanfaren der Garden und die Klänge der Volkshymne kündigen um 1 Uhr das Erscheinen des Kaisers an, der, vom Oberstehofmeister Fürsten Hohenlohe und dem Oberceremonienmeister Grafen Hunyädy geleitet, mit der Kaiserin das Hofzelt betritt und nach Begrüßung seitens der hohen Herrschaften und Entgegennahme der vom Geheimrath Arneth verfaßten Denkschrift das Zeichen zur Enthüllung des Denkmals gibt. Auf den Wink Zumbusch's beginnen die Hüllen sich mit würdiger Langsamkeit zu senken, während alles in erwartungsvoller, feierlicher Stille verharrt. Sobald die vom hellsten Sonnenlichte bestrahlte Gestalt Maria Theresia's sichtbar wird, entblößt der Kaiser das Haupt, um der Ahnfrau seines Hauses seine Ehrfurcht zu bezeigen. Sein Beispiel befolgen die Generale, die uniformirten Würdenträger und die Herren im Civil. Commandorufe werden laut, die Musik stimmt die Volkshymne an, von den Kirchthürmen erschallt der Glockenruf, die Salven knattern, Kanonen dröhnen vom fernen Arsenal herüber, aufgescheuchte Taubenschwärme flattern über den Platz, und langsam sinken die Vorhänge bis zur Erde herab. Das Denkmal steht in seiner ganzen Größe vor den bewundernden Blicken der Zehntausende, die tief bewegt und stumm sich dem mächtigen Eindruck des Momentes hingeben. Nun dampfen Weihrauchwolken, der Cardinal-Erzbischof stimmt unter Assistenz von zahlreichen geistlichen Würdenträgern den ambrosianischen Lobgesang an, den die rothbefrackte Hofkapelle, in der die ersten vocalen und instrumentalen Kräfte der Italiener mitwirken, musikalisch begleitet. Nachdem noch der Wiener Männergesangverein eine von Weiten componirte Festhymne gesungen, tritt der Kaiser mit der Kaiserin den Rundgang um das Denkmal an, wobei er viele Personen, namentlich die Nachkommen der Theresianischen Staatsmänner und Heerführer und die mit Theresien-Orden decorirten Generale, mit Ansprachen beehrt. Zuerst aber wendet er sich zu Meister Zumbusch, dem er sagte: „Das Monument ist wundervoll. Es hat alle meine Erwartungen übertroffen; es ist herrlich ausgeführt, und besonders freut es mich, daß alle Proportionen in vollem Einklange mit den Hofmuseen stehen." Auch die Kaiserin, die für Kunstfragen das in ihrer Familie traditionelle feinsinnige Verständniß besitzt, sprach dem Künstler ihre warme Anerkennung aus. Der mündliche Dank des Kaisers wurde auch den andern Mitarbeitern an dem so herrlich gelungenen Werke zutheil. Der Vorbeimarsch der militärischen Akademien und der Truppen bildete den Schluß der prachtigen Feier, die in der allgemeinen freudigen Ueberzeugung ausklingt, daß das Maria-Theresia-Denkmal würdig ist der großen Herrscherin, zu deren Verherrlichung es bestimmt ist.

Das Julius-Mosen-Denkmal zu Plauen i. V.

Das Vogtland wird in nächster Zeit einem seiner unvergeßlichsten Söhne, dem am 10. October 1867 in Oldenburg verstorbenen Dichter Julius Mosen, eine Ehrenschuld durch die Errichtung eines Denkmals in Plauen abtragen. Ist genannte Stadt auch nicht der Geburtsort des Dichters, denn derselbe erblickte das Licht der Welt in Marienei, einem bei Schöneck gelegenen Kirchdorfe, so hat man sich doch dahin entschieden, das Denkmal in der aufblühenden Hauptstadt des Vogtlandes zu errichten, da dieselbe nicht nur der geistige Mittelpunkt des ganzen Gaues, sondern auch der Ort ist, dessen Gymnasium Mosen besucht, der Ort, wo er die Grundlagen seiner Bildung und somit seines spätern Schaffens gelegt hat. Fiel ja auch gerade hier der vom Verfasser dieser Zeilen angeregte und vom Verein vogtländischer Studenten in Leipzig lebhaft unterstützte Gedanke, dem Dichter ein sichtbares Zeichen landsmannschaftlicher Anerkennung und Dankbarkeit zu errichten, auf den günstigsten Boden, da die Sammellisten den opferfreudigen Sinn der Bewohnerschaft der Stadt Plauen zeigten, wobei dankend anerkannt werden muß, daß auch andere vogtländische Städte und viele Dörfer ansehnliche Beiträge einsandten. Gerade diese Groschen und Pfennige kleiner Leute auf dem Lande, Gaben, die zu Hunderten zu verzeichnen sind, beweisen, daß der Dichter, wie er es selbst wünscht, „tief im Volke wurzelt", daß er im Volke beliebt und bekannt ist. Tausende und aber Tausende lieben und verehren ihn; lernen und singen sie ja täglich in der Jugend seine edeln Volkslieder, wie „Andreas Hofer", den „Trompeter an der Katzbach" und andere in der Schule und später als Männer im Gesangvereine jene herrlichen, deutsches Wesen, Vaterlandsliebe und Minne athmenden Dichtungen, die durch die Melodien eines Rheinberger, Schumann, Becker, Vogel und andere Gemeingut des deutschen Volkes geworden sind.

Man hatte daher vollständig recht, daran zu denken, den todten Dichter, der jahrelang in Oldenburg an das Leidenslager gebannt war und nun am fernen Nordseestrande im Schatten zweier vogtländischen Fichten ruht, in der Heimat durch ein Denkmal zu ehren; war es ja seine Heimat, die er nie, selbst in den schwersten Stunden nicht vergaß, und der er in den „Erinnerungen" den schönsten Beweis seiner Anhänglichkeit gegeben hat. Es heißt darin: „Dicht vom rieselnden Nebelschaum der Nordseeküste, auf deren Sandfläche jetzt auch meine Hütte steht, und mehr noch von wechselnder Schwermuth umhüllt, welche ja mit langjährigem Siechthum unzertrennlich ist, sucht weit hinaus mein erquickungsdurstiges Auge eine grüne, ruhige, sonnige Stelle und findet sie auch in der Erinnerung an meine Jugendtage und die erlenduchzogenen Thäler meiner Heimat. Dort will ich meine wegemüden Glieder in das grüne Gras strecken und eine Weile ausruhen. Mit meinen Landsleuten habe ich immer die Anhänglichkeit an die heimatliche Erde des Vogtlandes gemeinsam gehabt. Wie es Menschen gibt, von welchen man, hat man sie einmal liebgewonnen, nie wieder lassen kann, so geht es uns auch mit Ortschaften und Gegenden. Es sind gewöhnlich solche, in welchen sich eine bestimmte Gemüthsstimmung ausdrückt."

Der Tribut der Dankbarkeit wird dem Dichter nun in seiner von ihm so geliebten Heimat, von der er schmerzgepeinigt sang:

„In der Heimat in der Ferne
Sah' ich heute noch so gerne."

gezollt werden.

Von der Meisterhand des Bildhauers Dr. Kietz modellirt, der vor allem bekannt ist durch sein Uhland-Denkmal in Tübingen, zeigt sich uns das Dichters Büste (S. 560), wie sie das Denkmal in Plauen schmücken soll. Mosen ist dargestellt in voller Manneskraft, das geistvolle Auge nach oben gerichtet, das Antlitz von Locken umwallt.

Der Unterbau der Büste wird aus Syenit, die zum Denkmal führenden Stufen werden aus geschliffenem Granit bestehen. Das Denkmal soll in einer Anlage an der Bahnhofstraße inmitten hoher Bäume und saftigen Grüns aufgestellt werden und so nicht nur die Vogtländer, sondern auch Tausende von Fremden, die das gewerbfleißige Plauen jährlich anzieht, an den fern im Norden ruhenden, aber von der Heimat unvergessenen Sänger erinnern.

Plauen i. V. Dr. Max Zschommler.

Digitized by Google

Die Enthüllung des Maria-Thereſia-Denkmals in Wien.

Digitized by Google

am 13. Mai. Originalzeichnung von W. Gause.

Digitized by Google

Culturgeschichtliche Nachrichten.

Kirche und Schule.

— Das Jahresfest der Evangelisch-lutherischen Mission zu Leipzig ist am 23. Mai unter starker Theilnahme zahlreicher auswärtiger Gäste in der Nikolaikirche gefeiert worden. Consistorialrath Burger aus Neudach hielt die Festpredigt. Missionsdirector Handmann erstattete den Jahresbericht, und Consistorialrath Prof. Dr. Kahnis nahm die feierliche Abordnung zweier Missionscandidaten (Pastor Stolz aus Mannberg und Candidat Th. Knudsen aus Leipzig) vor, welche nach dem Missionsgebiet in Dschagga abgehen werden. Abends fand in der Centralhalle die diesjährige Missionsversammlung unter Leitung des Superintendenten Dr. Graf statt. Dem vom Missionsdirector Hardeland erstatteten Bericht zufolge betrug die Zahl der von der letzigen Missionen unterhaltenen Missionare zu Ende des vorigen Jahres 52, dazu kamen 14 in Indien ausgebildete Prediger und 4 Candidaten der Theologie, außerdem 57 Katecheten. Getauft wurden im letzten Jahre 152 Heiden und 443 Kinder, aus andern Missionen traten 94 über. Die Gesammtzahl der bisher von der Mission aufgenommenen Heiden beläuft sich auf 13 503 Personen. Was die Einnahme betrifft, so belief sich dieselbe einschließlich des Kassenbestandes vom vorigen Jahre auf 850 639 ℳ, welcher Summe gegenüber die Ausgaben 801 324 ℳ betragen. In der am 24. Mai sich anschließenden sehr zahlreich besuchten Missionsfestversammlung, welcher auch Consistorialpräsident v. Berlepsch aus Dresden beiwohnte, sprachen Prof. Kahnis über „die confessionellen Momente des religiös-katholischen Volksbewußtseins“ und Generalsuperintendent Dr. Kranxmeier aus Rudelstadt über „die Vorbereitung der Candidaten auf das praktische geistliche Amt“.

— Eine päpstliche Encyklica über die Aufhebung der Sklaverei in Brasilien ist von Rom an den brasilianischen Episkopat abgegangen. Der Papst erklärt darin, daß ihm kaum der Gedanken, welche er bei Gelegenheit seines Jubiläums erhalten habe, angenehmer gewesen sei als die nunmehr vollzogene Aufhebung der Sklaverei in Brasilien, und er erkennt die in dieser Beziehung von dem Kaiser und der Regentin an den Tag gelegte Initiative an.

— Der 7. Deutsche Lehrertag wurde am 22. Mai in Frankfurt a. M. im großen Saale des Saalbaues eröffnet, im dessen unteren Räumen sich eine reich beschickte Lehr- und Lernmittelausstellung befand. Gegen 1200 Lehrer und Lehrerinnen aus allen Theilen Deutschlands hatten sich eingefunden, darunter ungefähr 150 Delegirte der selbstständigen Lehrervereine Deutschlands, die insgesammt gegen 50 000 Mitglieder zählen. Den Vorsitz führten die Lehrer Ehrlich aus Berlin, Heinrichsgen aus Frankfurt und Berger aus Leipzig. Die Versammlung sandte ein Begrüßungstelegramm an den Kaiser. Ueber die Forderung einer allgemeinen Volksschule referirte Rühnle aus Hamburg. Angenommen wurden jedoch nicht dessen Thesen, sondern die von Reimann aus Berlin. Als die ersten Schritte zur Durchführung dieser Forderung werden danach für nothwendig erachtet: 1) die allseitige Aufhebung des noch an vielen Orten bestehenden Unterschiedes zwischen einer sogen. „gehobenen Volksschule“ oder „Bürgerschule“ und der gewöhnlichen Volksschule, durch welche Unterschiede dieser letztern der Charakter einer Armenschule aufgedrückt wird; 2) die Aufhebung der Vorschulklassen mittlerer und höherer Lehranstalten und Einrichtung allgemeiner Elementarschulen für das gesammte Schulwesen; 3) die Aufhebung des Schulgeldes zunächst an allen Volksschulen. Betreffs der Vereinsfrage der deutschen Rechtschreibung beschloß die Versammlung nach dem Vorschlag von Dr. Lüddeck in Frankfurt: Die deutsche Rechtschreibung bedarf im nationalen Interesse einer einheitlichen Regelung für ganz Deutschland und im Prinzipiellen einer durchgreifenden Vereinfachung. Am 23. wurden die Verhandlungen fortgesetzt. Siegert aus Berlin hielt einen längeren Vortrag über die zeitliche Beaufsichtigung der Schulen, in welchem er alle in Betracht kommenden Gesichtspunkte in klarer, wohlgeordneter Weise zur Sprache brachte. Die von ihm aufgestellten sieben Thesen wurden einstimmig angenommen. Den Schluß machte der Vortrag des Schuldirectors Pache aus Lindenau-Leipzig über den Unterricht in Gesetzeskunde und Volkswirthschaftslehre in der Schule. Die sich daran knüpfende Erörterung war eine sehr lebhafte, und die von dem Referenten aufgestellten Thesen wurden ziemlich eingreifenden Abänderungen unterzogen, ehe sie Annahme fanden.

Universitätswesen.

— Zur nachträglichen Feier des 70. Geburtstages des Professors A. W. v. Hofmann veranstaltet die hiesige Studentenschaft am 31. Mai einen Festcommers im Wintergarten des Centralhotels.

— An die Universität Greifswald ist neuerdings der Professor Witte aus Schulpforta als ordentlicher Professor berufen worden. Gleichfalls zum ordentlichen Professor an dieser Universität wurde der bisherige außerordentliche Professor in der juristischen Facultät Dr. Felix Stoerk ernannt. — Der außerordentliche Professor Dr. Friedrich Oetker in Bonn wurde als Ordinarius für Straf- und Prozeßrecht nach Rostock berufen.

— Die Universität Rostock hat ein Hygienisches Institut erhalten, welches kürzlich dem Director Prof. Uffelmann feierlich übergeben wurde.

— Die Grundsteinlegung des Gerhardthauses, welches das Georg-Sticrna in Göttingen zu errichten beabsichtigt, fand am 16. Mai in Gegenwart des zum Zweck einer militärischen Inspicirung in Göttingen anwesenden Prinzen Albrecht, Prinz-Regenten von Braunschweig, statt. Der Prinz that die drei ersten Hammerschläge auf den Grundstein, unterm er gleichzeitig Wünsche für das Gedeihen des Corps und sein neues Heim aussprach. Zur Herstellung dieses neuen Heimes ist eine Actiengesellschaft unter der Firma Bremer Sachsen-Kneipe begründet worden, deren Grundkapital 50 000 ℳ beträgt.

— Der Allgemeine Deputirtenconvent der deutschen Burschenschaften trat in seiner alljährlichen Versammlung am 23. Mai in Eisenach zusammen. Den Vorsitz führte der Vertreter der Breslauer Burschenschaft Ehrenstein; es waren sämmtliche deutsche Hochschulen und Burschenschaften vertreten. Am Nachmittag fand der alljährliche Festzug nach der Wartburg statt und abends großer Festcommers in den Räumen der Glenia-Gesellschaft. Am 24. wurden die Berathungen fortgesetzt; abends schloß sich ein Fackelzug an.

— Das 500jährige Jubiläum der Universität Bologna wird sich anschicken in einem internationalen Kongresse der Jurisprudenz gefeiert. Die Universität Halle sendet als ihren Vertreter den Geheimrath Prof. Dr. Kitting, den Verfasser der Festschrift „Die Anfänge der Rechtsschule von Bologna“. Göttingen den berühmten Pandektisten und Rechtshistoriker Geheimrath Prof. Dr. v. Ihering, Marburg den Pandektisten Prof. Dr. Leonhard, Bonn den Kanonisten Geheimrath Ritter v. Schulte, Königsberg den Romanisten Geheimrath Prof. Dr. v. Schirmer. Von Jena reist der Pandektist Bendt, von Straßburg der Rechtshistoriker Lenel und von Kiel der Romanist Bernhöft. Namens der Universität Greifswald wird der Professor des römischen Rechts Dr. Pescatore die ihm soeben verfaßte Festschrift „Die Glossen des Irnerius“ überreichen. Die berliner Universität entsendet die Professoren A. W. v. Hofmann und Hübler, von denen der letztere der juristischen Facultät angehört und ein ausgezeichneter Kenner des canonischen Rechts ist.

— Einer der bedeutendsten Studentenvereine Oesterreichs, der Leser- und Redehalle der deutschen Studenten in Prag, vollendete am 22. Mai das 40. Jahr seines Bestehens. Die Leser- und Redehalle war Zeit ein der ersten wissenschaftlichen und nationalen Arbeit gewidmeter Vereinsgesichtspunkt; sie besitzt ein stattliches Vermögen, eine große Bibliothek und ein werthvolles Archiv.

Gerichtswesen.

— Die Anklagekammer des schweizerischen Bundesgerichts hat den Setzmann Karl Sarill, den Buchdrucker Aug. Müller-Schmid und den Buchhändler Friedrich Zorllerien-Thurneysen, sämmtlich in Basel, als Verfasser und Verbreiter des bekannten Flugschriften-Pamphlets „Love la France!“ wegen öffentlicher Verunglimpfung der deutschen und der ehaftischen Eidgenössischen Regierung vor die eidgenössischen Assisen verwiesen, dagegen die strafrechtliche Verfolgung des Gemüse Norbert Hofer (wegen Verbreitung) angeordnet. Hauptsächlich wird die Verhandlung im Juni vor sich gehen.

Bäder.

— Im Seebade zu Norderney sind bei den im Laufe des Monats behandelten 10 Kindern ausnahmslos ganz, zumeist sogar vorzügliche Erfolge erzielt worden. Die Einrichtungen des Bades selbst bewähren sich vollkommen, und die klimatischen Verhältnisse gestatteten, obwol auch in Norderney die diesjährige Ungunst des verflossenen Winters sich bemerklich machte, auch schwächlichen Kindern fast jeden Tag den Aufenthalt im Freien. Mit dem 15. Mai hat die Saisonarbeit ihren Anfang genommen, und es sind bereits 50 Kinder aus den verschiedensten Gegenden Deutschlands im Bade versammelt.

— In dem schlesischen Bade Salzbrunn sind wieder mehrfache Verbesserungen und Verschönerungen geschaffen worden im Hinblick auf das Behagen der Curgaste.

— In dem Bade Gudowa ist mit dem Beginn der Saison ein Curarzt und Leiter gestellt, der sich die Aufgabe gestellt hat, soviel das Gedeihen und Emporblühen Badeorts nach Kräften zu fördern, als auch die Interessen der Curgäste nach allen Richtungen hin zu wahren.

— Bad Nauheim, namentlich durch seine beiden zu Bäder benutzten Stahlquellen berühmt, deren außerordentliche Heilwirkungen durch die Trinkquellen bestens unterstützt werden, gehört schon seit Jahrzehnten zu den besuchtesten Curorten Deutschlands. Seinen jetzigen steten Aufschwung verdankt es aber besonders den Heilerfolgen bei Herzerkrankungen. Bereits machte 1866 die Entdeckung von dem eisenhaltigen, die Herzthätigkeit belebenden, die Herzmuskelkraft stärkenden Einfluß der wunderbar Soolbäder. Wer sich näher über Nauheim, seine Quellen und deren Bestandtheile zu unterrichten wünscht, dem sei die Schrift: „Bad Nauheim, Schilderung jener warmen, kohlensäurereichen eisenhaltiger Sprudel-Soolquellen, ihrer Anwendung und Wirkung“ von Dr. Herz. Grenzer, Arzt in Nauheim, empfohlen, welche der Verf. u. Co. in Leipzig erscheinen ist.

— Den Besuchern von Spa in Belgien stehen in dieser Saison außerordentlich schöne und zahlreiche Feste bevor. So eine Menge Wettrennen, Musikfeste, Schießwettbewerbe mit einem Preis von 10 000 Frs., ein Fest der Krönung der Nymphen u. s. w. Selbst Feuerwerke mit echten amerikanischen Sternen und französischen Torpedoes will die Stadtverwaltung veranstalten, dagegen legt aber die königl. Gesellschaft für Theilnahme Verwahrung ein. Auch der Verschönerung des Wargemeiters, das mit den Sternen die Heroen mit Bäumen umgeben wolle und die Torpedoes einen Kampf mit Schalmen werden, spricht der Gesellschaft nicht, welche mit dem Gegensatz des Jahrhunderts droht, wenn man auf diesen gelegentlichen Kampfspielen bestehe.

— Das erste österreichische Seebad in der Bucht von San Pelagio bei Rovigno ist am 22. Mai in Anwesenheit des Erzherzogs Karl Ludwig und seiner Gemahlin, welche Protectorin des Vereins zur Gründung von Seebädern ist, feierlich eröffnet worden. Es sind bereits 34 Kinder daselbst anwesend.

Naturkunde und Reisen.

— Der Linienschiffs-Lieutenant Tappenbeck ist am 19. Mai auf der Rückreise in die Heimat in Madeira eingetroffen und wurde zu Ende Mai in Hamburg erwartet.

— Neue wichtige Aufschlüsse im Kamerungebiet haben die beiden schwedischen Reisenden G. Valdau und K. Knutson gewonnen. Auf einer Handelsreise im Februar 1887 besuchte Baldau die unmittelbaren nördlichen Abhänge des Gebirges, welche eine sehr dichte Bevölkerung von Bandola-Leuten aufweisen. Der Hauptstock des Gebirges erstreckt sich jedenfalls nicht bis 4° 30′ nördl. Br., denn der höchste von Baldau erreichte Punkt, ungefähr unter 4° 25′ nördl. Br., erreicht nur eine Höhe von 900 Met. Wichtiger noch sind die Ergebnisse einer im Juli 1887 unternommenen Excursion, auf welcher Knutson die Mündung des Mungh entdeckte und den Fluß stromaufwärts befuhr. Derselbe ist auf eine Strecke von 50 Kilomtr. bis zum 10 Met. hohen Tüben-Fall bei Ekambeka Meter schiffbar. Letzteren erreichte Baldau auf einer neuen Route von Süden her.

— Das angrenzende Naturschaustück einer Fata Morgana konnten in Swinemünde die Spaziergänger am Strande am Abend des 16. Mai gegen 8 Uhr beobachten. In großer Deutlichkeit spiegelte sich an den höhern Luftschichten die preußische Küste wieder; besonders schön erschien Jamünde. Die Erscheinung währte etwa eine halbe Stunde, dann stieg sie höher und höher, bis sie langsam zerfloß.

— An zahlreichen Orten Bosniens wurde am 20. Mai um 11 Uhr 30 Min. abends ein heftiges, mehrere Secunden anhaltendes Erdbeben mit wellenförmigen Schwingungen und donnerartigem Getöse beobachtet. Die Richtung war Südwest. In Serajewo wurde nur ein leichter Erdstoß verspürt.

— Die photographische Aufnahme eines Regens dürfte in dem Dr. Kayser aus Hannover von Rio de Janeiro aus gelungen. Dies hat besonderes Interesse, weil es vielfach angezweifelt worden ist, daß ein Regentropfen überhaupt photographisch wirksame Strahlen besäße. Die obige Aufnahme geschah unter besondern Vorsichtsmaßregeln mit einer gefärbten sogen. Isolin-Trockenplatte.

Alterthumskunde.

— Das neue Statut für die Historische Station in Rom ist kürzlich im „Reichsanzeiger“ veröffentlicht worden. Die darin vorgesehene akademische Commission besteht aus Heinrich v. Sybel als Vorsitzendem sowie Waitenbach und Weizsäcker. Zum Stationsvorsteher wurde Prof. Dr. Schottmüller, Lehrer an der Haupt-Cadettenanstalt zu Lichterfelde, der sich durch verschiedene historische Schriften günstig bekannt gemacht hat, ernannt. Von besonderm Interesse ist § 3 der Satzungen: „Die ernannten Gelehrten sind verpflichtet, auf wissenschaftliche Anfragen deutscher Forschern Auskunft zu ertheilen, deren Arbeiten in Rom zu unterstützen, eintretendenfalls die Anfertigung von Hülfsarbeitern zu vermitteln, soweit dies alles ohne Beeinträchtigung ihrer Hauptaufgabe geschehen kann. Honorar darf für derartige Bemühungen nicht berechnet werden.

— In Westlich in der Pfalz wurde zu Ende April ein größerer Bronzefund gemacht. Ein Mann aus Mandelbronweiler am obern Main (zwei Stunden nordöstlich von Landstuhl) fand auf einem Ackerplateau nordöstlich dieses Dorfchens beim Kartoffellesen etwa 30 Bronzeringe, worunter zwei mit kleinen Ringen besetzte Halsringe, drei Armringe, der Rest Armreifen, letztere von parallelen Linien gegittert. Bei einer von Dr. Mehlis an derselben Stelle vorgenommenen Nachgrabung fand sich der Rest eines aus sandigen, von zusammengebrannten Sandsteinen bestehenden Grabgewölbes. Daher lagen noch ein Armring, zwei Stücke eines Halsringes in halber Armreif, mehrere Scherben einer rothbraunen harten Schale und ein calcinirter Knochen. Es ist dieser Bronzefund unzweifelhaft der Schmuck einer im Uebergang von der ersten ältern Bronzezeit zur ältern Eisenzeit (Hallstattperiode) in einem Tumulus bestatteten weiblichen Person. Diese Ringe an verschiedenen Körpertheilen nämlich den Gebrauch des Eisens zu verraten. Der Fund wurde für das Kreismuseum in Speier erworben.

Militär und Marine.

— Da die Verlegung des kleinkalibrigen Repetirgewehrs in der Waffenfabrik zu Erfurt voraussichtlich noch längere Zeit in Anspruch nehmen, so sollte schon Ende Mai die Aufgabe der Königlichen Gewehrprüfungscommission mit den Versuchen mit dem neuen Modell an die österreichischen Truppen beginnen. Die Verbreitung soll derart erfolgen, daß bis Ende dieses Jahres fünf Divisionen im Besitze des kleinkalibrigen Repetirgewehres sein werden. Die Truppen, welche schon seit vorigem Herbst das Repetirgewehr mit dem 11 Millim.-Kaliber in der Hand haben, sollen in der Anerkennung der großen Vorzüge ihrer neuen Waffe ganz übereinstimmen.

— Einen Erlaß, welcher den französischen Oberkriegsrath von Grund aus umgestaltet und den Vertheidigungsrath abschafft, veröffentlicht kürzlich das „Journal Officiel“. Danach hat der Kriegsminister in Zukunft den Rath über folgende Angelegenheiten zu befragen: über die wesentlichen Bestimmungen der Modificationen an den Zusammenziehungsplan, über die Errichtung neuer strategischer Eisenbahnen, über die allgemeine Organisation der Armee, über die allgemeine Instructionsmethode, über die Anschaffung der neuen Geschütze, über die Errichtung oder Unterdrückung der festen Plätze, über die Vertheidigung der Küsten. Der Minister kann außerdem, wenn er es für gut hält, den Rath noch andere Fragen vorlegen.

— Der kürzlich auf der Germania-Werft in Kiel hergestellte neue Avisodampfer Greif ist von bedeutend größerm Deplacement als die größten Avisos der deutschen Marine Pfeil und Blitz, deren Deplacement von 1632 Tonnen von dem des Greif noch um 618 Tonnen übertroffen wird und 2000 Tonnen beträgt. Bei diesem Tonnengehalt erscheint die Maschinenstärke von 5000 Pferdestärken zu gering, und es geht daraus hervor, daß große Geschwindigkeit die erste Eigenschaft des Schiffes ist, welches thatsächlich eine Schnelligkeit von 23 Knoten bei Dauerfahrten erreicht hat und somit das schnellste Schiff der deutschen Marine ist. Die Bestimmung des Greif ist denn auch in erster Linie die eines Depeschenschiffes. Allen Bestimmungen, welche an einen solchen zu stellen sind, kann das Schiff genügen. Zum Aufnehmen feindlicher Torpedoversuche ist es mit äußerst starken elektrischen Apparaten ausgerüstet. Eine Panzerung ruhet der Greif nicht, es sind nur zwei kurze Signalmasten mit einer kleinen Signalmast vorhanden.

— In Kiel wurde am 23. Mai die Matrosenschule mit Flaggenparade in Dienst gestellt und es Bildungsanstalt für Matrosen-Artillerie-Commandos, bestimmt, um die Panzerwerke der Stationswachtschiffe zu übernehmen.

— Der erste der im vorigen Jahre vom englischen Marineministerium in Bau gegebenen schnellen Kreuzer, „Mercury“, ist vom Stapel gelassen worden und erhielt den Namen Algerine. Das Schiff gehört einem in der englischen Marine neuen Typus an, da es besonders Seitenpanzer trägt und in Bezug auf die Artilleriefähigkeit im Kriege allein auf eine Schnelligkeit und Leichtigkeit des Manövrirens mit den Geschützen angewiesen ist.

Handel und Industrie.

— In der am 16. Mai in Kassel abgehaltenen Generalversammlung des Vereins der Südwestdeutschen Interessenten des Deutschen Reichs hat Geh. Regierungsrath Kreisler über die Ausführungsbestimmungen zu dem am 1. August d. J. in Kraft tretenden Zuckersteuergesetz Mittheilungen gemacht, denen zu entnehmen ist, daß es sich in den Bestimmungen hauptsächlich um den Punkte handeln wird: das Zuckergut, die Steuerbrüche und die Declarationen. Wenn im Gesetz gesagt wird, daß das fertige Product alsdald auf das Zuckergut angerechnet werden müsse, so soll darunter nach den Ausführungsbestimmungen das zum Versand fertige Product zu verstehen sein; es darf also nicht so gegen, auch direct aus dem Betrieb der Fabrik zu versenden. Ohne Fabrik, welche überhaupt nicht lagern will, darf eines Fabriklagers nicht. Es wird ferner beabsichtigt, in alle Fabriken eine Steuerstelle einzurichten, welche je aus einem Assistenten und einem Controleamten bestehen soll. Diesen Steuerstellen sind alle Befugnisse beigelegt werden, welche die §§ 34 des 37 der neuen Gesetzes verschrieben, und war, wenn es sich um Streichen um die Qualität handelt, wird eine besondere Controle notwendig sein. Was den dritten Punkt betrifft, die Kunstbrüche, so haben in Zukunft die Fabriken nicht nach dem Grade der Polarisation, sondern nur nach Maßgabe der drei Ausbeutestufen zu bezahlen.

— Auf der kürzlich in Köslin abgehaltenen Versammlung von Viehzüchtern wurde ein Antrag auf Einführung eines Zolls auf Kammzug abgelehnt, dagegen aber beschlossen, die Regierung zu ersuchen, ihren Einfluß dahin geltend zu machen, daß bei den Fabriken zu kaufen, welche grundsätzlich keine ausländischen Wollen verarbeiten.

— Die Firma Friedrich Krupp in Essen beabsichtigt in Annen, Kreis Hörde, ein neues Stahlwerk, bestehend aus Stahlgießerei, Generatoranlage und mechanischer Werkstatt, zu errichten.

— In Berlin ist im vorigen Jahre eine Anzahl der Fabrikanten und Engrosdirektoren des Stoffgewerbes zum Zweck der gemeinsamen Wahrung ihres Zeugens bei Gerichten und außergerichtlichen Zahlungsverhandlungen zu einem Verband zusammengetreten. Nach der Concurserordnung haben die Gläubiger gewisse Rechte: durch Bildung eines Gläubigerausschusses über sie einen erheblichen Einfluß auf die Gestaltung und Verwerthung der Masse aus. Nun zu häufig versäumen es die Kaufleute, von den ihnen gesetzlich zustehenden Rechten Gebrauch zu machen, und so gelingen sich mit der schriftlichen Anmeldung ihrer Forderung. Solchen Uebelständen soll der Verein abhelfen. Nach dem Geschäftsbericht aber das erste Vereinsjahr 1887 haben sich die Grundsätze, auf denen der Verein beruht, bewährt, und es konnte manche Erfolge erzielt werden.

— Dem industriellen Wettbewerb Deutschlands im Orient, der jetzt schon auf zahlreiche und erfreuliche Ergebnisse blicken kann, verheißt die Errichtung des Bahnverkehrs mit Konstantinopel ganz neue und umfassende Aussichten. Thatsache ist, wie die „Berliner Politischen Nachrichten“ ausführen, daß der deutsche Industrie die früher englische und französische Ausschließlichkeit langsam durchbrochen und sich innerhalb der türkischen Kundschaft einen eigenen Absatzmarkt geschaffen hat und derselbe auf Kosten und zum großen Mißfallen der englischen und französischen Industriellen und Kaufleute noch dauernd erweitert. Gegenwärtig stellt der deutsch-türkische Handelsverkehr einen sehr bedeutenden Werth dar. Französische Blätter klagen, wenn das nur einige Jahre so fortgehe, werde der türkische Absatzmarkt den französischen Producten so ganz verschlossen und Deutschlands Industrie der herrschende sein. Nur eins gereicht den Franzosen zum Trost, daß es nämlich den Deutschen ungeachtet ihrer rastlosen Bemühungen noch nicht gelungen sei, auf dem griechischen Markt festen Fuß zu fassen. Nun ist aber gerade jetzt die französische Deputirtenkammer auf den Gedanken einer Erhöhung der auf Rosinen und Korinthen liegenden Einfuhrzölle verfallen. Gegen eine solche Erhöhung richtet sich eine Eingabe der Handelskammer von Athen an den französischen Handelsminister, auch hat sich in

Griechenland eine Liga gebildet, welche, im Fall dieses Zollerhöhungsprojekt durchgeht, nichts mehr von Frankreich kaufen, sondern nur deutsch-griechischen Handelsbeziehungen pflegen will. Der „Figaro" weist auf die für Frankreich bedenklichen Konsequenzen eines solchen Schrittes in einem langen Artikel hin.

— Das neue russische Stempelsteuergesetz enthält folgende Veränderungen der bisherigen Bestimmungen: 1) Statt der bisherigen einfachen Steuer von 15 und 80 Kopeken auf russische und ausländische Aktien, Anweisungen, Obligationen und Pfandbriefe ist eine progressive Steuer eingeführt, und zwar 15 Kopeken von Stücken bis zum Nennwerth von 50 Rub. einschließlich, 80 Kop. bis 100 Rub., 125 Kop. bis 250 Rub., 240 Kop. bis 1000 Rub., 400 Kop. bis 2000 Rub., 500 Kop. bis 3000 Rub., 600 Kop. bis 4000 Rub., 700 Kop. bis 5000 Rub. Stücke über 5000 Rub. nominal zahlen 10 Rub. 2) Beim Umtausch gestempelter Stücke an porteur gegen nominative und umgekehrt, ebenso beim Umtausch beschädigter Stücke gegen neue soll keine Steuer mehr erhoben werden; bei Umwechslung der Coupons liegen soll die bisherige einfache Steuer gezahlt werden. Die Steuer wird wie bisher erhoben von russischen oben bezeichneten Papieren bei Emission derselben und bei ausländischen, wenn sie selben in Rußland in Verkehr gesetzt werden. Das neue Gesetz erläutert, daß die Steuer von russischen Obligationen und Pfandbriefen sowie deren Couponbogen von den Instituten zu tragen ist, die sie ausgeben, daß dagegen die Steuer von Aktien und Antheilscheinen sowie deren Coupondogen und von den statt der zwecktilgten Aktien ausgelieferten Dividendenscheinen den Besitzern zur Last fällt und bei Ausgabe dieser Papiere erhoben wird. Die Steuer von ausländischen Wertpapieren ist von deren Empfängern in Rußland zu erlegen.

Ausstellungswesen.

— Die von dem Verein Hektor in Berlin veranstaltete 5. Internationale Ausstellung von Hunden aller Rassen, die am 18. Mai im Glashausement Zoo eröffnet wurde, war mit 782 Thieren beschickt und übertraf alle ihre Vorgängerinnen. Unter den zur Jagd gehörenden Hunden fielen zunächst die Schweißhunde des Auge; unter ihnen wies die kaiserliche Rasse sehr schöne Exemplare auf. In der Gruppe der Windhunde erregten namentlich die russischen Thiere die Aufmerksamkeit. Unter den Pointern zeigten sich die farbigarmen deutschen am zahlreichsten vertreten. Dachshunde und Foxterriers bildeten den Schluß dieser Abtheilung. Unter den nicht zur Jagd verwandten Hunden befanden sich prächtige Doggen u. a. das größte Interesse erregten die echten Bernhardiner, die schönsten Thiere der ganzen Ausstellung. Der von Dr. Künzli aus St. Gallen ausgestellte Neuy Barry war vom Gericht mit 20 000 ℳ versichert. — Auch in Wien hat kürzlich eine Hundeausstellung stattgefunden, die von dem Oesterreichischen Hundezuchtverein in den Sälen der Gartenbaugesellschaft veranstaltet war und gegen 450 Hunde, zumeist österreichisch-ungarischer Zucht, enthielt.

— Die 13. dresdener Pferdeausstellung wurde vom 26. bis 29. Mai in der alten Cavallerie- und Artilleriekaserne am Zeughof abgehalten. Die 38 aufgenommenen Aussteller brachten insgesammt 223 Pferde zur Ausstellung; besonders reichlich war der Arbeitsschlag vertreten.

— Für die 1889 stattfindende hamburgische Gewerbe- und Industrieausstellung ist bereits ein Garantiefonds von 300 000 ℳ gezeichnet. Die Ausstellung ist nach allen Richtungen gesichert.

— Das Gebäude für die münchener Kraft- und Arbeitsmaschinenausstellung, welches auf dem Isartherplatz in der Nähe der Kunstgewerbeausstellung errichtet ward, ist bereits unter Dach und zeigt eine sehr günstige Hallenvertheilung. Die Specialausstellungen der Bäckers und Pinselfabrikanten und der Schuhmacher versprechen ein hübsches Bild dieser Handwerkszweige zu geben; ihnen wird sich anlässlich der bairischen Conditorentage auch eine Ausstellung von Maschinen, Einrichtungsgegenständen und Backsten der Conditorei anschließen.

— Eine neue Internationale Ausstellung ist anlässlich des kaiserlichen Regierungsjubiläums für die Zeit vom 15. September bis 25. October von dem Club der Amateur-Photographen in Wien in Aussicht genommen worden, nämlich eine Internationale Ausstellung von Amateur-Photographien und den dazu gehörigen Hülfsmitteln. Die Betheiligung soll bereits recht lebhaft sein. Die vornehmsten Amateur-Photographen, welche sich als Aussteller anmeldeten, sind Erzherzog Karl Ludwig mit seiner Gemahlin.

— Anlässlich der Feier der 60jährigen Regierung Kaiser Franz Joseph's soll auch im kommenden Sommer, voraussichtlich vom 1. Juli bis 15. September, im Künstlerhause in Salzburg auf Anregung des dortigen Kunstvereins eine kunsthistorische Ausstellung abgehalten werden, welche die im Lande und der Stadt Salzburg noch vorhandenen Gegenstände der Kunst und des Kunstgewerbes vergangener Jahrhunderte umfassen wird.

— In Brüssel ist die Internationale Ausstellung der Hundereisen am 18. Mai den Besuchern eröffnet worden. Sie ist zahlreich aus Belgien, Holland, Deutschland, Frankreich und England beschickt. Der Katalog zählt 1063 Exemplare auf.

— Die Ausstellung in Barcelona ist am 20. Mai von der Königin Regentin feierlich eröffnet worden.

— Vom 21. October bis 11. November findet in Athen anlässlich des 25jährigen Regierungsjubiläums des Königs eine nationale Ausstellung für Landwirthschaft, Industrie, Kunst und Wissenschaft statt, die insbesondere durch Vorführung von nationalen Wettspielen und Wettstreiten den Charakter einer hellenischen Festfeier (4. Olympiade) erhalten soll. In dieser Ausstellung kommen in einzelnen Gruppen (Maschinen für landwirthschaftliche und industrielle Zwecke, landwirthschaftliche Geräthe und Werkzeuge, ferner Gegenstände, welche die einheimische Produktion zu fördern geeignet sind, und neue Erfindungen) auch fremdländische Erzeugnisse zugelassen werden; doch können dieselben keine Preise erhalten und werden, falls das Ausstellungsgebäude von den griechischen Ausstellern vollständig in Anspruch genommen werden sollte, nur in auf Kosten der Aussteller zu errichtenden Specialbauten zur Ausstellung gelangen.

Verkehrswesen.

— Der deutsche „Reichsanzeiger" vom 18. Mai veröffentlicht das Gesetz, betreffend die weitere Herstellung neuer Eisenbahnlinien für Rechnung des Staats und sonstige Maßregeln zur Vervollständigung und besseren Ausnutzung des Staatseisenbahnnetzes, sowie die Betheiligung des Staats an den Baukosten einer Eisenbahn von Stralsund nach Tribseez. Die Staatsregierung wird ermächtigt, zur Deckung der hierzu erforderlichen Mittel Staatsschuldverschreibungen im Betrage von 118 250 550 ℳ auszugeben.

— Der österreichische Handelsminister hat im Abgeordnetenhause den Gesetzentwurf über die Herstellung einer Eisenbahn von Gmünd nach Neudenberg eingebracht, deren Concession der Oesterreichisch-Alpinen Montangesellschaft unter Gewährung einer Staatsgarantie ertheilt werden soll. Die Bahn ist mit einer Länge von 11,2 Kilomtr. und mit einem Kostenbetrage von 4 200 000 Fl. als vorwiegend lokalbahn theils als Anschluß-, theils als Zubringerbahn gedacht.

— Die am 19. Mai veranstaltete Probefahrt auf der Brünigbahn ist allgemein befriedigend ausgefallen. Zuverlässigem Vernehmen nach wird die Gebirgsbahn über den Brünig bis zu der ganzen Ausdehnung Alpnach-Brienz am 11. Juni dem Verkehr übergeben.

— Ueber die budapester Konferenz bezüglich der Orientbahnen verlautet nun, daß inbetreff des Personenverkehrs ein Uebereinkommen getroffen wurde, demzufolge nach Kesselantepel und Salonichi direkte Fahrkarten ausgegeben werden und die Granzsätze für Preise und Kilomtr. für die erste Klasse 16, für die zweite Klasse 10,4 und für die dritte Klasse 7 Cts. betragen soll. Bezüglich des Waarenverkehrs ist infolge des Widerstandes der serbischen Staatsbahnen eine Vereinbarung nicht erzielt worden. Ueber Belgrad hinaus sind daher weder directe Tarife noch directe Frachtenaufgaben möglich. Vorläufig ist ein Orientexpreßzug jede Woche in Aussicht genommen.

— Der Landtag von Finnland hat die Ausführung einiger größerer Eisenbahnstrecken beschlossen und die nöthigen Mittel in das ordentliche Budget der nächsten Finanzperiode eingestellt. Die zu erbauenden Strecken sind folgende: von Wiborg über Sortavala nach Joensuu, von Tammerfors längs des Kumoflußthales nach Björneborg, von Kotka nach Kouvola (Station der Bahn Helsingfors-St. Petersburg) und von Sidorg nach dem Wasserfall bei Imatra. Außerdem sind die Mittel zu einer vorläufigen Terrainuntersuchung für die Strecke von Uleaborg nach Torneå bewilligt worden.

— Der Eröffnungszug der Orientbahn traf am 18. Mai abends in Nisch und am 19. abends in Salonichi ein, auf der ganzen Strecke festlich empfangen. In Nisch und Salonichi fanden größere Festlichkeiten statt.

— Der König von Siam hat endlich den Bau einer Eisenbahn in seinem Königreich genehmigt. Dieselbe wird von Bangkok nach Ainmo gebaut und ist besonders wichtig dadurch, daß damit zugleich ein entscheidender Schritt geschieht hinsichtlich des Verkehrsanschlusses Siams an Britisch-Indien.

— Die chinesische Regierung hat sich endlich entschlossen, den im vorigen Herbst mit den beiden Kabelgesellschaften, welche die telegraphische Verbindung Chinas mit der übrigen Welt vermitteln, abgeschlossenen Vertrag zu ratificiren. Der Zweck dieses Vertrages ist, die Concurrenz zwischen den Kabelgesellschaften und den chinesischen Landlinien, nachdem dieselben Anschluß an das chinesische Netz im Norden und das birmanische im Südwesten erlangen würden, zu vermeiden. Die chinesischen Drähte sind jetzt nur noch eine halbe Meile von den britischen entfernt, es ist daher die telegraphische Verbindung zwischen Europa und China fast ganz vollendet. Der betreffende Vertrag findet der Great Northern-Kabelgesellschaft, die Eastern-Extensionsgesellschaft und die chinesischen Regierungstelegraphen auf 16 Jahre. Der Preis für Telegramme wird um 50 Proc. herabgesetzt. Die Kabelgesellschaften erhalten das Geschäft der chinesischen Hauptlinien, die Chinesischen Telegraphen das Geschäft im ganzen Innern Lande, und der Tarif ist gleichmäßig auf 5½ Frs. (4 Sh. 7 ½) das Wort für alle außerhalb Chinas gehenden Depeschen festgesetzt.

Landwirthschaft.

— Mit der Urbarmachung der ausgedehnten Moore und Heideländereien Westfalens, für welche bis vor etlichen Jahren fast nichts geschehen war, ist im Kreise Borken ein vielversprechender Anfang gemacht worden. Die dort auf größeren Ländereien in Anwendung gebrachte sogen. Moormammeltur hat bei verhältnißmäßig geringen Anlagekosten auf den besten, unfruchtbaren Flächen reiche Ernten an Weizen, Raps und Kartoffeln hervorgebracht. Die große Bedeutung dieser Unternehmungen für die wirthschaftliche Entwickelung der Provinz wird auch von maßgebender Seite gewürdigt. Der Provinziallandtag hat dem Landwirthschaftlichen Kreisverein zu Borken zur Unterstützung der Versuche eine Beihülfe von 3000 ℳ und der Landwirthschaftsminister eine solche von 1000 ℳ gewährt.

— In Brüssel wird im August ein Internationaler Wettbewerb für Bienenzucht stattfinden, zu welchem sich bereits zahlreiche Theilnehmer angemeldet haben. Da in diesem Jahre die Honig- und Wachsproduction infolge der andauernd ungünstigen Witterung eine erhebliche Verzögerung erlitten hat, ist der Anmeldetermin, der ursprünglich bis zum 15. Mai festgesetzt war, bis zum 30. Juni verlängert worden. Nähere Auskunft ertheilt die Direction des Botanischen Gartens in Brüssel (Jardin botanique de l'Etat).

— In Algier tritt in diesem Jahre die Heuschreckenplage mit großer Heftigkeit auf. Ganze Landstrecken im Innern sind arg mitgenommen, doch waren die Schwärme noch nicht so zu den Küstengegenden vorgedrungen. Die Regierung bekämpft dieses Uebel auf das äußerste. Tausende von Eingeborenen sind aufgeboten, um unter Leitung französischer Beamter Eier und Larven zu vertilgen. Die bereits angerichteten Verheerungen sind auf mehrere Millionen veranschlagt. Die französische Regierung verlangt einen Credit von 500 000 Frs. zur Unterstützung der nothleidenden Landwirthe.

Kunst und Kunstgewerbe.

— In der Technischen Hochschule zu Berlin-Charlottenburg ist das neuerbaute Architektur-Museum am 16. Mai feierlich eröffnet worden. Mit dem sogen. Beuth-Schinkel-Museum, das außer einer Sammlung mannigfachster Kunstgegenstände den künstlerischen Nachlaß Schinkel's umfaßt, ist hier die ehemals in der Kunstkammer befindliche Gallenbach'sche Sammlung trefflich ausgeführter Modelle einer Reihe hervorragender Bauten, sowie antiker und neuerer Bauten vereinigt, wozu als dritte Abtheilung sich die neuangelegte, bereits nicht unansehnliche Sammlung architektonischer Modelle, Entwürfe und Aufnahmen jeder Art gesellt. Nach dieser letztern Seite hin wird das Museum seine weitere Ausgestaltung zu finden haben, um allmählich ein möglichst umfassendes Gesammtbild der architektonischen Entwickelung und namentlich auch der modernen Baukunst darzubieten.

— Von der berliner Nationalgalerie sind das 1873 entstandene Bild von Bautier, das einen um Brot der kranken Frau mit seinem Kinde flehenden jungen Bauern mit liebenswürdiger Naivität schildert, sowie die von früheren Ausstellungen ebenfalls bereits bekannte Darstellung eines Volksfestes im 16. Jahrhundert von Paula Monje in Düsseldorf angekauft worden. Als weitere, in den amtlichen Berichten noch nicht verzeichnete neue Erwerbungen, die bereits in die Sammlung eingereiht sind, präsentiren sich das Bild des in der Werkstatt seine Verse vorlesenden Hans Sachs von C. Spangenberg und eine heiterschernte Kinderscene an der Seeküste von Brenkel sowie zwei Arbeiterpaar von R. Schick und ein berliner Gänsemarkt von Gerard.

— Das Denkmal Kaiser Wilhelm's beabsichtigt man in Gerlitz in Gestalt einer Gedenkhalle auszuführen, in deren Räumen die Kunst- und Alterthumssammlungen der Stadt Aufstellung finden sollen. Neben der überlebensgroßen Statue des Kaisers gedenkt man die Reliefmedaillons des Großen Kurfürsten, Friedrich's des Großen, des jetzigen Kaisers, des Königs Albert von Sachsen, des Prinzen Friedrich Karl von Preußen und des Großherzogs Friedrich Franz II. von Mecklenburg für das Gebäude anbringen zu lassen. Mit dem Bildhauer Encke wird über die zu 50 000 ℳ veranschlagte Herstellung dieser Bildwerke verhandelt.

— Am Jagdhausthor auf dem Hohentwiel sind die von der Rottweiler Hohentwiel-Gesellschaft dortihin gestifteten, von Bausch in Stuttgart modellirten und von Belargus gegossenen Bronzemedaillons des Fürsten Bismarck und Victor Scheffel's in diesen Tagen feierlich enthüllt worden.

— In den Glacisanlagen zu Brünn ist als Stiftung des Bürgermeisters Winterholler eine von Tezeta modellirte, in Wien in Erz gegossene Schiller-Büste auf einem Porphyrsockel aufgestellt worden.

— Seine Einzelgestalt des gefesselten Prometheus hat Bildhauer Gauer in Rom jetzt zum Mittelpunkt einer Gruppe gemacht, die dem Gestalten frei aus dem Meer aufsteigende Okeaniden beigesellt und nach Art eines künstlerischen Werkkanzes mit der bekannten Prometheus-Gruppe Ed. Müller's in der berliner Nationalgalerie eintritt.

— Im berliner Ausstellungspark ist jetzt an die Stelle des Pergamenbildes ein neues Panorama getreten, das den „Brand Roms unter Nero" schildert. Gleich dem vorangegangenen ein Werk von Max Koch, der es auf Grund eingehendster Studien mit ungewöhnlich lebendiger Phantasie entwarf und unter Mitwirkung der Maler Georg Koch, Hentrich und Hellgrewe ausführte, läßt es den Beschauer vom Circus Maximus aus auf den Palatin mit dem prunkenden Kaiserpalast, auf die von da zum Capitol und zur Tiber hin sich ausdehnende, zum Flammenmeer durchwogte und von erregtem Menschengewühl erfüllte Stadt und weiter bis zu dem im Morgengrauen aufragenden, den Horizont abschließenden Janiculus blicken. In der geschickten Gesammtanlage der Composition, der wirkungsvollen Gliederung der Massen, der Plastik der Einzelfiguren und der übergroßen Wahrheit der landschaftlich-architektonischen Scenerie jewel wo der in ihr vertheilten Gestaltengruppen erscheint das riesige Gemälde als eine der imposantesten Leistungen der modernen Panoramenmalerei.

— In dem Panoramagebäude der berliner Friedrichstadt sind die bisherigen Darstellungen aus den deutschen Colonien durch ein von dem münchener Maler Krieger, dem Autor des landschaftlichen Theils der Pilgheim'schen „Kreuzigung Christi", ausgestelltes Rundgemälde ersetzt worden, das die erste in den letzten Jahren künstlerisch entdeckte nordische Landschaftsscenerie der Lofoten in ihrer fremdartigen Eigenheit schildert.

— Einen „Salon der Zurückgewiesenen" beabsichtigt in München neben der diesjährigen Internationalen Ausstellung eine Reihe von Künstlern zu eröffnen, deren Werke noch im letzten Augenblick unter Berufung auf den nicht mehr hinreichenden Raum von der Aufnahme in den Krystallpalast ausgeschlossen wurden.

— Als Pendant zu seinem „1814" hat Meissonier abermals eine Episode aus dem Leben Napoleon's I. unter dem Titel „1807" gemalt. Das Bild, das gegenwärtig in der Tooth'schen Galerie in London ausgestellt ist, schildert den von seinen Generalen umgebenen Kaiser, dem ein Kürassierregiment zujubelt, und wird als eine sehr bedeutende Arbeit des Künstlers gerühmt. Jules Jacquet, der „1807" gestochen hat, beabsichtigt auch dieses Gegenstück zu reproduciren.

Theater und Musik.

— „Dagmar", ein neues vieraktiges Schauspiel von Felix Philippi, ist bereits von mehreren Bühnen zur Aufführung angenommen worden.

— Eduard Bauernfeld hat vor kurzem ein historisches Drama „Alcibiades" vollendet. Der greise Dichter begibt sich zu Anfang Juni nach Ischl und wird während seines dortigen Aufenthalts die letzte Feile an sein Werk legen.

— Kapellmeister Mahler, welcher bekanntlich Weber's nachgelassene Oper „Die drei Pintos" in Gemeinschaft mit dem Grenzsteen des berühmten Componisten bearbeitet und vollendet hat, ist mit der Composition eines neuen, den Abend füllenden Opernwerkes beschäftigt. Vollendung bemerkt, wird die ebengenannte Oper im münchener Hoftheater in zwei Acten aufgeführt. Der zweite und dritte Act sind zusammengezogen. Es hat sich diese Einrichtung dort für den Gesammterfolg der „Drei Pintos" bewährt.

— Die Oper „Der Sturm", Text nach der gleichnamigen Shakespeare'schen Dichtung von E. Pirazzi, Musik von Anton Urspruch, erlebte am 17. Mai in Frankfurt a. M. die erste Aufführung und fand bei trefflicher Ausstattung und guter Inscenirung im allgemeinen eine herzliche Aufnahme. Die Dürftigkeit der Handlung, besonders des letzten Actes, wirkte schließlich etwas ermüdend. Die Musik lehnt sich in der musikalischen allgemeinen Gestaltung in ausgesprochener Weise an Wagner's Musikdramen an.

— Die komische Oper in drei Acten „Mazzajevi" von Ad. Wilh. das erste Werk eines jungen talentvollen Componisten, ist im Karl Schultze-Theater zu Hamburg zum ersten mal in Scene gegangen und hat gefallen.

— „Quentin Durward", romantisch-komische Oper in 3 Acten von Gevaert, ist am 29. Mai in Weimar mit gutem Erfolg in Scene gegangen. Die bereits 1858 entstandene Oper erschien damit zum ersten mal auf einer deutschen Bühne.

— Arrigo Boito wird den Inhalt von Alphonse Daudet's Roman „Sappho" zu einem Operntext umarbeiten, welchen Catalini, der Componist der Oper „Horn macabilis", in Musik setzen wird.

— Im berliner Belleallianz-Theater hat an den Pfingstfeiertagen eine neue Gesangsposse „Liebe in der Küche" von Wunder Lee-Stering, Musik von Gust. Steffens, einen Lacherfolg davongetragen.

— In Aachen begann am 20. Mai das 65. Niederrheinische Musikfest. Unter Leitung Hans Richter's wurde zunächst Beethoven's Ouverture „Zur Weihe des Hauses" in Gehör gebracht, dann unter Schmidseligkeit Händel's „Messias" in der Franz'schen Bearbeitung. Die Ausführung war eine vorzügliche; als Solisten wirkten mit Frau Moran-Olden und Herr Perron aus Leipzig, Fräul. Hermine Spies aus Wiesbaden und Herr Mickorey aus München. Den Höhepunkt des zweiten Concerts bildeten Beethoven's „9. Symphonie" und der Schluß von Wagner's „Götterdämmerung", bei welchem das Orchester unter Hans Richter's Leitung und Frau Moran-Olden als Brünhilde dem großen Beifall erntete. Auf dem reichen Programm des dritten Festtages bei die virtuos gespielte Ouverture zu „Benvenuto Cellini" von Berlioz, das „Doppelconcert" von Brahms, ausgeführt von J. Joachim und R. Hausmann, und Max Bruch's Concertsätze „Schön Ellen" hervorgehoben.

— Joh. Brahms hat eine neue Composition „Zigeunerlieder" für gemischtes Quartett und Klavier vollendet, die ein Pendant zu den „Ungarischen Tänzen" bildet, mit dem Unterschied jedoch, daß die Melodien, deren auch ungarischen Charakters, sämmtlich Original sind.

— In Barmen hat in den Pfingsttagen aus Anlaß des 25jährigen Bestehens des dortigen Männergesangvereins ein Gesangswettstreit stattgefunden. In der ersten Klasse erhielten den ersten und zweiten Preis die hiesigen Vereine Liederkranz und Sängerkreis und weitere Preise das Männerquartett von Aachen, der Sängerkreis von Elberfeld und der Sängerbund von Krefeld. Bei dem Chrenpreisringen errang in der Klasse A der hiesige Sängerkreis den Kaiserpreis, einen Siegesthaler-Pokal, und der hiesige Liederkranz den von der Stadt Barmen gestifteten Pokal.

— Das königl. große Theater in Stockholm feierte am 17. Mai sein hundertjähriges Jubiläum mit einer Festvorstellung. Es waren die beiden Stücke zur Aufführung, mit denen das Theater vor 100 Jahren eröffnet worden war: „Siri Brahe und Johan Gyllenstierna", Drama von König Gustav III. (nach einem Stücke von Madame Genlis), und „Kapitän Puff oder der Schwätzer" von C. Kerll, gleichfalls nach einer französischen Idee bearbeitet. Viel Beifall fand ein Tableau, welches den Augenblick darstellte, wie König Gustav III. dem ersten Director der Bühne, Armfelt, das Reglement des neuen Theaters überreicht.

Digitized by Google

Martha Remmert.

Fast ebenso groß wie die Zahl der Pianisten, die aus Liszt's Schule hervorgegangen, ist die der Pianistinnen. Gäbe es ein vollständiges, zuverlässiges Verzeichniß von Liszt's weimarischer Lehrthätigkeit in den Jahren 1846 bis 1876, so könnten Ziffern dafür die Belege bringen und beweisen, daß kaum alle Conservatorien zusammengerechnet so viel für die Ausbreitung der Pianofortevirtuosität gethan wie er allein innerhalb dreier Jahrzehnte. Freilich wurde zuweilen mit dem Titel: „Schüler Liszt's" grober Unfug getrieben. War es doch so weit gekommen, daß, wer immer einmal in Weimar einige Stunden bei Liszt hospitirt und einige freundliche Worte aus des Meisters Munde, der bekanntlich die Liebenswürdigkeit selbst war, vernommen hatte, frischweg sich für einen sogen. „Lieblingsschüler" oder für eine „Lieblingsschülerin" ausgab und unter trügerischer Flagge hinaussegelte auf das Meer der Oeffentlichkeit, wo dann Sturm und Enttäuschung nicht auf sich warten ließen. Natürlich wurde man im Kunstleben auf gewisse Erfahrungen hin doppelt vorsichtig.

Die vermeintlichen Genies entpuppten sich als Talente niedern Ranges, und allein das wahrhaft hervorragende war berechtigt und blieb berechtigt, sich der Jüngerschaft Liszt's beizuzählen und stolz darauf zu sein. Eine der echten Schülerinnen Liszt's ist Martha Remmert, die neuerdings, wo immer sie aufgetreten ist, Vergleichungen mit Sophie Menter erfuhr, und zwar keineswegs zu ihren Ungunsten. Als die Tochter eines Gutsbesitzers wurde sie zu Großschwein in Schlesien 1858 geboren. Ihr frühzeitig sich ankündigendes Talent hatte lange unter dem Drucke der Vorurtheile gegen die Künstlerlaufbahn zu leiden, welche noch in vielen Theilen der Gesellschaft herrschen. Während der Confirmationszeit, als man mit solchen und ähnlichen Auseinandersetzungen ihr die Hölle gar zu heiß gemacht, kam sie zu dem Entschluß, allem pianistischen Ehrgeiz zu entsagen — und — Diakonissin zu werden. Bald aber bereute sie den voreiligen Gedanken und stürzte sich mit um so gesteigertem Eifer auf ihre musikalischen Lieblingspläne.

Als ein glücklicher Stern sie in das Haus ihres Großvaters, des Geh. Seehandlungs-Rathes Remmert, nach Berlin geführt, lenkte sie als Schülerin Th. Kullak's bald in dem Maße die Aufmerksamkeit auf ihre pianistischen Fortschritte, daß der berühmte Kunstpädagog ihr ernstlich die Kunst als Lebensberuf anrieth und ihr eine glänzende Laufbahn prophezeite. Die nächste Zukunft gestaltete sich ihr freilich um so trostloser: denn mit dem Tode des Großvaters war ihr die einzige fördernde Stütze geraubt, alle Verwandtschaft hatte sich von ihr losgesagt, seit es dem jungen Mädchen immer ernster mit der Verwirklichung ihres künstlerischen Lebensplanes geworden. Nun galt es, fest auf eigenen Füßen zu stehen, den Kampf mit allen Hemmnissen aufzunehmen, in der Stille auch dem guten Glücke zu vertrauen. Und es trat zu ihr heran in der bedeutsamen Gestalt Karl Tausig's, welcher, entzückt von dem jungen Talent, dasselbe in seinen Schutz nehmen wollte. Leider währte der Tausig'sche Unterricht nur wenige Stunden. Durch den jähen Tod ihres neuen Lehrers sah sie sich neuen Bedrängnissen ausgesetzt, da sie zu einer Rückkehr in die engen Verhältnisse der Verwandtenkreise in ihrer heißgeliebten Kunstbegeisterung nun und nimmermehr sich verstehen mochte. Wo anders konnte sie nun ihr Heil suchen als bei Liszt in Weimar? Einem Adlerauge entging der helle Funke nicht, der aus ihrer Begabung hervorleuchtete, und sie anzufachen zu einer nachhaltigen Glut, versäumte er nie bei einer solchen Schülerin, die ganz aufging in der Lehre des Meisters und mit voller Seele sein großes Beispiel auf sich wirken ließ.

Das Julius-Mosen-Denkmal für Plauen i. V. (S. 555.)

Im Laufe der Jahre hat Martha Remmert denn auch auf ihren weiten, auf alle Theile Europas sich erstreckenden Kunstreisen eine der überzeugtesten Apostelinnen der Liszt'schen Schule geworben. Auf vielen Tonkünstlerversammlungen des Allgemeinen Deutschen Musikvereins in den letzten zehn Jahren hatte sie gerade in dieser Eigenschaft sich höchsten Beifall zu erfreuen, und als sie auf Liszt's „Todtenung" (Paraphrase über dies irae) bei einer solcher Gelegenheit zum Vortrag gebracht, jubelte der Meister ihr selbst am freudigsten zu und meinte scherzend: „Dann können Sie ein Patent nehmen!" Vor den meisten Höfen des In- und Auslandes hat sie in Privatconcerten gespielt und hat von ihnen werthvolle Auszeichnungen erhalten. Rubinstein, Bülow, Albert ihre Triumphe sich erstritten auf Bechstein'schen Flügeln, so erringt sie sich dieselben auf ebenbürtigen Blüthner'schen und erwirkt ihnen überall die lauteste Anerkennung. Neuerdings war London der Schauplatz ihrer pianistischen Großthaten, denn alle Musikkreise die lebhafteste Bewunderung und Theilnahme zeichnete.

Nicht nur, daß sie mit erstaunlicher Kraft an die Lösung erster Probleme moderner Virtuosität herantritt und sie mit Mühelosigkeit bewältigt, wird vorzüglich erhält ihr Spiel einen so überraschenden, die Pianistinnen nur selten treffenden großartigen Zug. Mit einer beneidenswerthen physischen Ausdauer verbindet sich bei ihr eine überaus wohlthuende Zartheit der Empfindung, und wo „Stürmisches sich mit Mildem paart", da gibt es nach Schüler immer einen „guten Klang". Die Concertsäle werden noch oft widerhallen vom Ruhme der großangelegten Künstlerin Martha Remmert.

Bernhard Vogel.

Kloster Lehnin vor der Restauration. (Siehe Leitartikel.)

Glückliche Menschen.

Gemälde von Th. von der Sat.

F. T. Langlam beginnt die Dämmerung hereinzubrechen, die Fluten der Adria, die eben noch von der untergehenden Sonne mit einem rosigen Schein bedeckt waren, bekommen eine dunklere Färbung; die Fischer haben ihre Boote ans Land gezogen und kehren nach ihren einfachen Hütten zurück. Für das jugendliche Paar, welches wir auf unserm Bilde so wonnig fürbaß schreiten sehen, war der heutige Fischzug wenig erfolgreich, denn das Mädchen trägt

Fischer nach Hause; doch was kümmert dies die beiden glücklichen Menschen; für ihre Bedürfnisse ist immer noch genug vorhanden, sie sind ja so gering, und weshalb für morgen sorgen, wenn das Heute schön ist. Mit stolzem Blick schaut die schwarzhaarige Marietta zu den treuen Augen ihres Luigi empor, dessen freundliches Antlitz sich nicht von dem Mädchen wenden kann, das, eine kaum erblühte jugendliche Schönheit, an seiner Seite geht. Bald, hofft er, wird der Priester ihren Bund segnen, alles weitere überläßt er dem lieben Gott; Sorgen, den Kampf ums Dasein, das Jagen nach Gold, das uns Modernen jede Stunde des Lebens verbittert, kennt der schlichte Fischer nicht. Er und sein Liebchen besitzen das höchste Glück des Lebens: die Zufriedenheit.

Der Künstler, welcher das Gemälde „Glückliche Menschen" geschaffen hat, Th. von der Beek, ist einer der beliebtesten düsseldorfer Genremaler, seinen Bildern verleihen eine große Frische und Natürlichkeit der Auffassung und ein fein abgestimmtes Colorit einen besondern Reiz. Besonders glücklich ist von der Beek in der Darstellung jugendlicher Mädchengestalten. Der Künstler ist am 20. April 1838 zu Kaiserswerth geboren und wirkt seit Anfang der 70er Jahre als Genremaler in Düsseldorf.

Martha Remmert.

Vom Büchertisch.

— **Der beliebte Unterhaltungsschriftsteller Ernst Wichert** ist jetzt auch mit einem großen historischen Romane von nicht weniger als fünf starken Bänden vor das Publikum getreten. „Der Große Kurfürst in Preußen" ist der Titel desselben. Es ist immer ein Wagniß, den Stoff so weit auszuspinnen. Der harmonische Aufbau der Handlung läßt sich nur schwer ermöglichen, und eine künstlerische Steigerung ist kaum herbeizuführen. Trotzdem ist es Ernst Wichert gelungen, das Interesse des Lesers fort und fort wach zu erhalten. In der Hauptsache handelt es sich um den Kampf zwischen dem Großen Kurfürsten und den preußischen Ständen, der mit großer Erbitterung geführt wurde und 1663 mit der Unterwerfung der Stände endete. Einen besonderen Werth verleihen dem Romane die vielen treuen Gulturund Sittenbilder, welche der Verfasser mit kundiger Hand entwirft. Ueberaus anschaulich wird das Zunftleben geschildert. Eine vortrefflich herausgearbeitete Figur ist hier der Schuster Klaus. Doch auch der Adel ist ausgezeichnet charakterisirt und nicht minder der große Hohenzoller mit seiner genialen Art, alle Hindernisse zu überwinden. Die Verlagsbuchhandlung von Karl Reißner in Leipzig hat dem Werke eine elegante Ausstattung zutheil werden lassen.

— **Das 16. und 17. Jahrhundert sind ein** unerschöpflicher Quell für unsere Novellisten und Romanschriftsteller; die gewaltigen Ideen, welche sich Bahn brachen, und die ungeheuern Umwälzungen, welche die ganzen Machtverhältnisse Mitteleuropas verschoben, treten in einer so überreichen Fülle von Bildern in die Erscheinung, daß der Dichter sich unwillkürlich von ihnen angezogen fühlen muß. So liegen uns denn auch wieder zwei Romandichtungen vor, die Geschehnisse aus jenen Jahrhunderten behandeln, Anton Ohorn's im Verlage von J. A. Perthes in Gotha erschienener Roman „Es werde Licht!" und H. Brand's geschichtliche Erzählung „Allzeit getreu" (Kassel, Georg H. Wigand). Ohorn führt nach Thüringen und schildert, wie durch das Auftreten Luther's sich eine mächtige Gärung aller Gemüther bemächtigt. Besonders lebendig sind die verschiedenen Scenen in einem Kloster entwickelt, wo der Prior mit aller Strenge die alte Ordnung aufrecht erhalten will, während sich die Mönche der neuen Lehre zuwenden. Das ganze Werk durchglüht eine edle Begeisterung. — Die Erzählung von H. Brand behandelt hessische Zustände in der zweiten Hälfte des Dreißigjährigen Krieges. Es sind hier vor allem die culturgeschichtlichen Schilderungen von großem Werth. Der Verfasser fußte vieles Actenmaterial, welches sich auf der Landesbibliothek zu Kassel befindet, und bietet infolgedessen viele treue, außerordentlich anschauliche Kriegs- und Sittenbilder. Die Erzählung beginnt mit der Belagerung Hanaus im Jahre 1636 und führt dann mitten in die wirren Verhältnisse hinein, in denen sich die verwittwete Landgräfin Amalie Elisabeth als eine ebenso kluge wie energische Fürstin behauptet. Das Buch ist ein gehaltvolles Werk, das mehr bietet als nur leichte Unterhaltung, und das auch zugleich ein glänzendes Zeugniß für das Wissen und Können des bisher noch wenig bekannten Verfassers ablegt.

Glückliche Menschen. Gemälde von Th. von der Beek.

Nach einer Photographie von Franz Hanfstängl in München.

— **Eine neue Klopstock-Biographie dürfte manchen als unzeitgemäß und deshalb überflüssig erscheinen.** Daß dies nicht der Fall ist, das Klopstock's Dichtung den literarischen Interessenkreisen aller Schichten unseres heutigen Publikums nicht nur nicht entrückt ist, sondern wieder mehr und mehr unter uns seinen Gebildeten geben, der den Namen dieses Dichters ohne charakteristische Betonung nennt, wird man seiner Darstellung der neuern deutschen Literaturgeschichte dagegen, in welcher sein gemäßiger Einfluß auf die Verjüngung unseres nationalen Gemütslebens nicht verkannt gewürdigt wäre. Es ist heute mächtige Aufschwung unserer Literatur in der zweiten Hälfte des vorigen Jahrhunderts gar nicht denkbar ohne die von ihm und Lessing angeregungen Wirkungen. Und es fehlte nicht interessant, nicht mehr wichtig und von anziehendem Reiz sein, den Entwickelungsgang solch einer einst so folgenreich in ihre Zeit leuchtenden Erscheinung in allen seinen Einzelheiten zu überschauen? Daß man sich nicht für die religiösen und ästhetischen Anschauungen Klopstock's zu begeistern braucht, um die geschichtliche Bedeutung seiner Persönlichkeit und seines Schaffens zu erkennen, beweist das Beispiel eines Schriftstellers von so durchaus moderner Richtung wie David Strauß. Noch im Jahre 1858 war der Verfasser des „Leben Jesu“ eifrig mit umfassenden Vorarbeiten zu einer Biographie des Meisters Sängers beschäftigt und hat es später ernstlich bedauert, daß äußere Umstände ihn an der vollen Ausführung dieses Lieblingsplans verhindert hatten. Was er für die Ausfüllung der Lücke nicht zu thun vermochte, ist jetzt endlich durch Franz Muncker bewerkstelligt worden, der in seinem kürzlich erschienenen Buche „Friedrich Gottlieb Klopstock“ (Stuttgart, Göschen'scher Verlag) die Reihe der literarischen Ehrendenkmale unserer Großen wieder um eines vermehrt hat. Es ist hier eine werthe und haltungsvolle Leistung, in welcher sich neue Gesichtspunkte, sorgfältige Gesamtansicht der historischen Forschung und kritische Schärfe in der Würdigung des Dichters und seiner Werke mit eleganter, durch Klarheit und Präcision ausgezeichneter Darstellung verbinden. Der mannigfach benutzte Verfasser hat viel neues Material verarbeitet, und neben dem eigentlich biographischen Inhalt in allen zeitgeschichtlich bedeutsamen Momenten in entsprechender Weise Rechnung getragen.

— **Frau von Stael gehört zu jenen unvergessenen Persönlichkeiten** unserer Geschichte und Literaturgeschichte, deren Bedeutung zugleich in ihrem engen Zusammenhange mit der Bedeutsamkeit der Epoche liegt, die sie durchlebt haben. Auch in einer friedlichen Zeit würde die geistesstudende und kenntnisreiche Tochter Necker's weil zu öffentlicher Bethätigung ihres Wertes gelangt sein, aber mit einem ganzlich anderen Inhalt, als ihn die welterschütternden Jahre (von 1766 bis 1817) zu geben vermochten, in denen die Daseins bestanden ist. So ist sie ohne den warmbewegten Hintergrund der ersten französischen Revolution nicht zu denken, und man darf in diesem Umstande zum Theil den Grund finden, daß der Bald in den Urtheilen der Zeitgenossen so schwankendes gewesen und es für die Nachwelt geblieben ist, sowie auch seit nunmehr hundert Jahren über diese berühmte Frau geschrieben und gestritten wurde. Hier auf Grund des reichen Stoffes, der angewachsenen Materials endlich objective Klarheit zu schaffen und nach einem abschließenden Urtheil zu suchen, lag so recht in den Aufgaben der heutigen Geschichtsforschung. Nicht jede schwierige Aufgabe hat jedoch ein Gelöst wie diese, da sich zu ihrer Lösung auch die geeignete Kraft berufen fühlte in einer deutsch geschriebenen Dame mit dem zur Hälfte englisch klingenden Namen: Lady Blennerhassett, geb. Gräfin v. Berlepsch. Die Ausmerksamkeit, welche der schon vor längerer Zeit veröffentlichte erste Band ihres umfassenden biographischen Werkes erregte („Frau v. Stael, ihre Freunde und ihre Bedeutung in Politik und Literatur“, Berlin, Gebr. Paetel), wird unzweifelhaft auch dem soeben erschienenen zweiten Bande zutheil werden, und zwar in noch erhöhtem Maße. Mit allem nöthigen Ernst und gewissenhaftem Vertiefen mit einer edelgearteten Frauennatur vereinigt die Verfasserin kritische Schärfe und viele sonstige Vorzüge einer wissenschaftlichen Untersuchungsmethode geschulten, in ernsten Studien und seiner Weltkenntniß in hohen Anstalten gereiften Bildung. Dazu verfügt sie über ein so schönes Talent lichtvoller Gruppirung und sinnlicher Darstellung, daß sich der Gegenstand dieses jetzt unter ihrer Hand zu einem in besonderem Grade lehrreichen und fesselnden, durch einen ungewöhnlichen Reichthum lebensvoller Zustands- und Charakterbilder ausgezeichneten Zeit- und Culturgemälde großen Stils gestaltet hat. Der neue Band behandelt die Jahre der Schreckensherrschaft, die Zeit des Directoriums und Consulats bis zur Verbannung der Frau v. Stael durch Bonaparte und ihrer Abreise nach Deutschland. Den wichtigen und hochinteressanten Reisen dieser Meisterin im Leben der Heldin wird voraussichtlich ein ersterer und letzter Theil des Werkes gewidmet sein.

— **Das Schicksal unseres Landsmannes Schnitzer (Emin Pascha's)** fesselt die Theilnahme der ganzen civilisirten Welt, und wiederholt und von verschiedenen Seiten hat man versucht, ihn aus seiner gefahrvollen Lage zu befreien oder doch durch Zuführung nothwendigster Bedürfnisse ihm die Mittel zu erleichtern zur Abreise von Gefahren, die ihm von Norden sowol wie von Süden her drohten. Denn Emin ist nicht gesonnen, seinen Posten zu verlassen. Ihm ist der Afrika, in dem er so lange segensreich gewirkt, das und die einfachen Menschen, die er zu Arbeit und Ordnung herangezogen hat, lieb und theuer geworden. Als er mitten im Herzen von Afrika unter den schwierigsten Verhältnissen gerettet, wie er unermüdlich thätig bei der Organisation und Verwaltung des ihm unterstellten Bezirks immer noch reichlich Zeit fand, eingehende Forschungen auf den verschiedensten Gebieten der Wissenschaft zu machen, das schildert er in seinen ihm eigenen frischen, lebendigen Briefen zum Theil bereits schon in Zeitschriften, auch in nichtdeutscher Sprache erschienenen Arbeiten, welche jetzt vor uns liegen unter dem Titel: „Emin Pascha. Eine Sammlung von Reiseberichten und Briefen Dr. Emin Pascha's aus den ehemaligen äquatorialprovinzen.“ Herausgegeben von Dr. Georg Schweinfurth und Dr. Friedrich Ratzel mit Unterstützung von Dr. Robert W. Felkin und Dr. Gustav Hartlaub (Leipzig, F. A. Brockhaus). Ein stattlicher Band, ausgestattet mit einem wohlgelungenen Porträt Emin's, einer Lebensskizze desselben und einem sehr dankenswerthen erklärenden Namensverzeichniß sowie voll des Interessantesten über die verschiedensten Gegenstände. Aspekten von der liebenswerthen und sympathischen Persönlichkeit des Schreibers, die uns anzieht, sind die geschilderten Erlebnisse von so packendem Interesse, daß niemand das Buch unbefriedigt aus der Hand legen wird.

— **Gegen den Congohaus ist so oft und von so vielen Seiten zu Felde gezogen worden,** und zwar nicht allein gegen seine Verwaltung, auch gegen die Tauglichkeit des ganzen großen Gebietes für irgendwie erspriessliche Unternehmung seitens Europas, daß es doch erfreulich ist, einmal von durchaus besonnener Seite einiges zu seinen Gunsten zu vernehmen. Wir lasen ein solches günstiges Urtheil in dem vor uns liegenden Werke: „Die Erforschung des Tschuapa und Lulonga. Reisen in Centralafrika“ von Curt v. Francois (Leipzig, F. A. Brockhaus 1888). Der Verfasser machte diese Reise mit drei oft genannten Mitkunst Stanley-Fällen bereden, den Tschuapa und Lulonga zu erforschen. Er hatte werden unter Wißmann's Befehl an der Erforschung des Kassai theilgenommen und brachte sogleich die sich ihm bietende Gelegenheit zu weiterer Ausdehnung. Francois hat somit viel, sehr viel vom Lande gesehen, und er nimmt keineswegs in das abfällige Urtheil so mancher sogen. Afrikareisenden ein, der glücklich bis zum Stanley Pool vorgedrungen ist und höchstens behauptet, den Congo zu kennen. Nach ihm ist das Congogebiet reichen an Thieren und fast Schwindel, sondern ein Paradies von wahrhaft tragender Vegetation“. Das mit farbiger Ungarischtafeln geschmückte Buch verdient die weiteste Beachtung. Die Ausstattung (33 Abbildungen, 12 Kartenskizzen und eine Uebersichtskarte) ist des gediegen Inhalts werth.

— **„Im Innern Afrikas. Die Erforschung des Kassai während der Jahre 1883, 1884 und 1885.“** Von Hermann Wißmann, Ludwig Wolf, Curt v. Francois, Hans Müller. Mit einem Vorbild, über 100 Abbildungen und 3 Karten (Leipzig, F. A. Brockhaus), das ist der Titel des großen Reisewerkes, welches soeben die Presse verlassen hat. Diese Expedition versetzte die Welt der Kriegsheldin des Königs der Belgier, des eifrigsten und thatkräftigsten Unterstützers aller Afrikaforschung. Sie sollte das Problem lösen, ob der Kassai, jener große linkseitige Zufluß des Congo, sich, wie Stanley meinte, quer in ein großes Seebecken ergießt und dann aus diesem in mehreren Armen in den Hauptstrom abfließt. Der Leiter der Expedition war Lieutenant Wißmann, die anthropologischen Arbeiten übernahm Stabsarzt Dr. Wolf, die geographischen Hauptmann v. Francois, die zoologischen und botanischen Lieutenant Hans Müller, die meteorologischen und photographischen Lieutenant Franz Müller. Der letztgenannte erlag leider schon frühzeitig den Einflüssen des Klimas und hat mit dem gleichfalls verstorbenen Büchsenmacher Meyer im Innern des dunklen Welttheils seine letzte Ruhestätte gefunden. Die Expedition ging über Malange in nordöstlicher Richtung über den Kuango und die andern zahlreichen Ströme, welche dem Kassai zufließen, zum Lulua, an dessen linkem Ufer die befestigte Station Luladorp angelegt wurde. Hier verweilte die Expedition fünf Monate; während dessen Wolf eine Reise ins Land der Baluba machte und François dem Mona Tenda einen Besuch abstattete. Hans Müller hatte schon früher eine Reise zum Muata Kambana ausgeführt. Dann schiffte sich die Expedition, begleitet von ihrem Gönner, dem Häuptling Kalamba, auf dem Lulua ein, fuhr sie mit einer kleinen Abteilung von einem Stahlboot, 10 selbstgezimmerten Fahrzeugen und 6 Booten der Eingeborenen, welche zusammen 5 Europäer und 160 Neger aufnahmen, die Reise begannen. Am 16. Juli 1885 langte die Expedition am Congo an nach Ueberwindung mannigfacher Schwierigkeiten, die ihnen Stromschnellen und Angriffe feindlicher Eingeborener brachten. Die Erlebnisse hat damit wieder ein gutes Stück von Centralafrikagebiete von unsern Karten entfernt; es ist dies sehr anschaulich dargestellt durch zwei beigegebene Karten, welche den Stand der Forschungen in Centralafrika vor Beginn der Expedition und nach derselben geben. Zugleich werden uns in schlichter, klarer und anmuthender Sprache Land und Leute des durchforschten Gebietes geschildert und die wechselvollen Erlebnisse eines sich fast drei Jahre hindurch ausdehnenden Aufenthalts in theilweise noch ganz unbetretenen Regionen, sodaß auch dem Nichtgelehrten die Lectüre des vortrefflichen Buches ein hoher Genuß sein muß. Wir haben seit langer Zeit kein anziehenderes und zugleich vertrauenswürdigeres Werk in die Hände bekommen.

Presse und Buchhandel.

— **Ein neues französisches Familienblatt** erscheint unter der Leitung des Senators Jules Simon bei dem Verleger Hachette in Paris unter dem Titel „Revue de famille“, welches sich das hohe Ziel steckt, Frankreich durch die Hebung des Familiengutes wiederaufzurichten. Die erste Nummer enthält zwei Artikel, welche dieselbe Frage behandeln: „Die sittliche Gefahr“ von Jules Simon und „Die moderne Familie“ von Alex. Dumas.

— **Als 35. Band der Publicationen aus den preußischen Staatsarchiven** wird bei S. Hirzel in Leipzig herauskommen: „Die Verhandlungen Schwedens und seiner Verbündeten mit Wallenstein und dem Kaiser von 1631 bis 1634“ von Georg Irmer. Erster Theil: „1631 und 1632“. Durch die Veröffentlichung der Correspondenz zwischen dem König Gustav Adolf von Schweden, dem Oxenstierna und Wallenstein, bildet dieser Band einen wichtigen Beitrag zur Wallenstein-Frage. Die bezüglichen Actenstücke sind in einer ganzen Reihe von in- und ausländischen Archiven gesammelt.

— **Ein „Handbuch der Urkundenlehre für Deutschland und Italien“** von Prof. Dr. H. Bresslau in Berlin erscheint bei Veit u. Co. in Leipzig in zwei Bänden. In denselben werden zum ersten mal die zerstreuten Einzelergebnisse der diplomatischen Forschung, an denen der Verfasser selbst hervorragend betheiligt ist, zu einem Gesammtbilde vereinigt und damit das erste Lehrbuch der Diplomatik geschaffen.

— **Unter dem Titel „Iris. Farbenstudien und Blumenstücke“** veröffentlicht Geh. Kirchenrath Prof. Dr. Franz Delitzsch im Verlage von Dörffling u. Franke in Leipzig ein Buch, in welchem der berühmte Sprache und Bibelforscher in gewohnten Unterhaltungen über Farben und Blumen, Wein und Tanz, Jugend, Schönheit und Liebe einen reichen Schatz mannigfaltigen Wissens, feiner Beobachtungen, origineller Aufschlüsse niedergelegt hat.

— **Die Schrift des ungarischen Geschichtschreibers** Eugen Heinrich Schmitt in Jenkor über „Das Geheimniß der Hegel'schen Dialektik, beleuchtet vom concret-sinnlichen Standpunkt“, welche einem Preisausschreiben der Philosophischen Gesellschaft in Berlin ihre Entstehung verdankt und vor einiger Zeit viel besprochen wurde, wird jetzt im Verlage von G. E. M. Pfeffer (R. Stricker) in Halle zur Veröffentlichung gelangen.

— **Friedrich Spielhagen hat einen neuen Roman** vollendet, den er „Ein neuer Pharao“ betitelt. Der Dichter entwirft an dem Faden einer reichgegliederten Handlung, deren Schauplatz Berlin ist, eine Schilderung des modernen Lebens und Treibens der höhern Gesellschaft, und zwar naturgemäß im Rahmen der Eintracht, welche davon ein alter Achtundvierziger nach 30jähriger Abwesenheit in Amerika bei seiner Rückkehr nach Deutschland im Jahre 1878 davon empfängt.

— **Der Asiatischen Gesellschaft in Shanghai hat** Dr. Friedrich Hirth eine von ihm kürzlich entdeckte alte chinesische Handschrift in 24 Bänden vorgelegt. Dieselbe führt den Titel „Hua-i-i-tschi“, d. h. „Schrift und Sprache der Chinesen und Barbaren“, und enthält eine Sammlung von Wörterbüchern und Texten einer Anzahl asiatischer Sprachen. Eine ähnliche handschriftliche Sammlung besitzt sich zwar bereits in der pariser Nationalbibliothek, doch scheint die von Dr. Hirth aufgefundene noch bloß älter (sie stammt aus dem 16. Jahrhundert), sondern auch vollständiger als die pariser zu sein. Von besonderem Interesse sind ein Wörterbuch sowie ein Band mit Documenten in der Sprache der Jaotsch-Tataren, der Bewohner der Mandschurei, die vor der Erfindung der modernen mandschurischen Schrift eine eigene, dem Chinesischen entnommene Schriftsprache besaßen.

— **Dem deutschen Bundesrath** ist der Entwurf einer Verordnung, betreffend die Ausführung der am 9. September 1886 zu Bern abgeschlossenen Uebereinkunft wegen Bildung eines Internationalen Verbandes zum Schutz von Werken der Literatur und Kunst, zugegangen. Der Verordnungsentwurf bezweckt die Feststellung der Einschränkungen, welche inbetreff der zeitlichen Anwendung der Uebereinkunft auf die bei ihrem Inkrafttreten bereits vorhandenen Werke für Deutschland geboten erscheinen, insoweit dieselben über, als sie gegenwärtig zum Schutz deutscher Interessen in allgemeinen und abgesehen von den etwa einzelnen Verbandsländern gegenüber noch in Frage kommenden besonderen Maßnahmen für erforderlich zu erachten ist. Er geht davon aus, daß mit dem Inkrafttreten der bernen Uebereinkunft die Vorschriften derselben gemäß ihres Artikels 14 in Deutschland ohne weiteres, vorbehaltlich der vorgesehenen Einschränkungen, auf alle aus den übrigen Vertragsländern herrührenden, bis dahin in Deutschland nicht geschützten Werke Anwendung zu finden haben, welche in ihrem Ursprungslande zu dem gedachten Zeitpunkt noch nicht Gemeingut geworden waren. Da nach den Bestimmungen der Schlußprotokolle zur Uebereinkunft die Feststellung der staatlichen Einschränkungen mit unserer innern Gesetzgebung gestalt, also nicht bestehende Verträge Platz greifen, so wird sich die Wirksamkeit der Verordnung nur erstrecken auf Werke aus denjenigen Verbandsländern, mit welchen, wie z. B. Spanien, das Deutsche Reich zu einem bezüglichen Vertragsverhältniß überhaupt noch stand, desgleichen auf Werke aus denjenigen Gebietstheilen derselben, welche in die bedeutenden Verträge, wie beispielsweise die englischen und französischen Colonien, nicht inbegriffen sind, ferner auf solche Werke, welche trotz eines mit dem Verbandsland, dessen Verträge dieselben vorher bedeckten Vertrages erst durch die bernen Uebereinkunft einen Schutz erlangten, den sie vorher im Deutschen Reich, bez. in einzelnen Bundesstaaten nicht genossen.

— **Eine Versammlung der leipziger Sortimentsbuchhändler,** welche am 18. Mai stattfand, hat gegen eine etwaige Majorität den Beschluß gefaßt, in dem alten Rabattsatz von 10 Proc. zurückzukehren. Es wurde zur Sprache gebracht, daß in kurzer Zeit fast Gründung des vermehrten Rabatts gegen 50 Firmen, die bisher 20 Proc. Rabatt gegeben hatte, dem leipziger Sortimentsbuchhandel zu treten, daß ein Interesse durch die Rabattvermehrung entstanden worden. — Auf ein von dem Vorstand des Börsenvereins deutscher Buchhändler an die sämmtlichen Ministerien und alle Behörden im Deutschen Reiche gesandtes Rundschreiben, worin die Bitte enthalt, der Beschaffung von Büchern und Zeitschriften auf Rabatt nicht zu bringen, sondern den von den Verlegern festgestellten Ladenpreis anzuerkennen, ist unter andern von dem großherzogl. hessischen Ministerium des Innern dem Vorstand des Börsenvereins ein Schreiben zugegangen, in welchem der Sache Berücksichtigung in Aussicht gestellt wird, daß die dem Ministerium unterstellten Behörden in Zeitschriften auf die Bezeichnung von Büchern und Zeitschriften, welche auf Rabatt nicht zu bringen, sondern den von den Verlegern festgestellten Ladenpreis anzuerkennen, ist unter andern von dem großherzogl. hessischen Ministerium des Innern dem Vorstand des Börsenvereins ein Schreiben zugegangen, in welchem der Sache Berücksichtigung in Aussicht gestellt wird, daß die dem Ministerium unterstellten Behörden angewiesen werden sind, bei Beschaffung von Büchern und Zeitschriften auf die Aeußerung erklärte dem Minister, daß sowol alle staatlichen Schriftsteller, deren Werke bedeutenden Absatz in der Vereinigten Staaten finden, ihre Bücher in Amerika drucken ließen, was eine große Schädigung des Buch- und Papierhandels bedeute. Der Minister konnte der Absetzung, welche die Gesichtspunkte der britischen Regierung gegen das Zustandekommen des amerikanischen Gesetzes wünschte, keine große Hoffnung machen, glaubte jedoch zugleich, daß die Besprechungen der Delegirten übertrieben seien.

— **Am 19. Mai hat in Braunschweig die** weltbekannte Westermann'sche Verlagsbuchhandlung ihr 50jähriges Bestehen begangen.

Bibliothekwesen, Bücher- und Kunstauctionen.

— **Die Versteigerung des ersten Theiles der Ehrlich'schen Sammlung** aus dem Nachlaß König Ludwig's II. in Stuttgart ist abgeschlossen worden, da die Betheiligung des Publikums sich mit jedem Tage geringer gestaltete und infolgedessen keine remunerativen Preise mehr erzielt wurden. Die Seltenheiten selbst hielten sich von der Versteigerung fast ganz fern, die besten Bilder waren Amateure. Commerzienrath Ehrlich gedenkt die noch unversteigerten Gegenstände bei einer dritten Gelegenheit in anderen Zeiten und wahrscheinlich auch in einer andern Stadt zum Verkauf zu bringen. Der zweite Theil, welcher die sehr wertvollen Kunstgegenstände enthält, wird erst im Herbst versteigert.

— **Die Mündler'sche Sammlung, welche am 5. Juni durch Lepke** v. Amsoldt in Berlin versteigert wird, umfaßt nahezu 1500 Bilder, darunter vorzüglich die Stiche und Radirungen von Georg Friedrich Schmidt sowie von einigen andern Kupferstechern des 18. und 19. Jahrhunderts, wie Gerard Edelinck, Jean Audran, Raphael Morghen u. A. Es befindet sich darunter eine Reihe von prachtvollen Probedrucken vor der Schrift sowie nur als nach der Uebervollendung der Platten. Aus vielen seiner Radirungen vor seinen zahlreichen Vollendungen weist der Katalog auf, ferner Serien von Platinabdrücken unter C. F. Schmidt's Aufsicht.

— **Am 12. und 13. Juni findet bei Rudolf Lepke in Berlin,** Kochstraße 29/30 die Versteigerung der von Prof. Gerh. Janentzky'schen vorzüglichen Kalk, in welchem Aquarelle, Oelbilder und Cartons in großer Anzahl sich befinden (Katalog 668); sehr werthvolle Bücher über Kunst, des Verstg. desgleichen Gegenstände, worunter Gemälde alter Meister, Möbel und Kunstsachen zum Ausgebot (Katalog 669); von 14. bis 16. Juni (Katalog 665, die dem Geh. Oberregierungsrath Bellmann gehörige Kupferstichsammlung.

— **Der Kunstantiquar Rudolf Vargel in Frankfurt a. M.** versteigert am 5. Juni eine Anzahl Gemälde älterer und neuerer Meister, darunter den Nachlaß des Malers L. Cramer in Paderborn, in gegen 200 Nummern, sowie am 7. Juni eine Sammlung von Porzellan, Terrakotten, Schmuck- und Kunstgegenständen nebst antiken Möbeln, darunter die Salongarnitur aus den Tuilerien, dem Nachlaß des Baurathes A. Hoffmann, Grünen (sogenannt Gründer des Kaisers von Rußland) enthaltend, 61 Nummern. Der übrige Nachlaß des Letztern an Gemälden und Kunstsachen, 219 Nummern, gelangt am 6. Juni zur Versteigerung.

— **Eine nicht sehr umfangreiche, aber bemerkenswerthe Bücherlitteratur-Sammlung,** darunter auch eine Reihe von Bibeln, Lehr- und Gebetbüchern, Pergamentmanuscripten u., gelangt am 25. Juni durch Hill u. Krause zu Leipzig zur Auction.

— **Eine sehr bedeutende Gemäldesammlung,** die des verstorbenen Bankiers Salomon Oppenheimer, ist in der Galerie Georges Petit in Paris versteigert worden. Der erste Auctionstag mag 700 000 Frs. eingebracht haben. Es stellten: „Das Thal Tempe“ von Troyon 111 000 Frs., „Le Chêne brûlé“ von Jeanbelon 101 000, „Die Tränke“, gleichfalls von Troyon, 35 000 Frs.; „Der Fluß“ und „Der Wasserfall“ von Ruysdael 25 000 und 7000 Frs.; Meissonier's „Der Doctor“ 17 000 Frs.; „Die Wasserfee“ und „Der Hirsch im Walde“ von Tupré 30 100 und 10 100 Frs.; „Kuh-Familie“ von Potter 30 400 Frs., „Entführung der Arbeit“ von Delacroix 29 100 Frs.; „Scharfrichter“ von Decamps 19 000, dieselben „Schwerthiebe“ 19 000, „Italienischer Knabe, seine Pfeife anzündend“ 17 000, „Einsiedler“ 11 000, „Gutsherr mit scharfrichter Tabakpfeife“ 10 000 Frs., Bezeichnung der Sammlungen“ von Diaz 26 200 Frs.; „Mahlzeit“ von Troyon 17 000 Frs. ꝛc.

— **Vom 3. bis 7. Juni kommen in Paris durch Petit und** Meyers Bouillon 646 Nummern sehr werthvoller Zeichnungen zum Verkauf, welche sich besonders als Vorlagen für Ornamente- und Figurenmaler eignen und ganz besonders das 17. und 18. Jahrhundert repräsentirende Talente vertreten.

Neuigkeiten vom Büchermarkt.

Ausgegangen vom 20. bis 26. Mai.

Bilderg, M.: Antrocentrische mit Berücksichtigung der Urgeschichte des Menschen. 1. bis 3. Lfg. Stuttgart, C. Conrad. Die Lfg. 50 Pf.

Kuhlage, F.: Theodor Körner. Ein Heldenleben. Berlin, F. Zimmer. 3 M.

Bahl, A.: Hellenismus, die allgemeine Weltverkehrssprache der Antike. Progr. St. Petersburg. 6 M.

Bertram, Kleines Taschenbuch für Bodenlose mit vielerlei Anhängsel. 1. Jahrg. 1888. Emden, L. Haniel. 60 Pf.

Bertelmann, H.: Katechismus der Turnerei. Wien, A. Hartleben's Verlag. 2 M.

Bernstein, F.: Jris. Farbenstudien und Blumenstücke. Leipzig, Dörffling u. Franke. 4 M.

Brüll, A.: Apriltage. Gedichte. Berlin, B. Herrig. 2 M.

Bühlen, A.: Die Amateur-Photographie. Praktische Anleitung zur Erlangung derselben. Frankfurt a. M., Sauerländer'sche Verl. 1 M.

Bachenberg, W.: Das Erzgebirge. Reiseführerbuch. Dresden, J. Elbert. 2 M.

Berndt, F.: Faschi. Eine Geschichte aus alter Zeit. Leipzig, C. Reißner. 3 M.

Meyer, H.: Unterrichtsbriefe zur Erlernung und leichten Selbstbetrieb der englischen Sprache. 9. u. 10. Heft. Lfg. Berlin, C. Regenhardt. Die Lfg. 50 ₰

Meisterleistungen von Zeichnungsstellenden und lesenden und den deutschen Zeichenschulen. Herausgegeben von Fritz v. Tschelmann. 1. Heft. Berlin, Commissionsverlag von A. Asher u. Co. 1 ℳ.

Müller-Strübing's Lehrbuch der Musik und der Tonwissenschaft. 3. Aufl. Neu bearbeitet von L. Bussmeyer. 3. Bd. 1. Abth. Musiklehre. Hannover, C. Meyer. 6 ℳ 50 ₰.

Nordwestbahn, die, auf Sylt. Ueberfahrt und Badeaufenthalt. Herausgegeben von der Betriebsdirection. 4. Jahrg. 3. Aufl. Hamburg, C. Meißner. 50 ₰.

Nachtrieb, H.: Deutsche Dichterhallen. Aus dem Jahrbuch übersetzt von H. v. Schober. Dresden, E. Pierson's Verlag. 1 ℳ 50 ₰.

Navarro, A. M. R.: Junker Georg. Historischer Abenteuerroman in einem Act. Berlin, Theaterbuchhandlung. 1 ℳ.

Nisard, A.: Derniers Tableaux. 1849 bis 1866. Frankfurt a. M., J. D. Sauerländer's Verlag. 5 ℳ.

Nisard, C.: Volkslieder Lieferung. Hamburg, J. Niebel. 50 ₰.

Ein Jahrhundert gemeinnütziger Vorträge, herausgegeben vom Deutschen Verein zur Verbreitung gemeinnütziger Kenntnisse in Brünn. Nr. 129. Der Kurgäster Jahn. Von F. Strehle. Prag, Selbstverlag. 10 Kr.

Truan, H.: Les grands écrivains français. Nouvelles lectures commentées en français et en langues étrangères. 2. édition. Paris, P. Mannerat. 4 ℳ.

Viehoff, H.: Die Poesie auf der Grundlage der Erfahrungsseelenlehre. Herausgegeben nebst einer biographischen Skizze: Heinrich Viehoff von H. Pis. Trier, J. Lintz'sche Buchhandlung. 7 ℳ.

Wolfach, L.: Neue Novellen aus den Alpenländern. Berlin, A. Duncker. 8 ℳ 50 ₰.

Meisterwerke der Holzschneidekunst. 111. Lfg. (10. Bd. 6. Lfg.) Leipzig, J. J. Weber. 1 ℳ

Sport und Jagd.

Am Pfingstmontag gelangte auf der Rennbahn in Hoppegarten zum ersten Male der Große Preis von Berlin, ein mit 24000 ℳ dotirtes Rennen über 3000 Mtr., zur Entscheidung, für welches acht dreijährige und ältere Pferde in die Schranken traten; höchst überraschend — der Totalisator quittirte den Sieg mit 796 für 20 ℳ — kam Hrn. Dietrich's 4j. br. H. Durchläuger (62 Kgr.), von Walt Dale-Harmonie, mit 1½ Längen vor Hrn. v. Falkenhausen's 3j. F.-H. Heiteo, von Trachenberg-Mandelstamme (52½ Kgr.), als erster ein, während Graf Henckel's gezeichneter alter Kampe Gualtil 166 Kgr.) drei Längen dahinter und eine halbe Länge vor Mr. G. Jackson's 5j. Sacrenaleichen (Star aus den dritten Platz lief; die beiden Gradiger Web und Herrens Graf Alex Oberhaus's 3j. F.-H. Thereſianin und Hrn. Max's 3j. F.-St. Herodome vervollständigten das Feld. — Das Jagdclub-Handicap über 1000 Mtr. im Werthe von 2500 ℳ fand viele Hrn. v. Leppel-Laels's 4j. F.-H. Martell (48½ Kgr.) leicht mit zwei Längen vor Rudolstadter (49 Kgr.) und sechs andere, das Feinjagden-Jagdrennen wurde zur leichten Beute für Capt. Jolly's br. St. Alnbeck, nachdem Nachwächter und Miller, der erste sogar dreimal, reiterl hatten. — In dem Großen Frühjahrs-Offizier-Jagdrennen über 3000 Mtr. holte sich Lieut. v. Sydow mit seinem 5. Vollblut den Ehrenpreis und 3000 ℳ mit sieben Längen vor Mlle. Seaweed und sechs weiteren Pferden, Hrn. Oehlschläger's F.-H. Sir Triamond gewann das Jagdrennen der Vierjährigen und Aeltern gegen drei Concurrenten.

— Im Staatspreis von 30000 Frs. in Budapest wurde der bisherige Derbyfavorit Ujod von seinem Altersgenossen, Capt. Violet's br. H. Buy, geschlagen, während der 6. Metallist als schlechter dritter endete; ferner liefen Hajog und Harmos; der Totalisator zahlte 154 Fl. für 5.

— Im Handicap mit drei Längen gewann in Newmarket Mr. Wardington's br. H. Galore in einem Felde von sechs Pferden die Manne Stakes für Dreijährige über 2000 Mtr. im Werthe von 25400 ℳ. — Das Newmarket-Handicap landete Mr. Saxton's br. H. Theodore leicht mit vier Längen vor The Baron, Jerses Lily und sechs Pferden mehr.

— Das Matadorenrennen in Weißensee wird am 30. August stattfinden, die Betheiligung hat bereits bezeichnenden Grad der Society Antonette, Grandezza und Amelia K., in welcher Absicht geheißt: dagegen wurde von der technischen Commission der Radrennvereine beschlossen, die für Breslau projectirte Radrennen ausfallen zu lassen, um eine Collision mit Hamburg und Altona zu vermeiden.

— Mr. M'Donald's a. br. St. Polly (323 Mtr. Zulage) gewann in Weißensee das Radrennen, Handicap über 2500 Mtr., überlegen in 4 Min. 29 Sec. gegen Oberleutnant (50 Mtr. Zulage) und das Pal Demyser-Rennen über 4000 Mtr. bei 100 Mtr. Zulage in 6 Min. 57 Sec. nach Gefallen der Ulan. Diplomatie und Ordonnanz, welch letzterer sich das Ehrenpreis-rennen über 2500 Mtr. sicher in 4 Min. 10 Sec. gegen sehr Conkurrenten geholt hatte. Auch den Preis von Berlin im Werthe von 1000 ℳ, Maximalstrafe 4000 Mtr., ließ sich Polly nicht streitig machen. Sie kam, wie sie wollte, in 6 Min. 18 Sec. mit 2 Sec. Vorsprung vor Diplomatie (225 Mtr. weniger) als erste aus fünf Traber ins Ziel.

— In Wien schlug die marshaller F.-St. Blue Belle im Großen Wiener Preis von 2500 Fl. über 3300 Mtr. ihre einzige Gegnerin Amelia G leicht mit drei Längen in 5 Min. 11 Sec. Der Sieg im Gioleithanischen Zuchtstutenpreis über die gleiche Distanz um den Staatspreis von 1000 Fl. war derart hohe Gewinnste für Herrn G., das am Totalisator Wetten auf den Hengst überhaupt nicht angenommen wurden. Im Großen Internationalen Handicap, Maximalstrafe 2200 Mtr., Werth 1200 Fl. dem ersten, 600 Fl. dem zweiten, 300 Fl. dem dritten, 600 Fl. dem zweiten Stechen Sylkan (2000 Mtr.) zuerst das Ziel, endete aber im zweiten und dritten Stechen hinter Hrn. L. Hansel's br. St. Verra (1915 Mtr.), welche die Distanz in 2 Min. 25½ Sec. und 3 Min. 22 Sec. durchjagte.

Für die Ruderer-Meisterschaft von Oesterreich am 23. und 24. Juni haben aus dem Auslande die frankfurter Rudergesellschaft Germania, die Société nautique de la Marne zu Paris und der Sport nautique in Valenciennes genehmigt, welche erfahrungsgemäß durch die Herren A. Wild oder A. Kerner und Weinrank O. Deßinet und O. Rambale vertreten sein werden, sehr ein ausgezeichnet interessanter Kampf zu erwarten ist. — Für die Meisterschaft von Deutschland haben sich nur G. Töring aus Hamburg, H. Startmüller aus Offenbach und A. Metz aus Frankfurt gemeldet.

— Die Zweirad-Meisterschaft von Sachsen über 5000 ℳ errang Hr. C. Weigel von den Dresdener Wanderern in 19 Min. 21⅘ Sec. vor den Herren A. Petenz und Max Reinhagen vom Leipziger Club; es fahren ferner die Herren Meusche aus Leipzig, Thoren aus Falkenstein und Wilhelm aus Altenburg, welche theils in Falle kamen, theils wegen Beschädigung ihre Maschinen das Rennen aufgaben. Das Dreirad fahren über 3000 Mtr. gewann Hr. H. F. van Leeuwen aus Arnhem in 14 Min. 10½ Sec. (Meters) vor den Herren Rob. Weigt und Wilhelm Hermann aus Leipzig. — Die Meisterschaft von Bayern auf dem Niesrad erwarb in München Hr. Louis Stein (5000 Mtr. in 11 Min. 13⅘ Sec.), der aus dem Zweirad Hr. Jos. Gebel aus Frankfurt gegen die Herren Thoren und Richels; das Rennen wurde auf Watten gefahren, selbst die Zeit des Siegers 11 Min. 7⅘ Sec. für 5000 Mtr. betrug.

— Der bekannte und verdienstvolle Gentlemanzüchter Hr. A. Willmann aus Schönerberg erhielt für die beste Gesammtleistung auf dem Gebiete der Jagdhundzucht auf der Hundeausstellung des Hector die Goldene Staatsmedaille, während die beiden Klassen des Botinus-Preises dem Genannten und Hrn. Max Hartenstein aus Plauen, den Vertheidigern von 1886, definitiv zugesprochen wurden. Derselbe Preis für Jagdhunde 1888 konnte wegen ungenügender Bewerbung nicht zugeben werden, für Vorstehhunde erhielt ihn Hr. Dr. Künzli aus St. Gallen.

Schach.

Aufgabe № 2146.

(Aus einem deutschen Problemturnier.)

Weiß zieht an und setzt in vier Zügen matt.

Von G. Chocholous in Sedenhof.

Weiß.

Im Winter-Hauptturnier der Schachgesellschaft zu Graz gewann den ersten Preis Prof. Johann Berger mit 17½ P., den zweiten Jacob v. Borsel mit 15, den dritten Fröhlich mit 9.

In Nürnberg wird am 5. August der diesjährige Congreß des Bayrischen Schachbundes erörtert werden. Es soll auch ein Turnier für deutsche Meisterspieler arrangirt werden, welches Verbänden in Anbetracht unserer kurz für dieses Jahr schaltbaren „amour nuorte" sehr gewünscht werden muß.

Von Turnieren deutscher Schachvereine sind beendigt worden: a. Schachclub zu Bremen, in welchem die Preise die Herren Bokum, Zdarsk, Weber, Schacht, Rose und Bürger, b. Schachclub zu Hamburg, in welchem die Preise der Abtheilung 1. Klasse die Herren Arthur Jelenfy und G. Richter, der Abtheilung 2. Klasse die Herren Hartung und Villers, c. Schachclub zu Hamburg, in welchem die Preise die Herren H. Fischer, W. Meinecke, Dr. Winkler und Trost, Utrich gewannen.

Im Haupttur-Turnier des Café de la Régence in Paris erkämpften die vier Preise: Taubenhaus, Schumann, Oberst Louis gemeinschaftlich Remurao und Delcatier.

Hermann Hirschbach, der verdienstvolle Schachmeister, welcher seit Mitte der vierziger Jahre mit an der Spitze des deutschen Schachlebens stand und zahlreiche Schachjünger heranbildete, ist in der Nacht vom 17. zum 18. Mai in Leipzig im 70. Lebensjahre verstorben. Sein Tod gehörte Lebensjahr mit Porträt ist als Nr. 20 der Meister des Schachspiels in Nr. 2127 der „Ruhr, Ztg." vom 5. April 1884 enthalten.

Auflösungen.

№ 2141.

Von Heinrich J. L. Meyer in Clapham bei London.

Weiß.	Schwarz
1) G f — G × E . . .	1) beliebig
2) E G × — F G oder H G ×.	

Eingesendet von C. Fichter in Breslau, M. Kirchstein in Lemberg, A. Steinpreis in Altona, C. Keller in Obergurna, K. S. im Haag (Holland), L. H. Weiß in Crieg, Th. O. Herdt in Grimma, L. G. in Hamburg, Dr. L. Chernhad in Dresden, C. Schulze in Berlin, A. Tudak in Elisabethwerta, J. Matla in Salzburg, G. Schlesinger in Temesvar, M. Harrdt in Bromberg, H. Kirchmann in Kalchau, J. Kiscsery in Budapest.

Himmelserscheinungen.

Astronomischer Calender.

Tag	Sternzeit im mittleren Mittag	Zeitgleichung der Sonne nach Mittl. Zeit	des Mondes in mittl. Mittag: Rektaszension	Deklination	Länge	Breite	Unterschied der Rektaszension	des Mondes: Aufgang	Untergang
Juni	h m s	h m s	° ′	° ′	°	° ′	h m	h m	h m
1	4 47 39	11 27 17	— 3 13	3	— 4 34	61.39	1 40		
2	4 51 37	11 56 7	+ 3 4	37	4 57	61.39	2 6		
3	4 55 34	11 38 15	6 16	29	5 7	61.51	2 30		
4	5 1 19	11 20 29	10 13	41	5 4	61.67	2 49		
5	5 5 7	11 14 49	13 47	52	4 45	61.80	3 6		
6	5 9 3	11 58 51	16 49	64	4 15	61.89	3 21		
7	5 13 0	11 39 1	+ 19 10	76	— 3 37	61.89	3 35		

Sonnenaufgang 3 Uhr 49 Min., Sonnenuntergang 8 Uhr 15 Min.
Neumond den 2. Juni 3 Uhr 33 Min. nachmittags.
Culminationsdauer der Sonne 1ᵐ 11,ˢ in Stettin (für Mittwoch gültig).

Sichtbarkeit der Planeten.

Mercur hat rechtläufige Bewegung im Sternbilde der Zwillinge und steht am 3. Juni in ihrer größten Aufsteigung und 25° nördlicher Abweichung; er geht drei Stunden nach der Sonne unter, sodaß er noch einige Zeit in der Dämmerungsbogen tief am nordwestlichen Himmel aufzufinden ist. — Eine Stunde später verschwindet der im Sternbilde des Krebses sich rechtläufig bewegende Saturn 13½° gerade Aufsteigung, 9½° nördliche Abweichung). — Mars und Uranus, rechtläufig im Sternbilde der Jungfrau, stehen in 142° gerader Aufsteigung und 5° südlicher Abweichung; haben somit ihre größte Annäherung erreicht, und zwar steht am 6. nachts Uranus etwa 4½° nördlicher als Mars. Ihr Untergang bei der Planeten erfolgt gleichzeitig früh gegen 1½ Uhr. — Jupiter 20½° gerade Aufsteigung, 13° südliche Abweichung) erreicht seinen höchsten Stand am Himmel nachts bald vor 11 Uhr. Sein Verschwinden am Westhorizonte geschieht 1½ Stunde vor Sonnenaufgang. — Venus hat rechtläufige Bewegung im Sternbilde des Stiers und geht 4½ Stunde vor der Sonne auf.

Der Mond ist in Opposition am 6. vormittags 10 Uhr (kulminirt also um Mitternacht), in Conjunction mit Venus am 9. abends 9 Uhr. (In rectiger Nummer ist irrthümlich die Conjunction des Mondes mit Mercur, statt mit Mars, verzeichnet.)

Wetterbericht.

Die am ersten Pfingstfeiertag niedergegangenen Gewitter haben in mehrern Gegenden bedeutend gewirkt. So ist namentlich das Dorf Hedersleben bei Halle durch eine bei Trollsenthal niedergegangene Wasserhose hart mitgenommen worden. Die Wasserwellen stürzten sich dem Dorfe zu und das getroffene Dorf, oder vielmehr, was in ihren Bereich kam, sie trugen es eine Reihe von Gebäuden ein und brachten mehrere Personen zum Ertrinken. Das Bad Lauke mit Gradir getheilt werden. Das ist gleichfalls mehrfache Hagelwetter hat die Ernteaussichten sehr verschlechtert. Auch der Saalekreis und in Halberstadt hat das Unwetter arg gehaust. Zu der Gegend von Hermsdorf bei Jüterbog ist ein Wolkenbruch niedergegangen, der die Ernte vollständig vernichtet hat. Aus Schwerin wird das Unwetter in Hohenlieth auf, wo die Verwüstungen groß sind. Die Straße von Hermsdorf nach Jüterbog ist gänzlich zerstört und unpassirbar geworden. Die Rennen in Köthen ist ganz

allmählich anzueignenden Geschicklichkeit in Bewegung zu setzen und so den Körper zu kräftigen. Hierbei sind die Keulen aber nicht als eine blose Last, für deren Bewegungsgestaltung die Form gleichgültig ist, sondern der Eigenthümlichkeit ihrer Form gemäß zu behandeln, d. h. bei ihrem Gebrauche hat ihre Schwungkraft mehr als ihr Gewicht bestimmenden Einfluß zu üben. Man spricht deshalb auch nicht von Keulenübungen, sondern von Keulenschwingen. Soll das Keulenschwingen die vorausgesetzte Wirkung äußern, so ist erforderlich, daß in einer dieser Lagen die Keule 30 Secunden ohne Anstrengung halten, so hat man ungefähr das passende Gewicht. Anfangs sind Keulen von einem Gewicht von 1 bis 1½ Kilogr. die geeignetsten, welche man bei fortgesetzter Uebung durch Einguß von Blei erschweren kann.

Alles Keulenschwingen beruht auf den Grundübungen des Armkreisens und Handkreisens. Bevor man sich jedoch an diese Uebungen heranwagt, beginne man mit den Vorübungen des Hebens, Stoßens und Schwingens (Fig. 1, 2 und 3).

Fig. 1. Vorheben mit Anfassen, Vorziehheben und beim Senken Aufspringen.

Fig. 2. Schrägseitheben rechts, Schrägvorheben links mit Ausfall links seitwärts.

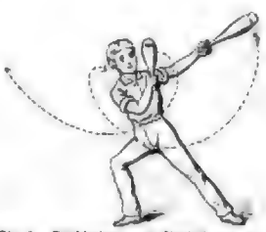

Fig. 3. Seitschwingen mit Ausfall nach der entgegengesetzten Seite und Wechselschwingen der Keule.

Fig. 4. Armkreis rechts (oder links) herum vor dem Leibe (vorlings), beide Hände an einer Keule.

Fig. 5. Armkreis links mit beiden Händen vor dem Leibe (vorlings).

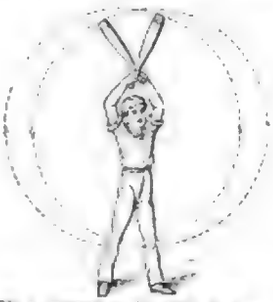

Fig. 6. Armkreis vor dem Leibe mit beiden Armen nach innen oder nach außen.

Fig. 7. Armkreis mit beiden Armen hintereinander der (Gattenmühle).

Fig. 8. Handkreis beiderseits außerhalb der Arme.

Fig. 9. Handkreis beiderseits innerhalb der Arme (Gattenmühle).

Fig. 10. Handkreis vorwärts und rückwärts außer- und innerhalb der Arme.

Fig. 11. Handkreis mit Armwechsel rechts (nach außen) unter dem Arme (vorlings) und links (nach innen) vor dem Arme (vorlings).

Fig. 12. Handkreis hinter dem Kopfe (Nackenkreisen).

Fig. 13. „Acht" vor dem Leibe, beide Hände an der Keule.

Fig. 14. Handkreis rücklings hinter dem Kopfe und Armkreis vorwärts vor dem Leibe.

Fig. 15. Handkreis in der Hoch- und Drehhalte, dann Armkreis vor dem Leibe.

Fig. 16. Vor dem Leibe Armkreis links nach innen und Handkreis links nach außen gleichzeitig.

Fig. 17. Handkreis rechts hinter dem Arme (rücklings) und gleichzeitiger Armkreis rechts vor dem Leibe.

Fig. 18. Arm- und Handkreis nach außen.

Das Keulenschwingen.

Aus H. Wortmann's Tagebüchern gleichen Titels (Hof. Stad. Lpz.).

Länge, Durchmesser und Gewicht der Keulen sich zu der Körperkraft der sie gebrauchenden Person in harmonischem Einklange befinden. Für diese Zwecke dürften Keulen mit einer Länge von 40 bis 80 Cmtr. und einem Durchmesser von 8 bis 15 Cmtr. am besten zu empfehlen sein. Um das richtige Gewicht zu erlangen, fasse man die Keule am Fuße und hebe sie zur Vorhebhalte oder Seithebhalte empor. Mit Vorhebhalte bezeichnet man das Vorheben der gesenkten gestreckten Arme in Schulterhöhe, während man unter Seithebhalte das Heben der gestreckten Arme seitwärts bis zur Schulterhöhe versteht. Kann man

Den Vorübungen folgen dann die Armkreise mit einer, bez. zwei Keulen (Fig. 4, 5, 6, 7). Mehr Schwierigkeiten verursachen schon die Handkreise (Fig. 8, 9, 10, 11, 12, 13). Die Verbindung des Armkreisens und Handkreisens vollendet dann die Schule des Keulenschwingens (Fig. 14, 15, 16, 17, 18).

Das geeignetste Holz für die Keulen ist Weißbuche oder Ulme. Eichenholz pflegt spröder zu sein und leicht rissig zu werden, Eschenholz ist kostbarer. Politur ist nicht erforderlich, doch empfiehlt sich ein Ueberzug von Firniß. Beim Keulenschwingen trage man einen solchen Anzug, in welchem man sich

einzunehmenden Mahlzeit sehr hinderlich und störend sein würde. Stellt sich bei anstrengenden Uebungen Herzklopfen oder beschleunigtes Athmen ein, so lege man die Keule weg. Das Keulenschwingen kann namentlich denjenigen nicht dringend genug angerathen werden, welche eine sitzende Beschäftigung haben, und deren Beruf und Zeit es nicht gestatten, Turnplätze aufzusuchen, wie den Gelehrten, Beamten, Kaufleuten u. s. w.; in ihrer Häuslichkeit dürften sie wol einen geeigneten Raum für Bewegungen mit der Keule haben.

Moden.

Neue Frühjahrs- und Sommerhüte. — Den Wünschen unserer freundlichen Leserinnen nachkommend, bringen wir heute noch eine größere Auswahl von Abbildungen neuer Frühlings- und Sommerhüte verschiedenartiger Formen, welche die Mannigfaltigkeit der diesjährigen Mode auf diesem Gebiet kennzeichnen. — Auf Fig. 1 sieht man ein Capothütchen aus moosgrünem Tüll, dessen Schirm mit einer dichtgestellten Tüllrüsche garnirt ist. Der faltig gerechte Kopf wird von einem durchbrochenen, spitzenartigen Strohgewebe mit großen Strohrosetten bedeckt, und den Ausputz bildet ein aufrechtstehendes Tüllpüschen mit Aigrette von Stroh-Sternblumen. — Fig. 2 ist ein sehr elegantes, für Galatoilette oder ähnliche festliche Gelegenheiten bestimmtes Hütchen aus goldgepunktetem altrosa Tüll mit einer ringsherumlaufenden Tüllrüsche und Tüllcocarde mit dazwischengelegter goldgestickter Schleife. — Fig. 3 stellt eine Capote aus einem Geflecht von feinen, schwarzen geschliffenen Perlen dar, welches eine Fassen von mohnrothem Tüll bedeckt; die Einfassung des Hutes besteht aus rothen Tüllpuffen, der Ausputz aus einem Aufbau von schwarzen Spitzen, einer Bandschleife und Reiheraigrette. — Fig. 4 ist ein runder großer Strohhut aus hirsfarbenem schwarzem Geflecht, dessen breiter, leicht aufgeschlagener Rand mit grauem Sammt gefüttert ist, während den äußern Ausputz vier graue, abschattirte Federn bilden. — Auf Fig. 5 erblicken wir einen für eine ältere Dame bestimmten Hut aus schwarzen Spitzen, um den Schirm mit einer Sammtpuffe versehen und obendrauf mit einer Schmetterlingsschleife von Spitzen nebst einem Reiherfederüberwurf geschmückt. — Fig. 6 ist ein brauner Strohhut aus englischem Geflecht mit goldbraunem Sammtfutter, das durch einen Passementeriegalon geschmückt ist, während die Garnirung des Napfes aus braunem Moirébad und einer Goldschnalle besteht. — Der Directoirehut Fig. 7 ist aus gefältelten schwarzen Spitzen hergestellt und um den Schirm mit einer Goldspitze verziert; ein schwarzer Federstuß und Bindebänder aus schwarzem Moiré vervollständigen den Ausputz. — Fig. 8 zeigt eine sehr kleidsame Capotte von crèmefarbigem Roßhaargeflecht, zwischen dem Reihen von schmalem Goldlionache eingefügt sind; unter dem aufgebogenen Schirm ist eine Bandschleife angebracht, und außen prangt ein Bouquet gelber Tulpen zwischen braunen Bandschleifen. — Der beigebräunliche runde Strohhut auf Fig. 9 ist mit moosgrünem Sammt gefüttert und unterhalb des Schirmes mit einer Puffe von demselben Sammt umrahmt. Ein mächtiger Strauß von blühendem Jelängerjelieber nebst einer moosgrünen Moireschleife bildet die Außengarnirung.

Neue Frühjahrs- und Sommerhüte.

Seltsame Benennungen der Modefarben. — Da gegenwärtig die in zwei Farben schillernden Changeantstoffen mehr als jemals von der Mode begünstigt werden, sieht man neben den ganz deutlich hervortretenden Farbentönen, wie Roth und Marineblau, Gold mit Hellblau, Roth und Allgrün, Braun und Feuerfarben u. dergl., auch eine Menge zarterer, mehr unbestimmt ineinander verschwimmender Nuancen, für welche man theils phantastisch poetische, theils aber auch ganz realistische Namen erfunden hat. Außer den bereits früher solchen Benennungen „Taubenbrust", „Fasanenflügel", „Entenhals", „Kolibrikopf" und „Haare der Königin" hat man neuerdings auch die Farbenmischungen „trauriger Gedanke", „Reiselust" und als allerneuste „langsamer Walzer", eine Art überschimmerndes Rosenroth mit grünlichen Reflexen von zartestem Effect. Diese Namen erwecken dabei allerhand anmuthige Vorstellungen; denn wenderlicher fühlt man sich berührt, wenn man eine andere, ganz hübsche und für den Sommer recht praktische Farbe, die namentlich in feinen Wollstoffen gut aussieht und etwas gelblicher als schwedisches Leder, mit einem grünlichen Schein gemischt, aussieht, als — „Pferdemistfarbe" bezeichnen hört. Diese „couleur crottin" ist augenscheinlich beliebt, und man scheut sich in Paris durchaus nicht, den von echt Zola'schem Geist eingegebenen Ausdruck dafür zu gebrauchen, wenn man ein Kleid von solcher Farbe zu kaufen wünscht oder davon spricht.

Reiskleider. — Die beliebteste Form der Reiskleider, welche jetzt bald genug werden an der Tagesordnung sein werden, ist immer noch die englische, welche man als **genre tailleur** zu bezeichnen pflegt, weil sie meist von einem Schneider gemacht werden und überhaupt in ihren geraden, strengen Linien mehr den Männerkleidern ähnelt. Die Einfachheit des Zuschnitts, die festen Falten des Rocks, die knapp anschließenden Jackentaillen, der Mangel an jeglichem Ausputz sowie die Solidität der einfarbigen Stoffe, welche hierbei zur Verwendung kommen, machen diese Anzüge sehr praktisch, bequem und zweckmäßig. Allein sie sehen stets ein wenig steif aus, es fehlt ihnen die weibliche Grazie, der anmuthige Faltenwurf, welcher in seiner weichen Schwingsamkeit die Gestalt der Trägerin in das vortheilhafteste Licht stellt. Deshalb ziehen auch viele Damen vor, sich lieber von ihrer Schneiderin ein Reisecostüm herstellen zu lassen, welches mehr noch Art ihrer sonstigen Kleider gemacht ist und nicht wie ein Männerrock mit starker Leinwand gefüttert wird, was ihm eben jene harten, scharfen Linien gibt. Man nimmt zu solch einem Anzug entweder den kleincarrirten englischen Wollstoff von unbestimmten, ineinander verschwimmenden Farbentönen, welcher zu Regenmänteln verwendet wird, oder auch einfarbige Sommerserge, Beige, Halbtuch, einen in dunkeln Farben gestreiften Mohair u. dergl., garnirt jedoch die jackettartige Schoßtaille mit Soutache, Galons, einer Weste oder einem Latz, der von Revers eingefaßt wird, aber jedenfalls in sehr mäßiger Weise, und wählt dazu schöne Knöpfe, die neuerdings hierzu aus Leder mit Auflage von Eisenverzierungen bestehen. Hierzu paßt dann vortrefflich der um die Taille geschnallte Ledergürtel mit antikem schmiedeeisernem Schloß, an welchem man eine kleine Tasche zum Portemonnaie, Eisenbahnbillet und Taschentuch befestigt. Der glatte, linien in geraden Falten geordnete Rock wird von einer langen Tunica bedeckt, welche gleich der Taille mit einem Galon besetzt oder auch ohne jeden Ausputz sein kann.

Toiletten für die chinesische Kaiserin. — Die Ausstattungstoiletten für die zukünftige Kaiserin von China werden in Wien angefertigt, was gewiß als eine sehr bemerkenswerthe Neuerung am Hofe von Peking angesehen werden darf. Das prächtigste Hofkleid besteht aus pflaumenblauem Sammt und zeigt an der Vorderseite einen goldgestickten Adler, dessen Flügel mit mehr als dreihundert kleinen und fünf außergewöhnlich großen Perlen benäht sind. Der zu diesem Kleide gehörige kleine runde Hut ist aus gefälteltem Sammt, und zwischen den Falten laufen Reihen von wundervollen Diamanten in der Höhe, sodaß der Kopfputz einer mit Sammt geschmückten Diamantenkrone gleicht. Außer diesem überaus reichen Gewande sind noch drei andere Galaroben in Arbeit, sämmtlich aus dem köstlichsten chinesischen Atlas, das eine von Himmelblauer, das zweite von violettblauer und das dritte von tief indigoblauer Farbe. Auf der Vorderseite des Rockes sind in Goldbuchstaben Mottos in chinesischer Sprache angebracht, und zwar auf dem ersten die Worte „Wan-fu" (ewige Glückseligkeit), auf dem zweiten „Wan-schou" (ewiges Leben), und auf dem dritten „Wan-ai" (ewige Liebe).

Primelfeste. — Die Zeit, da in Wald und Flur die lieblichen blaßgelben Primeln als die ersten wirklichen Frühlingsboten ihren zarten Duft verbreiten, wird in England und ganz besonders in London, dem Sammelplatz der einflußreichen Gesellschaft, welche die Primel zu einem politischen Symbol gemacht haben, seit einigen Jahren zu ganz besonders Festlichkeiten benutzt, bei denen diesen bescheidenen Blumen eine hervorragende Rolle zugetheilt ist. So werden vor kurzem mehrere Primelhochzeiten gefeiert, wo das gesammte Hochzeitshaus überreich mit Primeln geschmückt war, die Braut und ihre Brautjungfern Bouquets von Primeln und Maiblümchen trugen und der Bräutigam, sämmtliche Gäste sowie die Dienerschaft Primelsträußchen im Knopfloch gehabt hatten. Bei Thees und Diners in vielen vornehmen Häusern decorirt man den Tisch und die Empfangszimmer mit einer Fülle von Primeln, und als kürzlich eine Lady von der Primrose-Liga einen Ball gab, waren die Thüren des Tanzsaals ausgehoben und mit breiten Verkleidungen von Moos und Primeln ausgefüllt, während den Glanzpunkt des Cotillons ein fußhoher vergoldeter und mit Primelblättern und -Sträußchen gefüllter Korb bildete, dessen Inhalt beim Tanz zur Vertheilung gelangte. Auf den Straßen sieht man auch nach dem officiellen Primeltage (19. April) fast alle Damen Primelbouquets an der Brust tragen, und viele junge Mädchen stecken diese Sträußchen in die Brusttaschen ihrer Jacketts, eine Neuerung, die sehr beliebt zu werden scheint.

Digitized by Google

Eine Frau an Bord.

Erzählung
von
Hanns Böker.
(Schluß.)

Nachdruck verboten.

Die Untersuchung wurde alsbald eingeleitet, und die nächste Folge derselben war, daß das Inhibitorium erging eine Verwaltung für das Schiff einsetzte. Nachdem aber Tina sowol als auch Ralf Suren und Christian Stjörn vernommen worden, sah sich das Steamt genöthigt, das Verfahren gegen die beiden letztern einzustellen, weil man es nunmehr für erwiesen hielt, daß der verstorbene Kapitän Antersen seinem Neffen nur das Commando für die Heimreise übergeben habe. Dagegen leitete man jedoch eine neue Untersuchung ein gegen Peter Petersen wegen Mordversuchs an Ralf Suren.

Peter brannte nunmehr der Boden in Stavanger unter den Füßen, und es war ihm gerade recht, daß binnen wenigen Tagen die Eröffnung von Kapitän Antersen's Testament stattfinden sollte. Gleich nach diesem Akte wollte er mit einem amerikanischen Schiff in See gehen.

Am Abend vor der Testamentseröffnung saßen der Steuermann und der Bootsmann der „Midgard" in einem Matrosenwirthshaus in der Nähe des Hafens beim Glase Grog.

„Danke meinem Schöpfer, daß ich diesmal wieder Sand unter den Füßen habe; war eine verteufelte Reise, an die ich mein Lebtag denken werde!" sagte Christian Stjörn.

„Ja, werd' sie auch nicht vergessen, Christ. Möcht' am liebsten nie wieder Tackköpfe fahren," antwortete Ralf Suren und strich sich mit der Hand über die Stirn.

„Na, redest ja, als wolltest du morgen ins Seemannshospital."

„Wär' mir schon lieber, aufs Brot gefunden, einer Stein am Fußende und mit „Fahr wohl!" über Bord!" sagte Ralf und blickte feuchten Auges in sein Glas.

„Na, laß nur nicht die Segel hängen, altes Haus, kann doch noch guter Wind kommen für dich."

„Hülfte nüst, weeher."

„Guck' nur 'mal morgen ganz früh, eh' die Federfuchser in Kapitän Antersen's Haus kommen, dort nach, wie der weht. Möcht' 'ne Tonne Thran gegen 'nen Hering wetten, du wirst wieder flott."

„Was soll ich in Kapitän Antersen's Haus? zu wem sollt' ich dort gehen?"

„Zu wem? Weiß da ein stolzes Fahrzeug, das einen schmucken Steuermann, wie du es doch einmal bist, nöthig hat."

„Versteh' nicht, was du meinst."

„Hast du 'ne Planke vorm Kompaßhaus? Das würde ja ein nageneugebackener Schiffsjunge verstehen. — Aber 's ist wahr, du hast ja auch nie bemerkt, wenn sie dich mit vollem Wind anbliez; hast stets die Segel gereft und dabei zu deinem Herrgott um guten Wind gebettelt."

„Aber Christ, von wem sprichst du denn?"

„Na, ich sehe, du schläfst wieder mit offenen Augen. Geh' morgen hin zum Frölen, und sei nicht blöde. Alle Segel auf! Mit vollem Wind drauf los, Ralf!"

„Christ, ich glaube, der Grog ist dir ins Steuer gegangen."

„Nein, Ralf, nein, ist er nicht. Ich will dir etwas sagen: im Ausguck bist du fürs Leben nicht zu gebrauchen. Aber ich bin ein alter Seebär, der immer ausluzt, und dem dabei so leicht nichts Feinerm Heck rumgeht. Da hab' ich denn schon lange gesehen, daß so gewisse zwei blaue Guckfischer von einem gewissen Frölen immer um 'n paar Zoll weiter werden, wenn du ihren Curs gekreuzt hast" —

„Höre, Christ" —

„Nuzig, Ralf! laß mich mein Garn erst abspinnen. Also das gewisse Frölen — und du, wenn dieses Frölen, ob den Luv oder Lee, an dich kam, dann — na dann — kurz und gut, ihr brennt alle beide lichterloh, und keiner sieht's vom andern."

„Und wenn du nun falschen Curs hast, Christ?"

„Hab' ich nicht, Ralf, ire mich selten. Weißt, daß ich die's gleich gesagt habe: Ein Frauenzimmer an Bord bringt kein Glück! Hab ich recht gehabt? — Nun ja, siehst du, werd' auch jetzt recht haben."

„Du meinst" —

„Daß du morgen früh als dein eigener Freiwerber zum Frölen gehst. Weiß dir zwar nicht vorzukauen, was du dort für'n Faden spinnen sollst. Mit der Taktlage auf 'm Schiff weiß ich umzugehen, aber damit nicht. Mußt 'mal selbst einsetzungen für dich und dich nach diesem Kompaß richten!" Und dabei legte der Bootsmann die Hand aufs Herz.

„Du bist ein treuer alter Kamerad, Christ, und darum will ich's dir sagen: ja, ich möchte leben und sterben für Tina Antersen und hätte wol längst schon gewagt, es ihr einmal zu sagen. Aber sie ist ein reiches Mädchen, und ich bin ein armer Junge. Und jetzt ist ja Peter Petersen ihr Bräutigam, so hat's der ‚Alte', Gott hab ihn selig, gewollt" —

„Halt, Ralf, da weiß du noch was erleben; warte nur, wenn morgen das Testament vorgelesen wird — werden ja beide dabei sein; sie haben uns ja dazu eingeladen — vielleicht weißt du dich wundern und ein gewisser jemand auch, — Wars doch dabei, wie der Alte die halbe Brigg und das Frölen dem Mordswetterhuxhen versprochen hat! Was? — Ja! Hoho! Die Augen werden euch morgen schon aufgehen!"

„Du sprichst, als ob du was wüßtest!"

„Weiß, was ich weiß! kannte doch unsern Alten zu genau und seine Gesinnung auch. Hat mir manchmal vertraut, was er auf dem Herzen hatte. — Ich sage dir, gehe morgen früh zum Frölen!"

„Wer weiß, ob sie mich mag."

„Glaubst, sie mag mich? Meinst, sie wäre dazwischen gesprungen, wenn der blankladirte Halbaffe sein Pistol auf mich gerichtet hätte? Mahlzeit! — Gehe morgen früh hin, sage ich dir!"

„Hm, möcht's wirklich versuchen."

„Ja ja, versuch's nur!"

„Wenn aber" —

„Nichts von ‚wenn' und ‚aber', du gehst! — Was?"

„Ja, ich gehe."

Und Ralf ging. In seinem besten Sonntagsstaat, ein Sträußchen frischer Blumen, so gut sie seine nordische Heimat hat, in der Hand, klopfte er an Tina's Zimmer, die ihn erröthend zum Näherertreten einlud. Wo dahin hatte ihn sein Muth nicht verlassen, als er aber dem holden Mädchen gegenüberstand, konnte er nur einige unverständliche Worte stammeln.

Er setzte sich in den altmodischen Lehnstuhl, den ihm Tina hingerückt, wagte aber nicht zu ihr aufzublicken. Tina's Verlegenheit war nicht geringer als die seinige, denn sie glaubte den Zweck seines Besuches heute zu errathen. Daß er sie liebte, wußte sie längst, wollte er sich heute erklären?

Tina fand zuerst ihre Unbefangenheit wieder. Sie trat an den großen Glasschrank, der in einer Ecke des Zimmers stand, schenkte ein Gläschen von dem alten Weine, den ihr Vater immer für besondere Gelegenheiten bereit gehalten hatte, ein und bot es ihrem Gaste.

„Trinken Sie, Ralf, und erzählen Sie mir, wie es Ihnen geht."

Den jungen Mann überlief es kalt und heiß; bei seinem Vornamen allein hatte sie ihn noch nie genannt. Er nahm das dargebotene Glas, das er mit zitternder Hand an die Lippen führte, und stürzte den Inhalt auf einen Zug hinunter.

„Geben Sie her, ich werde Ihnen noch eins eingießen."

„Ach, Frölen Tina, danke sehr," wehrte er ab. „Das möchte am Ende zu viel sein."

„Zu viel, Ralf? Sie werden doch mehr als ein Glas Wein vertragen können."

„O ja, kann ich. Aber, liebes Frölen, ich bin hergekommen" —

„Nun, lieber Ralf?"

Ralf war wie elektrisirt; so sehr er würgte, er bekam kein Wort heraus. In nervöser Hast drehte er an dem Sträußchen in seiner Hand, und Tina sah sich gezwungen, ihm wiederum zu Hülfe zu kommen.

„Sie haben da so schöne Blumen; ich wußte gar nicht, daß Sie auch Blumenfreund sind."

„Ja — ja — bin ich, Frölen Tina. Aber — ach, wenn Sie Blumen gern haben, dann möcht' ich bitten, diese von mir anzunehmen."

Sie nahm das Sträußchen, dankte ihm recht freundlich, und die Unterhaltung stockte von neuem. Endlich raffte Ralf sich auf.

„Frölen Antersen, bin gekommen, Sie um etwas zu bitten," stieß er hervor.

„Ist Ihnen im voraus gewährt, Herr Suren. Aber warum diese Förmlichkeit? Sie haben sich mir als guten, treuen Freund gezeigt, ich habe mir deshalb erlaubt, Sie bei Ihrem Vornamen zu nennen; machen Sie 's auch so!"

„Danke, danke sehr, Frölen Tina. Aber mit dem Vorausgewähren — wenn's Ihnen nur nicht hinterher leid wird."

„Nein, lieber Ralf, mögen Sie von mir verlangen, was Sie wollen, wenn ich's geben kann, dann besitzen Sie es schon."

„Frölen Tina, Sie brauchen einen Steuermann" —

„Ralf!"

„Verstehen Sie mich recht, Frölen Tina! Sie brauchen einen Steuermann — fürs Leben, und einen treuern, der Sie mehr liebt als ich, können Sie nicht finden." —

Tina antwortete nicht, aber Ralf sah, wie sich zwei glänzende Thränen zitternd über die purpurglühende Wange stahlen. Er wußte diese Perlen nicht zu deuten, und in der Meinung, daß er sie erzürnt habe, stürzte er, selbst in Thränen ausbrechend, ihr zu Füßen.

„Verzeihung, Verzeihung!" flehte er. „Ich hab's ja nur gewagt, weil mein Leben daran hängt!" Da traf ihn ein Strahl aus ihren veilblauen Augen, und mit bebender Lippe flüsterte Tina:

„Ich bin Ihnen nicht böse, Ralf."

Er ergriff ihre Hand und bedeckte sie mit heißen Küssen.

„Tina, Tina, nicht böse? — Und meine Bitte, Tina? — O, ein Wort, ein einziges Wort!"

Sie sprach das erlösende Wort nicht gleich aus, aber sie beugte sich herab zu ihm und begrub ihr Gesicht in seinen blonden Haar. Ralf sprang auf und riß sie mit sich empor, dann drückte er sie fest an seine stürmisch wogende Brust und küßte ihren rothen Mund.

„Und ist's wirklich wahr, Tina, ist's wirklich? Du mich mein sein, du?"

„Ja, Ralf, immer und ewig, in Glück und in Trübsal!"

Als Ralf Suren das Antersen'sche Haus verließ, hatte er nicht mehr daran, daß Christian Stjörn ihn in seiner Wohnung erwarte. Die Straßen der Stadt waren zu eng für sein Glück, für seine wonnegeschwellte Brust. Es trieb ihn hinaus an den Strand; dort, wo die See von Ewigkeit zu Ewigkeit gegen das Land drängt und rast, wo die schaumgekrönten Wogen unaufhaltsam gegen Sand und Felsen donnern, mußte er es hinausjubeln, wie sehr, sehr glücklich er sei!

Aber das Tosen der Brandung, das Spiel der Wellen wirkte wie Balsam auf sein erregtes Gemüth. Er fand seine Ruhe wieder, die stille Heiterkeit des Glücks, und, vergnügt ein Liedchen summend, kehrte er zur Stadt zurück.

Bei Tina hatten sich inzwischen diejenigen Personen, welche in einem Codicill des Antersen'schen Testaments als Erben genannt waren, eingefunden, nur Ralf Suren fehlte noch. Die große Kastenuhr im Zimmer schlug zwölf. Der Notar, der mit der Testamentseröffnung betraut war, winkte seinen Gästen; eben sollte der Akt beginnen, da trat Ralf ein. Sein erster Blick fiel auf Peter Petersen, der ihn mit einem höhnisch-triumphirenden Auge anblickte. Doch Ralf beachtete ihn kaum, sein Auge schweifte suchend durchs Zimmer, und dort, weitab in einer Ecke, sah Tina und barg das Gesicht im Taschentuch. Der Zweck der Versammlung hatte die noch frische, blutende Wunde um den Tod des geliebten Vaters von neuem schmerzlich berührt, ehe als sie den Kopf erhob und Ralf auf sich zukommen sah, bog ein verklärender Strahl über ihr Antlitz. Doch wichte sie den Geliebten nur stumm die Hand und wies auf einen Stuhl neben ihrem Sitz.

Christian Stjörn verließ seinen Kameraden und Tina, als diese sich begrüßten, mit keinem Blick, und als er den Glücksschein auf dem Antlitz beider sah, zurückerte er vergnügt mit den Augen und ließ einen ganz leisen Pfiff zwischen den Zähnen hören. Dann schaute er sich nach Peter um, der ein Ohr leiser und mit einem bösen Lächeln nach dem Paare in der Ecke hinüberschielte.

Dem gutmüthigen Alten lag fast jede Person hier, aber in diesem Augenblick empfand er eine triumphirende Siegesfreude. Er trat ebenfalls an den Ofen und, indem er seinen Mund dem Ohre Peter's nahe brachte, als habe er ihm etwas geheimes anzuvertrauen, flüsterte er:

„Oe, Herr Petersen, 'n schmuckes Paar, was? — Wird mal 'ne lustige Hochzeit werden!"

„Hab' mit Euch nichts zu schaffen!" zischte jener wüthend; doch Stjörn meinte ganz ruhig:

„Wollte Euch nur zur Brautschaft Eurer Base gratuliren. Kriegt 'nen tüchtigen Mann!" Darauf ging er wieder auf seinen Platz, denn soeben begann der Notar die Verlesung von Kapitän Antersen's Testament.

Im ersten Theile desselben waren die Legate aufgeführt, die der alte Wallfischjäger seinen Getreuen, die mit ihm Gefahren getheilt, ansetzte. Keiner war vergessen, bis zum Schiffsjungen herab; nur Christian Stjörn und Ralf Suren waren dabei nicht genannt. Dann hieß es aber weiter:

„Nach Abzug des Obigen bleiben in der Bank von Christiania noch vierundzwanzigtausend Reichsthaler. Davon erhalten mein Boetsmann Christian Stjörn und mein Neffe Peter Petersen je zweitausend Reichsthaler.

Wenn ich mich nicht geirrt habe, so liebt mein Steuermann Ralf Suren meine Tochter Christina Antersen" —

Ein ungebührlicher Lärm störte hier den Notar im Weiterlesen. Hinter ihm wurde gepoltert, gestuhlt, ein Stuhl fiel dröhnend zu Boden, und als er sich erstaunt umblickte, um nach der Ursache zu forschen, sah er einen jungen Mann wie wild zum Zimmer hinausstürmen. Als er aber sein Auge wandte, bot sich ihm ein anziehenderes Bild. Ralf und Tina waren aufgesprungen, und das Mädchen barg ihr thränenüberströmtes Gesicht an der Brust des Steuermanns, der wie verklärt zu Christian Stjörn hinüberschaute. Doch dieser saß ruhig in seinem Stuhl zurückgelehnt, ließ die Daumen übereinanderlaufen, nickte seinem Freunde zu und rief:

„Hab's mir wol gedacht, daß es so kommt; vor den Tode wird's Auge trüb'!"

„Möchte die Herrschaften aber um Ruhe bitten," ließ sich jetzt der Notar vernehmen, dann fuhr er mit dem Verlesen fort.

In seinem Testament vermachte Tina's Vater dem Steuermann die Hälfte des Eigenthums an der Brigg „Midgard" oder, nach Wunsch, fünftausend Reichsthaler.

Für den Fall, daß der Testator sich in seiner Annahme geirrt habe und aus der Heirath nichts werden könne, so bitte das Vermächtniß dennoch bestehen, denn Ralf Suren sei ihm stets so lieb gewesen wie ein eigener Sohn; für den andern Fall ertheile er dem Paare seinen väterlichen Segen.

Ueber den Rest seines Vermögens, über sein Haus und Inventar sowie über die Hälfte des Eigenthums an der Brigg setzte er seine Tochter als Universalerbin ein. Mit einem Segenswort an Tina schloß das in kurzen, markigen Sätzen abgefaßte Schriftstück.

Tina hatte die letzten Bestimmungen ihres Vaters wie halb im Traume gehört; Schmerz und Wehmuth und Freude zugleich hatten sie betäubt. Sie verstand nur, daß sie dem Zuge ihres Herzens folgen durfte, ohne den letzten Wünschen des Verstorbenen entgegenzuhandeln; sie schmiegte sich noch einmal so innig an Ralf und schluchzte an seiner Brust die ganze Trauer ihres Innern aus. Ralf hielt die Geliebte fest umschlungen. Jetzt, nachdem der Segen des verstorbenen Vaters ihrem Bunde die rechte Weihe gegeben, fühlte er sie erst ganz als die seine. Doch ihre Thränen thaten seinem weichen Herzen weh, er bat, er flehte in den liebevollsten Worten, sie möge ihrem Kummer gebieten, möge sich beruhigen.

„Tina, liebe, gute Tina, du brichst mir das Herz, ich kann dich nicht weinen sehn!"

Und sie bezwang sich. Unter Thränen lächelnd, schaute sie auf in das treue, ehrliche Gesicht ihres Ralf, dann schlang sie ihre Arme um seinen Hals, zog seinen Kopf zu sich herab und küßte ihn auf Mund und Augen.

Die zur Testamenteröffnung Geladenen hatten längst das Haus verlassen, auch der Notar war gegangen, nur Christian Stjörn saß noch in seinem Stuhl und schaute mit wahrer, inniger Freude auf das Liebespaar. Sein Gesicht zeigte ein breites, zufriedenes Lächeln, aber darüberhin zuckte und blitzte es zuweilen, und seine Augen schimmerten feucht. Endlich erhob auch er sich und griff nach seinem Hut, doch Tina drückte ihn in seinen Stuhl zurück.

„Sie, lieber alter Christ, müssen dableibern und mit uns ein Glas Wein leeren," und sie schenkte geschäftig die Gläser voll.

Christian Stjörn ergriff sein Glas.

„Auf das Andenken unseres guten alten seligen Kapitäns und auf das Glück des neuen und seiner Braut!"

„Danke dir, Alter," sagte Ralf. „Und du bleibst Bootsmann oder — wenn du das willst — Steuermann auf der „Midgard" — Topp?"

„Topp. Hier meine Hand darauf. Aber — nie wieder eine Frau an Bord, das soll nicht gut sein!"

Dr. Helene Druskowitz.

Zu der kleinen Anzahl Frauen, welche muthig und unentwegt in ausdauernder Geistesarbeit einem ernsten wissenschaftlichen Ziele zustreben und sich auf ihrem Gebiete bereits einen geachteten Namen erworben haben, gehört auch Helene Druskowitz. Ihr Lebensgang dürfte unsere Leserinnen interessiren, bildet er doch zugleich eine Illustration unserer modernen Frauenbewegung.

Helene Druskowitz ist im Jahre 1858 zu Hietzing bei Wien, wo ihre Eltern ihren Sommeraufenthalt hatten, geboren. Früh verlor sie den Vater; ihre Mutter verheirathete sich wieder, und auf dem schönen Landsitz ihres Stiefvaters verlebte Helene in sorgloser Ungebundenheit den größten Theil ihrer Kinderjahre. Sie war ein reich begnadetes, phantasievolles Kind von ungestümem Temperament, in vollen, ausgelassenen Streichen mit ihren Brüdern wetteifernd und dieselben oft noch darin überbietend. Aber täglich, nach weit dreifacht der Kinderthätigkeit, erwachte in ihr ein glühender Wissensdurst, der ihr ganzes Wesen veränderte und ihr ungewöhnliche Arbeitskraft entfesselte. Ihre Mutter, zum zweiten male Witwe geworden, war mit den Kindern nach Wien übergesiedelt. Dort, von ausgezeichneten Lehrern geleitet, arbeitete Helene von früh bis spät mit rastlosem Eifer. Sie studirte Griechisch, Lateinisch, moderne Sprachen, Naturwissenschaft, Mathematik, Welt- und Literaturgeschichte und besuchte daneben das wiener Conservatorium, um ihr musikalisches Talent auszubilden, welches sie von der Mutter, die eine ausgezeichnete Pianistin war, geerbt hatte. Mit sechzehn Jahren absolvirte sie das Conservatorium im Klavierfach und bestand bald darauf auch das Abiturientenexamen am Piaristengymnasium zu Wien. In Begleitung ihrer Mutter ging sie nun nach Zürich, bekanntlich der ersten europäischen Universität, die ihre Pforten dem weiblichen Geschlecht geöffnet hatte. Hier verlebte sie eine köstliche Zeit. Von vielen Professoren freundlich gefördert, hörte sie außer über rein philosophische und mathematische Disciplinen auch Vorlesungen über classische Sprachen, Archäologie, vergleichende Sprachforschung, Orientalia, Germanistik u. s. w. Zugleich war sie Mitglied des philologischen und historischen Seminars. In den Mußestunden ward musicirt und der Tischtanz gepflegt.

Eine Zeit lang betrieb Helene eifrig Sanskrit und Indologie; bald aber begannen die großen philosophischen Systeme mehr und mehr eine unwiderstehliche Anziehungskraft auf sie zu üben. Das Thema ihrer Doctordissertation war die philosophische und moralische Rechtfertigung des Byron'schen „Don Juan's". Nach ihrer Promotion hielt sie in Zürich, Basel, Bern und München philosophische und literarhistorische Vorträge und begann zugleich ihre schriftstellerische Thätigkeit, welche eine äußerst fruchtbare war. Kaum 30 Jahre alt, hat Helene Druskowitz bereits eine stattliche Reihe von Arbeiten veröffentlicht, theils in Zeitschriften, theils in Buchform im Verlage von Robert Oppenheim (Berlin) und Georg Weiß (Heidelberg). Aufsehen erregte ihr philosophischer Essay „Moderne Versuche eines Religionsersatzes", in welchem sie die Ideen und Vorschläge verschiedener bekannter Philosophen, wie Auguste Comte, Stuart Mill, Ludwig Feuerbach, David Strauß u. s. w., einer Kritik unterzieht. Viele Erwiderungen, theils polemischer, theils sympathischer Natur, erschienen. In ihrem neuesten Werke „Zur neuen Lehre" (1888) macht sie nun selbst den Versuch, durch gewisse letzte Ergebnisse der Philosophie und Verwerthung der Darwin'schen Evolutionslehre eine neue höhere, Verstand und Gemüth in gleichem Maße befriedigende Weltanschauung zu gewinnen. Immerwerd dies überhaupt möglich, mögen Berufenere entscheiden. Jedenfalls aber sind die gekannten Essays so klar und auch für den Laien faßlich geschrieben, daß eine zum philosophischen Nachdenken geneigte Leserin sie verstehen und ernste Anregung daraus finden kann.

Von allgemeinerem Interesse sind die literarisch-historischen Schriften von Helene Druskowitz. Wer nennen hier als die hervorragendsten „Percy Bysshe Shelley" und „Drei englische Dichterinnen". Diese letzteren sind Joanna Baillie, Elisabeth Barret Browning und George Eliot. Helene Druskowitz entrollt uns von ihnen ein interessantes Lebensbild. Die beiden erstgenannten sind in Deutschland weniger bekannt, werden aber von ihren Landsleuten und in Amerika mit Recht hoch gestellt. Um so dankenswerther ist es, daß uns Helene Druskowitz in der genannten Schrift ihre Bekanntschaft vermittelt.

Helene Druskowitz lebt jetzt abwechselnd in Zürich bei ihrer Mutter und in Wien, wo sie einen erlesenen Umgangskreis besitzt und sich insbesondere der Freundschaft der liebenswürdigen, als Schriftstellerin hoch anerkannten Marie v. Ebner-Eschenbach rühmen darf. Sie ist ein wahrhaftiger und vornehmer Charakter, fern von jeder gekünstelten Renommisterei und äußerlichen Emancipationssucht. Neben ihrem reichen Wissen und scharfen Verstand besitzt sie eine echt weibliche Herzensgüte des Herzens, wie wir sie nach dem ersten, etwas spröden Eindruck ihrer Bekanntschaft kaum vermuthen. Uns Frauen macht sie dies besonders werth; denn gleichviel welchen Standpunkt wir selbst in der modernen Frauenfrage einnehmen, wird es uns doch stets mit Genugthuung erfüllen, wenn wir sehen, wie weibliche Güte und weibliches Empfinden sich auch da als maßgebend bewähren, wo die Frau aus dem häuslichen Schutze der Gewöhnung in die Arena des öffentlichen Lebens tritt.

C. E.

Polytechnische Mittheilungen.

Stiefelwichsmaschine. — Eine praktische und empfehlenswerthe Neuheit ist die Stiefelwichsmaschine von Richard Günther, Fabrik für Specialitäten in Maschinen in Hohenstein-Ernstthal, deren Benutzung überall, wo das Putzen und Blanken des Schuhwerks viel Zeit in Anspruch nimmt, wie in Hotels, Pensionaten und größeren Haushaltungen, wesentlichen Vortheil bietet. Mit Hülfe derselben läßt sich die betreffende Arbeit nicht nur in unübertroffener Weise, sondern auch mit bedeutend geringerer Mühe und in weit kürzerer Zeit verrichten, als es sonst der Fall ist. Die dafür erforderliche Sicherheit und Geschicklichkeit im Gebrauch der Maschine, welch letztere übrigens auch größte Dauerhaftigkeit verspricht, da sie in allen ihren Theilen in bestem Material einfach und solid ausgeführt wird, kann man sich schon durch eine Uebung von wenigen Tagen aneignen. Wie aus der Figur ersichtlich, besitzt der neue Apparat ein Gestell, welches demjenigen einer Nähmaschine ähnlich ist. Tischplatte ist aus schwarz lackirtem und bronzirtem Gußeisen angefertigt. Der Mechanismus besteht aus dem Treibrad, dem seitwärts (links) angeordneten Triebrad mit Riemenscheibe und der Kurbel, welche Treibrad und Triebrad miteinander verbindet. Von der Riemenscheibe aus führt der Treibriemen durch zwei runde Oeffnungen in dem aus einer dunkelpolirten Holzplatte gebildeten Tisch der Maschine über die zweite kleinere Riemenscheibe, die auf einer horizontalen schmiedeeisernen Welle neben den beiden Bürsten befestigt ist. Letztere sollen sich als in der Mitte etwas verjüngte Walzen bar und fein mittelst ihrer Fassungen aus Nußbaum- oder Rothbuchenholz, welche durch je zwei aufgeschraubte gußeiserne Endkanchen zusammengehalten werden, auf der beweglichen schwedeeisernen Welle gleichfalls fest. Die Borsten an den Bürstenwalzen (bei der Putzbürste Schweinsborsten, bei der Glanzbürste Roßhaare) stehen 3½ Centimtr. hoch, sehr dicht und durchaus gleichmäßig und sind mit Kupferdraht eingebunden; dieselben können, wenn sie sich abgenutzt haben, von jedem Bürstenbinder leicht wieder ersetzt werden. Was die Handhabung des Apparats betrifft, so ist sie sehr einfach. Man setzt durch die Trittvorrichtung das Triebrad mit der Riemenscheibe, und zwar nach Belieben vorwärts oder rückwärts, in Bewegung, worauf der Treibriemen mit Hülfe der kleinen Riemenscheibe die Drehung der schmiedeeisernen Welle mit den Bürsten veranlaßt, sodaß der betreffende Schuh oder Stiefel dann nur gegen die rasch und gleichmäßig rotirenden Bürsten zu halten ist. Der ganze Apparat mißt bei 40 Kilogr. Gewicht 65 Centimtr. Länge, 40 Centimtr. Breite und 82 Centimtr. Höhe, beansprucht demnach nicht viel Raum zur Aufstellung. Sein Preis richtet sich nach der Größe der Bürstenwalzen.

Stiefelwichsmaschine.

Der Soxhlet'sche Milchkochapparat. — In der richtigen Erkenntniß, daß neben der guten Zusammensetzung der Kuhmilch ihre pilzfreie Beschaffenheit, also ihre vollkommene Sterilisirung (Ertödtung entwicklungsfähiger Krankheitskeime) das wichtigste Erfordernis bildet, daß man schon seit langer Zeit ein besonderes Gewicht darauf gelegt, die Milch, ehe sie dem Kinde gereicht wird, abzukochen. Es ist bekannt, daß die Siedehitze einzige Pilze und Sporen, welche im Magen und Darm des Kindes sich zu schädlichen Colonien weiterbilden können, tödtet, und jede sorgsame Mutter bewirkt dieses Sterilisiren bald unbewußt durch das Aufkochen. Die verschiedenartigsten Milchkocher sind zu diesem Zwecke angegeben worden (vergl. Fürst, „Das Kind und seine Pflege". Leipzig, J. J. Weber), um diese Manipulation so vollkommen wie möglich zu machen und zugleich zu erleichtern. Ein Uebelstand aber blieb immer noch bestehen; nämlich der, daß nach dem Abkochen wieder neue gesetzmäßig erregende Keime in die Milch gelangen können. Die abgekochte Milch wirklich bis zur Darreichung sicher keim zu erhalten, darin besteht die Aufgabe, die Prof. Dr. F. Soxhlet in München durch den nach ihm benannten Apparat gelöst hat. Auf einem Gestell befinden sich 20 Flaschen mit je ¼ Liter Inhalt von einer bestimmten Glassorte, welche beim Kochen nicht rissig wird. Ferner gehören dazu 10 Stück durchbohrte Kautschukstöpsel mit Glasröhrchen zum Verschließen der Oeffnungen und 10 Saugröhrchen. Außerdem gehört dazu ein Blechkochtopf mit einem herausnehmbaren Einsatz für 10 Flaschen und mit gut schließendem Deckel, ein Einfüllglas, ein Reinigungsbürstchen zum Reinigen der Flaschen, Bürsten und Reservetheile. Man nimmt gute Milchmilch, verdünnt sie so, wie das Kind sie gereicht bekommen soll, und füllt die dem Tagesverbrauch

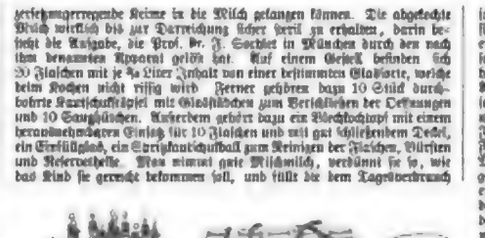

Der Soxhlet'sche Milchkochapparat.

entsprechende Menge in die sorgfältig gereinigten Flaschen, die man mit den Kautschukstöpseln verschließt. Dann stellt man den Inhalt der in das Blechgefäß eingesetzten Flaschen auf; wenn die Milch einige Zeit kocht, schließt man die Stöpselbohrungen mit den Glasstopfen, kocht noch etwa eine halbe Stunde, nimmt dann die luftdicht abgeschlossenen Flaschen heraus und läßt sie erkalten. So sterilisirte Milch hält sich tage- und wochenlang ohne jede Zersetzung. Vor dem Darreichen wird jedes Fläschchen Milch in einem beigegebenen Töpfchen mit doppeltem Boden nochmals bis zur Trinkwärme erhitzt; ist sie trinkbar, wird der Kautschukstöpsel schnell mit dem Saugröhrchen vertauscht, und das Kind erhält so jede Portion durchaus pilzfrei. Natürlich ist jeder verbrauchte Rest wegzugießen und die Reinigung der Flaschen mit größter Sorgfalt vorzunehmen. Gekochte Milch ist nun etwa 60% länger haltbar als unabgekochte; die Verunreinigungen, welche am meisten durch Stallmist-Mikroorganismen in jede Milch hineingelangen, werden nur durch das Kochen unschädlich und jede weitere Verunreinigung durch das Soxhlet'sche Verfahren, obwol dasselbe auf den ersten Blick etwas umständlich erscheint, sicher umgangen. Der Apparat kann somit als der möglichst vollkommene Ersatz einer Amme angesehen werden, sobald künstliche Ernährung überhaupt in Frage kommt.

Gefäße und Geräthe aus gehärtetem Holzstoff. — In den letzten Jahren hat sich in den Vereinigten Staaten von Amerika, begünstigt durch den Holzreichthum und die weitgehende Ausbildung der Maschinenarbeit, ein neuer, kraftvoller Industriezweig entwickelt. Es ist dies die ausschließlich nach den Patenten der Union Industrial Fibre Company in Neunork betriebene Fabrikation verschiedenartiger, meist haushauswirthschaftlichen Zwecken dienender Gegenstände aus gehärtetem Holzstoff, deren Erzeugnisse in Gegensatz zu den früher aus gepreßter Holzmasse hergestellten Artikeln die an sich so verschiedenen Vortheile der Gefäße aus massivem Holz, aus Gußeisen, Zink oder Zink oder aus gepreßter Papiermasse in sich vereinigen, ohne die Nachtheile derselben zu besitzen. Das bei dieser Fabrikation vorzugsweise zur Verwendung gelangende Material ist Fichten- und Pappelholz, und zwar werden die günstigsten Resultate durch eine Mischung beider Holzarten zu gleichen Theilen erzielt. Das in ganzen Stämmen der Zerfaserung zugeführte, möglichst astfreie Holz wird hier zunächst von der Rinde befreit, gespalten und durch Maschinen in gleichmäßige Stücke zerschnitten, die zwischen großen Mahlsteinen zu Spänen zerkleinert und alsdann zu einer vollkommen gleichartigen Masse gestampft, bez. gepreßt werden, welche durch Tränken mit einer verhärtenden Substanz eine außerordentliche Festigkeit neben bedeutender Elasticität erlangt. Aus dieser Masse formt man, solange sie noch bildsam ist, mittelst complicirter Maschinen von höchst sinnreicher Einrichtung allerlei Gefäße und Geräthe, die dann in fast erhitzten Räumen vollständig getrocknet werden, worauf man an denselben Henkel aus verkadmiertem oder verzinntem Metall sowie Griffe aus hartem Holz befestigt. Auf diese Weise werden gegenwärtig zahlreiche Artikel nicht nur für den Haushalt, sondern auch für die Landwirthschaft sowie für industrielle Etablissements, namentlich Spinnereien, Brauereien und Papierfabriken, hergestellt. Sämmtliche Fabrikate (Eimer in allen Formen und Größen, den mannigfachen Verwendungszwecken entsprechend, Fässer, Badewannen, Schüsseln, Waschbecken, Backmulden, Kübel, Mulde 2c.) werden, ehe sie zum Versand gelangen, auf ihre Haltbarkeit geprüft. Manche derselben, wie Schirmständer, Papierkörbe 2c., erhalten eine Verzierung durch Handmalerei, werden polirt oder auch mit einem baumrindenähnlichen Ueberzug versehen, der unter dem Namen Parkerite der genannten Firma patentirt ist. Außer dem umfangreichen Etablissement in Neunork besitzt die Gesellschaft eine Anzahl Fabriken, welche je nach der Lage der Holzablagerplätze und nach den Versendungsgelegenheiten über alle Theile der Unionsstaaten zerstreut sind. Abgesehen von dem geringen Gewicht und der dadurch bedingten Handlichkeit, sind derselben aus einem Stück, also ohne Nähte und Fugen, mit gänzlicher Vermeidung unsichtiger Stellen gefertigt, wie ja auch ein Herausfallen des Bodens oder ein Abfallen von Reifen ausgeschlossen ist. Die gehärtete Holzmasse kann sich weder zusammenziehen noch ausdehnen und wird weder durch heiße noch durch kalte Flüssigkeiten angegriffen, auch widersteht die Masse scharfen Flüssigkeiten in hohem Maße. Die Gefäße sind leicht rein zu halten und nehmen, da sie keine Flüssigkeit aufsaugen, selbst nach langem Gebrauch keinen unangenehmen Geruch an, noch sie auch dem Inhalt keinen Beigeschmack ertheilen. Durch diese vielseitigen Vorzüge haben sich die Fabrikate der genannten Gesellschaft auf den europäischen wie auf den überseeischen Märkten mit gleichem Erfolg eingeführt. Den Alleinvertrieb dieser Waaren für Deutschland hat R. C. Ertel in Hamburg, Paulstraße 10, übernommen.

Speiseträger mit Wasserwärmung. — Bei der Benutzung der gewöhnlichen, aus Einlegschüsseln bestehenden Vorrichtungen zum Transport von Speisen, der sogenannten Menagen, ist eine lästige Unannehmlichkeit das Erkalten der Speisen beim Transport auf größere Entfernungen. Diesen Uebelstand beseitigt der von Gebr. Arndt, Metallwarenfabrik in Quedlinburg, erfundene Speiseträger mit Wasserwärmung, dessen Anordnung aus der beistehenden Figur ersichtlich ist. Der mit fünf Einlagen aus starkem verzinnten oder emaillirtem Eisenblech versehene Apparat hat ringsum doppelte Wandungen, deren Zwischenraum kurz vor der Benutzung mit siedendem Wasser gefüllt wird. Dadurch bleiben die Speisen nicht nur während des Transportes warm, sondern können auch dann noch drei bis vier Stunden warm erhalten werden. Demzufolge eignet sich der Apparat außer zur Beförderung der Mahlzeiten aus den Hotels oder Restaurants selbst nach sehr entfernten Wohnungen in vorzüglicher Weise zur Mitnahme von Speisen auf Land- und Jagdpartien, Picknicks 2c. oder für den Gebrauch der Officiere während der Manöverzeit, wenn die örtlichen Verhältnisse es wünschenswerth machen, die Mahlzeiten aus der nächstgelegenen Ortschaft holen zu lassen. Für außergewöhnliche Fälle, in denen die Speisen noch länger als drei bis vier Stunden warm erhalten werden sollen, versieht die obengenannte Firma den Apparat in der Mitte mit einem Blechcylinder, der mit kochendem Wasser zu füllen ist, und bekleidet ihn äußerlich mit einem starken

Speiseträger mit Wasserwärmung.

Digitized by Google

Jllyüberzug. Die Abkühlung der Speisen findet alsdann so langsam statt, daß sie mindestens 24 Stunden lang ihre Wärme nahezu vollständig behalten. Selbstverständlich stellt sich bei derartiger Einrichtung der Preis des Speiseträgers, der jenach Größe und Ausstattung von 9 ℳ bis 16 ℳ beträgt, entsprechend höher. Derselbe ist durch alle größeren Geschäfte für Haus- und Küchengeräthe zu beziehen.

Automatischer Zahlapparat. — Eine praktische Einrichtung, welche zur schnelleren Herausgabe des Geldes an den Billetschaltern dienen soll, ist ein auf Veranlassung der Königlich preußischen Eisenbahnbehörde angefertigter automatischer Zahlapparat, welcher in neun Messingröhren ungefähr 1500 ℳ aufnimmt, die sich wie folgt vertheilen: 1050 ℳ in Gold, 50 Drei-Markstücke, 70 2 ℳ-, 100 1 ℳ-, 100 50 ₰-, 70 große 20 ₰-, 100 10 ₰-, 100 5 ₰-Stücke. Sobald ein Geldstück auf das messingene Zählbrett gelegt wird, läßt es der Schalterbeamte durch Druck auf einen Knopf in den angebrachten Kasten verschwinden und gibt den annähernden Geldbetrag in den verschiedenen Münzsorten durch Druck auf die mit der Geldsorte gezeichneten Tasten zurück. Der Apparat functionirt sehr genau und schnell; sein Erfinder ist der Mechaniker Dunkel in Ehrenhof in Thüringen.

Neuer Feldstuhl, Modell „Ueberall". — Ein für Reisende, Spaziergänger, Jäger ꝛc. brauchbarer Feldstuhl, der außerdem erforderlichenfalls als Stiefelknecht benutzt werden kann, ist in den beistehenden Figuren abgebildet. In Fig. 1 ist der Stuhl in auseinandergeklapptem, in Fig. 2 in zusammengeklapptem Zustand dargestellt. Die wesentlichen Theile dieser einfachen, dabei zweckmäßigen und dauerhaften Construction sind vier Bretter, die mit Charnieren derart aneinander befestigt sind, daß zwei derselben, welche durch einen eisernen Haken zusammengehalten werden, die Beine und die beiden andern die Stützen des aus starkem Cuir gefertigten Sitzes (Fig. 1) bilden. Die Breite des Sitzes und somit des ganzen Stuhls beträgt 11, die Höhe desselben 41 und die Spannweite 35 Cmtr. Um den Stuhl zusammenzulegen, hat man den die Beine verbindenden Eisenhaken aus, klappt diese nach oben und mit den Stützen zusammen, indem der Sitz sich zwischen letzteren einstellt (Fig. 2), und hat alsdann ein nicht zu umfangreiches Packet von 30 Cmtr. Länge, 11 Cmtr. Breite und 7 Cmtr. Dicke, das sich leicht in irgendeinem Futteral unterbringen oder an einem Riemen einschnallen läßt. Von Theodor Pfitzmann Nachfolger (E. Schumpke) in Leipzig ist der neue, gesetzlich geschützte Feldstuhl zum Preise von 3 ℳ zu beziehen.

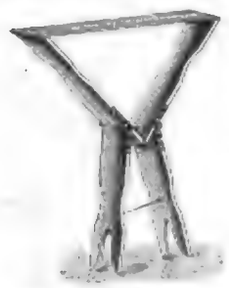

Fig. 1.

Fig. 2.

Neuer Feldstuhl, Modell „Ueberall".

Neuer transportabler Fernsprech-Apparat. — Die interessante Erfindung des Mikrophons, welche dem ganzen Fernsprechwesen erst die hohe Bedeutung und die allgemeine Anwendbarkeit verlieh, regte alle Fachgelehrten und Constructeure elektrotechnischer Apparate zu dem Bestreben an, die diesem Instrument noch anhaftenden Mängel so vollständig zu beseitigen, daß die Telephonie sich desselben als eines praktischen und zuverlässigen Hülfsmittels auch bei dem mündlichen Verkehr auf große Entfernungen sowol für Privatleitungen als für Ortsnetze bedienen könnte. In anerkennenswerthester Weise war die kaiserl. Deutsche Reichs-Post- und Telegraphenverwaltung bemüht, durch praktische Fingerzeige die deutschen Constructeure auf die Wege hinzuleiten, auf denen das Ziel zu erreichen war. Verschiedene Mikrophone amerikanischen, französischen und deutschen Ursprungs wurden bei den jahrelangen unermüdlichen Versuchen seitens der deutschen Reichs-Postverwaltung verwendet; doch war es endlich die Construction eines Deutschen, das Mikrophon, System Mix u. Genest, welches, alle Vorzüge der bekanntesten Mikrophone (hergestellt von Blake, Aber, Berliner ꝛc.) vereinigend und deren Unzulänglichkeiten beseitigend, als bestes anerkannt und für den Fernsprechverkehr im Deutschen Reich als Geber ausschließlich eingeführt wurde. Auch ist diesem Mikrophon erst die Anschmiegsamkeit zu danken, daß ein zuverlässiger und bequemer Telephonverkehr zwischen den großen Städten untereinander (Berlin-Hamburg, Berlin-Leipzig, Berlin-Halle, Berlin-Magdeburg ꝛc.) eingeführt werden konnte. Wenn man auch das erwähnte Mikrophon schon an sich so wesentliche Vorzüge bietet, so erwies es sich doch für die auf den Vermittelungsämtern den Dienst bei den neuen Verkehrsverhältnissen versehenden Beamten als höchst unhandlich, gegen ein leises, viel Raum einnehmendes Mikrophon stehend sprechen zu müssen. Das kaiserlich Deutsche Reichspostamt wünschte daher einen transportablen, leicht handlichen Fernsprechapparat, welcher Mikrophon und Telephon in bequemer Weise vereinigte und den Beamten gestattete, bequemen vom Platze aus, also stehend, zu benutzen. Man hatte insbesondere einige derartige Apparate französischer Herkunft versucht, welche indeß wegen der leicht zerbrechlichen, aus künstlicher Kohle bestehenden Mikrophonmembrane den an sie gestellten Anforderungen nicht völlig entsprachen. Der Firma Mix u. Genest in Berlin ist es gelungen, mit Anwendung ihres neuen Mikrophons einen solchen Apparat herzustellen, der, ohne den erwähnten Uebelstand zu zeigen, den angestrebten Zweck erfüllt. Fig. 1 zeigt das transportable Mikrophon mit den zugehörigen Nebenapparaten in Benutzung, während Fig. 2 dasselbe mit einer für Privatzwecke geeigneten Wandstation mit Wecker, Taster, Inductionsrolle, Umschaltevorrichtung und Blitzfänger veranschaulicht. Zur näheren Erläuterung diene Fig. 3, welche einen Schnitt durch das Instrument darstellt. Das Mikrophon ist neben verschieden in einem Schnitz des Messingbügels C angebracht. Die aus Tannenholz gefertigte und durch Lackanstrich gegen Feuchtigkeit geschützte Membrane m ist zwischen dem Mundstück F und der Messingbüchse B eingeklemmt. Auf der Membrane sind nur die beiden Kohlenlager k befestigt, welche mit den Stromzuführungsdrähten in leitender Verbindung stehen. Zwischen beiden ist die Kohlenrolle K gelagert, welche durch die Stahlfeder f gegen die Membrane gedrückt wird. Die Fortsetzung des schon erwähnten Messingstummels C trägt das Hörtelephon, welches, dem speciellen Zweck entsprechend, mit seitlicher Höröffnung angebracht wurde. Die runde Messingbüchse L, welche die Eisenblechmembrane A und das Mundstück O trägt, ist auf der Innenseite mit einem Schraubengewinde versehen und auf die Platte A aufgeschraubt. Mittels dieses Gewindes erfolgt zugleich die Regulirung des Telephons, d. h. die mehr oder minder große Annäherung der Membrane A an die Magnetkerne. Ein bei a angebrachter kleiner Druckhebel mit Schraube dient dazu, die Theile A in der einmal ermittelten günstigsten Stellung festzuhalten. Den Hufeisenmagnet M und den Messingflügel C umgiebt ein aus Ebenholz hergestellter Handgriff H, und die Entfernung der Telephonöffnung O von dem Bügel C ist verstellbar, um das Instrument jeder Kopfform anpassen zu können. Die vierfache Leitungsschnur endigt in einem Contact-Stöpsel, welcher in die entsprechend gestaltete Oeffnung einer Ebonitplatte mit Contactfedern eingesteckt wird. Hierdurch ist dem Beamten die Möglichkeit geboten, sich schnell und sicher mit jedem Centralamtschalter, bez. Abonnenten zu verbinden.

Fig. 2.

Fig. 3.

Der beschriebene Apparat wurde von der Reichs-Postbehörde nach Vornahme eingehender Proben für die großen Vermittelungsämter des Deutschen Reiches (Berlin, Hamburg, Frankfurt a. M. u. a. m.) eingeführt und hat sich bisher in der Praxis vortrefflich bewährt.

Wohlfeile Apparate zur Untersuchung des Pulses. — Bekanntlich ist die Beschaffenheit des Pulses, weil vorwiegend durch die Herzthätigkeit bedingt, für die Beurtheilung mancher krankhafter, namentlich fieberhafter Zustände von gewissem Werth. Da zur genauen Beobachtung desselben in vielen Fällen die Untersuchung mittels des tastenden Fingers nicht ausreicht, so man bestrebt gewesen, mit Hülfe äußerst empfindlicher Instrumente den Pulsschlag für das Auge oder auch für das Ohr wahrnehmbar zu machen. Ein Instrument der ersteren Art, das die Pulsbewegungen selbsthätig registrirt, Sphygmograph genannt, zeigt in seiner gebräuchlichsten Form beheilständliche Construction. Während man den kurzen Arm desselben auf die zu untersuchende Arterie setzt, gleitet der lange Hebelarm über einen vorbeigeführten Papierstreifen und verzeichnet so bei jedem Stoß, mit welchem das Blut aus dem Herzen in die Schlagadern getrieben wird, eine der Pulsbewegung entsprechende wellenförmige Linie. Für den zweiten Zweck ist ein elektrischer Apparat, Sphygmophon genannt, construirt worden, bestehend aus einem jedesmal Stromunterbrecher, der auf die Arterie gesetzt wird und mit einem Telephon verbunden ist, sodaß jede Krümmung des Arterienrohres eine Unterbrechung des elektrischen Stroms bewirkt, welche auf das Telephon übertragen und dadurch hörbar gemacht wird. Diese sinnreichen und zweckmäßigen Apparate haben für den allgemeinen Gebrauch den Uebelstand der Kostspieligkeit. In neuster Zeit wurde auf verschiedenen Ausstellungen die Aufmerksamkeit weiterer Kreise durch ein kleines Instrument von äußerster Einfachheit erregt, dessen Angaben für viele Fälle hinreichend genau sind, und dessen Preis nur etwa 30 ℳ beträgt. Derselbe besteht aus einem nach innen gebogenen und auf einem Theil seiner Länge spiralförmig gewundenen dünnen Messingband, dessen geradliniger Theil an seinem Ende ein Fähnchen trägt, während die letzte Windung der Spirale an ein metallenes Näpfchen (Fig. 1) gelöthet ist. Sobald man den Apparat, wie die Abbildung zeigt, auf die Arterie legt, wird der das Fähnchen tragende Theil, entsprechend der Stärke und Geschwindigkeit des Pulses, in deutlich sichtbare Schwingungen versetzt. Wo es sich darum handelt, die Pulsschläge für eine größere Anzahl von Personen, z. B. für ein Zuhörer eines medicinischen Vortrages, wahrnehmbar zu machen, möge bei Anwendung dieses Apparates der schwingende Schaft eine solche Länge erhalten, daß dadurch seine Beweglichkeit und folglich die Genauigkeit der Angaben beeinträchtigt würde. Eine praktische Lösung der bezeichneten Schwierigkeit ist von Arthur Gaed, Mitarbeiter der Zeitschrift „La lumière", welcher die beifolgenden Abbildungen entlehnt sind, angegeben worden. Hiernach erfolgt man den beweglichen Schaft seinen Zeigern durch einen Lichtstrahl, welcher die der Pulsbewegung entsprechenden Linien an die Decke eines dunkeln Zimmers verzeichnet (Fig. 2). Der reflectirende Strahl, zu dessen Erzeugung entweder das durch eine Oeffnung des Fensterladens eindringende Tageslicht oder eine künstliche Lichtquelle benutzt werden kann, fällt auf einen kleinen Spiegel, der an einem das Handgelenk des Patienten umschließenden Gummiband angebracht ist, und wird von diesem zurückgeworfen, wodurch das Bild an der Zimmerdecke entsteht. Infolge der unmerklichen Erschütterung, welche der Pulsbewegung dem Spiegel mittheilt, zeigt das Bild des zurückgeworfenen Lichtstrahls mehr oder minder schnelle Veränderungen, die sich ebenso leicht wie die Schwingungen eines festen Zeigers verfolgen lassen. In Hospitälern bedient man sich für den in Rede stehenden Zweck zuweilen eines ähnlichen Pulsels, indem man einen Papierstreifen auf die zu untersuchende Pulsader klebt. Um die Pulsschläge einer größeren Personenzahl zum Gehör zu bringen, kann man ferner den in Fig. 1 abgebildeten Apparat in folgender Weise verwerthen: An den von der Pulsspirale verlöthenen Näpfchen befestigt man einen Kupferdraht und verbindet diesen mit einem der Pole eines Volta'schen Elements. Durch einen zweiten Kupferdraht wird der andere Pol des Elements mit einem langen Messingstift verbunden, welcher überhalb der Pulsader an einem Armband derart angeordnet ist, daß bei jeder Schwingung desselben der das Fähnchen tragende Theil einen Kontakt erhält. Stellt man nun in den so gebildeten Stromkreis ein Telephon ein, so hört man in diesem bei jedem Pulsschlag einen kurz abgebrochenen Ton. Durch die Einführung der beschriebenen Apparate kann die verschiedenste Behandlung der gahlreichen, mit dem Kreislauf des Blutes in unmittelbarem Zusammenhang stehenden Krankheiten wesentlich gefördert werden.

Fig. 1.

Apparat zur Untersuchung des Pulses. Fig. 2.

Apparat zur Untersuchung des Pulses. Fig. 1.

Literatur.

Bei der außerordentlich vielseitigen und tragweitigen Verwendung, welche gegenwärtig die Dampfkraft als Betriebsmittel nicht nur für gewerbliche, sondern auch für wirthschaftliche Zwecke findet, macht sich in immer weiteren Kreisen das Bedürfniß geltend, durch ein ergänzendes Studium der Construction und Wirkungsweise der Dampfmaschinen sich richtigere Vorstellungen und ein eingehenderes Urtheil über derartige Anlagen zu verschaffen. Als zweckdienliger Führer auf dem bezeichneten Wege erweist sich der kürzlich in zweiter Auflage erschienene „Katechismus der stationären Dampfkessel und Dampfmaschinen" von Ingenieur Th. Schwartze (Leipzig, J. J. Weber), ein in Form und Inhalt populär gehaltenes, vortrefflich illustrirtes Werk, das in gleichem Maße als Lehr- und Nachschlagebuch für den praktischen Techniker, den Industriellen wie für den nach allgemeiner Bildung strebenden Laien geeignet ist. In der vom Verfasser vorgenommenen Abänderungen und Erweiterungen bekundet sich das Streben, das interessante Werk in jedem Sinne auf der Höhe der Zeit zu erhalten. Insbesondere gilt dies von dem ganz neu hinzugekommenen Kapitel „Beurtheilung der Dampfkesselfeuerungen". Neu und verdienstvoll sind auch die Aufnahme der von der gewerbschaftlichen Commission des Vereins deutscher Ingenieure und des Verbandes der Dampfkesselüberwachungsvereine aufgestellten Grundsätze für Untersuchungen an Dampfkesseln und Dampfmaschinen, ferner die Abdrucke über die Apparate zur Prüfung der Leistungsfähigkeit der Dampfmaschinen, über Gütebestimmungen und Prüfungsfeuerungen und über die Motoren für den Kleinbetrieb.

Kaum irgendwelche andere Einrichtungen der Neuzeit sind wichtiger für unser wirthschaftliches Verkehrsleben als die öffentlichen Verkehrsanstalten, und unter ihnen sind es namentlich die Eisenbahnen, welche in Anlage und Einrichtung Gegenstand des allgemeinen Interesses sind, soweit der Kritik zu verfallen. In weiten Kreisen fehlt noch die richtige Vorstellung von dem Umfang und der Bedeutung des Apparats, der in Thätigkeit gesetzt werden muß, um den von Jahr zu Jahr sich steigernden Anforderungen an Comfort, Schnelligkeit und Sicherheit der Beförderung zu genügen. Eine hervorragende Stellung unter den literarischen Erzeugnissen, welche durch Form und Inhalt gezeigt sind, dem Laien einen klaren und vollständigen Begriff von Bau, Betrieb und Organisation der heutigen Eisenbahnen zu geben, nimmt M. Rv Weber's „Schule des Eisenbahnwesens" (Leipzig, J. J. Weber) ein, ein Werk, das, auf dem umfassenden Wissen und der langjährigen Erfahrung des als Fachmann wie als Schriftsteller hochbedeutenden Autors hervorgegangen, in möglichst gedrängter, dabei allgemeinverständlicher Darstellung alles Wissenswerthe auf dem betreffenden Gebiet zu einem in sich vollendeten Gesammtbild vereinigt. In der kürzlich erschienenen vierten Auflage, unter Mitwirkung tüchtiger Fachgenossen bearbeitet von Richard Koch, sind, mit treuer Wahrung des ursprünglichen Plans, durch Abänderungen und Ergänzungen alle wichtigeren Errungenschaften und Fortschritte der Gegenwart berücksichtigt, sodaß das reich illustrirte, solid und geschmackvoll ausgestattete Werk auch in diesem Sinne als eine Musterleistung der populär-wissenschaftlichen Literatur bezeichnet werden kann.

Digitized by Google

NORDCAP.

Mitternachtsonne.

Touristen können sich Plätze sichern und Plätze erhalten für die Nordpolreise-Dampfer „Capella", „Olaf Kyrre", „Sirius" und „Sverre Sigurdsson" bei dem Agent ehrenamtlicher Touristenschiffe

Herrn Berg-Hansen,
Christiania, Norwegen.

Empfehlenswerthe Dampfschiffsgelegenheiten
von **Lübeck** nach **Skandinavien**

unter Berücksichtigung eines Rundreise-Verkehrs durch den

Göta-Kanal

Nach:

Kopenhagen-Malmö-Gothenburg

(schwed. Küstenplätze anlaufend) täglich Nachmittags 5 Uhr.

☞ Während der Sommersaison coursiren auf der Route Lübeck-Kopenhagen-Malmö vorzugsweise nur grosse elegante Postdampfer.

Vom **18. Mai** bis **Ende September** findet in

Kopenhagen die nordische Industrie-, Landwirthschafts- und Kunstausstellung statt.

Nach:

Stockholm (Kalmar anlaufend)

vermittelst der prachtvollen schwedischen Salondampfer Gasthiod u. Frithiod jeden Mittwoch u. Sonnabend Nachmittags 5 Uhr.

Rundreisebillete

Lübeck-Kopenhagen-Gothenburg-(Kanalreg) Stockholm-Lübeck oder vice versa mit zweimonatlicher Gültigkeitsdauer I. Cajüte 84 Mrk. 40 Pf.

☞ Die Route Gothenburg-Stockholm, auf welcher die mit allem Comfort für Passagierbeförderung ausgerüsteten schnellgehenden Kanaldampfer coursiren, ist durch das Gebiet der Göta-Kanals mit seinen reichen Naturschönheiten (Wasserfall bei Trollhätta) besonders empfehlenswerth. (748)

Retourbillete mit dreimonatl. Gültigkeitsdauer werden nach allen Stationen zu ermässigten Preisen ausgegeben.

Näheres bei **Lüders & Stange, Lübeck.**

Det forenede Dampskibs Selskab in Kopenhagen.

Regelmässige Dampfschiffahrt zwischen

Stettin-Kopenhagen-Christiania

vermittelst des neuen, prachtv. aufgestatteten, schnellgehenden u. mit elektr. Licht erleuchteten

Schraubendampfers „M. G. Melchior"

während der Zeit bis 9. September incl.

Abfahrt von	Stettin	Dienstag	Nachm. 2 Uhr.
„	Kopenhagen	Mittwoch	Mittag 12 „
Ankunft in	Christiania	Donnerstag	Vormittag.
Abfahrt von		Freitag	Vormittag 10 Uhr.
„	Kopenhagen	Sonnabend	Nachm. 2 Uhr.
Ankunft in	Stettin	Sonntag	Morgen.

Gabelt auf Rügen wird in der Zeit vom 3. Juli bis 23. August hier und retour für Passagiere angelaufen.

Stettin-Kopenhagen-Gothenburg

während d. ganzen Saison vermittelst d. schnellfahrenden, bequem u. gut eing. eingerichteten

Schraubendampfer „Dronning Louisa" u. „Sönderjylland."

Abfahrt von	Stettin	Freitag und Montag	Nachm. 2 Uhr.
„	Kopenhagen	Sonnabend und Dienstag	6 „
Ankunft in	Gothenburg	Sonntag und Mittwoch	Morgen.
Abfahrt von		Montag und Donnerstag	Nachm. 6 „
„	Kopenhagen	Dienstag Nachm. 3 u. Freitag	Nachm. 6 Uhr.
Ankunft in	Stettin	Mittwoch Morgens u. Sonnabend	Morg.

Stettin-Kopenhagen-Westnorwegen

während der ganzen Saison vermittelst der schnellfahrenden, elegant eingerichteten

Schraubendampfer „Arelhund" und „Christiansfund".

Die Reise dauert hin und retour 17 bis 19 Tage und folgende Plätze werden angelaufen, nämlich **Arendal, Christiansfund, Stavanger, Bergen, Aalesund, Christiansund und Drontheim.**

Abfahrt von Stettin jeden zweiten Donnerstag resp. Sonntag Nachm. 2 Uhr.
„ „ Kopenhagen nach Westnorwegen jede zweiten Sonntag resp. Mittwoch Mrgs. 6 Uhr.

Kopenhagen-Gothenburg-Christiania

vermittelst des schnellfahrenden, auch prachtvollste und comfortabelste eingerichteten

Raddampfers „Christiania"

während der Zeit bis 12. September.

Abfahrt von	Kopenhagen	Montag und Freitag	Vorm.	9 Uhr.
„	Gothenburg	do.	do.	Abds. 8 „
Ankunft in	Christiania	Dienstag „	Sonnabend Vorm.	9 „
Abfahrt von	„	do.	do. Nachm.	4 „
„	Gothenburg	Mittwoch „	Sonntag Morgen	7 „
Ankunft in	Kopenhagen	do. „	do. Nachm.	5½ „

Heilsgoer und Borten Abede werden hier und retour für Passagiere angelaufen.

Während der:

Det Forenede Dampskibs Selskab, Kopenhagen.
Hofrichter & Wahn, Stettin
und **Gustav Meyer** (für die westnorwegische Fahrt) **Stettin.**
Umtausch der Schiffe bleibt vorbehalten. (904)

Erste k. k. priv. Donau-Dampfschiffahrts-Gesellschaft.
Auszug aus der

Fahrordnung d. Passagierschiffe

vom 8. Mai 1888 bis auf Weiteres.

Von Passau nach Linz täglich 3 Uhr Nachm.
„ Linz nach Wien täglich 1½ Uhr früh.
„ Wien nach Budapest täglich 7 Uhr früh.
„ Budapest nach (Semlin) Belgrad täglich 11 Uhr Abends.
„ Budapest nach Drsova und den Stationen der unteren Donau, Dienstag, Donnerstag u. Sonntag 11 Uhr Abds.
Ankunft in Rustschuk-Giurgevo, Freitag, Sonntag, Dienstag Abends.
„ „ Galacz, Samstag, Montag und Mittwoch Nachmittags.
„ „ Kustendjepel, Donnerstag.

Ankunft in Odessa Mittwoch u. Samstag.
Von Linz nach Passau, täglich 6 Uhr früh.
„ Wien nach Linz, täglich 6½ Uhr früh.
„ Budapest nach Wien, täglich 4 Uhr Abends.
„ Belgrad (Semlin) nach Budapest, täglich 5½ Uhr früh.
„ Giurgevo-Rustschuk nach Budapest, Montag, Mittwoch, Freitag Mittags.
„ Galacz nach Budapest, Samstag, Dienstag, Donnerstag 5 Uhr Vormittags.
„ Odessa nach Budapest, Freitag und Dienstag Nachmittag.

NB. Die Verbindung mit **Kustendjepel** (Abfahrt von Wien-Budapest Samstag) findet via **Rustschuk-Varna** statt und zwar von **Rustschuk** nach **Varna** per Bahn und ab **Varna** per Dampfer, jene mit **Odessa** (Abfahrt von Wien-Budapest Donnerstag und Samstag) via Galacz. (940)

Wien, am 3. Mai 1888. **Die Betriebs-Direction.**

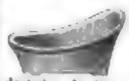

deutsch u. frz. Form. **Badewannen,**

60, Lg. 86, 110, 120, 140, 152, 164, 176, 190 cm
Bod. - „ 70, 80, 90, 100, 125, 145, 165 „
Pr. 24a 12 15a 19, 23, 28, 35, 45 „
60, Lg. 75, 86, 96, 110, 145, 161, 177, 193 cm
Bod. - „ 54, 61, 68, 75, 105, 117, 130, 143 „
Pr. 17a 13a 15a 19, 21, 28, 35, 45 „

Schwarz schiedewannen, Sitzbadewannen, Fussbadewannen, Handtuchwärmer, m. speciell. illust. Preiscourant. *Richard Schneider, Leipzig.* (932)

Ein täglicher Gab erhält die Gesundheit. **Brod Steinfeld's Bitter** treibt Unreinigkeiten aus dem Körper, ist ein bewährtes Blut- und Nervenmittel für Jeden. Preisconrante gratis. C. Ehrg. Berlin, W. 41, Potsdamerstr. 134. Fruchtsaftpresserei. Mineralwasserfabrikation. Filiale in Wien, Mariahilferstr. 8.

C. Maquet,

vorm. **Lipowsky-Stiller, Friedrichsberg und Berlin SW.,** Friedrichstraße 125, mechan. Holzdrehwerk, mit 18 gold. Medaillen prämiirt,

Rollstühle für Straße und Zimmer, Tragsessel, Krankensessel. (491)

Aug. Spangenberg,

Berlin SO., Schmidstr. 21, Strol. Bleistifte, Schiefer- u. Kubeisel, Universal-Bleistift-Hlm. v. M. 50 an. Reisseisen, Kupferdraht, Schlösser in 20 Tagen. Preisliste etc. (1014)

Soeben erschienen auf vielseitiges Verlangen:

Dr. P. Stühlen's Nachtrag zu seinem Buche: Die Krankheiten des Menschen und ihre Behandlung von Dr. P. Stühlen, Preis 50 Pfennig.

Preis 50 Pfennig. (902)

Neu! **Vollständiger Apparat.** Neu!

Tod Vergolden u. Versilbern v. trockener Gläsern, Pflanzen z. Präpariren, mittelst Elektr. Gold-, Silber u. Metall nebst Gebrauchsanweisung, Mustern z. Colorir. Hochinteressante u. zweckdienl. Beschäftigung verschied. auch für Damen z. Kinder. Preis M. 1. **Ziegert & Co., Leipzig,** Musikwarenfabrik. (984)

Gustav Fritzsche, Leipzig, Königl. Hoflieferant. (1015)

Illustr. Prospekte u. Preisverz. franko u. gratis.

Aneroid-Barometer

in allen Ausstattungen stylgerechter mit Thermom. v. 12 M. an, Werk garantirt ferner, für Hobbiezwecke wissenschaftlichen Anforderungen genügend

E. Krauss & Co.,
Leipzig, Plagwitzerstr. 33.
(Euro. London, St. Petersburg, Mailand).
Illustr. Prospekte, einer Karte, Reise- u. Opernguck., plant. Aneroide Auswahl.

Echte Briefmarken

für Sammler und Händler billigst bei
A. Postelmeyer, Hamburg.
Neue Preisliste Nr. 19 gratis, Katalog 80 Pf (936)

Echte Briefmarken! 500 Stg. 5 Negypt. 30 Pf. 3 Brigal. 40 Pf. 5 Argent. 2 Pf. 5 Amer. 30 Pf. 6 Bad. 20 Pf. 5 Bosn. 25 Pf. 6 Brasil. 1 Pf. 6 Bulgar. 20 Pf. 6 Ceylon 30 Pf. 6 Chile 25 Pf. 5 Cubaner. 50 Pf. 5 Cuba 30 Pf. 4 Dänd. 40 Pf. 6 Dtsch. 30 Pf. 6 Griechenl. 60 Pf. 4 Hawai 40 Pf. 4 Guatem. 45 Pf. 2 Helena 30 Pf. 5 Holl. 50 Pf. 5 Jamaica 30 Pf. 6 Jap. 30 Pf. 6 Java 20 Pf. 6 Mex. 2 Pf. 2 Niger. 30 Pf. 4 Nordbor. 25 Pf. 6 Norweg. 20 Pf. 5 Neuseel. 40 Pf. 6 Peru 40 Pf. 5 Monac. 25 Pf. 4 Rhmld. 40 Pf. 6 Rumän. 30 Pf. 3 Nordborn. 45 Pf. 4 Orange 5 Pf. 10 Ostind. 25 Pf. 4 Sard. 50 Pf. 6 Serb. 15 Pf. 8 Siam 60 Pf. 10 Spanien 60 Pf. 4 Trande 4 Pf. 6 Türk. 20 Pf. 6 Victoria 30 Pf. 5 Wice. 25 Pf. 4 Westindien 30 Pf. 2c. 2c. alle verschieden. Preisl. grat. Illustr. Katalog 30 Pf. **E. Hayn, Berlin, S 24 Friedrichstr. 208** (ältg. Lehrmittelfabr. 73) (1005)

---

250 verschied. echte Briefmarken, z. B. Chili, Brasilien, Türkei, Argentina, Japan, Brasilien etc. u. s. w. 20 Stück ungebrauchte für nur M. 1.60. Preisl. gratis.
J. W. J. Wagener, Hamburg. (942)

Die Dampfschiffe **„Nordfriesland"**, **„Nordsee"** u. **„Wyk-Föhr"** vermitteln vom 1. Juni cr. täglich die Verbindung zwischen der Eisenbahnstation Husum und dem Nordseebade

Wyk auf Föhr.

Tägliche Dampfschiffverbindung mit Gute Tarife, elegante Salons, Fahrpläne gratis bei uns und Hasenstein & Vogler.

Wyk auf Föhr 1888. (958) **Die Direction.**

Passagierfahrt
von Stettin
nach Stockholm

vermittelst der Schnellschrauben-, mit bequemen u. comfortabel eingerichteten Cajüten versehenen A 1 Postpassagierdampfer **„Magdeburg"**, Kapitän Erich, **„A 1 Postpassagierdampfer „Schweden"**, Kapitän Strang.

Abgang von Stettin jeden Sonnabend Mittag 12 Uhr.
Ankunft: incl. Berücksichtigung 1. Cajüte M 45,—. II. Cajüte M 23,50. Rückfahrt ggrl. Ermässigung M 15,—.
Nähere Auskunft ertheilen **Neue Dampfer-Compagnie Stettin. Hofrichter & Wahn, Stettin.** (939)

Saxlehner's Bitterwasser „Hunyadi János Quelle"

Nach Gutachten ärztlicher Autoritäten aller Länder zeichnet sich dieses altbewährte natürliche Purgatif durch folgende Vorzüge aus:

Prompte, sichere, milde Wirkung.

Auch bei fortgesetztem Gebrauche von den Verdauungsorganen vorzüglich vertragen. — Andauernd gleichmässige und nachhaltige Wirkung. — Milder, nicht unangenehmer Geschmack. — Geringe Dosis.

Käuflich in allen Apotheken u. Mineralwasserhandlungen.

Man verlange in den Niederlagen stets

„Saxlehner's Bitterwasser".

Soeben erschien in siebenter Auflage

Haus-Gymnastik

für

Gesunde und Kranke.

Eine Anweisung für jedes Alter und Geschlecht, durch einfache Leibesübungen die Gesundheit zu erhalten und zu kräftigen, sowie krankhafte Zustände zu beseitigen.

Herausgegeben von

E. Angerstein und **G. Eckler**
Dr. med. Stabsarzt a. D. Oberlehrer a. d. Kgl. Turn-Inst. Charlottenburg. Inspect. d. Turnanstalt.

Mit vielen Holzschnitten.

Preis gebunden M. 3.—.

Berlin SW. Wilhelmstr. Nr. 122. **Th. Chr. Fr. Enslin** vormals Schotz Verlagsbuchhandlung.

Soeben erschien und ist durch uns oder unsere Vertreter zu beziehen

Das Dreiradfahren.

Eine Betrachtung über dessen gesundheitliche Seiten und einige Winke über das Dreirad und das Fahren auf demselben.

Preis: 50 Pf. von L. L. Preis: 50 Pf.

Herausgegeben von der

Nähmaschinen- und Fahrräder-Fabrik
vorm. **SEIDEL & NAUMANN,**
Dresden. (960)

Demnächst erscheint:

Monatsverzeichniss II u. III.

enthaltend: Kupferstiche, Aquarelle, Handzeichnungen, Bücher, Oelgemälde. Auf Verlangen franco und gratis durch

Hugo Helbing,
Kunstantiquariat. (780)
München, Residenzstrasse 12, I.

Verlag von August Hirschwald, Berlin.
Soeben ist erschienen:

Zimmer-Gymnastik.

Anleitung zur Ausübung activer, passiver und Widerstandsbewegungen ohne Geräthe nebst Abweisung zur Verhütung von Rückgrats-Verkrümmungen von Geh. San.-Rath Dr. B. Frommm.

Zweite Auflage. (947)

Mit 72 in den Text gedruckten Figuren. 1888. gr. 8. In Calico gebunden. 3 M.

● Stellung und Existenz ● gediegene kaufmännische Ausbildung durch Briefl. privatim. Unterricht

BUCHFÜHRUNG

Correspondenz, Rechnen, Contorarbeit. Prospect u. Probebrief gratis u. franco

Jede Schrift wird schön und elegant Geläufig

Gratis Für Jede Schrift. Schönschr.

4 Bände in elegantem Leinenband

Kaufmännisches Handels-Lehr-Institut
Otto Siede — Elbing

Buch-führung

Correspondenz, kaufmännisches Rechnen, Comptoirkunde etc. durch brieflichen Unterricht (privatim).

Prospect und Probebrief gratis.

Jede Schrift wird schön

Probebrief für Schönschrift gratis.

F. Simon
(Schüler für brief. Unterricht)
Berlin SW. 48.

Ohne Vorauszahlg.

Brieflicher Unterricht

Buchführung (alle Method.) Correspond., Rechnen, Comptoirarbeit.

Garantirter Erfolg.

Probebrief gratis.

K. k. conc. commerc. Fachschule

Wien I., Wollzeile 19.

Director *Carl Forges*

(933) Abtheilung für brieflichen Unterricht.

Bisher wurden 10.500 junge Leute der Praxis zugeführt.

Stärkere Existenz! Vervielfältigung & Stenotypie!

Ueberzeug. Sie sich!

Nebelbilder-Apparate und Agioskope für öffentliche Schaustellungen, Schulen und Familien.

Scioptikon neuster Construction, mit brillanter Helligkeit und Schärfe des Bildes. (736)

Preisverzeichnisse auf portofreie Anforderungen gratis.

Das optische Institut

von A. Krüss in Hamburg.

R. Koppe in **Görlitz.**

Fabrik photographischer Bedarfsartikel.

Specialitäten:

Atelier und Reise-Cameras jeder Art.

Reise-Cameras mit Patent Doppel-Wechsel-Cassette und lichtsicherem Stoffverschluß, derselbe ermöglicht mit jedem gefüllten Bogen 2 Platten zu exponiren, sowie das Wechseln der Platten im Freien ohne Dunkelkammer.

Touristen-Cameras. Grösse 13 zu 18 cm. vorzügliche Cameras, geeignet zu künstlerischen Aufnahmen, mit Zahnstrieb, Objectiv und Stativ, Stück mit 1 Doppel-Cassette M. 35.—, Chemikalien und Utensilien dazu von M. 12.— an.

Complete Apparate mit Chemikalien und Utensilien von M. 60.— an.

Trockenplatten, eigenes nothwendigstes Fabrikat. Illustrirte Preislisten gratis und franco.

Photographische Apparate

Ed. Liesegang, Düsseldorf.

Preisliste gratis. Lieferung 1 Mk. (38)

Photographische Apparate

für Dilettanten, für Bilder 21 zu 27 cm 60 M., für Medaillon 30, 47, 144 M. Specialcatalog gratis.

Gebr. Mittelstraß, Magdeburg. (601)

Hoflieferanten Sr. Königl. Hoheit des Kronprinzen.

Photographische Apparate.

Alle Specialitäten empfehlen wir bei best bew. und coulantesten

Touristen-Apparat

i. Gebirgsform, complet, zum Preise v. M. 50. Illustr. Preiscourant u. Anweisung gratis u. franco.

Joh. Dahle & Co., Berlin S. Ritter-Straße 56b. (190)

Aelteste Trockenplattenfabrik Deutschlands.

Der Stolz eines Photographischen

Dilettanten-Apparates

bilde den neuen illustrirten Preiscourant meines bewährten Fabrikates, gegen 20 Pf. Briefmarken zu verlangen. (335)

Anleitung 50 Pf.

Richard Weber, Leipzig, Elsterstraße 29.

JOHS. WAHL, STUTTGART.

Waffenmanufaktur-Gesellschaft

versendet franco gegen Einsendung von 1 Mk. 50 Pf.

WAFFEN-ALBUM

(über 700 naturgetreue Abbildungen) mit wiederholt bedeutenden Preis-Ermässigungen.

Alle vor 1. Mai 1888 versandte Kataloge treten ausser Kraft. (1034)

Viele **Neuheiten** in Schuss-Hieb-Stich-Waffen.

Preisliste gratis.

Hippolit Mehles, Waffenfabrik, Berlin W., Friedrichstrasse 150. (744)

M. 10. M. 10.

Die Waterbury Remontoir-Taschenuhr,

2 Jahre Garantie,

genau gehend, zuverlässig, dauerhaft, Gehäuse aus vernickeltem Neusilber. Anfertigung vermittelst automatischer Maschinen. Diese amerikanische Uhr ist die einzige wirklich billigste Uhr. Die einfache und doch äusserst vollkommene Construction derselben ist der Grund, dass Reparaturen selten vorkommen, wenn solche aber erforderlich sind, kosten sie nur ca. den fünften Theil von Reparaturen an andern Uhren.

Zu beziehen durch die bekannten Verkaufsstellen, sowie von Generalvertreter für Deutschland

Aug. Eberhardt, Köln a. Rh.,

in Berlin von Aug. Eberhardt's Depot-Verkaufsstellen: Passage 5, Rosenthalerstr. 54.

Nürnberger-Velocipedfabrik

Carl Marschütz & Co. in Nürnberg.

Aelteste u. erste Fabrik am Platze. Mehrfache Jubelmedaillen der berühmten Herausgeber Fichtelbahnmaschinen u. Preisrichter, Vertreter I. Ranges gekauft. Preisliste gegen 10 ₰-Marke. Jeder Radfahrer verlange, ehe andere Preisverzeichnisse einsehen.

(662)

Sehr preiswerthe eiserne Gartenmöbel,

solid gearbeitet: Klappstühle, unzerbrechl., geschweiftes Modell à 2½ M., bekannt einfache Tauxlaub kurze Zeit braucht à 2 M., einfachere mit geradem Gebell von 1½ M. etc. Tische u. Bänke 6 M. ꝛc. liefert ausgezeichnet. Hütte und verzinkt Walter Ch. Keller, Frankfurt a. M., Fabrikbes. Dutzend verschiedene Zimmerstutzenpreise, elektrisch. Stuhl, Sandeuil u. Gartenlaube, alle einfaches Postpacket versendbar 1½ M. verbürgte 3 M. lief. mit Krankheiten 4 M. mit Vergnügung 6 M. mit Verbot (2 einfache Gartenstühle) 8 M. fein Sonnt u. feinere Stoffstühle jeder extra gerade für harte Corpulenz je 2 u. 3 M. mehr. (1076)

Ueber 1 Million Stück

verkauft.

Gesetzlich geschützt.

Original Harburger Garantie-Kämme

Gladstone-Marke.

Jeder in ordnungsmässigem Gebrauche gebrochene Kamm wird sofortiget ersetzt. Nur echt, wenn mit obiger Gladstone-Marke versehen und gestempelt:

Harburger Gummi-Kamm-Co. (407)

Zauber-Apparate

für Künstler, (937)

Dilettanten und Kinder.

Illustr. Katalog gratis u. franco.

Hermann, Berlin, Gertraudtenstraße 26.

INSTRUMENTENMACHERN

empfehlen wir behufs Auswahl elektromed. Apparate unseren bewährten gross. Katalog u. 80 S. Text u. üb. 300 Abbildungen zur gefälligen Benützung.

REINIGER, GEBBERT & SCHALL, ERLANGEN i. B.

Electrotechn. Werkstätten.

Das schönste Geschenk ist und bleibt eine

selbstthätige Zimmerfontaine

von

Louis Heinrici Zwickau i/S.

Man verlange Katalog!

Velocipedfabrik

Frankenburger & Ottenstein, Nürnberg. (1060)

Leistungsfähigste Fabrik v. Velocipeden aller Art. Billigste Bezugsquelle v. Bestheilen und Zubehör. Dampfbetrieb, Vernickelungs- und Emaillir-Anstalt.

=Blitz!=

Leistungsfähiges Fahrrad mit verschiedenen patentirten Verbesserungen.

Illustrirte Zeichnungen gratis.

Just & Hennig, Berlin W., Steinplatz 4d. (1062)

Illustrirte Preisliste kostenfrei.

Carl Rissmann,

Hannover, Fabrikant, preisgekrönt engl. Bazidoos-, Dreiräder-, Rhado-Fahrräder u. Kinder-Velocipeds. Gründliches Lager v. Rahmenteilen, Zubehör u. Ersatztheilen. Preise, coul. Bedingungen, Katal. grat.

„New Rapid"

und (1016)

„Quadrant"

Zwei- u. Dreirädrige

ersten alle Händler sowie die Generalvertreter:

Siemens & Walker,

67 Zimmerstr., Berlin SW.

C. W. Möller 40 Alexanderplatz Berlin

versand. d. gr. Muster-Album von 1000 in 150 Abbild. seiner weltberühmten Fabrikate in Meerschaum, Bernstein- und Elfenbeinwaaren gegen Einsendung v. 50 Pf. in Briefmarken aller Länder nach allen Himmelsgegenden der Welt.

Kronprinzpfeifen, (1042)

Länge von M. 2,50 an, Halblänge von M. 1,50 an, Kurze von M. 1,00 an, Weichselrohren von M. 2,00 an u. höher, mit Elfenbeinspitzen u. Neusilberbeschlägen. **Cigarren- u. Cigaretten-Spitzen** mit Elfenbeinspitzen u. Neusilberbeschlägen von M. 1,50 an. Anfertigung u. Reparatur der Kautschuk nämlich deutlich sichtbarsten Knochenfabrik, des Besten aller Zahnersatzes. Deshalb ausgezeichnet reiner Geschmack bei Tadellosigkeit. Tadellose Knochenmundstückspitzen des besten Knochen aller Länder. Illustr. Preisverzeichnisse u. Zeugnisse gratis u. frei. Versand nach allen Ländern. Specialität: Reparaturen u. Umarbeitungen. Ausführung sämmtlicher Zahnarbeiten. **P. Friese** in Bochum, Westph.

Samtsonnen, Lufthallons, Turnapparate, Cotillon- und Carneval-Artikel, Cartonnagen, Attrapen empfiehlt die Fabrik von

---

Vorwerk's Patent-Rock- u. Kleider-Gurt

erleichtert ungemein d. Anfertigen, Verändern u. Verlängern eines Kleides od. Unterrockes. Der ACHT ist in allen besseren Bandhandlungen meterweise u. noch in fertig abgepassten Garten zu neunen f. n. Tailleweiten vorrätig.

Patent-Schnürverschluss erhältlich. Jedes Packet oder Gurt trägt die Inschrift: „Vorwerk's Patent".

Preis 50 Pf.

Hygienische Leibwäsche aus Banck's verbesserten

Ventilations-Stoffen.

Diese gesetzlich geschützten weissen Wäsche-Stoffe, aus gereinigten Garnen hergestellt, sind das Vorzüglichste und Haltbarste für Herren-, Damen- und Kinder-Wäsche.

Viele Gutachten von hohen ärztlichen Autoritäten beweisen, dass Banck's Ventilations-Stoffe in gesundheitlicher Beziehung dichten Geweben unbestritten vorzuziehen sind. Infolge der Porosität dieser Hemdenstoffe kann die Hautausdünstung (Schweiss) ungehindert abdunsten; auch wird die Haut durch die fortwährende Thätigkeit der Poren geschmeidig erhalten und gestärkt.

Man verlange daher in allen Wäsche-Handlungen „Leibwäsche aus Banck's verbesserten Ventilations-Stoffen", Beschreibung derselben gratis, und achte darauf, dass alle Hemden und Stoffe obige Fabrikmarke tragen.

Congress-Stoffe etc. werden vielfach unter dem Namen Ventilationsstoffe verkauft und warne ich daher vor minderwerthigen Nachahmungen. (1076)

E. F. Banck, Bielefeld.

Gegründet 1828.

Ab Fabrik direct an die Consumenten

versende ich gegen Nachnahme oder Einsendung des Betrages jede Meterzahl nadelfertiger schwarzer reinwollener Gerser Cachemirs à □-Meter M. 1,25, 1,50, 1,75, 2,00, 2,25, 2,50, 2,75, 3,00, sowie Crêpartige Trauerstoffe und Neuheiten in einfarbigen Kleiderstoffen, woven Muster zu Diensten.

Gera, Reuss. (881) **R. Bachof.**

Deutsche Universal Wäsche

Werden überhaupt nicht gewaschen u. verlieren selbst nach jahrelangem Tragen, weder die Façon noch die schneeweisse Glanzfarbe.

Elegant. Ersparniss. Solid.

Zu haben in allen Herren-Modewaaren-Geschäften.

Engros-Versand

Alexander Brünell, Köln a. Rh.

Illustrirte Preislisten versende an Private: Alexander Brünell, Berlin W., Potsdamerstr. 41. — Julius Meinl, Wien, Hafenstr. 1. — Julius Meinl, Budapest, Kerepesi-út 1. — J. W. Miller, Hannover, Georgstr. 22. — Julius Keller, Frankfurt a. M., Hasengasse 4. — Karmann & Mayer, Braunschweig, Schloßstr. 1. — Max Bergmann, Dresden, Pragerstr. 1. — Wagner, Chemnitz, Theaterstr. 1. — J. Danneberger, Leipzig, Grimmaische Strasse 5. (976)

Solide Buckskins, (1035)

bei Meter (ca. 2 Yards) 2,50 M. ab versendet. Muster frei. (1035)

Bruno Frenzel, Rottbus.

Ein neues Parfüm.

Holz-Apfelblüthen-Parfum

Unter dem Namen „Crab-apple Blossom" (Holzapfel-Blüthen) bietet die Crown-Parfumerie Comp. jetzt einen der entzückendsten Wohlgerüche, die je hergestellt wurden. Die gleichmässige Vortrefflichkeit aller Erzeugnisse dieser weltberühmten Firma bedarf hier keiner besonderen Erwähnung, jedoch unsere Leser die ausserordentliches Verdienst besonders. Täglich muss man auf die Wahrheit achten, dass dieser Holzapfelblüthengeruch durchaus nicht jenen gewöhnlichen Parfüms gleicht, die wir überall antreffen, und dass es der stärkste und reinblumigste Wohlgeruch des Landes bleibt. *Lady's Pictorial.*

Unter den modernen Wohlgerüchen der Saison dürfte es ein zartes Parfüm von höherer Güte und feinerem Wohlgeruch. Es wird von der Krown-Parfumerie Comp., London, New Bond Street 177 bereitet, die schon mehrfach in verschiedenen Zeiten einige der erwähltesten und beliebtesten Parfüms hergestellt hat. *Court Journal.*

Zu haben in allen grösseren Geschäften.

der Crown Perfumery Comp.

INTERESSANTE ENTDECKUNG!

Parfums-ORIZA in fester Form

12 KOESTLICHE PARFUMS in FORM von STIFTEN

Ein leichtes Bestreichen genügt, um augenblicklich den gewünschten Gegenstand zu parfümiren.

L. LEGRAND, HOFLIEFERANT S. M. DES KAISERS V. RUSSLAND

207, Rue Saint-Honoré, PARIS

Der Bijou-Catalog wird gratis und franco zugesandt

GENER. DEPOT FÜR DEUTSCHLAND: WOLFF & SCHWINDT in KARLSRUHE

DÉTAIL: PARFUMERIEN UND COIFFEURS. (1041)

Digitized by Google

Illustrirte Zeitung

Nr. 2345. 90. Bd. Erscheint regelmäßig jeden Sonnabend im Anfang von circa 28 Folioseiten. Leipzig und Berlin. Vierteljährl. Abonnementspreis 7 Mark. Einzelpreis einer Nummer 1 Mark. 9. Juni 1888.

Aus der Internationalen Jubiläums-Kunstausstellung in München: Auerhahnbalz in Obersteiermark. Gemälde von Otto Recknagel. (S. 581.)
Nach einer Photographie von Franz Hanfstängl in München.

Digitized by Google

Wochenschau.

Krisis in Preußen. — Der Deutsche Kaiser und König von Preußen hat, wie die münchener „Allgemeine Zeitung" berichtet, die Verlängerung des Gesetzes über die Verlängerung der preußischen Legislaturperioden mit einem Schreiben an den Minister v. Puttkamer begleitet, in welchem der Nachdruck darauf gelegt ist, daß die Freiheit des Wahlrechtes nach dieser Richtung um so sorgfältiger zu achten sei. Die Veröffentlichung des Gesetzes ist, wie von verschiedenen Seiten berichtet wird, so lange ausgeblieben, bis der Minister v. Puttkamer den Brief des Kaisers beantwortet haben wird. Die „Kölnische Zeitung" bemerkt dazu folgendes: „Es ist nicht zu bezweifeln, daß wir zum zweiten mal seit dem Regierungsantritt des Kaisers Friedrich eine Krise in Preußen durchmachen. Die Veröffentlichung des Gesetzes über die fünfjährige Dauer der preußischen Abgeordnetenmandate scheint vom Kaiser einstweilen ausgesetzt werden zu sein, obschon es wollens war, das Gesetz zu vollziehen, vielleicht schon vollzogen hatte. Unter solchen Umständen muß mit der Möglichkeit gerechnet werden, daß die Veröffentlichung des Gesetzes einen theilweisen oder völligen Ministerwechsel bringe, oder daß sie unterbleibe. Nehmen wir einmal an, die Veröffentlichung geschehe nicht. Was wäre die Folge? Unseres Erachtens zunächst der Rücktritt des Gesammtministeriums. Das gesammte Ministerium hat mit der Mehrheit der gesetzgebenden Kammern sich von der Nützlichkeit dieses Gesetzes überzeugt, und wenn Se. Majestät anderer Meinung in dieser schwerwiegenden Frage ist, als die Mehrzahl des Parlamente und das gesammte Ministerium, so wird es für die Klärung unserer Verhältnisse geboten sein, daß Se. Majestät es einmal mit anderen Ratgebern versuche und die Meinung des Landes über diese neuen Männer durch neue Wahlen erforsche."

Nach der „Nat." liegt die Sache so, daß nur von Hrn. v. Puttkamer gefordert Rechtfertigung noch aussteht, und daß die allerhöchste Genehmigung des Gesetzes von dem Erlaß eines die Wahlfreiheit verbürgenden Aktes abhängig ist.

Der Streitfall zwischen Ungarn und Frankreich. — Die Rede Tiszá's über die Beschickung der pariser Ausstellung durch Ungarn bildete den Hauptgegenstand der öffentlichen Aufmerksamkeit während der vergangenen Woche. Die in Frankreich herrschende Aufregung kam in der Kammer in Form einer Interpellation zum Ausdruck, welche der Abgeordnete Gervillier an die Regierung richtete. Der Interpellant nannte die Rede Tiszá's unfreundlich und dem internationalen Brauch zuwiderlaufend. Tiszá scheine die Eventualität eines baldigen Krieges voraussehen; gewerblich sich diese Annahme, dann könnten die Regierung und Frankreich durch das Bewußtsein beruhigt sein, alles gethan zu haben, um den Krieg zu vermeiden. Wenn Tiszá hiervon unterrichtet wäre, so müßte er wissen, daß in Frankreich vollkommene Sicherheit herrsche, daß Leben und Eigenthum der Fremden geachtet werde. Tiszá's Worte verpflichteten zwar nicht die österreichisch-ungarische Regierung, sie überraschten aber insgeheim, welche die Sympathien zwischen beiden Ländern kennen.

Goblet erwiderte, daß die Regierung die allgemeine Erregung über die Rede Tiszá's theile, man dürfe dieselbe jedoch nicht übertreiben. Er erkenne an, daß der Beschluß, 1889 eine allgemeine Ausstellung zu veranstalten, bei jenen Nationen Widerspruch erregen konnte, welche vergäßen, daß die Erinnerung an das Jahr 1789 einzig und allein die Gedanken der Befreiung und der Gerechtigkeit erwecken könne. Die Regierung habe die zahlreichen Betheiligungserklärungen, welche ihr zugegangen seien, dankbar entgegengenommen, man dürfe jedoch den Regierungen nicht pochen, welche glaubten, sich an dieser internationalen Kundgebung nicht betheiligen zu sollen. Es habe sich für die Betheiligung Oesterreich-Ungarns ein eigener Ausschuß unter Zustimmung der Regierung gebildet. Letztere habe jedoch ihre ursprüngliche Ansicht geändert. Dies war ihr Recht, sie hatte sogar vielleicht die Pflicht, die ungarischen Industriellen vor der Betheiligung an der Ausstellung zurückzuhalten, aber sie habe nicht das Recht gehabt, zu sagen, daß eine Störung des Friedens zwischen beiden Ländern durch eventuelle Ereignisse während der Ausstellung zu befürchten sei. Sie sei nicht berechtigt gewesen, zu sagen, daß die französische Regierung nicht in der Lage sei, die Sicherheit ihrer Gäste zu gewährleisten. Das seien ungerechte Anklagen, welche man von einem Lande nicht erwarten durfte, für welches Frankreich immer Sympathien bekundet habe. Die Worte eines Mannes wie Tiszá hätten nicht unbemerkt vorübergehen können, er habe deshalb den französischen Botschafter in Wien aufgefordert, die Angelegenheit bei dem Grafen Kalnoky zur Sprache zu bringen. Dieser habe sein lebhaftes Bedauern über den Zwischenfall ausgedrückt und erklärt, weder die Regierung noch er selbst hätten die Absicht, Frankreich zu beleidigen, sie wünschten vielmehr mit diesem Lande die besten Beziehungen zu unterhalten. Auch Tiszá habe später erklärt, daß er diese Aeußerungen theile und keinerlei verletzende Absichten gegen Frankreich gehabt habe. Diese Erklärungen seien erfolgt, und wenn sie, wie man annehmen müsse, aufrichtig seien, so hänge es nur von Tiszá ab, neues Mißverständniß zu beseitigen.

Zur auswärtigen Politik übergehend, bemerkte Goblet, daß dieselbe durchaus friedlich sei. Frankreich wolle den Frieden und suche keine Abenteuer, es beschäftige sich nur mit seinen eigenen Angelegenheiten und sei gleich weit von Angriffsgedanken wie von Schwäche entfernt. Die Ausstellung bedeute am besten, daß Frankreich den Willen habe, jede Friedensstörung zu vermeiden. Niemals sei die Ordnung im Innern besser gesichert gewesen. Wenn irgendwo Unruhen entstehen sollten, so wüßten die Ungarn sehr wohl, daß dies nicht in Frankreich geschehen werde. Niemals seien in diesem Lande Revolutionen anders entstanden, als wenn die Regierungen sie nothig gemacht hätten. Die Republik sei stärker begründet, als vielleicht die Republikaner selbst glaubten. Wenn irgendwo Nachrichten Besorgnis erregte, welche die französischen Interessen schädigte, so solle man nicht die Geduld verlieren, sondern Frankreich behalte sich vor, bis zur passende Zeit zur Organisirung geeigneter Gegenmaßregeln komme. Jedermann werde anerkennen, daß diese Politik ebenso der Würde wie den Interessen Frankreichs entspreche.

Diese Antwort fand sowol in der Kammer wie im Lande überall die beste Aufnahme. Der „Figaro" sagte, daß Goblet sich zur eigenen Ehre und zur Ehre seiner Landsleute aus einer sehr delicaten Lage gezogen habe. Dagegen warnt Gallanard's „Autorité" davor, daß man sich in Frankreich Täuschungen hingebe. Das Land stehe erst vor dem Anfang der Herausforderungen, die Deutschland und seine Verbündeten gegen Frankreich richten würden. In Wien beeilte man sich zu erklären, daß Graf Kalnoky nicht sein Bedauern über den Zwischenfall ausgedrückt habe, sondern nur darüber, daß man sich in Frankreich über die Worte Tiszá's grundlos erregt habe, weil dem ungarischen Minister die Absicht, Frankreich zu beleidigen, fern gelegen habe.

Die Erklärung Tiszá's erfolgte aus dem Grunde, weil er erfahren hatte, daß die ungarischen Aussteller die Absicht hätten, die Ausstellung zu einer Kundgebung gegen das deutsch-österreichische Bündniß zu benutzen. Alsdann nach der Eröffnung Goblet's beabsichtigten einige Mitglieder der äußersten Linken des ungarischen Abgeordnetenhauses, eine Sympathiekundgebung für Frankreich zu veranstalten, und sollen diese Absicht auch ausgeführt, obwol sie erfahren hatten, daß von 45 ungarischen Ausstellern 21 zurücktreten seien.

Die ungarischen Abgeordneten Graf Apponyi, Ugron und Polonyi interpellirten am 2. Juni den Ministerpräsidenten Tiszá wegen der von ihm dem Grafen Kalnoky ertheilten Erklärungen bezüglich der Aeußerungen des französischen Ministers Goblet in der französischen Kammersitzung vom 31. Mai. Tiszá stellte für spätere Zeit eine Antwort in Aussicht und erklärte nur vorläufig: „Ich hatte nicht die Absicht, ich that es auch jetzt nicht, es ist auch heute nicht meine Absicht und wird es auch bei der Beantwortung der Interpellation nicht sein; ich habe überhaupt niemals die Absicht gehabt, eine Rede, mit welcher wir im Frieden leben und, wie ich damals betonte, mit welcher wir Frieden halten wollen, auch nur im entferntesten zu beleidigen."

Graf Apponyi sagte bei Begründung der Interpellation, daß man den Zwischenfall nicht tadelnswerther und verletzender hätte behandeln können, als Goblet gethan, er sei überzeugt, daß jedermann in Ungarn die von Goblet beliebte Erhaltung der freundschaftlichen Beziehungen mit Frankreich eifrig wünsche. Diese Gefühle stünden nicht im Widerspruch mit den Bündnissen, auf welche die äußere Politik der Monarchie basirt sei, und worauf auch die ungarische Nation beruhigt wolle. Sollte sich Frankreich einmal Bestrebungen überlassen, welche im Gegensatz zu den Interessen und zu der Sicherheit unserer Verbündeten stünden, dann könnte Ungarn solchen Bestrebungen weder sympathisch noch aufmunternd gegenüber, es könnten vielleicht Fälle eintreten, welche die Monarchie kraft der Vertragsverbindlichkeiten zu einer Stellungnahme veranlassen würden. Solange aber Frankreich seine friedliche Politik befolge, könne der Friedensbund keineswegs ein Hinderniß bilden, mit Frankreich ein den ungarischen Interessen entsprechendes freundschaftliches Verhältniß aufrecht zu erhalten.

Die französische Presse faßt die Erklärung Tiszá's als eine weitere Genugthuung auf, welche sich Frankreich gegeben habe auch weiß derselbe, daß der englische Botschafter und der päpstliche Nuntius Goblet zu seiner Rede vom 31. Mai beglückwünscht hätten. In Wien haben die erneuten Interpellationen keinen guten Eindruck gemacht. Das halbamtliche wiener „Fremdenblatt" tadelt die nochmalige Erörterung der Angelegenheit und bethätigt die willige Uebereinstimmung Kalnoky's mit Tiszá's erster Rede.

Der Antrag des Abgeordneten Laur. — In der Sitzung der französischen Kammer vom 5. Juni brachte der Abgeordnete Laur den Antrag ein, daß im Nordwesten Frankreichs eine Zone geschaffen werde, wo Deutsche nur wohnen dürften, nachdem die nämlichen Maßregeln unternommen worden seien, wie sie von Deutschland für Elsaß-Lothringen getroffen wurden. Der Minister Goblet bekämpfte die Dringlichkeit des Antrages sowie dessen selbst und erklärte, die Republik tadele es sich zur Ehre, die Grenzen des Landes offen zu halten. Jedermann wisse, welche Leichtigkeit im Verkehr die Fremden in Frankreich genießen. Redner verlangte Gehör, daß Laur den Antrag zurückziehe, er bate die Kammer, die Angelegenheit der Regierung als der natürlichen Hüterin der Würde und der Interessen Frankreichs zu überlassen. Die Dringlichkeit wurde darauf mit 509 gegen 7 Stimmen abgelehnt.

Commission für Revision der Verfassung. — Ricquet äußerte in der letzten Sitzung der Commission für Revision der Verfassung, daß die Regierung den Antrag ist für dieselbe zu bekämpfen wünsche. Unter den gegenwärtigen äußern und innern Verhältnissen halte er jedoch die Zeit noch nicht für gekommen, hoffe aber gegen Ende der Legislaturperiode die Revision beantragen zu können. Ohne die Rechte des Senates einzuschränken, glaube die Regierung, daß die Mehrheit in beiden Kammern sich über die Abgrenzung der Gesichtspunkte für die Revision verständigen könnte. Das Cabinet würde jedoch zurücktreten, wenn es sich einer Mehrheit gegenüber befände, die aus der Rechten, den Neu-Cäsarianern und der republikanischen Minderheit gebildet sei. Die Regierung könne in der Verfassungsfrage nur mit einer wahrhaft republikanischen Mehrheit zusammengehen. Der Herzog von Lateefaucauld erklärte demzufolge, die Rechte würde nicht die Revision der Verfassung, sondern die Auflösung der Kammer und die Befragung der Wähler beantragen.

Boulanger's Auftreten in der Kammer. — Boulanger erschien am 4. Juni nachmittags 2 Uhr in der Kammer und brachte den schon vor längerer Zeit von ihm angekündigten Antrag auf Revision der Verfassung und Auflösung der Kammer ein. Die Dringlichkeit begründete er in längerer Rede, welcher wir folgendes entnehmen: Die Republik solle nicht das Eigenthum einzelner Personen sein, in Frankreich bestehe aber eine Republik, die von einer Clique regiert werde; das sei eine Gefahr für das Land, weil darunter die Interessen und Meinungen der übrigen Republikaner vernachlässigt würden, die Republik bedeute Freiheit und Gerechtigkeit für alle. Die fortgesetzten Kundgebungen auf den Namen Boulanger seien für diesen eine Ehre, denn sie stammten von patriotischen Männern, welche über die Zukunft erbittert wären (lebhafter Widerspruch bei den Opportunisten), der Parlamentarismus erlaube leicht unwürdige Verletzlichkeiten und führe zur Willenskraft (Beifall auf der Rechten und der äußersten Linken, Lärm auf den übrigen Bänken). Die Regierung müsse eine vollständige Reform gewähren, nur die Revision der Verfassung könne solche herbeiführen. Das gegenwärtige System lege die Regierung in die Hände der bevorzugten Klassen, der Parlamentarismus verdränge die Strömung in Provinzen, die ihren Interessen nachgehen, Ministerien, welche aus Coterien hervorgehen, könnten nicht von Dauer sein. Es gebe Minister, welche die Stimmen der Wähler durch Gelder und dem Staatsschatz erkaufen wollen. (Der Präsident forderte den Redner auf, diese Worte zurückzunehmen.) Boulanger erklärte darauf, daß er nicht die Absicht habe, frühere Amtsgenossen anzugreifen. (Erneuerter Lärm.) Es sei traglich, ob überhaupt ein Präsident nothwendig sei, Frankreich würde einen solchen entbehren können. (Abermalige Unterbrechungen, der Präsident ersucht den Redner, seine Angriffe zu beenden.) (Ein reconstituirtes Frankreich, welches eine feste Politik dem Auslande gegenüber beobachte und sich auf eine mächtige Armee stütze, sei die beste Friedensbürgschaft Europas. Die gegenwärtige Kammer vermöge eine solche Regierungsform nicht zu geben, sie möge Jedwedem das Wünschen des Landes aussprechen, welches die Auflösung verlange. Die Kammer vertagte die Dringlichkeit mit 377 gegen 186 Stimmen.

Aus dem englischen Unterhause. — Auch im englischen Unterhause geschah am 31. Mai der Frage der Beschickung der pariser Ausstellung Erwähnung, und der Abgeordnete Labouchère benutzte die Gelegenheit, um eine Lanze gegen die Regierung und für Frankreich zu brechen. Bei Berathung des Budgets für das Auswärtige stellte Labouchère eine Anfrage über die Politik der Regierung in Europa. Bei Begründung der Interpellation sagte er, daß im Jahre 1887 wenig daran gefehlt hätte, daß England durch Salisbury in einen Krieg verwickelt worden wäre, um den Prinzen Alexander von Battenberg nach Bulgarien zurückzuführen. Wenn Frankreich wegen des Neuenlandes einen Krieg beginne, so wette England mit ihm sympathisiren, denn Elsaß-Lothringen sei französisch. Sei England aber nicht vielleicht Verpflichtungen entgegenzusehen, um unter irgendwelchen Umständen an einem europäischen Kriege theilzunehmen? Unterstaatssecretär Fergusson erwiderte mit dem Anbringen des Bedauerns, daß Labouchère eine so ernste Frage wie den Krieg zwischen Deutschland und Frankreich berührt habe. Er erinnerte an die früher von ihm abgegebenen Erklärungen, welche besagten, daß England seine dem Hause unbekannten Verpflichtungen eingegangen sei; überzeugt verbreiten England wichtige Interessen in allen Theilen des Weltkreises umfassende Erklärungen, welche die Politik der Regierung hindern könnten. Schatzsecretär Smith sagte darauf, daß Frankreich über die Ablehnung der Theilnahme Englands an der pariser Ausstellung seine Empfindlichkeit gezeigt habe. Sodann erhob er Widerspruch gegen die Absicht Labouchère's, unfreundliche Gefühle zwischen England und Frankreich zu erregen, die Regierung wünsche mit Frankreich in freundschaftlichen Beziehungen zu bleiben, den Weltfrieden zu erhalten und den Verträgen, welche England binden, Achtung zu verschaffen. Es sei auch unrichtig, feindliche Gefühle zwischen Deutschland und Frankreich zu erregen, wie Labouchère gethan, oder irgendetwas zu unternehmen, was den Frieden gefährden könne.

In derselben Sitzung erklärte Fergusson, daß Suakin nicht den England, sondern von der ägyptischen Regierung gehalten werde. Das sei ein großer Unterschied, da die Verwaltung Aegyptens vom Lande selbst besorgt werde, wenn auch England sich bemühe die ägyptische Verwaltung zu verbessern. Bezüglich des Handels von Suakin seien andere Nationen nicht unempfindlich, sie hätten für den englischen Handel nur Aussicht durch Eröffnung neuer Märkte. Die Errichtung von Handelsgesellschaften sei die richtige Form für deutsche Unternehmungen. Es sei nicht wünschenswerth, die deutschen colonialen Bestrebungen zu unterstützen, wenn dies nicht auf natürliche Weise geschehe, aber es sei erwünscht, englischen Kaufleuten, welche derart seien, eine gewisse Thätigkeit zu übernehmen, jede legitime Unterstützung zu gewähren. Der Antrag auf Errichtung einer ostafrikanischen Gesellschaft sei noch kein Charter gewährt worden, weil sie sich noch nicht constituirt habe, aber der Charter werde wahrscheinlich so weit begrenzt werden wie derjenige der Niger-Gesellschaft.

Klaunigfalligkeiten.

Hofnachrichten.

Das Deutsche Kaiserpaar hat mit den Prinzessinnen-Töchtern am 1. Juni den Aufenthalt in Schloß Friedrichshof in Kronberg genommen. Der Kaiser und die Kaiserin machten die Fahrt dahin zu Wasser auf der Yacht „Alexandra", geleitet von dem Kreuzer „Irene". Hunderte von Booten und Segelbooten waren auf dem Flusse. Während der ganzen Fahrt wurde die Majestäten in Gruppen ein, empfangen von den Ehrengästen von Kronberg und den Prinzessinnen Victoria und Sophie, die sich zu Pferde dorthin begeben hatten. Am gelobten Thore hielt das Kaiserpaar, durch die festlich geschmückten Straßen nach Friedrichshof. Bei Zeitungsdrucken die Schulen Spalier. Die Fahrt hatte den Kaiser sehr angestrengt, doch erholte er sich am nächsten Tage. In den darauffolgenden Tagen war das Befinden des Kaisers ein befriedigendes. Am 3. gegen Abend hatten die Majestäten der Kronprinzessin zu Wasser bald einen Besuch gemacht.

Der Deutsche Kronprinz ist am 3. Juni abends von Berlin nach Potsdam zu Jagden abgereist.

Prinz Alexander von Preußen hat sich zur Cur nach Karlsbad begeben.

Der Prinz-Regent von Baiern ist am 29. Mai abends von Berlin nach München zurückgereist, wo er baldigst wieder zu Hof eintraf.

Der Herzog Maximilian in Baiern (Vater der Kaiserin von Oesterreich) der Herzog Karl Theodor rc., am 4. December 1887 geboren, ist am 3. Juni in München von einem Schlaganfall betroffen worden. In den amtlichen Veröffentlichungen gingen jedoch im Laufe des Tages bedenkliche Gerüchte, und am andern Tage war das Befinden des Herzogs ein derartig bedenkliches, daß jede Besserung ausgeschlossen erschien.

Der von den Leidenden des Königs von Württemberg entgegenkommende Aufnahme hat ergeben, daß die schwere acute Entzündung von jenem Winter der Gesellschaft und seine krankhaften Nachwirkungen für die Athmungsorgane hinterlassen hat. Die jährlichen heftigsten Verkühlungen der Lungen haben durch die letzte Krankheit keine Verschlimmerung erfahren, ebenso sind die zur Erleichterung getroffenen Stimmungen in der Weise der Herzorgane gewichen, jedoch auch der Zustand des Herzens zeitweiligen Störungen, obgleich die seit Jahren verwandte des Gelenkleidens bestehenden Beschwerden kaum verschwunden sind. Da das Herzleiden noch ungestört sich mit dem Alter sich Steigerung zuzubereiten und von allen Stimmungen beeinflußen.

Der Erbgroßherzog von Baden hat sich am 1. Juni nach Freiburg begeben, um sich bei dem dortigen Infanterieregiment wieder zum Dienst zu melden.

Prinzessin Clementine von Koburg ist am 29. Mai wieder in Coburg eingetroffen.

Die Kaiserin von Oesterreich hat sich am 2. Juni von der Erzherzogin Marie Valerie nach Ischl begeben. — Am 3. Juni traf das Kronprinzenpaar über Passau eine Reise nach Bukarest an. — Der Erzherzog Otto mit seiner Gemahlin, der Erzherzogin Maria Josepha, sind am 30. Mai aus Brünn in Wien eingetroffen.

Der König von Schweden traf am 29. Mai früh, von Karlsbad kommend, in Bertesga ein, wo er sich auf drei königlichen Königlich Jagd nach England einschiffte. Am 31. Mai langte der König in Erde am Stromufer an und setzte von da seine Reise nach Braemerwell fort, wo die Königin von Schweden erwartet, deren Gesundheitszustand in letzter Zeit zu besonderen Besorgnissen Anlaß gegeben hatte.

Der Großfürst und die Großfürstin Sergius von Rußland sind am 2. Juni von Darmstadt zum Besuch des württembergischen Königspaares in Stuttgart eingetroffen.

Die Großfürstin Olga von Rußland, Gemahlin des Großfürsten Konstantin Nikolajewitsch, traf am 4. Juni über Berlin in Leipzig ein und trat am nächsten Tage ihre Reise nach Frankreich an.

Die Königin von Griechenland langte am 28. Mai abends in Corfu an, wo sie von ihrer Mutter, der Großfürstin Konstantin, empfangen wurde. Von dort setzte sie die Reise nach St. Petersburg fort.

Der Kronprinz von Griechenland ist zum Besuch der großherzoglich hessischen Familie am 4. Juni von Heidelberg in Heiligenberg zu Besuch eingetroffen.

Der Zustand des Kaisers von Brasilien hat sich in nicht gebessert, da er mit der Kaiserin am 4. Mai von Mailand nach Riva-Palma abreisen konnte.

Ehrenbezeigungen.

Der Deutsche Kaiser hat den Universitätsprofessor Dr. Kekulé in Straßburg zum Ritter des Ordens pour le mérite für Wissenschaften und Künste sowie den englischen Ehrenbürger Sir Joseph Lister, Präsidenten der londoner Antiseptikergesellschaft, zum auswärtigen Ritter dieses Ordens ernannt.

In Paris erhielt der deutsche Maler Knebel für seine im vorjährigen Salon ausgestellten Bilder eine goldene Medaille. Es ist dies um so mehr hervorzuheben, als die Medaillen durch Abstimmung derjenigen verliehen werden, an der die französischen Maler ohnehin starken Antheil haben.

Festkalender.

Die Schützengilde zu Oschatz feierte vom 2. bis 4. Juni ihr Hundertjähriges Jubiläum.

Die Feier des 50jährigen Jubiläums des Realgymnasiums in Zittau hat begonnen am 27. Mai unter lebhafter Betheiligung. Am Vorabend brachte am 27. Mai Ernst Scherenberg's humoristische Dichtung „Gymnasiasten" durch Schüler der oberen Klassen der Anstalt aufgeführt. Die einzelnen Bilder waren von packender Wirkung. Am 28. vormittags fand in der Aula der Anstalt die Schulfeier statt. Provinzialschulrath Dr. Tzschirner überbrachte die Glückwünsche der Königlichen Behörde und überreichte dem Direktor Dr. Richard Jonas den ältesten Lehrer Prof. Dr. Examilius den Rektor Alexander 4. Klasse. Ehrenbürgermeister Biedermann gratulirte namens der Stadt. Dr. Matthias gab hierauf einen Abriß der Geschichte der Schule. Zahlreiche Schüler brachten A. Ziem zur Stiftung in Summe von 10000 ℳ der zur Erweiterung der Bürger- und Bauschule der Lehrer des Realgymnasiums. Nachmittags folgte das Festessen in der städtischen Turnhalle.

Die Nautische Handelsschule in Osnabrück beging am 22. und 23. Mai die Jubelfeier ihres 50jährigen Bestehens. Von nah und fern waren frühere Zöglinge der Anstalt zu der Feier gekommen, namentlich aus Deutschland und Holland. Dem jetzigen Direktor Dr. Hartmann verliehen der Kaiser bei diesem Anlaß den Königl. Kronenorden IV. Der Stiftung des bestehenden Comitée, Reden und Ansprachen, überaus viele um und den Zweck dieser Schule zu fördern. Der Magistrat und der Handelsverein der Stadt widmeten zum, bez. 500 ℳ als Grundstock für eine Stiftung der Lehrer der Nautischen Handelsschule.

Am 29. Mai hat der Centrumsführer Dr. Windthorst in Hannover seine Goldene Hochzeit gefeiert. Es sind ein seltenes Fest in der katholischen Bischofsstadt, denn jedes Windthorst's Gymnasia, welche jederzeit ist, formidable magie. Viele Freunde und Parteigenossen brachten ihre Glückwünsche dar. Nachdem die zahlreiche Gesellschaft am Nachmittag die innere Bedeutung entgegengebrachte katholische Marienkirche in Augenschein genommen, vereinigte sie sich um den Jubilar zu einem Festmahl in der Georgshalle. Abends bewegte sich von Kirchhof der katholischen Pfarrkirche ein Zug mit etwa 2000 Fackeln und bunten Laternen und drei Musikcorps nach Windthorst's Wohnung, wo Frau Windthorst begreiflich erschien wurde, und vielfach musikalische und Gesangsvorträge stattfanden.

Am 28. Mai beging Franz Cornelius Donders, der berühmte Professor der Augenheilkunde an der Universität Utrecht, seinen 70. Geburtstag, welcher Tag von den Fernsten und Nächsten des Gelehrten zu Hause und Ausland zu einer großartigen Feier benutzt wurde. Leider wird das mit auch Donders' akademische Thätigkeit ein Ende nehmen, da nach dem holländischen Unterrichtsgesetz jeder Professor, sobald er dieses Alter erreicht, sein Amt niederzulegen hat. Nachdem der Jubilar bereits am 27. eine Reihe von Abschiedsanzeigen empfangen hatte, wurde der eigentliche Feier am 29. abgehalten. Die niederländischen Vertreter der Naturwissenschaften waren fast vollzählig erschienen. Unter den auswärtigen Gelehrten, die zu Donders' Ehrentage gekommen waren, seien erwähnt Prof. Nieden und Prof. Kayser aus Leiden, der eine Huldigungsurkunde der dortigen Hochschule und im Namen des Königs von Italien das Großkreuz des Ordens der Italienischen Krone überbrachte, Sir Jos. Lister aus London, Prof. v. Jehender aus Rostock, Prof. Nagel aus Tübingen, Dr. Klasich aus Berlin, Landolt aus Paris. Freunde, Verehrer und Schüler des Gefeierten hatten 30000 Fl. zu einer Donders-Stiftung gesammelt, deren Zinsen zur Unterstützung kranker Physiologen und Chirurgen verwendet werden sollen. Der König der Niederlande hat den Jubilar zum Ritter des Ordens des holländischen Löwen ernannt.

Der 300. Jahrestag der Niederlage der spanischen Armada fernie der 300. Jahrestag der Wiederherstellung der protestantischen Dynastie in England wurden am 19. Mai zu London in Exeter Hall durch eine von der Evangelischen Allianz veranstaltete Gedächtnisfeier begangen, bei welcher Lord Kinnaird den Vorsitz führte.

Am 31. Mai feierte die deutsch-evangelische Gemeinde in Marseille die Grundsteinlegung der deutschen Kirche in sehr würdiger Weise. Der warm gehaltenen Festrede des Pfarrers Gener folgte eine herzliche Ansprache des Präses Monliac, des Präsidenten des Consistoriums der französisch-protestantischen Gemeinde von Marseille.

Die englische Linné-Gesellschaft, welche der Pflege der Botanik und der Zoologie gewidmet ist, feierte am 24. Mai ihr hundertjähriges Jubiläum im Burlington House zu London. Einige der ersten naturwissenschaftlichen Berühmtheiten Englands, so Sir R. Owen; Sir Jos. Hooker, Prof. Flower, Prof. Stuart, Sir John Lubbock, Prof. Duncan, J. G. Romanes, befanden sich unter den Anwesenden, und die Heimat Linné's hatte verschiedene wissenschaftliche Vertreter zu der Jubelfeier entsendet. Nachdem der König von Schweden zum Ehrenmitglied der Gesellschaft ernannt worden war, machten Vorträge zur Denkerfeier der Verdienste der großen Forscher einmal Robert Brown, Charles Darwin und George Bentham geladen. Schließlich wurden zwei goldene Medaillen verliehen: die eine erhielt der Botaniker Sir Joseph Hooker, die andere der Zoolog Sir Robert Owen.

Vereinsnachrichten.

Der Ausschuß der Deutschen Gesellschaft zur Rettung Schiffbrüchiger hielt am 29. Mai in Leipzig seine 22. Jahresversammlung unter dem Vorsitz des Admirals Meure aus Bremen ab. Der Vorsitzende gedachte mit bewegten Worten des Hinscheidens des erhabenen Protectors der Gesellschaft, des Kaisers Wilhelm. Der Antrag, der Vorstand möge den Kaiser Friedrich um Uebernahme des Protectorats bitten, fand einstimmige Annahme. Nach dem Jahresbericht sind die Stationen der Gesellschaft im verflossenen Jahre 33 mal ernstlich in Thätigkeit getreten und haben 64 Personen der Seegefahr entrissen. Die Gesellschaft hat nun auch die letzten Rettungsstationen an Memelabwasser, Pillau und Memel übernommen; es ist somit der gesammte Rettungsdienst an den deutschen Küsten in den Händen der Gesellschaft vereinigt. Die Zahl der Rettungsstationen beläuft sich auf 111; davon befinden sich 61 an der Ostsee und 45 an der Nordseeküste. Von diesen Stationen sind 37 Tagesstationen, ausgerüstet mit Boot und Raketenapparat, 51 Bootsstationen und 20 Raketenstationen. Die Zahl der Bemannungen (57) blieb unverändert, dagegen sind der Rettungsboote von 120 auf 142 gestiegen. Ordentliche Mitglieder hat die Gesellschaft jetzt 47 173. Die Gesammteinnahme des Berichtsjahres ist mit 319 232 ℳ die größte, welche die Gesellschaft seit ihrer Gründung zu verzeichnen gehabt hat. Die Ausgaben betragen 312 160 ℳ. Von Hrn. Eckert aus Bingen ist der Gesellschaft ein Legat von 40 000 ℳ hinterlassen worden, doch ist sie die Zinsen der Hälfte desselben vorerhand an eine bestimmte Person auszuzahlen. Die weiteren Verhandlungen betrafen die Erweiterung der Lebensversicherung der Rettungsmannschaften, die Erhöhung des Gehalts für den Inspector der Gesellschaft, die Anstellung zweier besoldeter Beamten auf den Rettungsstationen sowie Neuanschaffungen und sonstige Veränderungen in der Ausrüstung der Stationen.

Die Deutsche Gesellschaft für angewandte Chemie hielt in der Pfingstwoche in Hannover ihre ordentliche Generalversammlung ab. Aus den sehr inhaltreichen Verhandlungen sei nur einiges hervorgehoben. Dr. Lunge aus Zürich erhielt das Wort zu einer Berichterstattung über die Ver- und Ausbildung für angewandte Chemie, zu welchem er sich für eine Verbildung der Chemiker auf Realgymnasien aussprach. Die Versammlung nahm den von Prof. Fischer aus Hannover gestellten Antrag an, mit verwandten Vereinigungen in Verbindung zu treten, um diesen Gegenstand vielseitig und gründlich zu behandeln und in einer späteren Versammlung über eine Eingabe an den Minister Beschluß zu fassen. Dr. Gerlach aus Wiesbaden sprach über die physiologischen Wirkungen sämtlicher Fuchtsäure und wies nach, daß mit Unrecht die Benutzung derselben als nicht gesundheitsschädlich bezeichnet worden ist. Dr. Nipper aus Wiesbaden erläuterte den Salicylsäure-Nachweis im Wein und eine neue Röhrliche Methode zur Bestimmung derselben. Ueber den Werth und das Streben nach exakteren Untersuchungsmethoden verbreiteten sich Prof. v. Reis aus Aachen, Dr. Wenzel aus Wiesbaden, Dr. Krauch aus Darmstadt und Dr. Fischer aus Berlin. Man einigte sich zur Einsetzung eines Ausschusses zur Prüfung der verschiedenen Methoden; auf Grund der Berichterstattung dieses Ausschusses wird die nächste Generalversammlung weiter beraten.

In der Pfingstwoche war der Verein deutscher Zeichenlehrer in Wiesbaden versammelt. Es waren mehr als 200 Theilnehmer erschienen. Vorträge hielten Fricke aus Hannover über die Kunst griechischer Vasenmalerei in Unterstufen und Steiler, Graf aus Wiesbaden über den „Wettbewerb um den Zeichenunterricht in der Volksschule". Die von dem Hauptlehrer Steiler in Wiesbaden gestellte Frage: Hält es der Verein für wünschenswerth, daß der Zeichenunterricht schon in unteren Schulstufe beginnen müsse dahin beantwortet, daß der Zeichenunterricht nicht vor dem zweiten Schuljahr zu beginnen habe. Fricke aus Magdeburg führte in längeren Vortrage aus, daß der Zeichenlehrer ein Interesse daran habe, der wachsenden Bewegung für die Verbreitung des Handfertigkeitsunterrichts nicht fern zu stehen.

Der 17. Abgeordnetentag des Deutschen Kriegerbundes wurde am 20. und 21. Mai in Danzig unter dem Vorsitz des Obersten v. Elpons aus Berlin abgehalten. Es waren 354 Abgeordnete in Vertretung von 2500 Vereinen mit 2000 Stimmen anwesend. Za Kaiser Friedrich entlandte die Versammlung ein Huldigungstelegramm. Es wurde der Jahresbericht vorgetragen und beschlossen, daß der Geschäftsbericht für das Operationsjahr die Grundlage für den Rechnungsabschluß des neuen Jahres bilden soll. Hierauf fand die Neuwahl des Vorstandes statt. Major v. Schwedes aus Weimargen berichtete eingehend über das Kriegerwallenhaus zu Rixdorf, und die Versammlung empfahl den Vereinen, durch eine freiwillige Abgabe die Sache des Waisenhauses zu unterstützen. Am zweiten Tage wurde zunächst über die Gratulationsfrage verhandelt. Dieselbe schien sich nach den Beschlüssen der würdevollen Versammlung vom 21. November 1886 in besseren Gleise zu befinden, doch kam die auf den 2. October 1887 angesetzte Zusammenkunft, auf welcher diese Beschlüsse ihre endgiltige Fassung erhalten hatten, nicht zu Stande, weil Antrag des württembergischen Handwerkertages beschlossen wurde, die Abgeordneten: „Der Deutsche Kriegerbund hält die zu seinem Abgeordnetentage im Jahre 1889 fest an der durch Punkt 1 der mehrfach Beschlüsse vom 13. und 14. Juni 1886 übernommenen Verpflichtung sowie an der durch Punkt 1 der nürnberger Beschlüsse vom 21. November 1886 an ihn gestellten Zumutung" (seine Vereine aus dem Gebiete verlassen Landesverbände aufzunehmen, welche der gestatteten Vereinigung nicht beigetreten erklären). Die Errichtung eines Denkmals für Kaiser Wilhelm scheiterte seiner alten Anregung erklärte der Abgeordnetentag für eine Ehrenpflicht, und es wurde der Wunsch ausgesprochen, daß sich zu diesem Zweck Einzelne Krieger- und Landesverbände vereinigen möchten. Als geeigneten Ort für das Denkmal wird der Kyffhäuser vorgeschlagen. Ein zur Betreibung der Denkmalsangelegenheit zu ernennender Ausschuß hat sich mit den gesetzlich des Deutschen Kriegerbundes Nahestehenden Landesverbänden ins Benehmen zu setzen.

In Weimar hat am 26. Mai die Jahresversammlung der Goethe-Gesellschaft stattgefunden, der am 25. eine Vorstandssitzung vorangegangen war. Die Gesellschaft zählt jetzt 2240 Mitglieder mit Einschluß der englischen Goethe-Gesellschaft, die 281 Mitglieder umfaßt. Die finanzielle Lage ist eine günstige. Obgleich die Rechnung des Jahres 1887 mit bedeutenden Ausgaben an den Archiv belastet war, die durch den Ankauf der publicistischen Goethe-Bibliothek und durch die Schrift der Gesellschaft „Goethe's italienische Reise- und Tagebücher" verbunden, schloß sich doch der Vermögensabschluß am Schluß des vorigen Jahres auf 13 546 ℳ. Im Jahre 1887 hat eine besondere Publication nicht stattgefunden, dagegen wird im Herbst 1888 den Mitgliedern ein Album mit 32 Goethe'schen Handzeichnungen zugehen. Die Goethe-Bibliothek der Gesellschaft wurde geordnet und katalogisirt, und erfreut sie viele Vermehrungen. Hierbei ist erwähnt, daß auch im Goethe-Nationalmuseum die Arbeiten täglig neuerdings schreiten und das Goethe-Archiv durch die von der Großherzogin angeordneten Anschaffungen bedeutend erweitert worden ist. Der Goethe-Gesellschaft gehören 29 Mitglieder regierender Häuser an, darunter das Deutsche Kaiserpaar, die Kaiserin Augusta, die Mitglieder des großherzoglichen Hauses in Weimar, der Kaiser von Oesterreich, die Könige von Württemberg und Schweden, die Königinnen von Italien und Rumänien. Die Hauptversammlung ging unter dem Vorsitz des Reichsgerichtspräsidenten Dr. v. Simson und unter Theilnahme der großherzoglichen Herrschaften und Abordnungen von Deutschland vor sich. Geheimrath Dr. Anton Fricker aus Heidelberg hielt die Festrede, welche sich über Goethe's „Iphigenie" verbreitete, und Prof. Erich Schmidt machte interessante Mittheilungen über Goethe's Arbeiten betreffs des zweiten Theils des „Faust". Zwei solche merkwürdigen Papiere, die sich im Goethe-Archiv finden, entrollen einen ganz andern Faust. Sehr interessant waren die Mittheilungen über die bisherigen Abänderungen und Umwandlungen, die Goethe an der Dichtung vorgenommen. Die neuesten Bände der Goethe-Ausgabe, die noch in diesem Jahre erscheinen, werden viele Faust-Papiere bringen. Daran schloß sich der geschäftliche Theil der Verhandlungen, aus welchen noch der Bericht des Geh. Regierungsraths Kuhn über die Thätigkeit zur Erhaltung der Güter des Dichters erwähnt sei; neu war die Mittheilung, daß ihm die Aufhebung des Grabes der von Goethe hoch gefeierten Schauspielerin Christiane Neumann (Hufpfeifers) gelungen ist.

Die Oesterreichische Gesellschaft vom Rothen Kreuz hielt am 27. Mai ihre diesjährige Vorstandsversammlung in Anwesenheit des Erzherzogs Karl Ludwig ab. Die Zahl der ordentlichen Mitglieder der Gesellschaft beträgt 30 654, jene der außerordentlichen 3661 und der Ehrenmitglieder 187, im ganzen um 1131 mehr als im Vorjahre. Die Zahl der Zweigvereine ist auf 331 gestiegen, und es gehören denselben 32 000 Mitglieder an. Das Baarvermögen beläuft sich auf 3 647 460 Fl., was gegen das Vorjahr eine Steigerung von 142 911 Fl. ergibt. Im abgelaufenen Jahre begiffern sich die regelmäßigen Einnahmen mit 308 693 Fl., während die Ausgaben 30 356 Fl. betragen.

Unter dem Namen Reform ist in Weimar ein Frauenverein gegründet worden, den Frauen aus Deutschland, Oesterreich und der Schweiz beantragen sind. Der Verein bezweckt, den Frauen die auf wissenschaftlichen Studien beruhenden Berufe so weit zugänglich zu machen, wie es praktisch ausführbar ist. In nächster Nähe soll eine Vereinsschule errichtet werden, die Vorschule für das Lyceum bilden soll. Zu diesem Zweck ist ein Comité in Weimar eingesetzt worden, das sich mit der Redaction der in Weimar erscheinenden Zeitschrift „Frauenberuf".

Mit dem vom 16. bis 18. Juni in Dresden stattfindenden 3. Deutschen Stenographentag ist auch ein Stolz-Preskriterium verbunden. Es sind für die drei besten Stenographen (Einstellung bis 18. Juni zu erfolgen) Preise von 100 ℳ, 60 ℳ und 40 ℳ ausgesetzt. Näheres ertheilt das Comité des 3. Deutschen Stenographentages (Vorsitzender Bero Engelhardt) in Dresden.

Freimaurerei.

In Friedrichroda wird am Geburtstage des Landesherrn, des Herzogs Ernst, den 21. Juni, eine maurerische Vereinigung unter dem Namen Waldestreuen am Kemmelsberge sich bilden, die unter dem Schutze der Loge Ernst zum Kompaß in Gotha stehen wird.

Der Kaiserl. Statthalter in Elsaß-Lothringen, Fürst Hohenlohe hat der Loge zur Säule an den Quellen in Mülhausen zum Bau eines Logenhauses eine Unterstützung von 3000 ℳ gewährt.

Das Districtscommando der kontgl. ungarischen Honvedarmee hat durch eine jetzt vom Orient veröffentlichte Verordnung vom 11. Mai 1888 den Offizieren der Honvedarmee, welche im Beurlaubtenstande sich befinden, alle politische Thätigkeit untersagt. Mitglieder der bestehenden geheimen Freimaurerlogen zu werden, da diese „weder als geheime, noch als politische Vereine zu betrachten seien". Die activen Honvedoffiziere bekleiden dagegen für den Einritt in eine Loge der ausdrücklichen Genehmigung des Divisionscommandos.

In Budapest haben sich zwei Winkellogen gebildet unter dem Namen Neuvolage und Loge Gesinnung. Die Großloge von Ungarn hat dieselben als ungesetzlich bezeichnet und erlassen der Angehörigen derselben als Freimaurer nicht an.

Im Winterverein in Paris tritt am 3. Juni ein Congreß der französischen Freimaurer zusammen, um sich über die Gesetzes, welche die politische Bewegung mit sich bringt, zu berathen. Es geht auch hieraus wieder hervor, auf welcher abschüssigen Bahn sich die Freimaurerei in Frankreich befindet, weshalb sie in klerikalen Widerspruche zu den Gesetzen des Freimaurerbundes mit Politik sich befaßt.

Der Bischof von Segovia in Spanien hat einen Warnruf gegen die sinistrolatische Revue „Verdadero Luz" geschleudert, welche die maurerischen Ideen verbreitigt.

Der Großorient von Madrid hat die Statuten des spanischen Großvereins in Madrid genehmigt. Damit beginnt für den zumeist Basklich anerkannten Freimaurerorden in Spanien eine neue Zeit. Unter dem genannten Orient stehen 342 Logen. Zahlen bietet die maßgängige spanische symbolische Großloge in Sevilla, deren Großmeister der Licentiat der Rechtswissenschaften Braulio Ruiz y Ruiz ist. Unter der letzgenannten Großloge arbeiten 25 Logen.

Die Loge Italia Riberia in Konstantinopel hat unlängst einen Wohlthätigkeitsball veranstaltet, auf dem die höchsten Spitzen der Türkenwelt vertreten waren. Der Sultan ließ durch den Großvezier zu Pera einen Betrag von 500 Pfd. St. und ein halbsoviel Schecken überreichen, in welchem er für die den Armen seiner Hauptstadt von den Freimaurern gebrachte Unterstützung Dank sagte.

In Caracas, der Hauptstadt von Venezuela, ist ein Logengebäude auf Staatskosten hergestellt worden. Die feierliche Einweihung des Hauses hat der Präsident der Republik, Guzman Blanco, Mitglied der Freimaurerbundes, besonders und bei dieser Gelegenheit eine von den Brüdern mit lebhaftem Dank aufgenommene Ansprache gehalten, die mit den Worten schloß: „die Civilisation des 19. Jahrhunderts ist der Triumph der Maurerei".

Stenographie.

Ein frischen vom Stenotachygraphen Dahms aus Zeitz und den Stolzeaner Hilf aus Berlin veranstaltetes Wettschreiben hat in der stenographischen Welt viel Staub aufgewirbelt. Ich sich hat für seine das berühmte Gabelsberger'sche Institut damit befaßt und seinen „Correspondenzblatt" ein Facsimile der beiden Stenogramme beigegeben. Trotzdem durch solche Zweikämpfe nichts weiter als die größere Fertigkeit eines der beiden Kämpen bewiesen wird, wird der Versuch, die Niederlage des einen den Anderen zur Lust zu legen, gemacht und diese zu personenlichkeitlichen Zwecken weidlich ausgenutzt.

Nach dem Specialetat des deutschen Reichstages sind an Vergütungen für das Reichstagsbureau angesetzt: für einen Director 9000 ℳ, vier sechs Beamte (darunter drei Stenographen) 31 200 ℳ. Zur Bezahlung der übrigen nicht festangestellten neun (bei elf) Stenographen, die an Sitzungstagen 18 ℳ, sonst nur 9 ℳ erhalten, ferner der Stenographenhelfen (welche die correspondentliche Uebertragung besorgen) und sonstigen Hülfsarbeiter sind 24 000 ℳ ausgeworfen.

Eine eingehende Selbstbiographie Friedrich Meiergeil's, den man mit Recht als den Einbürgerer der Stenographie in Deutschland betrachtet, veröffentlicht Dr. Meinicke nach der wiederaufgefundenen Originalhandschrift im Dresdener „Centralvereinsblatt". Bei dieser Gelegenheit sei hier aus dem Meiergeil'schen Lehrbuch von 1722 eine Probe wiedergegeben: „Diese hier kurz angedeuten Vortheile (der Stenographie) würden sich um ein Großes vermehren, wenn ein guter Vorschlag seine Gedächtlichkeit auf der Erfindung einer Stenographischen Tinctur verwenden wollte. Ein Unternehmen, welches, obgleich mit Schwierigkeiten verknüpft, gewiß ausführbar wäre, und wodurch ein der Sache gewachsener Mann sich um die Nachwelt sehr verdient machen würde." — Bekanntlich ist die Frage des stenographischen Tintendrucks noch heute nicht in völlig befriedigender Weise gelöst.

Von G. Metzner in Leipzig ist eine Uebertragung des Arends'schen Systems auf das Italienische bearbeitet worden, welche in den „Stenographischen Blättern" veröffentlicht wird. Der Verfasser selbst, welcher die Arends'sche Stenographie in Italien zu verbreiten sucht und stenographische Uebertragung schon im Jahre 1876 verfaßt hatte, ist am 25. Januar, 37 Jahre alt, verstorben.

Die letzte Versammlung des Velten'schen Stenographenbundes war von etwa 60 Mitgliedern besucht. Der Erfinder legte in einem längeren Vortrage dar, daß er sein System jetzt um die Hälfte vereinfacht habe.

Der Stenotachygraphischen Schule (Lehmann) hat das verflossene Jahr die Verringung der schweren Krisis gebracht, welche das Verschwinden der ganzen Schule befürchtig in Frage zu stellen schien. Der im Mai begründete „Verband deutscher Stenographenvereine" zählt bereits gegen 300 Mitglieder, während in ganzen 24 Vereine mit etwa 800 Mitgliedern die weitere Verbreitung dieses Kurzschriftsystems zu pflegen suchen.

„Werner Schule, Zeitschrift für Gabelsberger'sche Stenographie." Unter diesem Titel erscheint seit 1. April ein neues stenographisches Organ, welches von Vincenz Zwiedinek herausgegeben wird und den Zweck hat, die Stenographie in Oesterreich zu verbreiten, die praktischen meiner Schreibweisen zur Geltung zu bringen und das Verein der inländischen stenographischen Lehrmittel gegen die ausländischen hervorzuheben. Eine praktische Neuerung dieser Zeitung ist die Rubrik „Stenographischer Unterricht", in welcher das Gabelsberger'sche System nach einer den Bedürfnissen des Selbstunterrichtes entsprechenden Methode gelehrt wird.

K. O. Dettmann in Neuyork hat zur weiteren Verbreitung seiner anglo-amerikanischen Uebertragung des Stolze'schen Systems eine Zeitung gegründet, „The Shorthand Gazette", die, um zugleich als Bindeglied zwischen den Stolzeanern dienlich und beliebt des Ganzen zu dienen, zum Theil in englischer, zum Theil in deutscher Sprache, zum Theil in gemischter, zum Theil in stenographischer Schrift erscheint. Um eine correcte, leserliche Schrift zu erzielen, wird das Blatt vermittels eines photographischen Verfahrens hergestellt.

Der vor zwei Jahren erschienenen, auch von uns erwähnten „Neuen Kurzschrift" von Stuhlhead in Hukmann, die sich in den Nebenlanden stark verbreiten soll, sahen vielleicht Verleger jetzt die „Analogschrift" (im Verlage von Zuckmayer in Lennewerden) setzen, die „so da hoewo maabt der stenographie en ontstaat" verheißen soll. Gleichzeitig ist ein Heft „Lehrbrief en Lesoefeningen" zur „Kortschrift" aber, wie mir in unserm Briefkasten stenographischen Kauderwelsch sagen wurden, zur „Leerfonderschrift" erschienen.

Der tschechische Stenograph der Stadt Neuyork ist A. J. Wardaman, dessen Verdienste auf einer Med. Dal. gerühmt wird, welches Urtheil aus seiner Berufsthätigkeit, theils auf glücklichen Spekulationen in Grundbesitz angesammelt ist. Er widmete sich als einer der ersten dem Stenographenberufe und ist jetzt amtlicher Stenograph am Obersten Gerichtshofe.

Unfälle.

Die Ursachen des beklagenswerthen Unglücks im Schauspielhause in Berlin sind ermittelt. In der Mitte der Bühne war die Decke ein großes Gerüst aufgerichtet, um die riesigen an den Winden befindlichen Bilder abwerfen zu können. Dieses Gerüst hatte Verbreitung, welcher mit den verschiedenen Bühnenlagen Schwierigkeiten verursachte. Dieser Verbreitung war nun bei der Sonntagsarbeit durch das nicht fortgeschaffene Holz überlastet worden, und als am andern Morgen die Transportwagen kamen, sollte dieses Holz schleunigst draußengeschafft werden. Dabei werden Holzstücke von 7 bis 8 Ctr. Gewicht gelenkt und auf die Bretterdecke geworfen. Ein solcher Ballen hat nun die Stützung an einer Stelle durchschlagen und das Stürzen gebracht. Die vom Sturze der aufgehäuften Last fort ins Rutschen und riß das ganze Gerüst zusammen. Insgesammt waren 11 Personen verunglückt. Ein Arbeiter war, wie schon gemeldet, gleich todt, und zwölf sind sehr schwer verletzt. — In dem in Linden dargestellten deutschen Waldhaus-Theater stürzte am 30. Mai abends ein Gerüst ein, wobei ein Arbeiter schwer, ein anderer leicht verletzt wurde.

Eine Feuersbrunst hat am 26. Mai in dem mittelfränkischen Marktflecken Ickstadt 13 Wohngebäude, im ganzen etwa 60 Firste, darunter auch die Synagoge, eingeäschert. Vor etwa drei Wochen war diese Ortschaft erst von einem großen Brande heimgesucht worden.

Im Weiler Friedrichsberg in der Gemeinde Hardt des württembergischen Oberamtsbezirks Ebersdorf brannte am 29. Mai nachts ein Bauernhaus ab, wobei vier Personen den Tod in den Flammen fanden.

Zu Beuthen in O.-Schl. verunglückten am 25. Mai abends vier Bergleute der Hohenzollerngrube auf die gleiche Weise wie kürzlich die sechs Mann. Der Korb der Arbeitsmannschaft, acht Leute, hatte die Förderschale betreten, um in die Tiefe hinabgelassen zu werden. Dies geschah jedoch durch den Maschinenwärter in so heftiger Geschwindigkeit, daß er dann nicht bremsen konnte. Die Schale kam daher mit solcher Wucht zu Boden, daß die im unteren Raum der Förderschale befindlichen vier Bergarbeiter erhebliche Verletzungen davontrugen.

Am 21. Mai wollte eine Anzahl junger Bauerssöhne, welche dem Pferderennen zu Peding in Niederbayern beigewohnt hatten, die Heimfahrt in einem Kahn, einer sogen. Fähr, antreten. Das Fahrzeug schlug um, und von den zehn Insassen fanden acht ihren Tod in dem Inn, der gerade ziemlich hoch angeschwollen war.

Der bekannte deutsche Afrikareisende Lieutenant Wißmann hat auf Madeira, wo er seiner angegriffenen Gesundheit halber verweilt, einen schweren Unfall erlitten. Er wurde von seinem scheugewordenen Pferde gegen eine Steinmauer geschleudert, brach dabei den linken Arm und verletzte sich den rechten, auch erlitt er eine so heftige Lungenblutung, daß man meinere Tage lang für sein Leben fürchtete. Seitdem ist jedoch Besserung eingetreten.

Eine fürchterliche Feuersbrunst hat am 30. Mai in London das große Seiden- und Tuchwarenlager von E. und N. Garrard in Edgware Road in Asche gelegt. Es kamen dabei fünf Gehilfinnen ums Leben, vier andere wurden lebensgefährlich verletzt. Der durch das Feuer angerichtete Schaden an Eigenthum wird auf 4000 Pfd. St. geschätzt.

In einer Gasolinfabrik der Stadt Frederick in Maryland entstand eine Explosion, bei welcher ein Arbeiter getödtet wurde und über 30 verletzt worden sind.

Digitized by Google

Die Eröffnung der Eisenbahn nach Saloniki: Hammelopfer auf Station Ziberotsche. Nach einer Zeichnung unseres Specialzeichners F. Schlegel.

Eugen Stieler,
erster Präsident der Internationalen Jubiläums-Kunstausstellung in München.

Emil Lange,
erster Präsident der Deutsch-nationalen Kunstgewerbe-Ausstellung in München.

Die Eröffnung der Bahn nach Salonik.

I.

Ein denkwürdiges Ereigniß vollzog sich am 19. Mai, die Eröffnung der directen Schienenverbindung vom Pas de Calais bis zum Aegäischen Meer, des ersten den Westen mit dem Osten Europas verbindenden Eisenweges, der ohne Unterbrechung von Paris und Berlin über Wien, Budapest, Belgrad, Nisch, Wranja, fortab nach Salonik läuft. Die Eröffnung dieser neuen Weltverkehrslinie ist ein Ereigniß von hervorragendster culturgeschichtlicher Bedeutung. In den nächsten Wochen wird sich ihm eine noch wichtigere verkehrspolitische Errungenschaft anschließen: die Erschließung der directen Schienenverbindung West- und Mitteleuropas mit Konstantinopel.

Die Linie Paris-Wien-Belgrad-Salonik wies bisher eine Unterbrechung auf: die auf türkischem Gebiete liegende Strecke von Stopje (Kotuh) bis zur serbischen Grenze bei Wranja. Die Betriebseröffnung dieses Zwischengliedes, wodurch der

Kaiser Friedrich im Schloßpark zu Charlottenburg. Originalzeichnung von H. Lüders.

Digitized by Google

directe Anschluß zwischen Paris und Saloniki hergestellt wird, fand in feierlicher Weise, wie erwähnt, am 19. Mai statt. Am 18. Mai fuhren die Festgäste auf einem von der Internationalen Schlafwagen-Gesellschaft gestellten Salonzuge von Belgrad nach Nisch, wo bei dem von der serbischen Eisenbahngesellschaft veranstalteten Dankel, das einer europäischen Metropole Ehre gemacht haben würde, vom Präsidenten Hentsch auf den König Milan, vom serbischen Handelsminister Georgewitsch auf den Sultan, vom französischen Gesandten in Belgrad auf die anwesenden Repräsentanten des Comptoir d'Escompte und der Oesterreichischen Länderbank und vom Gouverneur der letztern, Grafen Wodzicki, auf das serbische Volk getoastet wurde. Am Morgen des 19. Mai dampfte der Zug von Nisch, Leskowaz und Wranja berührend, zur serbischen Grenzstation Ristowaz. Von hier aus begaben sich die Festgäste, unter welchen sich nebst mehreren pariser Damen die in Belgrad beglaubigten deutschen, französischen und rumänischen Gesandten, die Spitzen der Bahnverwaltung, der Bauunternehmungen, Vertreter der betheiligten Banken, der Ex-Minister Ristitsch, Hr. v. Bleichröder jun., Paul Lindau, Berichterstatter französischer, englischer, italienischer, österreichisch-ungarischer und serbischer Blätter sowie der Specialzeichner der „Illustrirten Zeitung" befanden, zu Fuß zu der nur wenige Schritte entfernten türkischen Station Siderdschi, wo ihrer die türkische Commission wartete, welche eben aus Saloniki eingetroffen war.

Die türkische Regierung hatte Werth darauf gelegt, daß die Eröffnung auf türkischem Gebiete durch ihre eigenen Vertreter geschehe, bevor ein fremder Zug das Territorium des Padischah betrete. Auf dem durch Zaptieh (türkischen Gensdarmen) abgesperrten Bahndamm begrüßten sich mit stummen Verbeugungen die Vertreter von Ost und West. Auf einen Wink des Paschas von Saloniki wurde das letzte Schienenpaar eingelegt und von ihm durch einige symbolische Hammerschläge befestigt. Nunmehr begann die eigentliche Ceremonie der Einweihung, die auf die Occidentalen, namentlich auf die pariser Damen, welchen der Ehrenplatz eingeräumt war, einen befremdenden Eindruck machte. Türkische Arbeiter schleppten drei Hammel herbei, legten sie mit den Köpfen auf die im Sonnenlichte blinkenden Verbindungsschienen, schnitten ihnen gewandt den Hals ab und ließen das Blut auf die Schienen träufeln. Ein Imam mit weißem Turban, ein würdiger alter Herr mit Brille, flehte den Segen des Himmels auf das Unternehmen herab, um welches niemals ein anderes Blut fließen möge als das der eben geopferten Thiere, auf die sich alles dem Werk bestimmte Unheil ablenken möge. Er schloß mit Anrufung des Segens Allahs für den Sultan. Ein Theil der türkischen Commission besteg den europäischen Festzug, der auf allen Stationen von der türkischen Grenze bis Saloniki festlich empfangen wurde. Ueberall waren die Bahnhöfe mit Fahnen, Blumen, Triumphpforten und Waffentrophäen geschmückt; die Garnisonen waren längs der Gleise aufgestellt und leisteten die militärischen Ehrenbezeigungen. Die Haltung der in Scharen herbeigeeilten Bevölkerung war überaus sympathisch und herzlich; auch Mädchen drängten sich in Massen herbei und warfen Blumen. In den Stationen, wo ein kurzer Aufenthalt gemacht wurde, trug bei den Eingeborenen die Neugierde den Sieg über die landesübliche würdevolle Zurückhaltung davon. Die Sage hatte ihnen Wunderdinge berichtet von den auf den Schienen blitzschnell dahinrollenden „Teufelswagen" mit Galerien, Balkons, goldstrotzenden Sälen, Schlafzimmern, Küche, Eiskeller. So ließ es sich denn alt und jung, Männlein und Weiblein nicht nehmen, wo es eben anging, den „fliegenden Märchenpalast" zu erstürmen und seine blendenden Räume mit staunenden Blicken zu mustern, was deren Insassen wieder Gelegenheit zu vergleichenden Studien über die Nationaltrachten des neumacedonischen Völkermosaiks bot. In der Heimat Alexander's des Großen flechten heutzutage in buntem Gemisch Serben, Bulgaren, Albanesen, Hellenen, Türken, spanische Juden — namentlich in Thessalonik, wo sie zwei Drittheile der Bevölkerung bilden — jeder einzelne Stamm durch seine Tracht gekennzeichnet; aber nicht alle mit so hoheitsvoller Würde auftretend, wie jener bleiche junge Türke, der schweigend und sein Staunen niederkämpfend, durch den Salonzug schritt und auf den Tischen herrlich duftende und herrlich anzuschauende Rosen niederlegte — eine stumme Huldigung des Orients vor der unwiderstehlichen Macht der occidentalen Cultur. Der Zug läßt Kumtanowo, Uskub (Skopje), Kopriliu hinter sich, durchsaust die malerische Felsen-Enge des Vardar vor Gheveheli. Der Abend dämmert herauf; in der Tiefe leuchtet ein hellblauer Streifen: das Aegäische Meer, gegen Südwesten hebt sich vom Horizont ein scharfgezackter Gebirgszug ab: der heilige Olympos! Bald darauf ist Saloniki erreicht, wo der Gäste ein Empfang im größten Stile harrt, der in dem im Hôtel Colombo für 150 Personen veranstalteten Bankett gipfelt. Thessaloniki, das große Hoffnung auf die neue Weltlinie setzt und Brindisi den Rang abzulaufen hofft, prangt im Festgewand; die Spagnioten feiern den Sabbat, die Türken erleuchten dem Ramazan zu Ehren ihre Moscheen und Minarets, und die ganze Bevölkerung schwimmt in einem Freudenrausch.

In einer unserer nächsten Nummern werden wir in Bild und Wort die zum größten Theil zum ersten mal vom Stifte festgehaltene Landschaft schildern, welche das Auge des Reisenden zwischen Wranja und Thessaloniki entzückt.

Kaiser Friedrich im charlottenburger Park.

Mit dem goldenen Sonnenschein, welchen der Frühling gebracht, und mit dem Schmuck, den die erwachende Natur Wald und Wiese gegeben hat, mit der Pracht des neu beginnenden Lebens unter dem blauen Himmelszelt ist auch neue Hoffnung, neue Zuversicht in die von Kaiser Friedrich bewohnten Räume eingezogen. Die bis dahin sorgfältig vor jedem Luftzug behüteten Krankenzimmer haben sich in von Familienglück und Frohsinn erfüllte Gemächer verwandelt, aus denen die Trübsal verbannt war, und in welchen nicht mehr wie sonst, da der eisige Hauch des Winters das theure Leben mit Gefahr und Verderben bedrohte, die Unterhaltung nur halblaut geführt wurde und Sorge und Kummer auf aller Mienen lagen.

Selbstverständlich hat sich auch mit der fortschreitenden Reconvalescenz des hohen Kranken und mit der Möglichkeit des längern Aufenthalts im Freien die Lebensweise des Kaisers wesentlich geändert und ist mehr und mehr einem ärztlichen Regime untergeordnet worden, das darauf hinzielt, dem Organismus seine frühere Kraft und seine regelrechten Functionen dadurch wiederzugewinnen, daß der Stoffwechsel im Körper angeregt wird. Zu diesem Zweck ist eine kräftige Ernährung mit leichter, bequeme Aufnahme in den Körper verbindenden Nahrungsweise von den behandelnden Aerzten erdacht worden, welche sich bisjetzt vorzüglich bewährt hat und auf Wohlbefinden und Kräftigung des hohen Patienten von dem besten Einfluß gewesen ist. Als noch wichtiger für die Erstarkung wird das Einathmen des Sauerstoffes der Luft erachtet. Aus diesem Grunde sind neben dem Aufenthalt in einem zu diesem Zweck an einer geschützten Stelle des Parks aufgeschlagenen Zelt dem Kaiser bei windstillem Wetter Spazierfahrten empfohlen worden. In der Regel wurden dieselben bis zur Uebersiedelung der kaiserlichen Familie nach Potsdam in die frische, staubfreie Waldluft des benachbarten Thiergartens, des Grunewaldes und der Jungfernheide unternommen, aber auch der aufgedehnte charlottenburger Schloßgarten war die Stätte, an welcher der Monarch seine Umfahrten machte, namentlich sobald er sich ermüdeter fühlte und die Berührung mit der Außenwelt meiden wollte. In solchen Fahrten in kleinerem Stil dient ein leichtes, mit einem Pony bespanntes Gefährt, in dem der Monarch allein Platz nimmt, und das von zwei Dienern, die den Pony an der Hand führen, geleitet wird. Unsere Illustration veranschaulicht eine solche Umfahrt, welche stets nur in langsamem Tempo geschieht.

Der Schloßpark von Charlottenburg mit seinen Teichen, Inseln und Lustbauten eignet sich trefflich zu derartigen Excursionen, da seine Wege breit sind, festen Kiesgrund haben und angenehme Stationspunkte an den zahlreichen, freundliche Ausblicke auf das Schloß und das anliegende Spreethal bietenden Ruheorten gewähren. Der Ponywagen folgte meist der Richtung nach dem Karpfenteich und schlug den Weg ein, der denselben in weiten Bogen umzieht. Dann ging die Fahrt an dem einem chinesischen Pavillon ähnlichen Belvedere vorbei, und, sich wieder dem Schloß zuwendend, erreichte der Wagen durch eine reizvolle vom Hauptwege abzweigende Doppelallee die prachtigen Parkanlagen, welche sich nach dem rechten Schloßflügel hinziehen. Die ganze Tour nahm etwa ½ bis ¾ Stunden in Anspruch.

Todtenschau.

Roderich Anschütz, k. k. Sectionsrath in Pension, Verfasser verschiedener Dramen; der einzige Sohn des berühmten Schauspielers vom Burgtheater Heinrich Anschütz, am 24. Juli 1818 zu Wien geboren, † in Mödling bei Wien am 29. Mai.

Mrs. Waylett, bekannte englische Schauspielerin, die 53 Jahre lang der englischen Bühne angehörte, † in London.

W. Fr. Honorat Fezjuel, Fabrikant zu Rottenburg in Württemberg, der Gründer und Begründer des verbreiteten Kunstvereins für Tricotwebestuhl, neben welcher Hauptersindung ihm noch eine Reihe kleinerer Hülfs- und Nebenerfindungen zu verdanken sind, 1801 zu Strengville in Mittelfrankreich geboren, † zu Rottenburg a. N. am 29. Mai.

Peter Harkort, Gemeinderath, Rittergutsbesitzer zu Hagen i. W., vormaliger Vertreter des dortigen Handelskammer, der in den sechziger Jahren von 1862 bis 1867 den Wahlkreis Hagen im Abgeordnetenhause vertrat, † auf seinem Gute Elsetten bei Hagen am 27. Mai am 25. Mai, 63 Jahre alt.

Kasimir v. Hatten, Mitglied des preußischen Herrenhauses für den Verband des alten und befestigten Grundbesitzes der Landschaftsbezirks Gumbinnen, † auf seinem Gute Gudellen bei Liebstadt in Ostpreußen am 29. Mai im 74. Lebensjahre.

Theodor Ritter v. Herndorfel, Präsident des Verwaltungsraths der Oesterreichischen Creditanstalt, bis vor einem Jahre Director derselben, der diesem Institut fast seit seinem Bestehen angehört hat, seiner Vicepräsident des Verwaltungsraths der Nordbahn, 1848 Handelsminister im Ministerium Doblhof, 1815 geboren, † in Wien am 2. Juni.

Dr. theol. Julius Ludwig Jakobi, Consistorialrath und ordentlicher Professor an der theologischen Facultät der Universität Halle, am 12. August 1815 geboren, † daselbst am 31. Mai.

Wilhelm v. Levetzau, Geh. Regierungsrath a. D. und Kammerherr, ein Holsteiner, früher in dänischen Diensten, 1848 zum dänischen Gesandten an den Höfen von Berlin und St. Petersburg ernannt, der jedoch nach Ausbruch des Krieges zwischen Dänemark und Deutschland diesen Posten zurück, † kürzlich in Lübeck im 69. Lebensjahre.

Bernhard Ritter v. d. Planitz, königl. sächsischer Generallieutenant a. D., bis 1865 Commandeur der 2. sächsischen Reiterbrigade, † in Dresden am 28. Mai im 82. Lebensjahre.

Dr. Karl Riedel, Professor, der hochverdiente Gründer und Leiter des Riedel'schen Vereins in Leipzig und energische Förderer edler Kirchenmusik, eine der hervorragendsten musikalischen Persönlichkeiten Leipzigs, Präsident des Allgemeinen Deutschen Musikvereins und Begründer des Leipziger Bachvereines desselben, der eine Reihe vortrefflicher Neuausgaben älterer Werke bei Kirchenmusik veranlaßt hat, am 6. October 1827 zu Kronenberg bei Elberfeld geboren, † in Leipzig am 3. Juni.

Anton Sommer, Garnisonsprediger a. D., der Dichter der volksthümlichen „Rudelsstädter Bilder und Klänge", † in Rudelstadt am 1. Juni im 72. Lebensjahre.

Dr. phil. Gustav Teichmüller, Wirkl. Staatsrath, ordentlicher Professor der Philosophie und Pädagogik an der Universität Dorpat, zu dessen hervorragendsten Schriften die drei Theile seiner aristotelischen Forschungen und seine Studien über Plato gehören, am 19. November 1832 im Braunschweigischen geboren, † in Dorpat am 23. Mai.

Dr. Hermann Heinrich Vogel, Schulrath, Director der Lehrerbildungsseminare zu Gallenberg bei Lichtenberg in Sachsen, ein verdienter Schulmann, † in Dresden am 29. Mai.

Dr. jur. Wallmann, Herausgeber der nach ihm benannten Versicherungsgesetzsammlung, † laut Meldung aus Berlin vom 31. Mai.

Karl Wolfrum, Bergrathsassessor zu Aussig in Böhmen und Präsident der Aussig-Teplitzer Eisenbahn, langjähriger Kommunal- und Landtagsabgeordneter und im Jahre 1848 im Abgeordnetenhause Generalberichterstatter über das Bergwesen, einer der hervorragendsten und verdientesten Vertreter des Deutschthums in Böhmen, † in Aussig am 30. Mai im 73. Lebensjahre.

Briefwechsel mit Allen und für Alle.

Anonyme Anfragen werden nicht berücksichtigt.)

M. in Nürnberg. — Sie haben über den fraglichen Gegenstand Aufklärung in jedem Lehrbuch der Elektrizität. Wir empfehlen Ihnen z. B. irgendeines von Ahrig, Roser oder Hüter.

Drei gewagte Leser in Leipzig. — Solange Sie nicht den Muth haben, Ihre Namen zu nennen, werden Sie uns gestatten müssen, über Ihre freundlichen Bemerkungen zur Tagesordnung überzugehen.

A. M. in Charlottenburg. — Der eigentliche Sitz der genialen Werke verstorbenen Jan Schreiber hat in den letzten zwanzig Jahren in der bekannten Rinderei „Bürgerverein" Berlin (Alter Flügel, gerade, zweites Haus „Conversationslexikon", die dieselbe weitere Auskunftungen ertheilt gern mittheilt.

O. B. in Ulleda. — Das Gerücht von einer bevorstehenden und beabsichtigten Publication seines der Königin von Italien ist gänzlich unbegründet. Unter den Neuheiten „Librairie Lair" verbreitet sich eine lange Tem. Jean Lois Maurini, die von ihrem Vater, einem Schüler des ehemaligen Ministers Manteuf, getheilt sein.

A. W. in Marienburg. — Das Kennwort „brakern" bedeutet ursprünglich bitten, anbringlich betreiben; daher „Brakerstube" — Bettelstube, „Brakerweyb" — Bettelweib. Im Hessischen heißt es viel wie betrügen, aber auch sich dürftig durchhalten, anstellen, um mehr geben zu müssen, prügeln; im Odenwälder hat das Wort eine weitere Bedeutung, nämlich: durch Mühe erwerben, sparen, mühsam, dürftig leben und auch geizen.

Die am 15. d. M. zur Ausgabe gelangende Doppelnummer 2345 der „Illustrirten Zeitung" wird in Bild und Wort

Eine Reise nach dem Nordcap

enthalten und folgende darauf bezügliche Abbildungen bringen:

1. **Die Bergstraße im Innern Norwegens zwischen Laerdal und Christiania.**
2. **Ansicht von Drontheim.**
3. **Der Dom in Drontheim.**
4. **Ansicht von Bodö.**
5. **Die Mitternachtsonne, vom Bord eines norwegischen Touristenschiffes aus gesehen.** (Doppelseitig.)
6. **Fischerdorf in den Lofoten.**
7. **Der Vogelberg Svaerholtskubben.**
8. **Ansicht aus Hammerfest.** (Gruppenbild von H. Dremes.)
9. **Das Nordcap.** (Nach dem Gemälde von J. C. Compton.)
10. **Im Rastsund.**
11. **Der Hardangerfjord mit dem Folgefonn.**
12. **Der Bogumsbree (Gletscher) im Sognefjord.**
13. **Der Gjendesee in Jotenheim.**
14. **Das Naereimsdal bei Stalheim.**
15. **Der Naereimsfjord im Sognefjord.**
16. **Ansicht von Bergen.** (Doppelseitig.)
17. **Der Lotefoß im Hardangerfjord.**
18. **Oldevand im Nordfjord.** (Nach einem Gemälde von C. Oesterley jun.)

Außerdem 13 Textillustrationen:

1. **Stavekirche (Sognefjord);** 2. **Innere Ansicht der Stavekirche;** 3. **Costüm aus Thelemarken;** 4. **Costüm aus Gudbrandsdalen;** 5. **Fischerlappen (Finnmarken);** 6. **Der Torghatten (mit Durchblick nach dem Meer);** 7. **Costüm aus Hardanger;** 8. **Fremdenzimmer in einem norwegischen Bauernhause;** 9. **Stabur (Vorrathshaus) in Thelemarken;** 10. **Romsdalshorn;** 11. **Hankelidsfeld (Thelemarken);** 12. **Skjaeggedalsfoß;** 13. **Auf dem Galdhöpig.**

Sämmtliche Illustrationen (mit Ausnahme von Nr. 8, 9 und 18) sind vom Maler Fritz Stoltenberg aufgenommen worden; die Reiseschilderung rührt von dem Schriftsteller Hugo Warmholz her. Beide Herren haben im Auftrage der „Illustrirten Zeitung" **die Reise nach dem Nordcap** im vorigen Jahre gemeinschaftlich unternommen.

Einzelpreis dieser 40 Seiten starken Nordcap-Nummer 2 Mark.

Bestellungen auf diese Nummer werden von allen Buchhandlungen sowie von der unterzeichneten Expedition entgegengenommen.

Expedition der Illustrirten Zeitung in Leipzig.
J. J. Weber.

Eugen Stieler,

erster Präsident der Internationalen Jubiläums-Kunstausstellung in München.

München hat schon eine Reihe glänzender internationaler Kunstausstellungen gesehen, aber keine hatte in ihrer Entstehung und Entwickelung mit solchen Schwierigkeiten zu kämpfen wie die in diesem Jahre abzuhaltende, welche, nebenbei erwähnt, das hundertjährige Jubiläum der ersten Kunstausstellung in München feiert. Ein beängstigendes Zusammentreffen von andern Ausstellungen zu gleicher Zeit oder kurz vorher schien die Befürchtung, daß empfindliche Lücken zu erwarten wären, zu einer gerechtfertigten zu machen: Oesterreich entschloß sich im letzten Augenblick, die wiener Jubiläumsausstellung zu einer internationalen zu gestalten; Italien hat eine Ausstellung in Bologna, zugleich findet in London eine Ausstellung italienischer Werke statt, welche den englischen Markt erobern sollen; Spanien hat eine internationale Ausstellung in Barcelona, die Skandinavier eine große Kunstausstellung in Kopenhagen, Belgien hat den grand concours international de l'art monumental in Brüssel, zugleich mit der internationalen Säcularfeier der ersten Künstlergesellschaft Belgiens, der société pour l'encouragement des beaux arts in Antwerpen, an welcher Holland als Nachbar lebhaft betheiligt ist. Internationale Ausstellungen, welche heuer in Glasgow und Melbourne abgehalten werden, nehmen schon eine beträchtliche Anzahl der überhaupt schwer erhältlichen englischen Kunstwerke vorweg; die Gestaltung der politischen Verhältnisse läßt bis heute auf Frankreichs officielle Betheiligung nicht mit Sicherheit rechnen, wenn auch an einer Betheiligung französischer Kunst nicht zu zweifeln ist. In Amerika hatte sich schon vor Monaten ein Comité gebildet, welches die Betheiligung der amerikanischen Künstler organisiren sollte, aber im März ganz plötzlich seine Thätigkeit einstellte. Nun mußte in Paris, Florenz und andern Kunststätten, an welchen amerikanische Künstler von Bedeutung leben, dahin gewirkt werden, um doch eine stattliche amerikanische Collectivbeschickung zu Stande zu bringen. Dazu kommt, daß durch die anstrengende Thätigkeit seit einer Reihe von Jahren die Künstlerschaft allerwärts mehr und mehr ausstellungsmüde geworden ist. Eine nicht geringe Schwierigkeit erwuchs in München selbst durch das gleichzeitig auftauchende Project der Deutsch-nationalen Kunstgewerbeausstellung, und nur durch die ernstesten Bemühungen von beiden Seiten ist es gelungen, einen Weg zu finden, welcher die anfangs widerstreitenden Interessen beider Unternehmungen nun zum Wohle beider verbindet. Beide werden trotz aller erwachsenen Hindernisse ihren Vorgängerinnen mindestens gleichwerthig zur Seite stehen, in vieler Hinsicht sie übertreffen. Wer die frohe Pracht der Kunstgewerbeausstellung genießt und die italien Schöpfungen, welche die Kunstausstellung in ihren Räumen zu einem überwältigenden Ganzen vereinte, bewundert, der ahnt nicht, welche Mühen und Sorgen auf den Männern lasteten, die mit der Leitung aller Geschäfte betraut waren, und welchen Dank man ihnen schuldet. Für die Kunstausstellung war diese nicht geringe Aufgabe dem Präsidenten der münchener Künstlergenossenschaft, dem Maler Eugen Stieler, übertragen, von dessen Persönlichkeit und Leben wir heute unsern Lesern in nachstehenden Zeilen ein flüchtiges Bild entwerfen wollen.

E. Stieler, geboren am 19. September 1845 zu München, ist der jüngste Sohn des bekannten Porträtmalers Joseph Stieler und der Bruder des zu früh und entrissenen Karl Stieler. Gleich diesem wandte er sich dem Studium der Jurisprudenz zu, welchem er in Berlin und München oblag. Schon während seiner Studentenjahre ließ er ein gewisses Organisations- und Repräsentationstalent erkennen, welches ihn an die Spitze des damals über 300 Mitglieder starken Akademischen Gesangvereins in München führte. Hatte er schon hier Gelegenheit, in öffentlichen Reden und in der Leitung von parlamentarischen Verhandlungen Uebung zu gewinnen, so vermochte er diese Seite seines Wesens durch Plaidiren vor Gerichten als Rechtspraktikant weiter auszubilden. Ein achtmonatlicher Aufenthalt in Frankreich 1870 bis 1871 im Dienste der Humanität unterbrach seine juristische Praxis, in welcher ihm ein 1872 vorzüglich bestandenes Staatsexamen eine ehrenvolle Laufbahn gesichert hätte. Indeß hatte die im Elternhause herrschende Liebe zur Kunst auch in seinem Gemüth unzerstörbare Keime zurückgelassen. Der Verkehr in den ersten Künstlerkreisen der Stadt, die hochgehende Flut eines großen Kunstaufschwunges riß auch ihn bald mit sich und bestimmte ihn zum Verzicht auf den gewählten Beruf zu Gunsten der Malerei. Im Jahre 1873 trat er in die Akademie, wurde 1875 von Piloty als Schüler aufgenommen, was damals als das begehrenswertheste Ziel für junge Akademiker galt. Sein künstlerisches Talent neigte sich nach der Richtung der Individualisirung und führte ihn zum Porträtfach. Außer einer groß und eigenartig concipirten Kirchhofscene aus Hamlet, welche unter Pilotys Leitung entstand, wählte Stieler meist Motive aus dem täglichen Leben, welche speciell auf Wiedergabe einfacher psychologischer Vorgänge abzielten. So die „ersten Künstlerleiden", ein „Volkstheater", „die alte Wiege" und eine Reihe kleinerer Genrebilder aus dem bürgerlichen Leben. Daneben hatte er reichlich Gelegenheit, das Porträt zu pflegen. Im Jahre 1879 löste der seit Jahren kranke Piloty seine Schule auf; 1880 wurde Stieler Mitglied der münchener Künstlergenossenschaft und schon ein halbes Jahr später ihr Vorstand.

Er übernahm schlimme, äußerst zerfahrene Verhältnisse, die sich indeß unter seiner gewandten Leitung sehr bald wesentlich zum bessern wendeten. Daß die Künstlerschaft heute im öffentlichen Leben Münchens eine ganz andere Stellung einnimmt als vor einem Jahrzehnt, ist nicht zum geringen Theil Stieler's Verdienst. Seine Verheirathung veranlaßte ihn, von der mühevollen und zeitraubenden Stellung, welche begreiflicherweise das eigene künstlerische Schaffen beeinträchtigen mußte, zurückzutreten. Nach kurzem Eheglück, welches durch den frühen Tod seiner jungen Frau zerstört wurde, übernahm Stieler 1885 aufs neue die Leitung der größten Künstlercorporation Deutschlands, mit welcher auf je drei Jahre zugleich die Vorstandschaft der Allgemeinen Deutschen Kunstgenossenschaft (sämmtliche Künstlercorporationen Deutschlands) verbunden ist. Schon im Jahre 1884 war Stieler von seinen Collegen zum Delegirtentag nach Düsseldorf entsandt worden, um für München das Recht der periodischen Abhaltung internationaler Kunstausstellungen zu erkämpfen, das keineswegs von allen Seiten anerkannt werden wollte. Daß dieser für Münchens Bedeutung als Kunststätte ersten Ranges hochwichtige Erfolg durch Stieler's warme und beredte Fürsprache errungen wurde, davon legt das große Bild, welches uns gegenwärtig die Räume des Glaspalastes entrollen, ein rühmliches Zeugniß ab.

K. Haushofer.

Emil Lange,

erster Präsident der Deutsch-nationalen Kunstgewerbeausstellung in München.

Gleichzeitig mit der Internationalen Kunstausstellung findet in München eine Deutsch-nationale Kunstgewerbeausstellung statt. Während die erste, wie bisher, ihre Stätte in den Räumen des alten Glaspalastes gefunden hat, ist für die zweite ein stattliches Bauwerk in der Stadt, am Isarkai, errichtet worden. Nur die Begeisterung, Opferwilligkeit und angestrengte Thätigkeit eines Kreises von unermüdlichen Männern, die das Andenken an den unvergeßlichen Förderer des bairischen Kunstgewerbes, Ferdinand v. Miller, für ihre Aufgabe stählte, waren im Stande, das Gelingen des Unternehmens in der gesteckten Zeit und mit den gegebenen Mitteln zu sichern. Der Bairische Kunstgewerbeverein, aus dessen Anregung das Project hervorgegangen war, stellte seinen Vorstand, den Director der königl. Kunstgewerbeschule in München, Emil Lange, als ersten Präsidenten an die Spitze des Unternehmens.

Emil Lange, dessen Vater, der 1868 verstorbene Architekt und Akademieprofessor Ludwig Lange, im Jahre 1839 aus seiner Heimat Darmstadt nach München übergesiedelt war, ist zwar in Darmstadt 1841 geboren, doch als „münchener Kind" anzusehen. Er besuchte in München das Max-Gymnasium, dann die Polytechnische Schule und trat nach zweijährigem Studium auf letzterer in die Akademie der bildenden Künste über, und zwar in die von seinem Vater geleitete Architekturklasse. Anfänglich noch unentschieden, ob er sich der Malerei oder der Baukunst widmen solle, entschied er sich endlich für die vom Vater gepflegte Kunst. Nach zweijährigem Besuche der Akademie und in seinem Berufsfache durch frühzeitige Mitwirkung bei den architektonischen Arbeiten seines Vaters bestens eingeübt, trat er mit 19 Jahren, angelockt durch den damaligen hohen Ruf der pariser Architekturschule, seine erste größere Reise nach Frankreich an, fand alsbald Aufnahme als Eleve in der pariser Ecole des beaux arts und widmete sich unter der Leitung Questel's, des bekannten, für das versailler Schloß angestellten Staatsarchitekten, aber zwei Jahre mit mehrfach durch Prämien ausgezeichnetem Fleiße und Erfolg den Baustudien, seinen Aufenthalt in Paris nur durch kurze Ausflüge in die Provinzen, nach Belgien und England unterbrechend. Nach seiner 1862 erfolgten Rückkehr nach München trat E. Lange in das Atelier seines Vaters ein, betheiligte sich von da an einer Reihe von architektonischen Ausführungen und Concurrenzen, wobei er zuerst Gelegenheit hatte, sich einen Namen zu machen. Anläßlich des mit dem ersten Preise ausgezeichneten Projectes für ein Kunstmuseum zu Amsterdam wurde er zugleich mit seinem Vater 1865 zum Ehrenmitglied der Akademie in Amsterdam ernannt. In der 1867 abgehaltenen Preisbewerbung für den Neubau des münchener Rathhauses erhielt der von Ludwig Lange und Sohn vorgelegte Entwurf die höchste Auszeichnung, kam indeß bei der in maßgebenden Kreisen herrschenden Neigung für die Gothik nicht zur Ausführung. Im Jahre 1868, in welchem sein Vater starb, sehen wir Emil Lange als Professor für Architektur an der damals neugegründeten königl. Kunstgewerbeschule in München. Nebenbei entwickelte Lange eine ansehnliche Privatthätigkeit, namentlich in Villen- und Privatbauten für München und Umgebung; selbst solche auf italienischem Boden legen für den Ruf, den er in seinem Fache als feinfühlender Künstler sich erworben hatte, ein beredtes Zeugniß ab. Als im Jahre 1871 der bisherige Director der Kunstgewerbeschule, Hermann Dyck, starb, wurde Lange sein Nachfolger, in welcher Stellung er noch heute wirkt. Mit welchem Erfolge, das zeigt der ehrenvolle Ruf, dessen die Schule weit über Baierns und Deutschlands Grenzen hinaus genießt. Der Umbau der ehemaligen königl. Glasmalerei für die Zwecke der Kunstgewerbeschule sowie die ihm übertragene Erbauung der neuen Königl. Industrieschule gaben ihm Gelegenheit, seine Kunst in größerem Maße zu bethätigen.

Seit der ersten Deutschen Kunstgewerbeausstellung in München im Jahre 1876 datirt Lange's besondere Thätigkeit im Bairischen Kunstgewerbeverein, an dessen Spitze der und das deutsche Kunstgewerbe hochverdiente, im verflossenen Jahre verstorbene Ferdinand v. Miller stand. Seit 1878 finden wir mit ihm Lange gemeinsam in der Leitung des Vereins thätig. Im Jahre 1883 leitete er den zweiten Kunstgewerbecongreß, welcher zur Gründung des Verbandes deutscher Kunstgewerbevereine führte, und betheiligte sich an sämmtlichen bisher abgehaltenen Delegirtentagen des Verbandes. Mit v. Miller trat auch Lange warm für das ursprünglich in Berlin geplante Unternehmen einer im Jahre 1888 in Berlin abzuhaltenden nationalen Gewerbeausstellung ein; nach dem Scheitern dieses Projectes griff der Bairische Kunstgewerbeverein die Idee für München wieder auf. Seit v. Miller's Hinscheiden hat Lange allein die Leitung des Vereins und die Organisation der Ausstellung übernommen — wol eine gewaltige Aufgabe — allein man darf zuversichtlich erwarten, daß dank seiner Erfahrung und Sachkenntniß, dank der selbstlosen Mitwirkung der Vereinsgenossen, dank der Begeisterung in den betheiligten Kreisen das große Unternehmen, dessen Protectorat Prinz Regent Luitpold übernommen hat, zu einem glänzenden Zeugniß für die Leistungsfähigkeit des wiedererstandenen deutschen Kunstgewerbes sich gestalten werde.

K. Haushofer.

Aus der

Internationalen Kunstausstellung in München.

Die Auerhahnbalz.

Gemälde von Otto Reichegel.

Was dem Jäger der Hirsch unter dem Haarwilde, das ist ihm unter dem Federwilde der Auerhahn. Aber mancher Weidmann, der im Herbst öfter das Orgeln des Hirsches beim grauenden Tage hörte oder das Scheiten zweier Rivalen, die um den Besitz des Rudels kampfbereit gegeneinander zogen, und das Krachen der Gewehre der Kämpfenden mit pochendem Herzen belauschte oder aber dem mit seinem Rudel durch herbstlich rothgefärbtes Buschwerk oder durch die gelben langen, thaunassen, im ersten Morgenscheine glänzenden Schmielen ihm „anziehenden" Platzhirsche die Kugel auf die durch „Suhlen" schlammtropfige Decke setzte, hat nie das edelste Federwild auf der Balz geschossen oder auch nur Gelegenheit gehabt, einen balzenden Hahn zu sehen. Das Auerhahnspiel ist eben das seltenste, zur hohen Jagd gehörige Wild in Deutschland und ist es schon seit Jahrhunderten gewesen, sodaß Fürsten sich sogar früher Geschenke mit ihm machten. Merkwürdig, wie der Geschmack sich ändern kann! Damals hielten sich die Herrschaften „Hahnenfänger" und aßen den Hahn, den Lucullus schwerlich auf seinem Küchenzettel gehabt hat, und heute ist die Hahnenbalz der höchste Jagdgenuß. Kein Jäger denkt aber auch beim Jagen daran, wie das Jagdthier schmeckt, denn nicht die Zunge, sondern der Reiz, den die Jagd bietet, macht den Jäger zum Jäger, und die Seltenheit des Wildes mehrt die Leidenschaft und erhöht das Vergnügen.

Welch wonnige Lust ist es aber auch im werdenden Frühjahr, wenn die Knospen zu schwellen beginnen, das edle Wild, den Auerhahn, beim liebedurchglühten Balzgesange nachts, wenn kaum der erste Dämmerschein den Osten gilbt, mit gespannter Flinte „anzuspringen". Nichts regt sich. Der Wald schlummert noch, nicht einmal die Heidlerche ist aus ihren Träumen erwacht, und der Wind, der sonst so rücksichtslose Gesell, wagt nur ganz leise durch die Fichtenwipfel zu flüstern, um die Ruhe der Nacht nicht zu stören. Was ist das? In der Ferne tönt es durch den stillen Forst: „töd — töd — töd — töd töd töd! tödt! und es folgen dann Laute, die mit dem Streichen einer Sense verglichen werden können. Der Auerhahn balzt. „Knappen" nennt der Jäger den ersten Theil des Liebesgesanges, mit welchem der Hahn die Hennen lockt, die sich unter dem Baume, auf welchem er steht, sammeln, dann folgt der Hauptschlag, und das Finale bildet das „Schleifen". Leise schleichst du näher auf moosigem Wege; noch trennen dich 250 Schritt vom Minnesänger; jetzt heißt es Vorsicht. Nun beim „Schleifen" ist er so verzückt, daß du zwei Schritte vorwärts gehen kannst, ohne daß er dich vernimmt, ja, du kannst sogar auf ihn schießen und ihn fehlen — er merkt es nicht. In den Pausen aber oder während des „knappens" entgeht ihm kein Geräusch. Näher und näher kommst du dem schwarzen Paschа, es wird heller, schon siehst du den verliebten Gesellen auf dem trockenen Aste einer uralten Lärche, deren Zweige mit langem Bartmoose behangen sind, auf- und abstelzen. Wie er den „Stoß fächert", den „Bart sträubt" und den bläulichweißen Schnabel verzückt gegen den röthlich dämmernden Morgenhimmel streckt! Du hörst auch schon, wie er mit herabgeperrten Schwingen die Aeste streift. Vorsicht — Schritt vor Schritt nehm's beim Schleifen weiter — wie klopft das Herz, daß es gelinge, daß nicht der Fuß ein trockenes Reis zertrackt oder ein Wild dich vernimmt und „die Fluchten" desselben sich in ein Getrach mischen, als wenn die Aeste bei einem gefällten Baume auf der Erde splittern — das Geräusch, womit der „abreitende" oder „abstreichende" Auerhahn dein jagdfieberndes, wonnetrunkenes Herz plötzlich in die nüchternste Ruhe beschämender Enttäuschung versetzen kann! Vielleicht hast du aber auch Glück, und in den Pulverdampf mischen sich das Klatschen auf die Aeste und der dumpfe Aufschlag des erlegten Hahns auf den Boden. Dazu Weidmannsheil!

Karl Brandt.

Zum Marienfeste.

Gemälde von Eduard Grützner.

Pp. Ein populärer Name! Wenige gibt es, denen dieses Prädicat mit mehr Recht gebührte als dem berühmten Namen unseres münchener Künstlers, als Eduard Grützner. So weit die deutsche Zunge klingt und auch das mancherlei köstliche Naß, welches man im hölzernen Kleide von eisernen Reifen umspannen bewahrt, zu kosten gewohnt ist und weil noch ein gut Stück darüber hinaus erweckt dieser Name sofort die Vorstellung harmlos glücklichen Humors auf dem behaglichen Hintergrunde materiellen Lebensgenusses. Lächelnde, feiste Mönche bei goldgelbem Weix oder schäumendem Klosterbier tauchen aus seinen Schilderungen im Geiste da vor uns auf, allzeit eine treffende

Digitized by Google

Digitized by Google

Aus der Internationalen Jubiläums-Kunstausstellung in München: Zum Marienfeste. Gemälde von Eduard Grützner.

Nach einer Photographie von Dr. G. Albert in München.

Digitized by Google

Satire auf der frommen Väter Entsagung, wie solche eines Malers Pinsel kaum jemals besser gelingen dürfte.

Was wir aber heute im Bilde vor uns sehen, ist es denn auch eine Schöpfung Eduard Grützner's? Ist's wirklich von dem Maler der Klosterkeller-Leiden und -Freuden, so hat er diesmal unerwartet von seinen dicken Freunden sich abgewendet und, wie es Damen gegenüber sich ja geziemt, sein höflich und galant den scharfgeblickenden Satiriker wie den gewohnten losen Schall zu Haxie gelassen, dafür aber ebenso rasselnd als überraschend den Poeten angezogen. Denn gar festlich stimmt die feinfühlige Schilderung des stillen, frommgläubigen Eifers, der den gothischen goldglänzenden prächtigen Altar Maria's für den kommenden hohen Feiertag zu schmücken sich anschickt. Auch ein prächtiges Meßgewand ist rechtzeitig von fleißigen Händen vollendet worden, und die alte Oberin lobt die fertige kostbare Arbeit.

Das ist der Vorgang. Solch stilles Walten wird von Eduard Grützner mit jener Innigkeit geschildert, die beweist, daß er auch ungewohnte Wege mit an ihm gewohnter Meisterschaft zu wandeln versteht. Unverkennbar verräth sich der Maler schon durch sein Versenken in das Detail, durch die liebevolle Durchführung aller jenen seltenen, kostbaren Dinge, mit welchen der prächtige Altar vorzugsweise bedeckt ist.

Und dem Freunde des Malers bleibt denn auch beim Anblick dieses Altars der innerste Beweggrund der künstlerischen Abschweifung auf das Gebiet des Genrehaften nicht lange verborgen. Wer des Künstlers Heim kennt, kennt auch den Sammeleifer, der es von oben bis unten mit werthvollen Gütern alter Kunst zu füllen verstanden, weiß auch, daß im Grützner-Haus sich eine kleine Kapelle befindet. Die Farbenglut bunter Glasfenster, gothische Betschemel, Kanzel, Stühle und das Original des reichen Marien-Altars, den wir in dem hier besprochenen Bilde bewundern, mit den köstlich gestickten Altardecken behangen, flossen diesen kirchlichen Raum ganz stimmungsvoll aus. Sollte alsdann der glückliche Besitzer solcher Schätze es nicht in dieser künstlerisch gelungenen Weise verstehen, antiquarische Neigung und malerisches Schaffen sich und andern zu Freud und Genuß in der Praxis zu verbinden?

Gerade die Empfindung, mit welcher der sammelnde Meister die ihm liebgewordene Pracht alt-deutscher kirchlicher Kunst in allen kleinsten Einzelheiten auf die Leinwand übertrug, sie ging auch unwillkürlich auf die Stimmung des Ganzen über und fand in dem Thun der frommen Schar den innerlich gefühlten, selbstverständlichen Ausdruck. Es ziert dieses neueste Werk des Künstlers die Internationale Kunstausstellung in München.

Culturgeschichtliche Nachrichten.

Kirche und Schule.

— Kaiser Friedrich hat gleich seinem verewigten Vater das Protectorat über den Gustav-Adolf-Verein in Preußen übernommen.

— Der Evangelische Bund zählt jetzt, wie auf einer Versammlung in Meiningen mitgetheilt wurde, aber 30 000 Mitglieder; dazu treten die Neuanmeldungen des letzten Vierteljahres mit mehr als 5000. Auf Preußen entfallen 18 000 Mitglieder, und von den preußischen Provinzen ist die Rheinprovinz mit 10 000 die stärkste. Der Vorstand will sein Wirken auch darauf ausdehnen, Bundesschwestern zu Gemeindegründungen heranzubilden behufs Entsendung zur Armen- und Krankenpflege in die Diaspora, in Gegenden mit gemischter Bevölkerung u. s. w. Am 1. Mai sind im Waisenhause in Halle bereits die ersten drei Schwestern zur Verpflegung eingetreten.

— Der Centralverein der Deutschen Lather-Stiftung hielt am 29. Mai in Wiesbaden unter dem Vorsitz des Oberconsistorialraths Frhr. v. d. Goltz seine Hauptversammlung ab. Geh. Oberregierungsrath Dr. Schneider aus Berlin sprach in einstündiger Rede über die Bestrebungen und Erfolge der Stiftung, welche bekanntlich den Landpfarrern und Dorfschullehrern bei Erziehung ihrer Kinder zu Hülfe kommt. Der Centralverein zählt jetzt 15 Hauptvereine mit Einschluß des neu aufgenommenen Hauptvereins Westpreußen und verfügt über ein Gesammtkapital von 200 000 ℳ.

— Der Evangelisch-kirchliche Hülfsverein zur Bekämpfung der religiös-sittlichen Nothstände in den großen Städten hat am 29. Mai in Berlin seine erste Generalversammlung abgehalten. Der Vorsitzende, v. Levetzow, legte die Versammlung von einem fürstlichen Schreiben in Kenntniß, in welchem der Kaiser der Kreuzzeitung die Erlaubniß zur Uebernahme des Protectorats über den Verein ertheilt, ferner von einem Schreiben der Kronprinzessin, in welchen sen Sympathien für die Wirksamkeit des Vereins Ausdruck verliehen wird. Nach den zur Annahme gelangten Satzungen beabsichtigt der Hülfsverein, die Bestrebungen zur Bekämpfung der religiös-sittlichen Nothstände in Berlin sowie anderer, großen Städten zu unterstützen. Er will zu diesem Zweck zunächst Mittel sammeln, um a) die bestehenden Stadtmissionen und ähnliche Arbeiten zu unterstützen, b) die Ausbildung persönlicher Kräfte dafür in geeigneten Anstalten zu befördern. Außerdem behält er sich vor, neue Vertretungen zur Erreichung seiner Ziele anzuregen. Der Hülfsverein übernimmt ein für alle mal die Verpflegung seiner Kosche einem weiteren und engeren Ausschuß. Der von der Versammlung gewählte weitere Ausschuß versammelt sich mindestens jährlich einmal. Den engeren Ausschuß bilden gegenwärtig der Vorsitzende v. Levetzow, Oberconsistorialrath Dr. Barkhausen, Kammerherr Frhr. v. Mirbach, Graf v. Zieten-Schwerin, Hofprediger Baron, Dr. Frhr. v. d. Goltz, Generalconsul Schmidt und Hofbuchhändler Dr. Toebe.

— Die erste badische Kammer berieth am 26. Mai über die Kirchenvorlage. Der Gemmingen'sche Bericht wollte die Vorlage allen Bedenklichen annehmbar machen. Die drei ersten Artikel sollten in der Fassung des Regierungsentwurfs (ohne die von der zweiten Kammer gemachten Zusätze) angenommen werden. An Stelle des gestrichenen Art. 4 sollte ein anderer Artikel treten, welcher die Abhaltung von Missionen und die Aufstellung in der Seelsorge durch Mitglieder religiöser Orden, ausgenommen die des 5. Artikel, welcher einzelnen Ordensgeistlichen die Ausübung kirchlicher Funktionen zum Zweck einer vorübergehenden Aushülfe in der Seelsorge gestattet, wenn von der Curie ein wirklicher Nothstand nachgewiesen wird, dem nicht anders abgeholfen werden kann. Die elften Bitte der Petenten, welche die Wiederherstellung der alten Ordenscostüme nach der Regierungsvorlage wiederherzustellen, aber abgelehnt, ebenso der neue Artikel 5, und sodann das ganze Gesetz (also ohne den Ordenscostümparagraphen) angenommen.

— Ein kürzlich veröffentlichtes russisches Gesetz modificirt die Bestimmungen über die Ursachen, aus welchen protestantische Pastoren provisorisch aus dem Amt entlassen werden können, und ermächtigt den Minister des Innern, die Geistlichen aus dem Amt eventuell bei den Consistorien behufs obligatorischer Aufnahme derselben zu denunciren.

— Unter dem Vorsitz des sächsischen Cultusministers Dr. v. Gerber fand am 23. Mai in Dresden die gesetzlich geordnete Jahresconferenz der Bezirksschulinspectoren statt. Der Minister äußerte seine Befriedigung darüber, daß das Gesammtergebniß der Jahresberichte erkennen lasse, wie die Volksschule namentlich in wünschenswerther, einer gedeihlichen Weiterentwickelung förderlichen Ruhe und Stetigkeit gelangt zu sein scheine. Auf Grund der Tagesordnung wurden die Verordnung geänderter Uebereinstimmung hinsichtlich der Schulbücher und die Frage bezüglich der vorzeitigen Entlassung von Fortbildungsschülern eingehend berathen.

— In Coburg trat am 23. Mai der Allgemeine Deutsche Schulverein zur Erhaltung des Deutschthums im Auslande zusammen, im Auftrage des Herzogs von Geheimrath Tempeltey bewillkommnet. Die Versammlung war sehr zahlreich besucht und verlief vortrefflich. Director Bormann aus Coburg und Dr. Hallenstein aus Berlin hielten bedeutende Ansprachen; den Gruß für die fremden Gäste aus Oesterreich, der Schweiz u. s. w. entrichtete Pfarrer Pfeiffer aus Wien. Dr. Hallenstein erstattete Bericht über den jetzigen Stand der Mitgliederzahl und die Thätigkeit des Vereins.

— In Eisenach ist am 20. Mai die Deutsch-evangelische Kirchenconferenz zusammengetreten.

— In dem am 1. Juni abgehaltenen Consistorium wendete sich der Papst in seiner Ansprache gegen das neue italienische Strafgesetzbuch, namentlich gegen die Artikel, welche Mißbräuche innerhalb der Geistlichkeit betreffen. Er sührte aus, daß diese Artikel einen neuen Angriff auf die Freiheit der Kirche enthielten und ein unerlaubtes, entwürdigendes, gegen ihres Gesetze und ihrer Grundlage verfassungsmäßiges Werk seien. Der Papst legte sodann Protest über diesen abermaligen Angriff auf die Kirche und unterzog die hauptsächlichsten Artikel einer Prüfung vom wissenschaftlichen und religiösen Standpunkt aus.

— Der „Deutsche Reichsanzeiger" vom 30. Mai veröffentlicht das Gesetz, betreffend die Verleihung von Corporationsrechten an Mutterhäusern geistlicher Orden und ordensähnlichen Congregationen der katholischen Kirche.

— Der erste Deutsch-österreichische Mittelschultag wurde in den Pfingsttagen in Wien abgehalten; außer Wien waren etwa 18 Orte vertreten. Beschlossen wurde, der Deutsch-österreichische Mittelschultag wird alljährlich zu Ostern zusammentreten; der Ort der Zusammenkunft wird wechseln. Gegenstände der Verhandlung sind jedoch alle Fragen des Mittelschulwesens pädagogischdidaktischer Natur als auch die Wahrung der Standesinteressen. Die Vorbereitungen zu diesen Mittelschultagen trifft eine Commission, welche die Aufgabe eines Aideses der Agitationscomités hat.

Universitätswesen.

— Die Pathologische Anstalt der Universität Berlin hat eine Erweiterung erfahren, indem an dieselbe ein Neubau angefügt ist, welcher in der Untersuchungen zur Bacterienkunde und für Thierversuche hergerichtet.

— Die Gesammtzahl der an der Universität Göttingen immatriculirten Studirenden beträgt 1050. Die theologische Facultät zählt 90, die juristische 174, die medicinische 245, die philosophische 537. Augendem erhielten noch 17 Personen die Erlaubniß zum Hören der Vorlesungen. — Der Besuch der Hochschule in Bern beträgt im laufenden Halbjahr 1313 Studirende; darunter sind 1177 Preußen und 136 Nichtpreußen. Hiervon konnten noch 30 Personen, die zum Hören von Vorlesungen berechtigt sind, bei Seite gelassen werden, so daß sich die Zahl der Hörer auf 1343. — An der erlangen Universität sind für das Sommersemester 911 Studirende einzeschrieben, 32 weniger als im vorjährigen Sommersemester. — Die Hochschule zu Basel ist von 361 Studirenden besucht, von denen 288 Schweizer, 56 Deutsche, 8 Oesterreicher u. s. w. sind; mit 46 Hospitanten steigt die Zahl der Hörer auf 407.

— An die theologische Facultät der Universität Leipzig ist an Stelle des verstorbenen Professors Weizsäcker Schmidt der erlanger Professor Dr. Theodor Zahn berufen. Derselbe tritt sein Amt am 1. October an.

— In Würzburg beging am 26. Mai Geheimrath Prof. v. Held der 50. Wiederkehr des Tages, an welchem ihm die Doctorwürde von der juristischen Facultät in Würzburg verliehen wurde. Von einer Feier seines Jubiläums mußte wegen des Trauerhochzeitsjahres des erkrankt gewesenen Gelehrten abgesehen werden. Rector und Senat sowie die rechts- und staatswissenschaftliche Facultät übersandten Glückwunschadressen, letztere auch eine Festschrift. Durch Adressen einer Anzahl Schülern gratulirten ferner die Juristenfacultäten zu Berlin, Bonn, Breslau, Erlangen, Gießen, Göttingen, Greifswald, Heidelberg, Jena, Kiel, Königsberg, Leipzig, Marburg, München, Rostock und Tübingen.

— Vom 19. bis 22. Mai waren die Vertreter der an den deutschen Universitäten bestehenden Landsmannschaften (der Kedurger L.-C.) in Koburg, wie alljährlich zu Pfingsten, zur Berathung über unsere Angelegenheiten versammelt. Dem Koburger L.-C. gehören gegenwärtig 25 Landsmannschaften an, welche sich auf die Universitäten Berlin, Breslau, Freiburg i. B., Greifswald, Halle, Jena, Leipzig, Tübingen, Würzburg und die Akademie Münster vertheilen.

— In Ehren des Geh. Regierungsraths Prof. Dr. A. W. v. Hofmann in Berlin fand am 31. Mai im Hintersaale aus Anlaß des 70. Geburtstages des berühmten Gelehrten ein Festcommers der hiesigen Studentenschaft statt, welchen auch zahlreiche Docenten der dortigen Hochschulen beiwohnten.

— In Graz wurde die Burschenschaft Franconia aufgelöst, weil dieselbe ihr Vereinslokal mit einer schwarz-weißen Fahne zu schmücken und einem gleichen Wappenschild zu decoriren. Der Sprecher der Burschenschaft meldete den Recurs an das Ministerium an.

— An der Universität Dorpat sollen vom Wintersemester an jüdische Studenten wieder in etwas größerer Anzahl zur Immatriculation zugelassen werden. Zuletzt durfte die Anzahl der jüdischen Studenten nicht mehr als 5 Proc. aller Studirenden betragen. In Zukunft sollen, der „Pleskauer Zeitung" zufolge, wieder 8, bez. 10 Proc. Israeliten aufgenommen werden.

— In der Nähe von Washington ist am 21. Mai der Grundstein der neuen römisch-katholischen Universität für Amerika feierlichst gelegt worden. Anwesend waren zahlreiche katholischer

Gerichtswesen.

— In Leipzig ist am 26. Mai ein Massenproceß gegen 29 Gewerbsgehülfen wegen Verbreitung aufrührerischer Schriften vor der vierten Strafkammer des königl. Landgerichts verhandelt worden. Am 17. März warten in allen Stadttheilen Leipzigs massenhaft sozialdemokratische Flugblätter in den obere Stockwerken der Häuser vertheilt und über der Vertheilung eine größere Anzahl von Personen betroffen und verhaftet, die sich nun vor Gericht zu verantworten hatten. Die meisten gaben die Vertheilung zu, wollten aber den Inhalt und diejenigen, von denen sie die Blätter zur Vertheilung erhalten hatten, nicht kennen, sie weigerten sie sich, die Namen zu nennen. Als Zeugen waren etliche zwanzig Polizeibeamte erschienen. Von den 29 Angeklagten wurden zwei freigesprochen, drei zu je 6 Monaten, vier zu 4 Monaten 2 Wochen, 22 zu je 4 Monaten und zwei zu 2 Monaten Gefängniß verurtheilt.

— In der Landesverraths-Angelegenheit und Einard werden, wie aus Straßburg gemeldet wird, auf Beschluß des Reichsgerichts in Leipzig außer Verfolgung gesetzt der Eisenbahnbauinspector Dirk, dessen Ehefrau und der Zahnarzt Arzel bleiben in Untersuchungshaft.

— Der finnländische Landtag hat beschlossen, die Todesstrafe für Mord einzuführen.

Bäder.

— In Wiesbaden ist die Königin Natalie von Serbien mit dem Kronprinzen Alexander Mitte Mai zu längerem Aufenthalt angekommen. Die Königin hat die Villa Clemenceau in der Wilhelmstraße gemiethet und zu Anfang Juni beginnt der Sohn wird das wiederkehrende Gymnasium besuchen. In Wiesbaden werden auch die Königin von Dänemark und von Griechenland zum Curgebrauch erwartet. Die Curliste vom 19. Mai verzeichnet bereits eine Frequenz von 23450 Personen (seit Jahresanfang).

— Aus Homburg vor der Höhe wird darauf aufmerksam gemacht, daß man jetzt dort, einige Wochen vor der hohen Saison, billig und recht angenehm leben kann. Die angebrachten Curanlagen haben wieder manche Verschönerung erfahren, namentlich denen der Reisengarten mit 8000 seltenen Exemplaren einen besonderen Schmuck der Anlagen bilden wird. Ein neues großartiges Badehaus, welches mit Genehmigung des verstorbenen Kaisers den Namen Kaiser-Wilhelms-Bad führen wird und mit allem Comfort der Neuzeit ausgestattet sein wird, ist im Bau begriffen.

— In Bad Rehburg, Hannover, hat Dr. K. Kayser eine Cur- und Pflegeanstalt für Lungenkranke errichtet, die das ganze Jahr geöffnet sein wird.

— Die Moor- und Eisenbäder des Hermannbades in Meinau O./E. ziehen alljährlich immer mehr Heilungsbedürftige an. Die Curverwaltung hat nun durch neue Dampfkesselanlagen dafür gesorgt, im Bade selbst eine größere Zahl Moor- und Mineralbäder verabreichen zu können. Durch die in diesem Herbst unternommenen Curverbesserungsbauten ist auch dem Mangel an Logirzimmern in genügender Weise abgeholfen.

— Der durch seine Heilquellen bekannte Alpencurort Schinberg im Entlebuch ist durch eine Actiengesellschaft neu aufgebaut worden. Die Eröffnung soll Mitte Juni stattfinden. Die ärztliche Leitung der Anstalt übernahm der frühere Besitzer Dr. Schiffmann, während das Wirthschaftswesen von dem Geschäftsführer Hr. Arnagli besorgt wird.

— Die Erlaubniß zur Errichtung eines Casinos mit einem Opernsaal und Lese- und Spielsälen in Scheveningen hat eine Gesellschaft von Kapitalisten im Haag bei dem Gemeinderath nachgesucht. Das Casino soll das Recht erhalten, einen Saal für Roulette und für trente et quarante zu eröffnen. Hoffentlich wird diese Erlaubniß nicht ertheilt, trotz der in Aussicht gestellten pecuniären Vortheile.

Naturkunde und Reisen.

— Prof. H. Kiepert, welcher gegenwärtig mit dem Archäologen Dr. Fabricius vom berliner Museum zum Zweck von Kleinasien bereist, ist am 29. Mai von einer längeren Tour durch Karien glücklich nach Smyrna zurückgekehrt. Dieselbe lieferte in geographischer und archäologischer Hinsicht erfreuliche Resultate gewährt zu haben. Gleich am zweiten Tage wurden südlich von Aïdin die Ruinen der alten Stadt Nysa besucht und dabei eine interessante Inschrift des Königs Eumenes von Kariet, der Attalos und Nachkommen des Mausolus und der Artemisia, entdeckt; am folgenden Tage wurden die überraschenden Prachtbauten der Ruinenstätte bei Demirdschi-Dessi (vielleicht dem antiken Amaia angehörig) besucht. Den einst berühmten Tempel des Zeus von Labranda gelang es noch wieder aufzufinden, wol aber wurden Milas und den Ruinen von Eurome eine kurze Rast und eine Stadt mit cyklopischen Mauern sowie Inschriften aus römischer Zeit, vielleicht das vielgenannte Peraea. Von Karamos ging es nach Budrum, dem alten Halikarnaß, mit dem über Mugla nach Osten zur Grenze Pisidiens, wo noch einige erforschte Gebiete und antike Stätte der Untersuchung harren.

— Zur Aufsuchung Stanley's wird jetzt eine Abtheilung der englischen Verwaltung des Congostaats ein deutscher Reisender, Dr. G. Mangold aus Kiel, von Osten her nach dem Tanganjikasee sich begeben, um Nachrichten von Stanley's Verbleib einzuziehen. Dr. Mangold hat sich zu diesem Zweck mit der Deutschen Colonialgesellschaft und dem Congostaat in Verbindung gesetzt.

— Von Major Barttelot, dem Führer der Nachhut Stanley's, sind Briefe in Sansibar angekommen, welche Tippu Tib's Boten überbracht haben und das Datum: Stanleyfall am Congo, 23. October, tragen. Deserteure aus dem Lager Stanley's kamen nach 20tägiger Canoefahrt in Singalaki an und meldeten, daß bei Stanley alles wohl sei und derselbe viel Proviant habe. Auch bei Major Barttelot befand sich alles wohl. Tippu Tib benahm sich nicht befriedigend. Auch an den untern Congo sind jetzt Nachrichten von Major Barttelot gelangt. Danach erwartet man die Thatsache, daß Barttelot's Gepäcke Jermieren ohne Zwischenfall nach Kasongo bei Nyangwe gelangte, um dort von Tippu Tib die Entsendung einer starken Karawane nach Kindu zu verlangen, als ein ganz Zeichen. Barttelot beabsichtigte Stanley's Spuren am Aruwimi aufwärts zu folgen und brannte dazu nur noch auf weitere Verstärkung.

— Der durch seine Reisen am Congo und Kilimandscharo bekannte Engländer H. H. Johnston will mit einer englischen Expedition von der Mündung des Rio del Rey landeinwärts zum Benue vordringen.

— Eine Besteigung des bisher noch unerforschten Aracciuari, des Nachbarberges des Roraimatepetl, in Mexico, Staat Puebla, haben am 11. April zwei deutsche Gelehrte, die Doctoren Seel und Topf, ausgeführt. Die Excursion brach von Amecameca am Westfuß der Sierra auf und überschritt in zwei Tagen an der Baumgrenze. Nach dreistündigem Aufstieg über die Felsen betraten die beiden Gelehrten am Morgen 9 Uhr das Schneefeld, auf welchem man bis etwa 4540 Mtr. über dem Meere, etwa 150 Mtr. unterhalb des höchsten Gipfels gelangte. Gegen 1 Uhr zwangen Nebelstürme zur Umkehr. Eine tet merkwürdigsten Erscheinungen dieser Besteigung ist die Entdeckung eines großartigen Gletschers, der sich am Südabhang des Aracciuari in einer tiefen Kluft zwischen den beiden höchsten Gipfeln von Norden nach Süden erstreckt. Es ist das der erste bekannte Gletscher in Centralamerika.

Militär und Marine.

— Eine kaiserliche Cabinetsordre verfügt, daß bei dem Regiment der Garde zu Fuß und den sämmtlichen Cürassierregimentern der Säbel für die feldmarschmäßige Ausrüstung in Wegfall kommt. Die Regimenter werden mit dem Carabiner unter Wegfall des Revolvers bewaffnet.

— Das „Armeeverordnungsblatt" veröffentlicht das Vermächtniß des Kaisers Wilhelm sowie die Ernennung des Kaisers Friedrich zur Annahme von je 3000 ℳ für das 1. und 2. Garderegiment zu Fuß, das Kaiser Alexander Garde-Grenadierregiment, das Kaiser Franz-Garde-Grenadierregiment, die Gardefüsilliere, das 3. und 4. Garderegiment zu Fuß, das Garde-Grenadierregiment Königin Elisabeth, das Garde-Grenadierregiment

Digitized by Google

Königin (Augusta), das König Wilhelm-Grenadierregiment und das Leib-Grenadierregiment, von je einem M für das 1. und 2. Garde-Feldartillerie- und Garde-Fußartillerieregiment, je 3000 M für die Gardejäger, Gardeschützen, die Gardes du Corps, die Gardekürassiere, das 1. Gardedragoner, Gardehusaren-, 1. und 2. Gardeulanen-, 3. Gardedragonerregiment, die Leibstandarte Nr. 1, das 1. und 2. Leibhusaren-, das 7. Husarenregiment und für die Gardepionniere, 2000 M für das Eisenbahnregiment, 1500 M für den Gardetrain. Der Kriegsminister gab ferner bekannt, daß jedes Regiment, dessen Uniform der verstorbene Kaiser getragen, den im Nachlaß vorhandenen Uebertock, das 1. Garderegiment und die Gardes du Corps hierzu je einen Helm, ersteres den Degen, letzteres den leichten Reitzallasch mit Garnitur, endlich das Gardekürassierregiment den Infanterieregen erhalten soll.

— Generalstabs-Uebungsreisen werden in diesem Jahre im deutschen Heer stattfinden bei dem 1., 2., 4., 5., 6., 8., 9., 11., 14 und 15. Armeekorps.

— Die neue Gewehrmunitionsfrage des Amerikaners Hiram Maxim, mit welcher längere Zeit hindurch in Wien Schießversuche stattgefunden haben, ist nun dem Kriegsminister Oesterreich-Ungarns erworben worden. Im Laufe dieses Jahres sollen 50 Stück Mitrailleusen verfertigt werden; für den Gewehrlauf ist das 8 Mann-Kaliber festgesetzt worden. Diese 50 Stück werden zunächst zur Bewaffnung der festen Plätze Krakau und Przemysl dienen. Weitere Verwendungen, um diese Waffe auch als leichtes Gebirgsgeschütz zu gebrauchen, sind im Zuge. Das neue Gewehr, welches durch einen automatischen Apparat selbstwirkend ist, kann in einer Minute 600 Schüsse abgeben, somit ein Gewehr-Schnellfeuer von bisher nicht erreichter Raschheit bewerkstelligen. Zur Verlegung der große Terrainlücken und Seitenrichtungen gestattenden Gewehrmitrailleuse sind nur drei Mann erforderlich. Ein Artikel, welchen die wiener Presse von militärischer Seite über diese neue Waffe enthält, hebt auch verschiedene Mängel derselben hervor. Als schließliches Ergebniß der Schießversuche wird bezeichnet, daß die Feuerschnelligkeit alles bisher Erreichte weit hinter sich läßt, die Schußresultate eine überraschend gute und stabile ist und die Wirkung des Streufeuers sehr günstige Resultate aufweist; es zeigte sich aber auch, daß die Unempfindlichkeit gegen äußere Einflüsse sowie die Unabhängigkeit des Mechanismus von der Abnützung der Bestandtheile noch nicht in genügendem Maße gewährleistet erscheinen. Daraus ergebe sich, daß die neue Waffe zweifellos befähigt sei, eine bedeutungsvolle Rolle in der Entwickelung der Feuerwaffen zu spielen, daß aber auf ihre Einführung für Zwecke des Feldkrieges vorläufig noch nicht eingegangen werden könne.

Handel und Industrie.

— Die Generalversammlung der Deutschen Bank in Berlin genehmigte die Erhöhung des Aktienkapitals von 60 auf 75 Mill. M. Die Verwaltung begründete die Kapitalserhöhung mit der allgemeinen Steigerung der Umsätze, mit der bisherigen Einzahlung auf die Aktien der Deutschen Ueberseebank von 6 Mill. und mit der bevorstehenden Vollzahlung dieser Aktien mit weiteren 4 Mill., ferner mit der Betheiligung an der voraussichtlich bald zu Stande kommenden Deutsch-Ostasiatischen Bank mit 3 Mill. M. Die neuen Aktien sollen auf 1200 M nominell lauten und den gegenwärtigen Aktionären dergestalt zum Bezug angeboten werden, daß auf je acht alte Aktien zu 600 M (4800 M) eine neue Aktie von 1200 M bezogen werden kann. Es ist beabsichtigt, die Aktien zum Course von 140 Proc. aufzurechnen. Vom 1. Januar 1889 werden die neuen Aktien an der Dividende theilnehmen.

— Am 28. und 29. Mai hat der Verein deutscher Bankiers in Berlin eine Versammlung abgehalten, in der sich eine große Anzahl von etwa 30 Vertretern betheiligt und auswärtiger Banken eingefunden hatte. Die Betathungen galten den verschiedenen Fragen des Bankwesens, auch wurde die allgemeine Lage von Handel und Industrie erörtert.

— In Hannover hat sich ein Verein zur Errichtung einer Kunstgewerbehalle gebildet, welcher die nöthigen Mittel zur Begründung des Unternehmens durch Veranstaltung eines Bazars gewinnen will.

— Nachdem die Anmeldefrist für die geplante Spiritusausstellung am 31. Mai abgelaufen war, ohne daß das zur Bedingung gemachte Maß von Anmeldungen erreicht worden, hatten die Spiritushändler eine Verlängerung des Termins bis zum 15. Juni mit der Verwahrung von 85 Proc. der Contingente beschlossen. Die Berliner Handelsgesellschaft, die sich zur Annahme der Bank erboten hatte, sowie die Delegirten des Vereins der Spiritusfabrikanten Deutschlands haben gestern die Verlängerung des Termins für die Betheiligungserklärungen auf dieser Grundlage abgelehnt. Damit ist das Project als gescheitert anzusehen.

— In Nürnberg hat in diesen Tagen die Generalversammlung des Bairischen Gewerbemuseums stattgefunden. Auch im verflossenen Jahre erfuhren die Sammlungen schätzenswerthe Bereicherungen. Die Bibliothek zählt jetzt 10 423 Bände, wozu noch 4393 Patentschriften kommen. Das Chemische Laboratorium war mit 479 Analysen betraut, führte ferner 1101 Versuche aus und ertheilte in 662 Fällen Auskünfte oder Anweisung besonderer Versuche. Ueberhaupt fanden 56 vielfachen Veranstaltungen des Gewerbemuseums Seite Benutzung seitens der Gewerbetreibenden. Die Einnahmen betrugen 114 031 M, die Ausgaben 101 749 M.

— In Wien haben am 28. Mai die Verhandlungen über den österreichisch-schweizerischen Handelsvertrag zwischen den darüber eingetroffenen Vertretern der Schweiz und den Repräsentanten der österreichischen und ungarischen sowie der gemeinsamen Regierung ihren Anfang genommen.

— Seit der Einführung der Kampfzölle am 1. März bis zum 1. Mai hat der französisch-italienische Handelsverkehr gegen den gleichen Zeitraum des Vorjahres eine Werthabnahme von 2 638 000 Lire erlitten. Die Ausfuhr italienischer Waaren nach Frankreich ist um 15 Proc. zurückgegangen, hingegen belang die Verminderung der Ausfuhr französischer Waaren nach Italien nur 4 Proc. Mill. Lire.

— Die Einberufung eines großen Internationalen Handelscongresses nach Paris während der Ausstellung von 1889 ist von der pariser Handelskammer im Verein mit andern französischen Handelskammern beschlossen worden. Auf diesem Congresse sollen zahlreiche Punkte von allgemeinem Interesse, wie Transportverträgen inbetreff der Residenden und Waaren, Frachte- und Zolltarife, Beschleunigung der Dienstzeiten der Eisenbahnverwaltungen, Postkarte, Handelsverträge, insbesondere die Clausel der meistbegünstigten Nation und die innere commerzielle Gesetzgebung, berathen werden.

— Mit der Eröffnung der Eisenbahn nach Salzkammergut ist es dort auch zur Gründung einer Bank gekommen. Die Bank von Salzkammergut, deren Stammkapital 2 Mill. Frc. beträgt, ist als eine Zweiganstalt der Oesterreichischen Landesbank zu betrachten.

Ausstellungswesen.

— Mit großem Gepränge ist am 1. Juni die Internationale Jubiläums-Kunstausstellung in München durch den Prinz-Regenten eröffnet worden. Die Stadt hatte zu Ehren dieses Ereignisses reichen Blumenschmuck angelegt. Im Vorraum des Festbaus des Glaspalastes erwartete eine glanzende Versammlung den Regenten, der, gefolgt von den Prinzen und Prinzessinnen des Hauses, seinen Einzug hielt. Nachdem zunächst Prinz Ludwig, der Ehrenpräsident der Ausstellung, den Prinz-Regenten empfangen, hielt Eugen Stieler, der erste Präsident der Ausstellung, die begrüßende Ansprache an den Regenten und die gesammte Festversammlung. Darauf antwortete der Prinz-Regent mit warmen Worten für das Gelingen der Ausstellung, die er hierauf für eröffnet erklärte. Der zweite Präsident, Stef. v. Lindenschmit, brachte den Dank der Künstler zum Ausdruck. Es wurde hierauf ein Rundgang durch die Räume der Ausstellung unternommen, welche in vollendetem Bilde die ausserlesensten neuen Schöpfungen der schönen Künste enthält und in der historischen Ausstellung den so hervorragenden Einfluß der münchener Kunst auf die Entwickelung der Kunst in Deutschland und im Ausland in interessanter Weise zur Geltung bringt.

— Die 4. Fachausstellung des Verbandes selbstständiger deutscher Conditoren ist am 2. Juni in Berlin in den Räumen des Concerthauses eröffnet worden. Dieselbe ist von 285 Ausstellern beschickt. Das Hauptinteresse nimmt der große Saal in Anspruch, wo die künstlerischen Erzeugnisse der Confiserie-Gewerbe in geschmackvollem Aufbau Aufstellung gefunden haben.

— Mit der Internationalen Gartenbauausstellung in Köln, die vom 4 August bis 19. September dauern soll, ist unmittelbarem Zusammenhang ist die Errichtung eines Festplatzes verbunden, dessen Eröffnung auf den 15. Juli in Aussicht genommen ist. Vom Aufschwung und die Pläne für die Gesammtanordnung auf dem Wege der Preisbewerbung unter den Kölner Architekten gewonnen werden. Die Arbeit von Sect wurde mit dem ersten, die von Schellen mit dem zweiten Preise gekrönt; der Situationsplan des erstgenannten wird der Ausführung zu Grunde gelegt. Die Entwürfe zu den auf dem Festplatz auszuführenden Bauten sind im Kölner Museum zur Ansicht ausgestellt. In der Mitte des Festplatzes wird ein zweistöckiger Bau aufgeführt, in dessen Erdgeschoß Restaurationen eingerichtet werden, und in dessen Obergeschoß die Musik ihren Platz erhält. Das Eingangsthor, wie das Ausgangsportal sind recht und wirksam gestaltet. Auf dem Festplatz selbst sollen die Buden den allerverschiedensten Inhalt bergen.

— Die für 1889 geplante Ausstellung in Karlsbad, die zunächst einen Umblick in die Industrie von Karlsbad und Umgebung sowie dem ganzen Egerthale gewähren soll, wird schon ernstlich vorbereitet. Der Stadtrath hat die 15 000 Quadratmeter große Festwiese für Ausstellungszwecke zur Verfügung gestellt, auch diese 81 zum Gratistende gezeichnet. Eine gleiche Summe ist von der Sparkasse zugesagt worden. Die Ausstellung soll auch eine internationale Abtheilung für militärische Erfindungen und Erfindungen aufweisen, an allen Nationen die Theilnahme an der Ausstellung zu ermöglichen. Voraussichtlich wird die Ausstellung eine der größten werden, die Böhmen je gehabt hat. Das Bureau der Ausstellung befindet sich im Hotel Aufmann zu Karlsbad.

— Der neu eingerichtete Landwirthschaftsrath von Graz Vorarlberg, welcher vom 25. bis 26. Mai in Straßburg seine erste Tagung abhielt, beschäftigte sich auch mit dem von der Regierung warm befürworteten Antrag, im Jahre 1889 eine Landwirthschaftliche Landesausstellung in Straßburg abzuhalten, welche indes nur einen Theil der projectirten Allgemeinen Landesausstellung für Kunst, Gewerbe und Landwirthschaft ausmachen würde. Der Landwirthschaftsrath hat nun nach den weiteren Beschluß gefaßt, die Deutsche Landwirthschaftliche Gesellschaft zu bewegen, ihre große Deutsche Landwirthschaftliche Ausstellung gleich falls 1890 in Straßburg abzuhalten.

— Das Comité der Nordischen Ausstellung in Kopenhagen veranstaltete am 1 Juni zu Ehren der Ausstellungscommissare der fremden Aussteller und der Presse ein Fest in Verbindung mit einem Ausflug nach dem nördlichen Seeland. Es waren zwei Einladungen ergangen. Ein Comité führte die Gäste über Frederiksborg und über Frederiksborg nach Marienlyst bei Helsingör, wo das Festessen stattfand. Den Vorsitz führte der Vicepräsident des Comités, Director Philipp Schou. Die Ansprache an die Gäste hielt Oberst Hegstorp, der schließlich die fremden an die Gäste hielt Oberst Hegstorp, der schließlich die fremden Commissare leben ließ. Ihm antwortete der Vertreter Russlands, Staatsrath Dobrzinsky. An die Vertreter der Presse wendeten sich Graf Danneskjold von Samsö, der für die ausgezeichnete Berücksichtigung der Presse dankte, und Prof. Hansen, der Präsident des Kopenhagener Journalistenvereins. E. v. Feldwig, der Vertreter der „Neuen Allg. Ztg.", sprach im Namen der auswärtigen Presse. — In der Ausstellung sind im ganzen 8916 Aussteller vertreten; davon entfallen auf die Industrie der skandinavischen Länder 2489, auf die Hausfleißarbeiten 340, auf die Hygieineabtheilung, welche international ist, 432 (davon 55 auf das nicht skandinavische Ausland), auf das Unterrichtswesen 181, die Landwirthschaftsausstellung 153, den Gartenbau 201, die Fischerei 731, die Forstwirthschaft 188 Aussteller. Die Abtheilung für Armee und Flotte erhielt 333 Gegenstände, die Maschinenausstellung ist von 1586 Ausstellern beschickt. In der Kunstabtheilung befinden sich 307 Gemälde; die Bildhauerkunst ist durch 136, die Baukunst durch 72 Aussteller vertreten. Die Abtheilung für Kunstindustrie, welche international ist, erscheint noch unvollständig.

— Zur Feier des hundertjährigen Bestehens der Gesellschaft zur Beförderung der schönen Künste in Antwerpen soll vom 15. Juli bis zum 15. October eine Internationale Kunstausstellung abgehalten werden.

Verkehrswesen.

— Die zur Oberhessischen Eisenbahn gehörige normalspurige Bahnlinie Nidda-Schotten (18,10 Kilometr. lang) wurde am 26. Mai dem Verkehr eröffnet. Sie wird als Eisenbahn untergeordneter Bedeutung betrieben. — Am 1. Juni ist in der Ostschweiz die Lokalbahn Neuwerk-Bellegnies eröffnet worden. — Der schweizerische Bundesrath hat die Nordostbahn angewiesen, die Bahn am rechten Ufer des Zürcher See vom Bahnhof Zürich bis Rapperswil bis zum 15. October fertig zu stellen und zu eröffnen, von den übrigen Normalspurlinien aber zuerst Koblenz-Stein, Gossau-Schaffhausen, Dielsdorf-Niederweningen und darauf Winterthur-Schaffhausen herzustellen. Als spätester Zeitpunkt für die Vollendung der letztgedachten Linien ist das Ende des Jahres 1889 festgesetzt. Für die Linie Thalwil-Zug sind spätere Fristverlängerungen vorbehalten.

— Die Eröffnung der Eisenbahn von Genf nach Annemasse in Oberfavoyen hat am 27. Mai in Gegenwart des Bundesrathes Droz und des französischen Ackerbauministers stattgefunden.

— Auf der Bahnstrecke Gothenburg-Warberg wurde am 18. Mai die letzte Schiene gelegt, und ein Zeitzug passirte die Linie. So ist somit die directe Verbindung zwischen Christiania-Gothenburg vollendet. Am 1. Juli sollte die neue Strecke in Betrieb gesetzt werden.

— Im Orient setzt die Locomotive ihren Eroberungszug fort, dem gerade in der jüngsten Zeit glänzende Erfolge beschieden gewesen sind, indem die Eisenbahnen Kandien erschlossen haben, die durch Hunderte von Jahren in politischem und wirthschaftlichem Stillstand verharrt waren. Kaum hat der erste Zug die Gaste des Aegeischen auf directem Schienenwege in die alte Hafenstadt Salonik am Aegäischen Meer gebracht, so langt die Kunde an, daß die Erbauer der Transkaspischen Bahn das Fest der Betriebseröffnung bis Samarkand an Ort und Stelle gefeiert haben. Der Festzug, in welchem sich General Annenkow, Depeschen, Abtheilungen gelehrter Gesellschaften, Vertreter der Presse und zahlreiche ausländische Gäste befanden, traf am 26. Mai auf der Station Amu Darja und am 27. in Samarkand ein, und wurde dort festlich empfangen. Bei dem Festmahl, welches General Annenkow, der Erbauer der Bahn, gab, brachte der Präsident der Kaiserl. Geographischen Gesellschaft, Senator Semanow, der Präsident der Kaiserl. Gesellschaft die Verdienste Annenkow's, der den Bau der 1342 Werst langen Bahn mit vollem Gelingen durchgeführt hat. — Im russischen Reich wird am 15 Juni die erste Eisenbahnlinie eingeweiht werden. Das Unternehmen gehört der Compagnie Generale de Chemins de fer et de Tramways en Perse, welche sich am 17. Mai 1887 in Brüssel gebildet hatte.

— Zwischen Dijon und Marseille, einer Entfernung von 806 Kilomtr., sind erfolglos Verständigungsversuche gemacht worden. Lyon und Marseille zu verbinden gelang jedoch nicht.

Kunst und Kunstgewerbe.

— Für die berliner Nationalgalerie sind auf der nunmehr geschlossenen Ausstellung des künstlerischen Nachlasses Pfannschmidt's die in den Jahren 1880 bis 1885 entstandenen acht gelungsten Federzeichnungen des Künstlers zu dem „Vater unser" angekauft worden.

— Das Denkmal Kaiser Wilhelm's für Elberfeld, für das 100 000 M zur Verfügung stehen, hat man beschlossen in Gestalt einer thronenden Reiterstatue auf granitenem Sockel ausführen und den Entwurf auf dem Wege eines beschränkten Wettbewerbs zu gewinnen. Als erster Preis soll der definitive Auftrag oder aber ein Honorar von 1000 M, als zweiter Preis ein solches von 2000 M zuerkannt werden. Weitere Entwürfe beabsichtigt man mit 1000 M zu honoriren.

— Das Denkmal Andreas Hofer's auf dem Berge Isel, zu dessen Errichtung vor einigen Jahren ein Comité in Innsbruck zusammentrat, wird nunmehr nach dem kürzlich vollendeten Entwurf von Heinrich Schnatter zur Ausführung gelangen. Auf einem Unterbau von Felsblöcken, den der österreichische und der tirolische Adler krönende tiroler Adler schmücken, erhebt sich die doppellebensgroße Gestalt des Volksführers in charakteristischer Haltung voller Kraft und Leben. In der Linken hält sie die ruchwärts breit herabwallende Fahne, mit der Rechten weist sie auf die unten im Thal gedrohten zurückzuwerfenden Feinde.

— In der Kunsthalle zu Düsseldorf ist gegenwärtig der künstlerische Nachlaß des als Professor der dortigen Akademie verstorbenen Arthur Rikuttowski, eines in weiteren Kreisen viel zu wenig geschätzten Meisters in der Darstellung des Kriegs- und Lagerlebens und im fein beobachteten, detaillirt und doch nicht kleinlich durchgearbeiteten landschaftlichen Genrebild, in einer interessanten Ausstellung vereinigt, die auch den Entwurf zu einem Hauptwerk aus der letzten Zeit des Künstlers, dem „Ende der Schlacht bei Leipzig", verbirgt.

— Im Leipziger Kunstverein veranstaltete der Architekt Konrad Weichardt eine Ausstellung in Italien gemalter Aquarelle architektonischer Motive, von denen eine Ansicht des Konstantinsbogens für das städtische Museum angekauft wurde, wie auch sein landschaftlicher Motive. Wie des Künstlers Entwürfe zu Villenbauten, so vertrieben auch diese Aquarelle eine glückliche malerische Begabung.

— Der Hebung des Töpfereibetriebes im nordwestlichen Westfalenlande wendet sich neuerdings die Kunstdeputation der preußischen Regierung und des Central-Gewerbevereins zu Düsseldorf zu. Eine anregende Ausstellung älterer und neuerer Arbeiten wurde in Stadtlohn veranstaltet und die kunstgewerbliche Ausbildung von Lehrlingen in Aussicht genommen, um einen Aufschwung der Industrie herbeizuführen, wie er während der letzten Jahre an verschiedenen Stätten altrenommirter Fabriken zu beobachten war, in der weiteren Entwickelung aber leider nur selten hielt, was die ersten glücklichen Anfänge versprachen.

Theater und Musik.

— Die Mitglieder des Königl. Schauspiels in Berlin brachten am 2 Juni im Wallner-Theater vier Gastacte zur ersten Aufführung: „In sittlicher Entrüstung" von Paul Heyse, „Im Reiche der Mitte" von Artur v. Sallen, „Die Gleichstrom" von Lothar Anzengruber und „Die Prüfung" von Lothar Clement. Das letzte Stück erwies sich als das wirksamste.

— Ein neuer einactiger Schwank von Karl Laufs, dem Verfasser von „Ein toller Einfall", ist in Breslau im Lobe-Theater durch die Mitglieder des berliner Wallner Theaters zur Aufführung gebracht worden. Das Stück, „Sie will es" betitelt, gefiel im ganzen.

— Das Lustspiel „Ein glücklicher Fall" von Julius Meirner hatte bei seiner ersten Aufführung im Stadttheater zu Königsberg guten Erfolg.

— Karl Schafield's vieractiges Lustspiel „Mit fremden Federn" ist am 26. Mai mit gutem Erfolg auch über die Bühne des wiesbadener Hoftheaters geschritten.

— Heinrich Bulthaupt in Bremen hat ein neues Drama vollendet, welches den Titel „Der verlorene Sohn" trägt und in der Zeit der letzten großen deutschen Kriege spielt. Es dürfte die erste Aufführung im dortigen Stadttheater erleben.

— In Hermannstadt in Siebenbürgen ist C. Dietrich's Luther-Festspiel mit großem Erfolg im ungarischen Theater aufgeführt worden. Der Verfasser selbst spielte den Luther und Frau. Kuhlmann aus Oldenburg die Katharina. Die übrigen Darsteller waren Dilettanten, zum Theil evangelische Geistliche oder Candidaten der Theologie und Lehrer. Aus dem ganzen Sachsenlande strömten die Besucher massenhaft in den Festvorstellungen hetbei.

— Im Dagmar-Theater zu Kopenhagen werden im Juli Joseph Kainz und Agnes Sorma vom Deutschen Theater in Berlin ein Gastspiel eröffnen; einige andere Mitglieder dieser Bühne haben ihre Betheiligung an diesem Gastspiel zugesagt.

— Molbech's Drama „Dante" erlebte kurz vor dem Tode des Dichters seine erste Aufführung zu Kopenhagen mit großem Beifall.

— Ein neues Ballet von Manzetti, „Rolla" betitelt, gelangte im pariser Eden-Theater zur ersten Aufführung. Michel Angelo, der große Maler und Bildhauer des 16. Jahrhunderte, wird darin als Balletfigur auf die Bühne gebracht, sicher eine der unsinnigsten Ideen. Das neue Ballet, welches übrigens noch viel unter „Grotesken" steht, hatte im ganzen einen guten Erfolg.

— Die Stadtverwaltung von Antwerpen will, um zum vierten mal, vom 1. Juli bis 15. September alle Musik- und Gesangvereine des In- und Auslandes einladen, an Sonntagen ihren Ausländern und dabei vornehmlich der Monat August eingeräumt) sich an einem beständigen Musikfeste zu betheiligen. Es werden im ganzen als 4000 Frs. Prämien unter die Theilnehmenden Vereine vertheilt, darunter eine von 1000 Frs. Die allgemeinen Bedingungen und freie Bürgermeister von Antwerpen zu erfragen.

— Mielling's Oratorium „Konstantin" hat durch den Musikverein in Milwaukee unter Leitung von Eugen Lüsing seine erste Aufführung auf amerikanischem Boden erlebt und einen schönen Erfolg gehabt.

— Dr. Gura, welcher dem hannoverschen Hoftheater 27 Jahre lang als Sänger angehörte, hat jetzt die Bühne verlassen und siedelt nach Frankfurt a. M. über, wo er als Lehrer am Hoch'schen Conservatorium thätig sein wird.

— Der Männergesangverein zu Worringen (Regierungsbez. Köln) wird gelegentlich seines 40. Stiftungsfestes und zur Feier des 600. Gedenktages der Schlacht, welche in der Geschichte nach dieser Stadt den Namen trägt, in den Tagen vom 30. bis 25 Juni; einen Gesangswettstreit abhalten. Dieser Verein mit rund 1000 Sängern hatte seine Betheiligung zugesagt. Am 25. Juni schließt sich ein Commersabend an.

Aus den Julischen Alpen in Krain: Die Groß-Triglavspitze. Nach der Natur gezeichnet von A. Heilmann.

Aus den Julischen Alpen.

Die Groß-Triglauspitze.

Dort ragt er empor, hoch über den Seinen,
Triglav, der Uralte, das heilige Dreihaupt,
Mit weithin leuchtender Zackenkrone.
Der erste, der morgens den Purpur trägt,
Der letzte, der abends ihn sacken läßt.
„In Gelübde" von Anastasius Grün.

Zauberhaft ist das Bild, welches uns der Triglav, der König der Julischen Alpen, von der Station Radmannsdorf-Lees geboten, darbietet; jenseit grüner Wiesenflächen erheben sich dunkel bewaldete Vorberge, aus denen das auf einem Felskegel gelegene Schloß Veldes herübergrüßt, und darüber ragt, mächtig und frei, das ganze Gebiet beherrschend, der von Schneerunsen durchfurchte Riesenleib des Triglav hinein in den blauenden Himmel. Sagen umziehen seine Felsenstirn, und Sagen erklingen aus den ihn umgebenden tiefen Thälern, aus den Urwäldern, die seinen Mittelbau umgürten, sie schwirren auf den glitzernden Wasserflächen seiner vielen großen und kleinen Seen, und sie ertönen in den Liedern der Hirten, die hoch hinauf bis zu den nie schmelzenden Schneefeldern ihre dürftigen Hütten errichtet haben. Mächtig wogten die Völkerzüge seit urdenklichen Zeiten um seinen Fuß, da hatten schon die Römer in der stillen Wochein befestigte Eisenwerke, und nach ihrem Forum Julii, dem heutigen Cividalebei Friuli, heißt der ganze Gebirgszug noch jetzt die Julischen Alpen; dort opferten die Slawen ihren Göttern, dem finstern Triglav, dem dreiköpfigen mit dem schwarzen Roß, dort kämpften sie mit den christlichen Franken, die das Zeichen des Kreuzes in diese abgelegenen Thäler trugen.

Christian Knud Frederik Molbech, † am 20. Mai.

Heute wohnen dort Deutsche, Italiener und Slawen beisammen, alle gleich begeistert von der Schönheit ihrer Heimatthäler und alle gleich bemüht, den Fremden, die aus aller Herren Ländern dorthin ziehen, um Herz und Sehnen zu stärken zu neuem Schaffen, den Aufenthalt möglichst angenehm zu machen.

Für die Besteigung der 2864 Mtr. hohen Groß-Triglavspitze würde ich den Aufstieg vom Wocheiner See, an der Save aufwärts, in erster Linie empfehlen, mit dem Abstieg zur Baumbach-Hütte im Trentathal an der italienischen Seite oder durch das Nermathal nach Auistrana, Eisenbahnstation Lengenfeld. Ich rathe deshalb, die Partie in dieser Weise zu machen, weil man bei dem langsamen, ruhigen Aufstieg einen höhern Genuß an dem Fall der Savica, die dort 80 Mtr. hoch senkrecht herabstürzt, und an der wilden Hochgebirgslandschaft der sieben Seen hat, die an dieser Route liegen, als dies beim Abstieg der Fall ist, der doch gewöhnlich rascher und überhastigt von dem bisher Gesehenen ausgeführt wird. Die Seen liegen auf einer Reihe ziemlich steil abschließender Thalstufen. Mit ihrem meist dunkel-, ja schwarzblauen Wasser, dem dunkelgrünen Tannenwald, der Riesenbäume seltenster Größe birgt, und den steilen hellfarbenen Kalkwänden, mit der Wildniß von Felsblöcken, die oft wie Thorpfeiler sich aufbauen, mit den unabsehbaren Schutthalden bietet dieser Aufstieg wol die großartigste Hochgebirgspartie der gesammten Julischen Alpen. Wir lassen das Franz-Ferdinand-Schutzhaus am dritten See unbenutzt liegen, passiren den mehr als 2000 Mtr. hoch gelegenen letzten See und gelangen dann nach einer Wanderung von acht bis neun Stunden, vom Wocheiner See gerechnet, zum Erzherzogin-Maria-Theresia-Schutzhaus (2404 Mtr. hoch), in welchem wir übernachten. Diese Hütte ist sehr gut eingerichtet; sie liegt unmittelbar am Fuße des Triglav, dessen schwarze, jäh abfallende Felsmassen wie unersteigbar sich vor uns auftürmen. Einst war es kühn, ein Wagniß, dem Groß-Triglav den Fuß aufs Haupt setzen zu wollen, heute machen es die reichlich angebrachten Stufen, die Eisen- und Holzstäbe jedem möglich, den Riesen zu besteigen.

Von der Hütte aus ist der Kleine Triglav in einer Stunde erklettert und in einer weitern halben Stunde die Spitze des Groß-Triglav erreicht. Die Rundschau von dort oben ist eine der weitestreichenden der gesammten Alpen; besonders lange hängt unser Blick am Spiegel der Adria, die jenseit der italienischen Ebene glänzt und blinkt bis zu den dalmatinischen Bergen.

Doch wir müssen zurück, wieder über den Kleinen Triglav, und nun erst bemerken wir, wie schneidig der Grat ist, den wir hinabzuklettern haben, wie schmal, wie schwindelnd hoch die wol 80 Mtr. lange Schneide ist, die den Großen und Kleinen Triglav verbindet; doch nur rasch hinunter! Erst jenseit, auf breiter Rißfläche stehend, blicken wir uns nochmals um nach dem trotzigen Felskoloß, wie ihn unser Bild zeigt. Rechts und links von der Schneide gähnen furchtbare Abgründe, verschwimmend im grauwogenden Nebel im zerklüfteten Gletschereis, und wo wir hinsehen, nichts als schroffe Wände, finstere Klüfte und Schneerunsen. Vergeblich suchen die Augen den Pfad, der uns hinaufgeführt hat.

„Aber wird der Fels
und immer jäher,
Steiler wird der Pfad
und immer steiler.
Pfad? Wo geht ein Pfad
in dieser Wildniß?"
„Glaucus" von Vosmaer.

Warmholz.

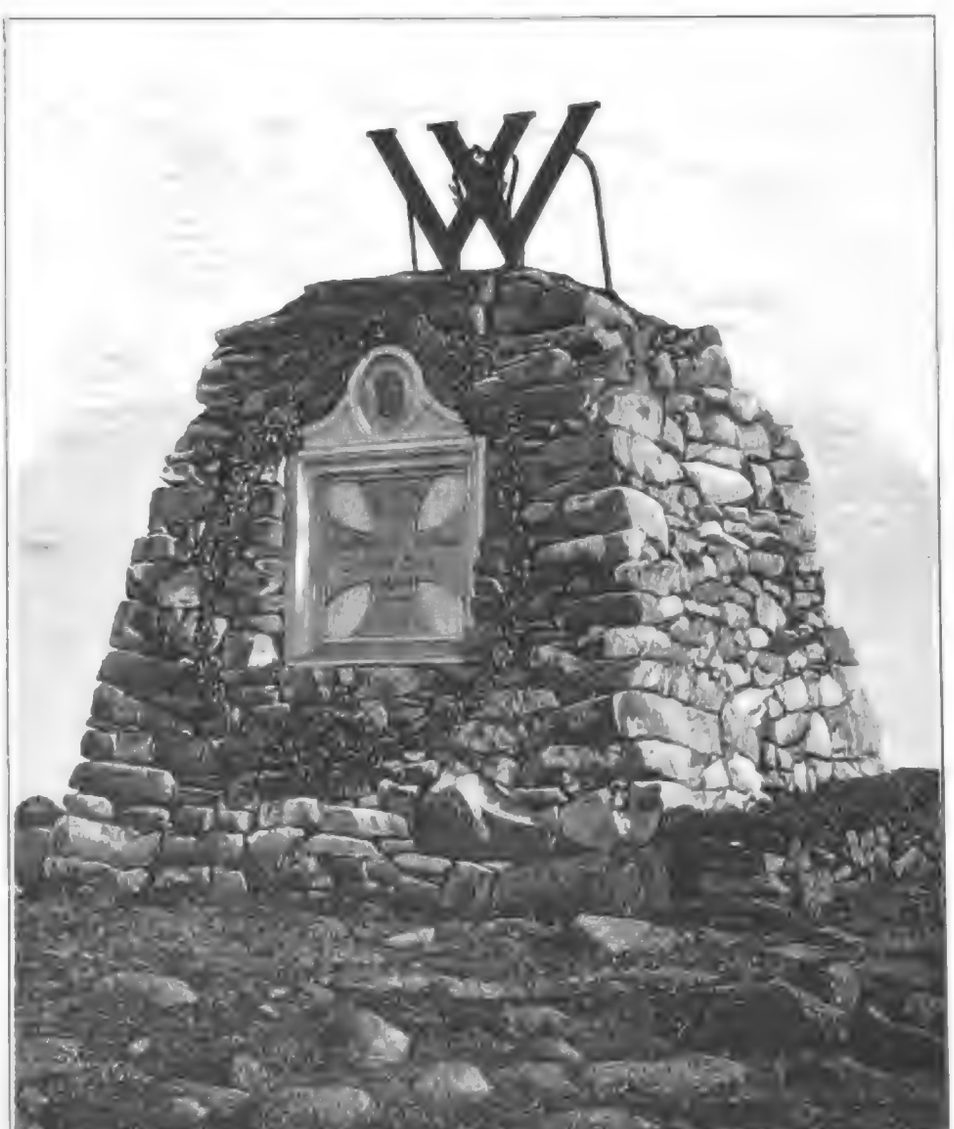

Der Malhügel für Kaiser Wilhelm auf dem Hohen Rad im Riesengebirge.

Nach einer photographischen Aufnahme von L. Springer in Hirschberg i. Schl.

Molbech.

Seit die dänische Literatur sich von der Gedankenwelt der deutschen losgesagt und unter Hinneigung zur Geschmacksrichtung der französischen sich eigene Bahnen gesucht hat, sind es, nachdem der philosophische Schriftsteller Kierkegaards die erste Schwenkung veranlaßt, vor allem zwei Dichter gewesen, welche diese neue Richtung, eine ausgesprochene realistische, verfolgt und derselben zur Herrschaft verholfen haben: Paludan-Müller und Molbech. Der erstere ist, nachdem er mit seinem epischen Gedicht „Adam Homo" wol den nachhaltigsten Einfluß auf die Entwickelung des dänischen Realismus ausgeübt hat, bereits 1876 gestorben, Molbech dagegen erst jetzt, am 20. Mai, nach einer langen dichterischen sowol wie journalistischen und kritischen Thätigkeit in Kopenhagen aus dem Leben geschieden.

Digitized by Google

Molbech stammte aus einer altangesehenen dänischen Gelehrtenfamilie; sein Großvater war ein geachteter Mathematiker und Philosoph und sein Vater Christian Molbech ein ausgezeichneter Sprach- und Geschichtsforscher, der aber vollständig unter dem Einflusse der national dänischen Bestrebungen stand. So befand sich der Dichter von vornherein in einer gegnerischen Strömung, die von Deutschland sich abwendete und einer neuen, selbständigen Richtung zustrebte. Er wurde am 20. Juli 1821 zu Kopenhagen geboren, besuchte die lateinische Schule in Vordingborg und bezog dann 1839 die Universität, wo er sich mit solcher Energie den literarischen und philosophischen Wissenschaften widmete, daß es ihm bereits 1840 gelang, die Goldene Medaille für die Lösung einer ästhetischen Preisaufgabe zu erringen. Zugleich versuchte er sich auch schon an dichterischen Schöpfungen, schrieb einen Cyklus von epischen Gedichten, in welchen er das Leben Jesu verherrlichte, und zahlte auch noch der Romantik einen Tribut mit den Dramen „Die Braut des Bergkönigs“ und „Der Venusberg“. Beide Stücke gelangten in Kopenhagen zur Aufführung und nahmen auch durch die Innigkeit ihres Tones und den feinen Geschmack ein, der sich in ihnen documentirte, üblen aber keine tiefere Wirkung aus. Darauf unternahm der junge Dichter die übliche Reise ins Ausland und sammelte besonders in Spanien und Italien eine Fülle von neuen Eindrücken. Nach seiner Rückkehr gab er 1851 seine lyrischen Gedichte unter dem Titel „Dämmerungen“ und einen Sonettenkranz „Madonna“ heraus und zeigte sich nun hier zum ersten Mal als ein Vertreter der neuen modernen dichterischen Richtung. Zugleich veröffentlichte er eine ausgezeichnete Uebersetzung von Dante's „Göttlicher Komödie“, die verschiedene Auflagen erlebte.

Molbech hatte sich nun eine achtunggebietende Stellung im Geistesleben Dänemarks erworben und erhielt daher 1858 eine Professur für nordische Sprachen und Literatur an der Universität in Kiel. Dort schloß er sich der dänischen Agitationspartei an und mußte infolgedessen 1864, als die Preußen und Oesterreicher die Herzogthümer besetzten, seine Stelle aufgeben. Er lebte nach Kopenhagen zurück und ward Mitarbeiter, besonders Kritiker, des „Dagbladet“. Dabei machte er es sich besonders zur Aufgabe, dem Realismus in der dänischen Literatur zur Oberherrschaft zu verhelfen und den jungen Vertretern desselben, Topsöe, Schandorph, Drachmann u. a., die Wege zu ebnen. Einen Theil der Aufsätze, welche er damals schrieb, gab er unter dem Titel „Vom Zoll der Danaiden“ heraus. Eine noch einflußreichere Thätigkeit entfaltete er sodann, als er 1871 zum Censor des königl. Theaters ernannt wurde. Mit vieler Umsicht und rastlosem Eifer suchte er hier das Repertoire zu erweitern, übersichte und bearbeitete eine große Anzahl fremder Stücke und wirkte dadurch bestimmend nicht bloß auf den Geschmack des Tages, sondern auch auf die ganze Entwickelung der dänischen dramatischen Literatur. Zugleich fühlte er sich auch wieder zu eigenem dichterischen Schaffen angeregt, schrieb zur Enthüllung des Holberg-Denkmals ein Gelegenheitslustspiel, das außerordentlich gefiel, und darauf das Schauspiel „Ambrosius“, welches einen großen Erfolg erzielte. Das Stück behandelt eine Episode aus dem lieder- und abenteuerreichen Leben des dänischen Dichters Ambrosius Stub und machte besonders durch die originell und geistreich gezeichneten Charaktere an; in der dramatischen Entwickelung kommt es dagegen über sauber gemalte Genrebilder nicht hinaus. Zwei weitere Stücke Molbech's, „Pharao's Ring“ und „Empor“, eine Satire auf die modernen Bühnenzustände, erzielten keine tiefere Wirkung; dagegen ist sein letztes Drama „Dante“ noch kurz vor dem Tode des Dichters in Kopenhagen mit großem Erfolge zur Aufführung gelangt.

Für die Entwickelung der dänischen Literatur ist Molbech sowol als scharfsinniger Dichter wie als leitender Kritiker von tiefgehendem Einfluß gewesen; ob dagegen die Richtung, für welche er gelebt und gestrebt, und die bei verschiedenen seiner Schüler bereits zum ethischen und ästhetischen Radicalismus geführt hat, sich als die richtige erweisen wird, das ist eine andere Frage.

Ludwig Salomon.

Der Malhügel für Kaiser Wilhelm auf dem Hohen Rad im Riesengebirge.

E. O. Ein eigenartiges Denkmal zu Ehren des verewigten Kaisers Wilhelm ist in den Tagen vom 26. bis 28. Mai auf einer der mächtigsten Erhebungen des Riesengebirgskammes, dem sogen. Hohen Rad, errichtet worden. Es ist dies ein Steinhügel von 5 Mtr. Höhe, der im ganzen die Form einer abgestumpften Pyramide besitzt. Auf der Vorderfront desselben befindet sich, wie unsere Abbildung zeigt, eine künstlerisch ausgeführte Votivtafel, deren Mittelstück die Gestalt eines „Eisernen Kreuzes“ hat und folgende Inschrift trägt: „22. März 1888. Turnerdank dem Begründer des Deutschen Reiches Kaiser Wilhelm I. Der Männerturnverein zu Hirschberg, Schlesien.“ Das Material dieses Mittelstückes ist schlesischer Marmor; die Umrahmung desselben besteht aus dunkauer Sandstein. Aus dem nämlichen Material ist der Aufsatz hergestellt, in dessen Mitte das Medaillonbildniß Kaiser Wilhelm's eingelassen ist. Dieses ist aus Bronzeguß nach einem von dem verstorbenen Bildhauer C. Schuler herrührenden Modell angefertigt und stellt die Züge des Dahingeschiedenen mit großer Naturtreue dar. Die stumpfe Spitze des Hügels wird von einem großen, weithin sichtbaren Würfel gebildet, dessen Steinmasse ein Gewicht von 3 Ctr. besitzt.

Auf 2 Meilen Entfernung (Luftlinie) ist dieses erste und hochgelegene Denkmal Kaiser Wilhelm's von den verschiedensten Punkten des hirschberger Thales aus deutlich zu sehen. Es wird zweifellos einen großen Anziehungspunkt für die in diesem Sommer das Riesengebirge besuchenden Touristen bilden. Man hat vom Hohen Rade, dessen Gipfel sich 1514 Mtr. über dem Meeresspiegel erhebt, eine prachtvolle Aussicht nach Böhmen hinein, sodaß bei klarem Wetter der Mittagszug bei Teplitz mit Leichtigkeit wahrgenommen werden kann. Das Denkmal liegt in geringer Entfernung von der Schneegrubenbaude und kaum 20 Mtr. von der österreichischen Grenze entfernt.

Die Errichtung dieses Bauwerks ist der Anregung eines geachteten hirschberger Kaufmanns, des Hrn. C. A. Felder, zu verdanken. Derselbe gewann den hirschberger Turnverein zur Ausführung seines schönen und patriotischen Vorhabens, sodaß der hochragende Malhügel zugleich von der Opferfreudigkeit und loyalen Gesinnung jenes Vereins Zeugniß gibt.

Riesenweise haben sich die Turner an der Aufthürmung der Steinblocke betheiligt, und mitten in Nebel und Sturm wurde das Bauwerk mit anerkennenswerthem Kraftaufwande errichtet. Es entwickelte sich die regste Thätigkeit. Herr wurde Sand gebaut, dort aus weiter Entfernung Wasser herbeigeschleppt, ganze Colonnen wälzten Felsenstücke herum, welche von anderen zusammengetragen und übereinander geschichtet wurden. Nur das Dunkel der Nacht machte diesem emsigen Treiben ein Ende. Schon der grauende Morgen sah die Turner wieder bei der Arbeit, und so entstand in der kurzen Frist von drei Tagen ein den Jahrhunderten Trotz bietendes Bauwerk, welches begeisterter Vaterlandsliebe und wahrhafter Königstreue seinen Ursprung verdankt. Mit bewundernswürdiger Unermüdlichkeit war Hr. Felder selbst beim Herbeischaffen des Materials und bei der Leitung des Baues thätig, ja selbst hirschberger Damen ließen es sich nicht nehmen, die Männer im Sturm und Wetter bei ihrer mühevollen Arbeit zu unterstützen. Am 28. Mai abends 6 Uhr war der mächtige Steinhügel fertiggestellt, und Bildhauer Stadtbera aus Hirschberg schritt hierauf zur Einfügung der von ihm hergestellten Votivtafel.

Der Transport der letzteren und ihrer Umrahmung sowie das Heraufschaffen der nothwendigen Baugeräthschaften wurde durch zwölf Träger ausgeführt, welche ihre beschwerliche Tour sämmtlich wiederholen mußten. Der auf den Abhängen lagernde Schnee erschwerte jenen Leuten den Aufstieg in unsäglicher Weise. Einige sahen sich aus Ueberanstrengung genöthigt, ihre Theilnahme am Transport aufzugeben.

Im Innern birgt das Denkmal eine Steinbüchse, welche verschiedene Urkunden und auf das Ableben des Deutschen Kaisers bezügliche Schriftstücke enthält. Beigesetzt wurden auch ein Adreßbuch der Stadt Hirschberg vom Jahre 1888, ein Statut des Männerturnvereins und Zeitungen mit der Schilderung der Vermählungsfeierlichkeiten des Prinzen Heinrich von Preußen mit Prinzessin Irene von Hessen.

Die Fertigstellung des Denkmals fand ihren Abschluß mit einer Feierlichkeit, bestehend in einer Weiherede, einem Gebet und patriotischen Gesängen.

Presse und Buchhandel.

— Zur Begründung eines neuen „Archives für soziale Gesetzgebung und Statistik“ hat sich eine Reihe namhafter Nationalökonomen und Hygieniker zusammengefunden, darunter Ernst Engel, der frühere Leiter des preußischen Statistischen Bureaus, Platter in Zürich, Radikofer und Prof. Grotzmann in Moskau, Mataja in Wien u. s. w. Das erste Heft bringt eine Untersuchung „über die Alters- und Invalidenversicherung im Deutschen Reich“ von Platter, eine „Statistik über Arbeitslose in England“, eine Studie über die „Lage der arbeitenden Klassen in Holland“ u. Die Leitung des der Lamp'schen Offizin in Tübingen entstammenden Archivs führt Dr. Heinrich Braun in München.

— Der Literale Wagnerische Verlag in Brüssel hat mit dem „Parthas von Brüssel“ seine tägliche Zeitung erhalten. Auch die Wagner in Lüttich besitzen seit kurzem ein eigenes Wochenblatt in ihrer Muttersprache.

— Die römische Presse umfaßt gegenwärtig 191 periodische Zeitungen und Zeitschriften. Täglich erscheinen 21 Blätter. Politischer Richtung sind 35, religiöser 27, illustrirt 23, 14 Blätter sind in anderer als italienischer Sprache geschrieben. Rom ist diejenige Stadt Italiens, in der im Verhältniß zur Einwohnerzahl die meisten Blätter erscheinen.

— Unter dem Titel „Deutsche Schlösser und Burgen“, herausgegeben von Schulte vom Brühl, wird ein Unternehmen von größerer Ausdehnung im Verlage von Voß' Sortiment (Otto Hackel) in Leipzig veröffentlicht werden. Die einzelnen Hefte sollen mit Abbildungen ausgestattete Schilderungen jener Stätten geben werden, die, zum Theil nur noch als Ruinen erhalten, doch das lebhafte Interesse jedes Gebildeten erregen und von unzähligen Touristen besucht werden. Es sollen jährlich etwa zehn Hefte erscheinen, die zusammen einen Band bilden. Den Anfang machen: „Die Kaiserpfalz Gelnhausen“, „Vom Niederrhein und seiner Burg“, „Die Ehrenfels“, „Die Burg Landshut“.

— Als Festschrift zum siebzigjährigen Universitäts-Jubiläum Bologna erschien bei J. G. B. Dieh in Freiburg i. B. „Der italienische Strafgesetzentwurf von 1887. 1. Buch. Allgemeiner Theil“, bearbeitet von Prof. Dr. Franz v. Liszt in Marburg.

— Friedrich Bodenstedt schreibt seine Memoiren. Der erste Band reicht bis zum Jahr 1846 und soll noch im Laufe dieses Jahres bei Gebrüder Bartel in Berlin im Druck erscheinen.

— Noch der in Neubrandenburg erscheinende Bibliographische Anzeiger“ nennt bis zum 25. April seit dem Schlusse des Kaiser Wilhelm nicht weniger als 471 Hohenzollern- und zwar 188 Bücher, darunter 50 Gedächtnißpredigten, und 283 verschiedene Bilder von Mitgliedern des Kaiserhauses.

— Dem Gebiete des Kampfes gegen die Fremdwörter gehören zwei neue Schriften an, welche der Verlag in Schäfer in Kiel und Lerrig anzeigt. Die eine Broschüre, „Der Kampf gegen die Fremdwörter ein Kampf gegen die Weltsucht“ betitelt, rührt von Professor Dr. A. Jansen, dem Vorsitzenden des Deutschen Sprachvereins in Kiel, her. Als Verfasser der anderen Schrift, welche „Ein Wort für unsere Fremdwörter“ einträgt, nennt sich Ludwig Legander, unter welchem Pseudonym sich ein bekannter stellenter verbergen soll.

— Unter dem Titel „Berliner Klinik“ wird eine Sammlung klinischer Vorträge, unter Mitwirkung hervorragender Fachmänner herausgegeben von Geheimrath Dr. B. Hahn und Prof. Dr. B. Fränkel in Berlin. Verleger ist der in Firma Aug. Hirschwald'schen Buchhandlung (H. Kornfeld) daselbst erscheinen. Das 1. Heft enthält: „Ziele und Wege der ärztlichen Thätigkeit. Ueber Alkohol (Weltbrand), seine Ursachen und Behandlung“ von Prof. Senator. Daran werden sich andere Vorträge von Bardeleben, Fränkel, Gerhardt, Gusserow, Küster, Leyden, Leyden etc.

— „Das moderne Drama der Franzosen“ behandelt ein Werk des badischen Gymnasialprofessors J. Sarrazin, das zu Anfang Frommann's Verlag (E. Hauff) in Stuttgart erscheinen soll. Dasselbe bringt ausführliche Textproben aus den Hauptwerken Dumas', Augier, Dumas und Sardou.

— Von Otto Franz Gensichen in Berlin kommt nächstens ein in der Gegenwart in Tirol spielender Roman „Die Madonna“ heraus.

— Der Musikschriftsteller Richard Pohl in Baden-Baden veröffentlicht demnächst sein neuestes Werk unter dem Titel „Die Hohenzeige der musikalischen Entwickelung“.

— Eine billige Ausgabe von Sardou's humoristischen Haus- und Reisebilderbuch in 25 Einzelheften veranstaltet der Verlag von Fr. Kaufhof in Brünn.

— Von dem Werke „Die deutsche Presse. Ein Handbuch über die im Deutschen Reiche erscheinenden Zeitungen und Zeitschriften“ (Verlag in Lothringen, Rud. Hupfer) existirt bereits eine Bank, der die politischen Zeitungen, Amts-, Lokal- und Kreisblätter enthält, soeben in 3. Auflage.

— Die Novelle „Getrennte Herzen“ von Gustav Zobel (Berlin, Gebrüder Paetel) ist von der englischen Censurbehörde in St. Petersburg verboten worden. Telegramme Blätter haben dazu den Anlaß gegeben.

— Eine neue verbesserte sechsbändige Ausgabe der Schriften des berühmten englischen Mathematikers Prof. Arthur Cayley wird die Universität Cambridge veranstalten.

— Im Hinblick auf das bevorstehende Jubiläum der Entdeckung Amerikas hat der Konsul von Jhlen, von der Antillen-Insel Guadeloupe, den großen Schatz der Sammlungen, die er besitzt, auf Vorschlag des Unterrichtsministers eingesehen, die sich auf den Entdecker Amerikas beziehen, gemeinsam herausgegeben werden. Zu diesem Zweck hat die Regierung die folgenden fünf Jahre je 12000 Pfd. jährlich zu Gebote gestellt. An der Spitze der mit dieser Arbeit betrauten gelehrten Commission steht der Senator Gerrenil.

— In Rom ist soeben das Tagebuch des Kreuzfahrers Burchard von Straßburg, mit einer Einleitung des Abgeordneten und ehemaligen Ministers Domenico Perre, erschienen.

— Der Centralverein deutscher Eisenbahnverwaltungen hält am 18. und 19. Juni in Breslau Tagung. Zur Anlage von Neubauten, die sich für den Eisenbahnverkehr eignen, steht eine Räumlichkeit zur Verfügung. Darauf bezügliche Anerbietungen sind an Hrn. G. Schuh in Breslau, Vorsitzenden des Vereins schlesischer Eisenbahnverwaltungen, zu richten. Als Tagesordnung setzen die folgenden Punkte bevorgesehen: Vorschlag betreffend Abänderungen der Satzungen des Vereins und der Dienstvorschrift; Bericht der in Braunschweig gewählten Commission über die ausgearbeitete Geschäftsordnung; Antrag des Directoriums Braunschweig, betreffend die Bildung eines Ausschusses zur Ausbreitung des Vereins; Antrag von A. Hader in Braunschweig über Abfassung einer volksthümlichen Schrift über die Ordnung des Eisenbahnverkehrs und Antrag des Vereins deutscher Eisenbahnverwaltungen über die Errichtung eines Centralamtes für den Eisenbahnverkehr.

— Der Schweizerische Typographenbund hielt am 20. Mai zu Basel im Rathhause von Biel in Anwesenheit von 300 Theilnehmern seine 20. Jahresversammlung ab. Von allgemeinerem Interesse ist, daß der Centralausschuß beauftragt wurde, mit den Vereine der schweizerischen Buchdruckereibesitzer wegen Aufstellung eines schweizerischen Normaltarifs in Unterhandlungen zu treten. Die Arbeitszeit soll auf dem Lande, wo dieselbe noch 60 bis 70 Stunden beträgt, auf zehn Stunden ermäßigt und der Lohn erhöht werden, wobei der geringste Satz nicht unter 40 Cent. und 1 Tausend Buchstaben (circ. 24 Pfg. für das Werk) betragen soll.

Bibliothekswesen, Bücher- und Kunstauctionen.

— **Die Ebersdorfer Bibliothek, welche über 3500 Nummern, darunter 400 Incunabeln, enthält, gelangt Ende Juni durch J. A. Stargardt in Leipzig zur Versteigerung.**

— **Am 25. und 26. Juni gelangen bei Lepsius & Lux in Leipzig** Autographen, Handzeichnungen, Kupferstiche und Radirungen zur Versteigerung. Den Hauptgegenstand der Auction in derselben bilden an zweiter Tage. In diesem gelangen nämlich die Cimelien der Bibliothek des verstorbenen alten Herrmann, welche bereits als Geschenk zu den Zeiten in der alten mächtigen Glaubigkeit aufbewahrt. Der illustrirte gedruckte Katalog zeigt 124 interessante Nummern.

— **Die 80 Nummern der Bücher-Tauxhan-Sammlung** des Daniel Jacobsohn in Köln a. Rh. gelangen vom 25. Juni in Frankfurt a. M. zur Versteigerung gelangte, ist eine 2000 M. an den Germanischen Museum in Nürnberg übergegangen.

— **Der verbrannte Antiquitätenverleger der Tyrolia** Tyrolia in Berlin hat seine westbrook Bibliothek von Hofbuchhändler Schmidt in Berlin versteigert.

— **Von der hessischen Domänenkammer** fordert die Regierung 30000 Mk., um die Bücherei der Landgrafen, darunter 40 Incunabeln, zu erwerben. Der gegenwärtige Besitzer hatte sie vorgestern Käufer, welche bis zum Jahre 1841 erworben worden sind.

— **Der in Solothurn verbrannte Alkohol** Dr. Viola bei war Bücherversammlung der Presbyterien- und Stadtgemeinderath bereits mit der Buchhandlung des Buchhändlers in Solothurn unterstützt.

Sport und Jagd.

— Neun Pferde bewarben sich um die heißbegehrten Ehren des englischen Derby zu Epsom, von denen des Herzogs von Portland dr. h. Amphitrite, von Hampton-Malanda, der zweite Preis von 13450 M. der Mr. A. H. Baines's br. H. Grosbeak bekamen; Alan Dermans Land wurde dritter. — In Manchester gewann Sir R. Jardine's br. h. Argonaut, vom Ref James Glar, das Derbyrace Foal Stakes für Zweijährige, Preis 1800 Pfd. St., mit 7 Längen vor dem favorisirten El Dorado und zwei andern, das Jubiläumrennen Plate von 5000 Pfd. St. zur dritten Mal Mr. E. Perkins' F. h. Chiltern, von Robert the Devil Jenny Howlet, im Ganzen mit vier Längen vor Donovan mit zwei Pferden mehr. — In Kempton Park lief der ganzen Dr. O. Mentzen im Prinze of Wales Plate, endete aber als Letzter in einem Felde von vier Betreibern.

— In Chantilly errang Mr. P. Demon's F. H. Stuart, durch seinen Vater Le Destroer ein Enkel des in deutschen Besitz befindlichen Flageolet, den Prix de Jockey Club, das französische Derby im Werthe von 104000 Frs. über mit 1½ Längen vor Saint Gall, indem er die Distanz von 2400 Mtr. in 2 Min. 39 Sec. hinter sich brachte; zwölf Pferde liefen. Der Preis Einmal von 40000 Frs. zur Vertheilung über 4000 Mtr. fiel an Baron Reitschild's br. h. Etienne, der Kraksaus und vier andern abschlug.

— Am 13. Juni gelangen in Herpegarten zwölf Jährlinge des Gestüts Chlumetzen, sämmtlich von Pallas und Macchiavel, zur Versteigerung.

— Für das Oesterreichische Derby hatte Hr. Delbrück schläger seinen Parkschuß nicht nach Wien entsandt, um ihn in die großen Deutschen Rennen zu erhalten; dieselbeiter zum für dieses Rennen im Werthe von 22850 M. für drei Jahre, nur acht österreichisch-ungarische Pferde zum Start, von denen höchst überraschend der zu diesem Jahre noch unbekannte br. h. Kaiser Max, von Rapetta Gotschalin, des Grafen A. Esterhazy leicht mit ½, Längen vor Ugal zurück das Ziel passirte; drei Längen dahinter kam Hungaria vor St. Wolfgang als Letzter ein. Der Sieger ist in Kadir gezogen und zur Zeitung für 4000 M. erlaubt worden; als Dreijähriger startete er zweimal und

errang zweimal den Sieg. Da Rasta-Rasta für die klassischen Rennen in Deutschland genehmigt ist, dürfte er wol an der Union am 8. Juni in Hoppegarten theilnehmen, wo er auf Patrichaft trifft. — Im Marschall Handicap von 3000 M. Fegte Baron E. Oppenheim's br. St. Ut Pitt the Blind (51½ Kgr.) über mit einer flotten Länge vor St. Wolfgang (56 Kgr.), welcher Aberlin und sechs andere hinter sich ließ; in dem gleich hoch dotirten Nennen der Zweijährigen Hrn. A. v. Oppenheim's br. H. Fidus, von Wagnerdurg Arbeit, in der Lesbaus Steeplechase über 3000 Mtr., Preis 3000 M., siegerte Hr. Hector Baltazzi's Vat Trinkel 9 J. br. St. Sadi zu einem leichten Siege vor St. während derselben Besitzers in Rastkirchen gezogener Schimmelhengst Pessimist in einem Felde von 14 Pferden die Armee Steeplechase mühelos landete.

— Der letzte Tag des Frühjahrsmeetings des Vereins für Hindernissrennen forderte zwei bedauerliche Opfer, indem der Herzogs Günther von Schleswig-Holstein br. W. Balmagowan im Rathenower Jagdrennen vor den Tribünen und Graf Seebach-Franzdorf's F.-St. Margaretwine im Preis vom Julius-thurm am Fluß so unglücklich zu Fall kamen, daß sie getödtet werden mußten. — Im Rathenower Jagdrennen über 3000 Mtr. lief Lint. Graf Hahn's br. St. Jubal unter Lint. v. Schierstadt dem Felde davon und siegte nach Gefallen, ebenso Lint. v. Wichleden's br. H. Don Merino mit Mr. Gute im Sattel im Herren-Hürdenreiten über 4000 Mtr., Preis 1800 M.

— Den Leipziger Stiftungspreis für Dreijährige über 2000 Mtr., Werth 4500 M., erwarb das gradiger Gestüt durch den leichten Sieg des br. H. Bis, von Dandin Wilkommen, über den Trachenbergschen Heiloo nun zum siebenten male, wovon auch wol zwei infolge falscher Taxirt des Stalles, denn im Großen Tattersall-Preis über die gleiche Distanz, Werth 6250 M. für den Sieger, 1750 M. für den zweiten, vermochte Bis die weit schärfere Race nicht durchzuhalten und erlag stets energischer Gegenwehr um eine Länge vor Hrn. F. Bothe's Bj. Sch.-H. Springgenfeld, welchem 3½ Längen zurück Mr. Johnson's G.-Dur folgte, der im Preis von Tergau Rätselführer und zwei andere geschlagen hatte. Das Leipziger Handicap über 2800 Mtr. holte sich Lint. Prinz Reuß-Köstritz's Bj. F.-B. Mumitz (54½ Kgr.) vor Detektiv (51 Kgr.) um einen Hals und das Vereinsrennen über 2000 Mtr. die gradiger Schwbr. St. Milchmädchen; das Germania-Jagdrennen über 3000 Mtr. gewann Rittmeister Frhr. v. Gautsch's a. F.-W. Jubiläum, mit seinem früheren Besitzer Lint. v. Zeschwitz im Sattel, nun zum dritten male, in der Abschieds-Steeplechase über 4000 Mtr. wurde Capt. Jok's Bj. F.-W. Memento (65½ Kgr.) von 19 Start mit außerordentlicher Bravour und Umsicht mit einer halben Länge vor Geist (69½ Kgr.), Bazaret, Sanctus und Anderen zum Siege geritten.

— Der Société Union Sch.-St. Djelowaja schlug im Großen Berliner Handicap auf der Traberbahn in Weißensee ihren Stallgenossen Paderek und Hrn. Reiners's Ulan, mit denen sie gleiche Erleichterung (3675 Mtr. bei 4000 Mtr. Maximal-distanz) erhalten hatte, nach Gefallen, nachdem sie bereits im Jungfernrennen Tschatotte leicht abgefertigt hatte.

— Am 30. August, an welchem Tage in Weißensee das Matadorenrennen und das Große Internationale Trabfahren zum Austrag kommen sollen, wird ein internationales Rad- und Schießwettkampfcollegium in Function treten; der Preis des ersteren Rennens beträgt 15 000 M., der des anderen 5000 M.

— Der Kaiser hat bestimmt, daß der dem Berliner Regattaverein im Jahre 1883 gestiftete Wanderpreis dem Berliner Ruderclub, der ihn kürzlich hintereinander erkämpft, zum Eigenthum überlassen werde, während ein anderer, neu gestifteter Kaiserpreis zwar auch dem Sieger nur auf ein Jahr zu übergeben und von diesem zu vertheidigen sein soll, aber demjenigen zum Eigenthume zufällt, der ihn viermal hintereinander gewann.

— Bei der Wanderpreis-Regatta des Zeuthener Segelvereins ging die Tonne des Hrn. Lehnas, die Vertheidigerin vom Vorjahre, ganz leer aus, da der Ersterich Karl des Hrn. Schauer in 1 St. 51 Min. 41 Sec als erstes Boot einkam; zwölf Jachten betheiligten sich an der Regatta.

— Der Fürst zur Lippe erlegte in Steiermark an einem Morgen sechs Birkhähne und drei Schnepfen, davon abends neun im vorigen Jahre bereits einmal drei mit einem Schuß.

— Der Verein zur Züchtung deutscher Vorstehhunde hielt Ende September in Hamm i. W. eine Schau- und eine Verbandsprüfung ab.

— Für die Hunde-Ausstellung des Jagdclubs Hansa in Hamburg hatte der Kaiser einen Ehrenpreis in Gestalt eines prachtvollen Idealbumpens bewilligt; der Regierungscommissar, Landforstmeister Maecker, entschied sich dahin, daß derselbe für hervorragende Leistungen der Zucht von über der Ordre jagenden Hunden zu vergeben sei, und die Jury sprach ihn dem vortrefflichen Zuchter deutscher Vorstehhunde zu, Hrn. J. Meßlich aus Berlin.

Schach.

Aufgabe № 2147.

Weiß giebt an und setzt in drei Zügen matt.

Von Karl Fiala in Smichow.

Schwarz.

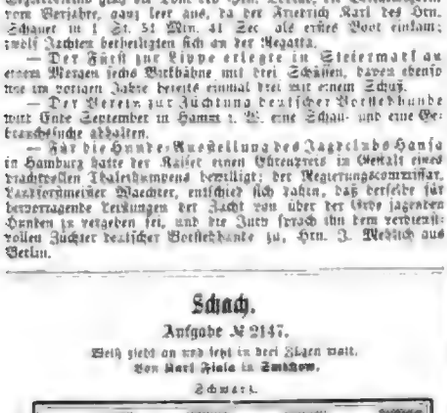

Weiß.

Im Handicap-Turnier zu Simpson's Divan in London erhielten die drei Preise: 1. J. Blundell, 2. James Mason, 3. H. C. Ord.

Der Schachclub zu Habana hat Wilhelm Steinitz zu Rempelt und Zukertort v. Heydebrand u. d. Lasa zu Ehrenmitgliedern ernannt.

Das Winterturnier des Schachclubs Altenmünden ist nun folgt ausgefallen: 1. Gruppe, 2. Gruppe 8. Preis: L. v. Wahlfeld 7, Preis; 2. Lud. 6, Preis gemeinschaftlich E. Brunn und J. Jacoby; 3. Gruppe, O. Merk 5. Preis.

J. H. Blackburne gab vor kurzem in Trenthridge eine Simultanvorstellung von 19 Partien, von denen er 17 gewann und drei unentschieden machte. H. B. Skerwell hat J. H. Zukertort zu einem Wettkampf herausgefordert, den dieser Schachmeister jedoch abgelehnt hat; dagegen will voraussichtlich ein Wettkampf zwischen Bird und Skerwell zu Stande kommen.

Die Schachwelt hat wieder eine Anzahl Todesfälle zu beklagen. Zu den bekannten deutschen Problemdichter Max Arthur in Glückstadt und F. L. Jaffé in London, ferner Antonio Hellenbach in London, ein Maler eines Schachbildes: J. Berr in Brüssel, Lopez-Alcon in Barcelona, Henri Maßeron in Paris und Tarnein, B. Martin in London.

Wetterbericht.

Die Beobachtungszeiten sind früh 8, resp. 7 Uhr.

b = bedeckt, w = bewölkt, h = heiter, r = Regen, s = Schnee, n = Nebel, g = Gewitter, st = Sturm.

Die Temperaturen sind nach Celsiusgraden (100 = 80 Reaumur) gegeben.

Stationen	Mai 29	Mai 30	Mai 31	Juni 1	Juni 2	Juni 3
Valentia	+ 12 b	+ 13 b	+ 13 b	+ 12 w	+ 12 h	+ 14 h	+ 14 h
Brest	+ 13 b	+ 12 h	+ 11 b	+ 12 h	+ 12 h	+ 15 h	+ 12 n
Paris	+ 12 h	+ 13 w	+ 14 h	+ 11 h	+ 12 h	+ 15 h	+ 10 g
Helder	+ 10 h	+ 10 w	+ 14 h	+ 11 w	+ 14 w	+ 10 w	+ 14 w
Emden	+ 11 h	+ 10 h	+ 15 h	+ 13 w	+ 13 w	+ 15 w	+ 21 w
Hegel	+ 11 h	+ 16 h	—	+ 16 h	+ 13 h	—	+ 21 h
Florenz	+ 15 w	+ 16 w	+ 15 h	+ 11 w	+ 14 h	—	+ 21 h
Triest	+ 15 h	+ 14 h	+ 14 h	+ 21 n	+ 22 w	+ 22 h	+ 22 h
Wien	+ 13 w	+ 16 w	+ 15 h	+ 16 h	+ 13 w	+ 13 h	+ 13 h
Salzburg	+ 13 h	+ 19 w	+ 14 h	+ 17 w	+ 16 w	+ 15 h	+ 13 h
Hermannstadt	+ 13 h	+ 18 h	+ 17 h	+ 15 h	+ 15 h	—	+ 9 h
Kalocsa	+ 11 h	+ 12 h	+ 8 h	+ 11 w	+ 11 h	+ 13 h	+ 14 h
St. Petersburg	+ 6 h	+ 9 h	+ 9 w	+ 12 h	+ 11 h	+ 8 h	+ 10 h
Haparanda	+ 6 h	+ 9 h	+ 10 w	+ 12 h	+ 11 h	+ 6 h	+ 10 h
Stockholm	+ 5 w	+ 7 h	+ 13 h	+ 14 w	+ 13 h	+ 11 w	+ 8 h
Christiansland	+ 7 r	+ 6 w	+ 8 h	+ 14 w	+ 9 h	+ 11	+ 5
Skye	+ 7 h	+ 9 h	+ 11 w	+ 10 h	+ 9 h	+ 8	+ 8
Kopenhagen	+ 7 r	+ 9 h	+ 9 h	+ 11 n	+ 11 w	+ 8 w	+ 8
Memel	+ 6 w	+ 10 h	+ 13 h	+ 16 h	+ 10 h	+ 9 r	+ 9 h
Pola	+ 16 h	+ 16 h	+ 17 h	+ 16 h	+ 15 h	+ 18 h	+ 18 h
Hamburg	+ 11 h	+ 11 h	+ 14 w	+ 13 h	+ 11 h	+ 10 w	+ 9 h
Aetzum (Salz)	+ 7 h	+ 8 w	+ 11 h	+ 11 w	+ 9 h	+ 7 w	+ 6 h
Wilhelmshaven	+ 11 h	+ 9 h	+ 12 h	+ 12 h	+ 10 h	+ 9 w	+ 10 h
Hannover	+ 11 h	+ 12 h	+ 15 h	+ 14 w	+ 12 w	+ 10 w	+ 14 w
Leipzig	+ 13 h	+ 13 w	+ 16 h	+ 13 h	+ 13 h	+ 10 h	+ 16 h
Berlin	+ 11 h	+ 13 w	+ 16 h	+ 14 h	+ 14 h	+ 8 h	+ 12 h
Breslau	+ 14 h	+ 14 h	+ 16 h	+ 12 h	+ 14 h	+ 8 h	+ 12 h
Glatz	+ 16 w	+ 16 h	+ 16 h	+ 14 h	+ 14 w	+ 18 h	+ 20 h
Karlsruhe	+ 13 h	+ 13 s	+ 15 h	+ 16 h	+ 16 w	+ 15 h	+ 18 h
Friedrichshafen	+ 13 w	+ 13 h	+ 14 w	+ 15 h	+ 11 h	+ 14 h	+ 17 h
München	+ 16 h	+ 15 h	+ 15 h	+ 15 h	+ 13 h	+ 13 h	+ 18 h
Bäder und klimatische Curorte.							
Biarritz	+ 15 h	+ 15 h	+ 15 h	+ 14 h	+ 16 n	+ 21 h	+ 24 h
Nizza	+ 16 r	+ 15 h	+ 15 h	+ 15 w	+ 16 n	+ 24 h	+ 23 h
Cauterets	+ 14 h	—	+ 13 w	+ 13 h	+ 13 h	+ 22 h	+ 20 h
Teplitz-Schönau	+ 9 h	+ 14 h	+ 11 w	+ 15 w	+ 14 w	+ 10 h	—
Karlsbad	+ 8 h	+ 13 w	+ 10 w	+ 15 w	+ 13 w	+ 10 w	—
Franzensbad	+ 8 w	+ 13 w	+ 10 w	+ 15 w	+ 15 w	+ 9 w	—
Marienbad	+ 6 w	+ 12 h	+ 9 w	+ 14 w	+ 12 w	+ 8 w	—
Eger	+ 7 w	+ 13 w	+ 12 h	+ 15 w	+ 12 w	+ 8 w	—
Salzbrunn	+ 12 w	+ 15 w	+ 11 r	+ 15 w	+ 12 r	+ 14 w	—
Gastein	+ 10 w	+ 10 w	+ 6 r	+ 9 w	+ 7 r	+ 8 w	—
Gleichenberg	+ 17 h	—	+ 16 r	+ 16 h	+ 15 h	+ 13 h	—
Krapina	+ 13 h	+ 14 h	+ 13 w	+ 15 w	+ 15 h	+ 15 w	—
Mehadia	+ 17 h	+ 17 w	+ 17 w	+ 18 h	+ 18 w	+ 18 w	—
Ofningen	+ 11 h	+ 13 h	+ 13 h	+ 14 r	+ 13 w	+ 12 w	+ 14 w
Baden-Baden	+ 10 h	+ 11 h	+ 13 h	+ 13 w	+ 14 h	+ 12 h	—
Freiburg	+ 11 h	+ 17 h	+ 14 w	+ 15 h	+ 14 w	+ 12 h	+ 17 h
Ilmenau	+ 11 h	+ 15 h	+ 14 h	+ 13 h	+ 13 w	+ 10 w	+ 17 h
Bad Reinerz	+ 14 h	+ 14 h	+ 17 h	+ 16 h	+ 17 h	+ 20 h	+ 20 h
Baden bei Wien	+ 11 h	+ 13 r	+ 13 h	+ 16 n	+ 14 w	+ 13 h	+ 13 h
	Nachmittag 1 Uhr.						
Troppau	+ 16 b	+ 7 r	+ 13 h	+ 13 r	+ 11 w	—	—

Laut Nachricht aus Stettin wurde am 25. Mai im Großen Haff eine Wasserhose beobachtet, und etwa ¾ Stunden später sah man eine zweite in Dammerich. Beide Wasserhosen bestanden je eine Viertelstunde an. Sämmtliche in der Nähe befindlichen Fahrzeuge retteten die Segel und brachten auch den gefährlichen Platz der Wasserhose zu passiren.

Ueber Bergdorf und Umgebung in der Oberlausitz entlud sich am 29. Mai mit einem von Nordosten heranziehenden schweren Gewitter ein drei wolkenbruchartigen Niederschlägen verbundener Hagelwetter. Es fielen Eisstücke von der Größe einer welschen Nuß. Da der Hagel bei ziemlicher Windstille sehr senkrecht niederfiel, wurden meistens Fenster zerschlagen, theilweise auch die Dächer durchlöchert. In Tschern, Bautzen und Görlitz, die vorerst Verschont gebliebene Gegend wurde von einem Wolkenbruch betroffen. Auch in Großdittmannsdorf schwere Gewitter niedergegangen, ebenso in einigen Theilen des oberen Queisthales und im böhmischen Gebirgsthal, wo durch Ueberfüllung mehrfach Dämme durchbrochen wurden. Ausführliche über diesen Gewitter, das die vielfach begleitenden Regen theilweise ungemein heftig zeigten, während sie auf 2 bis 3 Meilen, denen entfernt mit einzelne Regentropfen fielen.

In Pennsylvanien, den Staaten Maryland, Ohio und Missouri haben heftige Gewitterstürme gewüthet. Die Ernte sei durch den starken Regen in vielen Gegenden erheblich gelitten. Viele Wohnungen wurden zerstört und zu verschiedenen Malen Menschen und Vieh vom Blitz getroffen.

Himmelserscheinungen.

Astronomischer Kalender.

1888	Sternzeit im mittleren Mittag	Sternzeit der Culmination der mittl. Sonne	Abweichg. vom Aequat.	des Mondes im mittl. Mittag Länge	Breite	Antheil der Scheibe	Aufgang	Untergang
Juni	h m s	h m s	° ′	°	° ′		h m	h m
10	5 14 57	21 59 13	+ 23 41	83	− 2 35	67 73		8 55 ab.
11	5 18 53	22 03 09	+ 23 15	101	1 47	63 74		9 45
12	5 22 50	22 07 06	+ 22 43	117	− 0 41	61 77		10 39
13	5 26 46	22 11 02	+ 22 6	131	+ 0 26	61 81	Kein Aufgang	11 40
14	5 30 43	22 14 59	+ 21 23	143	1 33	63 85		0 46
15	5 34 39	22 18 55	+ 20 34	154	2 36	67 89		3 5 fr.
16	5 38 36	22 22 52	+ 19 39	163	+ 3 34	73 94		

Sonnenaufgang 3 Uhr 40 Min., Sonnenuntergang 8 Uhr 20 Min.

Kalendarium: Barometer der Sonne 1° 17,9″ in Sternzeit (für Mittwoch gültig).

Stabkarte der Planeten.

Merkur steht am 12. früh 2 Uhr in größter östlicher Entfernung von der Sonne und verschwindet um diese Zeit abends gegen 10 Uhr am nordwestlichen Horizont; es wird noch möglich sein, den Planeten einige Tage mit bloßen Augen sehen zu können, dann nähert er sich rasch wieder der Sonne. — Venus, rechtläufig im Sternbilde des Stiers, geht am Firmament ohne Schwierigkeit auf und ist während ihrer größten Entfernung von der Sonne sichtbar. Am 12. erreicht ihr Ortswinkel seinen größten Betrag mit 46° 1′ östlich von der Sonne. — Mars tritt nachmittags rückgängig im Sternbilde der Jungfrau (193° 9′ gerade Aufsteigung, 2° südliche Abweichung) und geht früh um 1 Uhr unter. — Jupiter, rechtläufig, kreuzt sich mit dem Sternbilde des Skorpions (in das drei Tage 239° gerade Aufsteigung, 19° südliche Abweichung) und geht früh um 2 Uhr unter. Eine Verfinsterung des dritten Jupitermondes ereignet sich am 11. abends von 8 Uhr 11 Min. bis 9 Uhr 34 Min. — Saturn, rechtläufig im Sternbilde des Widders (124° 9′ gerade Aufsteigung, 20° nördliche Abweichung), steht wegen der nahen Sonne zur Beobachtung ungeeignet. — Uranus, im Sternbilde der Zwillinge (92° 9′ gerade Aufsteigung, 24° 9′ südliche Abweichung), bleibt noch bis zum 21. rückläufig und ist bei früh 1 Uhr über dem Gesichtskreise aufzusuchen.

Der Mond ist in Conjunction mit Merkur am 11. abends 10 Uhr, mit Saturn am 17. vormittags 9 Uhr.

Neuer Planet.

In der letzten Zeit haben sich die Entdeckungen von neuen Planeten ziemlich gehäuft, und gegenwärtig wird die bei 300 Asteroiden. Der Planet sind bekanntlich auf der k. k. Sternwarte in Wien (Türkenschanze) am 11. Mai früh 2 Uhr 15 Min. in

241° 14′ 53″ gerader Aufsteigung und

21° 25′ 12″ südlicher Abweichung vom Aequator.

Die tägliche Bewegung betrug damals 14′ in gerader Aufsteigung abnehmend, in Abweichung 1′ zunehmend. Helligkeit gleich einem Sterne 12. Größe.

Das Steppen- oder Fasshuhn.

(Syrrhaptes paradoxus.)

G. S. „Von einer Fortpflanzung der Steppenhühner in Deutschland ist unsers Wissens bisher nichts zur öffentlichen Kunde gelangt. Die Aussichten auf Steppenhühnerjagden in Deutschland liegen somit noch in weiter Ferne." So schrieb ein Fachmann in Nr. 1095 der „Illustrirten Zeitung" vom 25. Juni 1864. Nach den während der letzten Wochen durch deutsche Zeitungen veröffentlichten vielfachen Beobachtungsresultaten erscheint es gewiß, daß der interessante Vogel zur großen Genugthuung der Ornithologen und zur Freude unserer Nimrode nun doch bei uns heimisch zu werden scheint. Das erste Erscheinen des Steppenhuhns, dessen Heimat Asien, bes. die Tatarei und Mongolei ist, fällt in das Jahr 1859 und erregte schon damals in Deutschland berechtigtes Aufsehen, da das Thier seit seiner Entdeckung durch Pallas gelegentlich seiner großen Reisen durch Sibirien (1768 bis 1774) nur den Zoologen und Besuchern von Thiergärten bekannt war. Zur Familie der Hühner, bez. Flughühner (Pteroclidae) gehörig, zeigt der Vogel doch in seiner äußern Erscheinung so viele eigenthümliche Merkmale, daß man seinen anatomischen Bau eine „Vereinigung der Hühner-, Tauben- und Trappenform" bezeichnet hat. Das Steppenhuhn erreicht die Größe unserer Haustaube, sein Gefieder wechselt in der Farbe mit gischaron und lehmgelb, es ist sichtlich der heimatlichen Steppe „angepaßt", auf deren weiten öden Flächen das übende Thier selbst mit den schärfsten Augen kaum erkannt werden kann. Kopf und Schnabel sind verhältnißmäßig klein, die in lange, scharfe Spitzen auslaufenden Flügel decken und kreuzen den Rücken nicht, sondern hängen seitlich herab und stehen mit dem wagerecht getragenen Schwanz, dessen Mittelfedern ebenfalls zugespitzt sind, in gleicher Richtung. Merkwürdig ist die Bauart des dicht befiederten Fußes, eine Hinterzehe fehlt, die drei Vorderzehen sind fast gänzlich verwachsen, sodaß das ganze zum Scharren ungeeignete Glied verkrüppelt erscheint und einem kleinen Fausthandschuh gleicht (Faustfuß). Die platte Sohle ist scharf granulirt, mit seinem langsamen, trippelnden Gange würde indeß der Vogel bei einem Wettrennen mit unserm Rebhuhn weit zurückbleiben. Der geräuschvolle Flug des Steppenhuhns erscheint anfangs schwerfällig, entwickelt sich aber bald zu bedeutender Schnelligkeit, die dem verfolgenden Edelfalken bei Ausübung seines mörderischen Handwerks nicht geringe Schwierigkeiten bereitet. In das kunstlose, am Boden bereitete Nest legt die Henne höchstens drei bis vier Eier, mithin ist die Vermehrung im Vergleich mit der unserer Feldhühner keine sehr große; die Eier zeigen eine rein elliptische Form, die Grundfarbe wechselt von hell gräulichgrau bis schmutzig bräunlichgrau, auf diesem Grunde finden sich meistens erdbraune, feine Flecken. Als Hauptnahrung nehmen diese Vögel Grassämereien und zarte Blätter. Ehe die Thiere als wirklich „jagdbares Wild" gelten, bedarf es noch einer langen Schonzeit. Zum Schutz des Steppenhuhns hat denn auch das preußische Landwirthschafts-Ministerium folgende Verordnung erlassen:

„Nach vielfachen Beobachtungen hat sich in diesem Jahre das asiatische Steppenhuhn in größerer Anzahl in Deutschland, besonders Norddeutschland, gezeigt. Inhaltlich eines von der Allgemeinen Deutschen Ornithologischen Gesellschaft zu Berlin an alle Jagdbesitzer, Jagd- und Vogelschutzvereine gerichteten, um Schonung sowie Mittheilung von Beobachtungen über Lebensweise, Verbreitung ꝛc. des Steppenhuhns bittenden Aufrufs liegt in der Lebensweise desselben die Möglichkeit begründet, es in Deutschland heimisch zu machen und damit eine neue schätzbare Flugwildart einzubürgern, sofern ihm namentlich während der ersten Jahre ein ausgedehnter Schutz zutheil wird. Die königliche Regierung weise ich daher an, zu veranlassen, daß dem asiatischen Steppenhuhn, soweit es sich auf forstfiskalischem Jagdterrain des dortigen Bezirks zeigen sollte, bis auf weiteres vollständige Schonung zutheil wird. Auch wolle dieselbe dahin wirken, daß diese Schonung thunlichst auch auf den sonstigen Jagdgebieten gehandhabt werde."

Die Krupp'schen schnellfeuernden Kanonen.

In der heutigen Kriegführung wird mit Recht der äußersten Ausnutzung des Materials nach allen Richtungen hin ein bedeutender Werth beigelegt. Während nun die Bestrebungen, bei erhöhtem Geschoßgewicht die größten Anfangsgeschwindigkeiten zu erzielen, schon seit einiger Zeit durch die allseitige Einführung der Hinterlader und der langsam brennenden Pulversorten zu einem gewissen Abschluß gelangt sind, sucht man neuerdings die Feuergeschwindigkeit der Geschütze weit über das bisher übliche Maß hinaus zu steigern.

Allgemein wird dieses Ziel durch die von den Gewehren entlehnte Metallpatrone erreicht, welche gestattet, Geschoß und Pulverladung zu einem einzigen Körper zu verbinden, und welche namentlich besondere Vorkehrungen am Verschluß zur Herstellung der Gasdichtung überflüssig macht und das Mittel zu ihrer Entzündung in sich selbst trägt.

So mannigfach auch die Constructionen der Verschlußmechanismen sind, welche möglichst schnelle Ausführung der zum Laden und Abfeuern erforderlichen Operationen ermöglichen sollen, die Basis der Metallpatrone ist für alle die gleiche. In dieser gemeinsamen Grundlage wiederum ist bisher die Grenze des Kalibers gegeben, für welches Schnellfeuergeschütze hergestellt wurden, da die Schwierigkeit der Erzeugung geeigneter

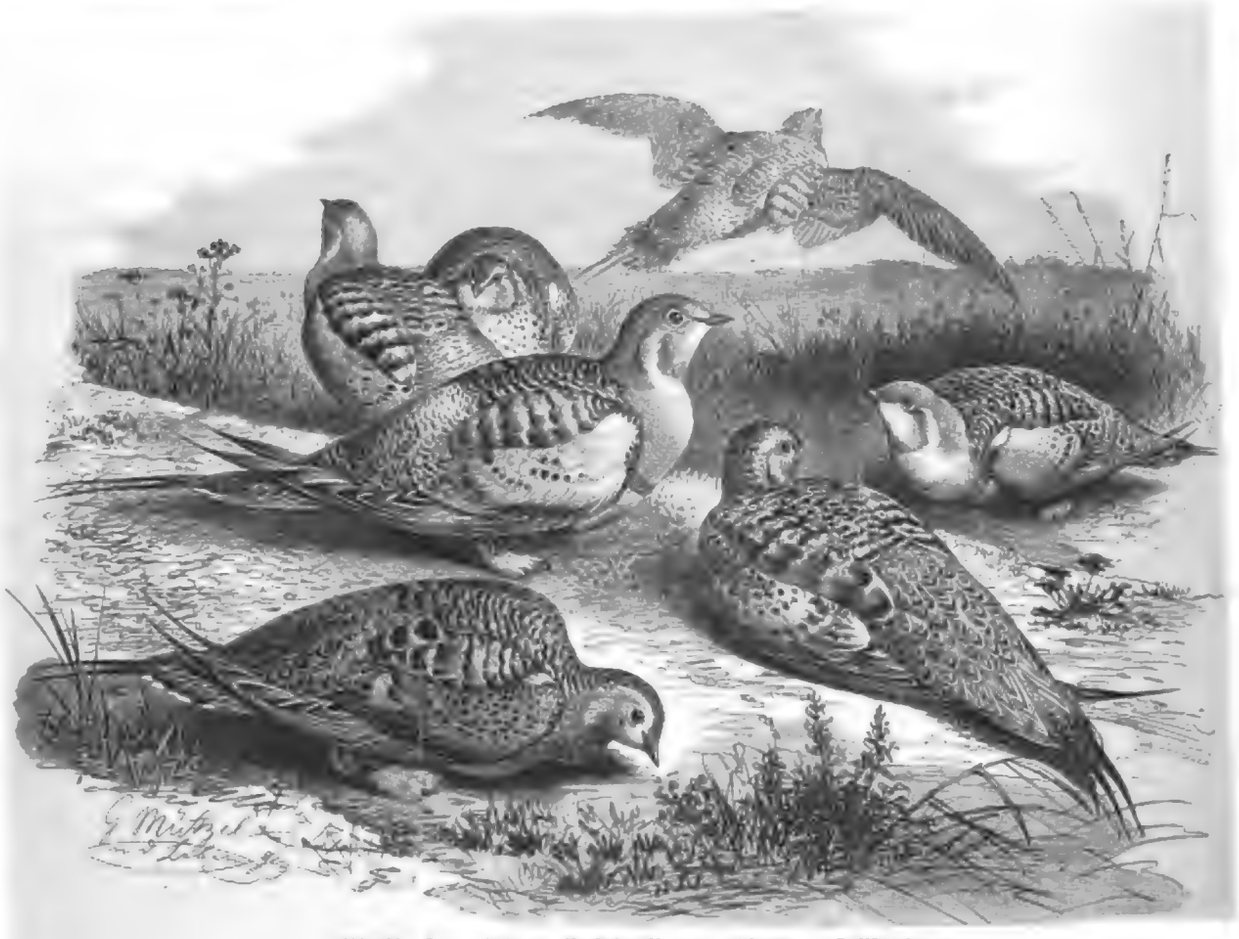

Asiatische Steppenhühner. Nach der Natur gezeichnet von G. Mützel.

und hinlänglich widerstandsfähiger Metallhülsen mit der Größe des Kalibers sehr schnell wächst.

Es versteht sich von selbst, daß die Firma Krupp dieser neuen Waffe frühzeitig ihr Augenmerk zuwandte, und so ist sie in der Lage, heute mit einer ganzen Reihe von Kalibern von der 4-Cmtr.- bis zur 13-Cmtr.-Kanone, welche Geschosse von 0,9 Kilogr. bis zu 30 Kilogr. Gewicht verfeuern, auf dem Kampfplatze zu erscheinen.

Unsere Abbildung zeigt eine Krupp'sche 7,5-Cmtr.-schnellfeuernde Kanone von 40 Kaliber Länge in Schiffslaffette mit Panzerschild. Die Kanone verfeuert zwei Arten von Geschossen von 6,8, bez. 5,85 Kilogr. Gewicht, welchen bei der Pulverladung von 3 Kilogr. eine Anfangsgeschwindigkeit von 570, bez. 610 Mtr. ertheilt wird. Das schwerere Geschoß erreicht bei der von der dargestellten Laffette gestatteten Maximalelevation von 25° eine Schußweite von 8300 Mtr., und das Panzergeschoß durchschlägt bei senkrechtem Auftreffen nahe der Mündung eine Platte aus weichem Stahl von 13 Cmtr., auf 1000 Mtr. noch eine solche von 8,5 Cmtr. Dicke.

Die ballistischen Leistungen der Kanone sind demnach sehr hoch. Zieht man nun in Betracht, daß das Geschütz im Stande ist, in der Minute 17 bis 20 Schuß abzugeben, so wird man ein Bild seiner außerordentlichen Leistungsfähigkeit erhalten. Entsprechend gleich groß sind die Leistungen der übrigen Kaliber der Krupp'schen schnellfeuernden Kanonen, mit dem Unterschiede jedoch, daß bei den größern Geschützen die Feuergeschwindigkeit etwas geringer wird. So gibt die 10,5-Cmtr.-Kanone etwa 15 Schuß, die 13-Cmtr.-Kanone etwa 12 Schuß in der Minute ab.

Zur Bedienung des Geschützes genügen zwei Mann. Der eine folgt auf dem mit der Laffette verbundenen Sitz der Seitwärtsbewegung des Geschützes. Derselbe richtet, feuert ab, öffnet und schließt den Verschluß. Der zweite Mann hat nur die Patrone heranzubringen und in das Rohr einzusetzen. Das Auswerfen der leeren Patronenhülse und das Spannen des Schlagbolzens geschieht selbstthätig durch das Oeffnen des Verschlusses. Außer dem abgebildeten Verticalverschluß fertigt die Krupp'sche Fabrik auch einen horizontalen (Ringel-) Verschluß für Schnellfeuerkanonen, dessen Bedienung namentlich für schwere Kaliber noch gewisse Vortheile bietet.

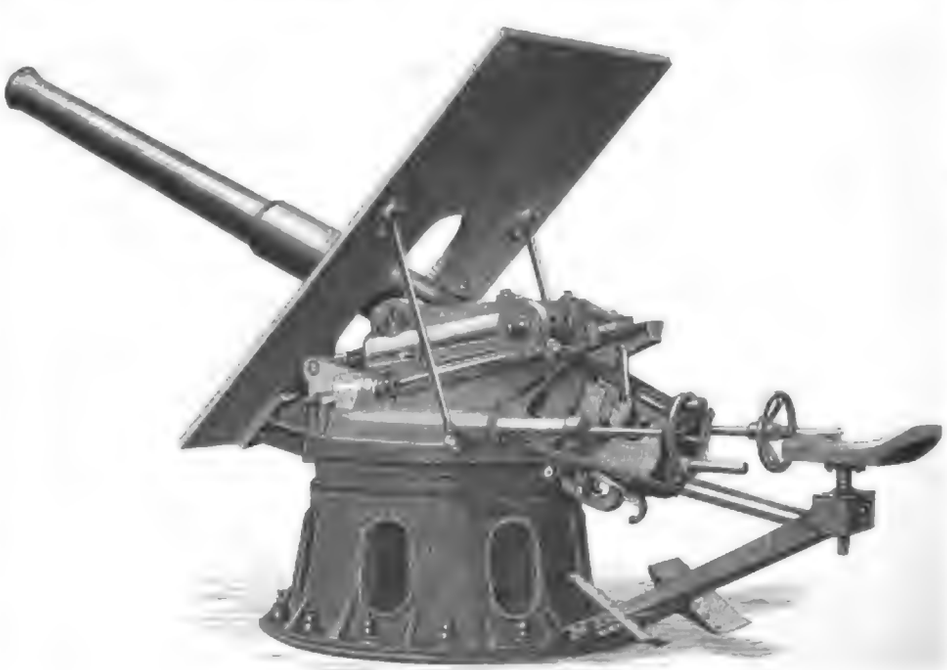

Krupp's neue schnellfeuernde Kanone.

Die Lafettirung der schnellfeuernden Kanonen ist verschieden je nach dem Verwendungszwecke des Geschützes. Unsere Abbildung zeigt eine Schiffslaffette mit Panzerschirm. In gleicher Weise werden Laffetten für Positionsgeschütze in Festungen, zur Grabenvertheidigung 2c. sowie transportable Festungslaffetten und Feldlaffetten gebaut.

Ohne Zweifel werden die schnellfeuernden Kanonen sich eine bleibende Stelle in dem modernen Kriegsmaterial erringen, nachdem dieselben nunmehr eine praktisch brauchbare Waffe geworden sind.

Frauen-Zeitung

Pope Fasoluza.

Romanische Erzählung
von
Johannes Krauer.

[Nachdruck verboten.]

Im Dorfe Valeseraca wurde die Kirche ausgebessert, eine Kirche, daß Gott erbarm'! Krumm wie ein Fragezeichen stand sie da: „wollt ihr mich altersschwaches, windschiefes Gebäu wirklich noch ausflicken?" Der heilige Georg, der draußen an die Wand gemalt war, schnitt ein schreckliches Gesicht, denn er hatte einen gewaltigen Riß über die Nase; er blickte den Popen Fasoluza, der vor der Kirchthür saß, gar vorwurfsvoll an. Aber der beachtete seinen Schutzheiligen nicht mit einem Auge; die Hände über dem wohlgepflegten Bäuchlein gefaltet, sah er den Zigeunern zu, wie sie auf den schmalen Brettern den Kalk und die Ziegelsteine zum Gerüste emporschleppten.

„Bre, bre!" brummte er vor sich hin. „Wenn das Ding da herunterfällt, gibt's ein Unglück!"

Mit dem „Dinge" meinte er die kleine Zigeunerin, die Balkassa, das dunkeläugige, schwarzgelockte Kind, das da, ein Kalkgefäß auf dem Kopfe, eben leichten, festen Schrittes hinaufstieg. Die Kleine ging ihm fortwährend in seinem dicken Kopfe herum, und die stechenden Aeuglein in dem weinrothen Gesichte blinzelten gar vergnügt, wenn er sie sah. Dann vergaß er seine fünfzig Jahre und ihre fünfzehn; dann vergaß der gute Christ die „Heiden" — kurz und gut, dann dachte er ernstlich daran, die kleine Zigeunerin zur Preoteasa, zur Pfarrerin von Valeseraca zu machen, mochten die dummen Leute im Dorfe reden, was sie wollten!

„Bre, bre, wenn sie fällt!"

Und da fiel sie auch schon! Ein gellender Schrei, Pope Fasoluza schloß die Augen; im nächsten Augenblicke wurde ihm sein Potcapiu*) bis über das Kinn herab von einem schweren, fallenden Körper eingetrieben, so kräftig, daß ihm Hören und Sehen verging. Vorn sah nur noch der Bart, hinten der Zopf hervor. Die Arbeiter stürzten herbei und hoben Balkassa auf, die sich beim Sturze auf den Gottesmann das Handgelenk gebrochen hatte; dann zogen sechs kräftige Hände an dem Potcapiu, daß den guten Fasoluza zu ersticken drohte. Noch ein gewaltiger Ruck, und er athmete wieder im Tageslicht.

Heiliger Georg! Wie sah dein Schützling aus! Die dicke Nase breitgequetscht, die Haut zerschunden! Die Leute ringsum konnten sich des Lachens nicht recht erwehren, und das brachte ihn zur Wuth. Er schleuderte den Potcapiu ingrimmig zur Erde.

„Seit zwanzig Jahren sage ich diesen niederträchtigen Bauern hier im Dorfe, daß mir das Ding zu eng ist" — dabei sprang er mit gleichen Füßen so lange darauf, bis es plattgetreten war wie ein Porzellandeckel — „aber daß das dickselige Gesindel seinem Oberhaupte zum Neujahr einmal einen neuen geschenkt hätte, fällt ihm nicht ein. Und die wollen Christen sein!"

Schnaufend ging er weg, seiner Wohnung zu. Die lag gleich neben der Kirche und sah ebenso jämmerlich aus wie diese — ein Hühnerstall für Menschen. Drinnen hatte man das verunglückte Kind untergebracht. Balkassa ruhte auf einer buntbemalten Truhe, über welche eine grobe Decke gebreitet war. Ein altes, einäugiges Zigeunerweib verband die gebrochene Hand. Die Kleine schrie laut auf vor Schmerzen, dann fiel sie in Ohnmacht. Als die Leute, die sich neugierig in den engen Raum gedrängt hatten, ihm auf sein gebieterisches „Hinaus!" keine Folge leisteten, griff Fasoluza hinter einen Kasten; von da zog er einen gewaltigen Knüttel hervor, und mit dem schlug er tapfer auf die Bauern- und Zigeunerschädel los; trat's, wie's trat.

„Hinaus, ihr Spitzbuben! hinaus!"

Das half. Der Raum leerte sich, nur die Alte, welche den Verband angelegt hatte, blieb. Jetzt erst sah er Balkassa daliegen, und er trat einen Schritt zurück, indem er das Kreuz schlug.

„Ist sie todt?"

„Nein, Parinte. Als guter Christ wirst du sie wol hier lassen, bis sie besser ist."

„Als guter Christ, ja, will ich eine ‚Ueberwindung' machen. Sie mag bleiben; der Herbst ist da, es kommt der Winter. Sie sollen nicht sagen, daß der Pope Fasoluza kein Herz im Leibe hat."

Das war nicht Selbstsucht, als er das sagte. Es schmerzte ihn die gequetschte Nase viel zu sehr, als daß er jetzt an die „Preoteasa" gedacht hätte. Mitleid war es, reines Mitleid.

„Sie mag bleiben!"

Da ging er hinaus und steckte den glühenden Kopf in ein großes Faß voll kalten Wassers — nur wegen der geschundenen Haut und Nase, denn er war sonst kein Freund vom Wasser. Als er wiedereintrat, starrte ihn Balkassa verwundert an. Aus der Ohnmacht erwacht, wußte sie nicht recht, wo sie war. Sie war todtenbleich, die Lippen blutlos, das Lockengekraus hing ihr wirr über die Stirn und über die langbewimperten, seltsamen Augen.

„Wo bin ich?" frezte sie wimmernd.

Statt aller Antwort steckte ihr Fasoluza eine riesige Zwiebel und ein Stück Maisbrod in die Hand.

*) Die cylinderförmige hohe Kopfbedeckung der griechisch-katholischen Geistlichen.

„Da ist, du kleiner Satan. Sieh nur, was du mit mir gemacht hast — es ist eine Schande!"

Aber sie aß nicht. Da nahm er die Zuikaflasche*) und goß ihr, fast gewaltsam, einen großen Schluck ein. Dann kostete auch die Alte von dem Schnapse, und als er die Flasche wiedereinschließen wollte, da er fort mußte, meinte sie:

„Mach' eine Ueberwindung, Parinte, und laß den Zuika hier. Er bekommt dem Kinde gut, er nimmt die Schmerzen."

Fasoluza blinzelte sie schlau an, aber er ließ die Flasche da und ging. Auf jeden Tropfen, den nun Balkassa bekam, trachte die Alte einen Riesenschluck. Da war die Flasche bald leer, das Mädchen eingeschlafen, das Weib aber betrunken. Als Fasoluza wiederkam, trällerte sie ihm entgegen. Er faßte sie am Kragen und wollte sie hinauswerfen. Aber sie wehrte sich, weil sie die Mutter wäre.

„Du die Mutter?"

„Wer denn als ich, Parinte?"

Ueber dem Lärm erwachte Balkassa.

„Bin ich deine Mutter, Mädchen, oder nicht?" schrie ihr die Alte heiser in's Ohr und schüttelte sie.

„Ich weiß nicht," war die Antwort.

„Wie? du weißt das nicht? Für wen arbeitest du denn?" Dabei versetzte sie ihr einen Schlag.

„Wenn sie nur darum deine Tochter ist, weil sie für dich arbeitet, du alter Drache," sagte Fasoluza und faßte sie fester, dann ist's mit deiner Mutterschaft nicht weit her!"

Da trat gerade der Dorfschreiber herein, eine Herculesgestalt; der war ein unversöhnlicher Feind von allem, was Zigeuner hieß. Fasoluza erzählte ihm das Schicksal seiner Zuikaflasche, und wie die Alte dem verwundeten Kinde das Bekenntniß herausprügeln wollte, daß sie die Mutter sei. Vor dem flammenden Blicke des Schreibers schien sie augenblicklich nüchtern zu werden und ging, so schnell sie konnte.

„Nicu," sagte Fasoluza, indem er ihm vor die Thür führte, „das Mädchen kann ich nicht hier behalten, sonst gibt's bei den dummen Bauern wieder ein Gerede. Aber der Alten will ich es auch nicht mehr lassen — aus christlicher Liebe. Weißt du was? Ich will in Gottes Namen zwanzig Piaster daransetzen. Die alte Dinka drüben, die taube Witwe, soll mir das „Ding" da bei sich behalten und pflegen, bis es gesund ist."

„Und dann?"

„Nun dann — dann kannst du sie heirathen!"

Das sagte er nur, um zu forschen, was man wol meinen würde, wenn er selbst die kleine Zigeunerin freien würde.

Nicu richtete einen langen Seitenblick hinein auf Balkassa.

„Ja, wenn sie keine Zigeunerin wäre und eine Christin," antwortete er phlegmatisch; „und Sestra**) hat sie auch keine, nicht einmal ein Schwein!"

„Das sind alles keine Gründe, Brüderchen! Sind unsere Bauern etwa Christen? Kein einziger kommt in den Himmel! Und sieh dir unsern Bojaren, den Gutsherrn an! braun wie türkischer Kaffee ist er; wer war denn seine Mutter, he? Nicht umsonst heißt er der Zigeuner."

„Aber sie hat keine Sestra, nicht einmal ein Schwein! Uebrigens laß mich in Ruhe. Was hast du mit mir? Ich mag sie nicht; nimm du sie doch, wenn sie dir so gefällt!"

Pope Fasoluza war dahin gekommen, wohin er wollte.

„Nicu, du weißt, wie schlecht ich mit der Preoteasa — die Erde sei ihr leicht! — gefahren bin. Es war kein Auskommen mit ihr: ewiger Zank, bisweilen sogar Krieg. Glaubst du mir, daß ich längst Protopope***) wäre, wenn mich die Preoteasa — die Erde sei ihr leicht! — nicht um den guten Namen gebracht hätte?"

„Gewiß, Parinte, bei deinen Anlagen," spöttelte der Schreiber; „so kunstgerecht wie du zieht doch keiner die Glocke!"

„Nun bin ich aber hier in Valeseraca versauert und werde wol hier bleiben mein Leben lang. Und weil ich hier versauert bin" . . .

„Willst du heirathen."

„Ja!" Dabei stampfte Fasoluza mit dem Fuße.

„Eine ohne Sestra."

„Ja!" Er stampfte wieder, noch stärker.

„Die Zigeunerin da."

„Ja, und ja und nochmals ja! Und wer etwas dagegen hat, der soll mir nur kommen, ich will ihm die Wege weisen!"

Jetzt sah er mit der breiten Nase fast schrecklich aus.

„Du bist ein schöner Mann, Parinte," meinte Nicu; „alles, was wahr ist; aber hast du sie denn schon gefragt, ob sie dich will?"

Daran schien er wirklich noch nicht gedacht zu haben, denn er wurde etwas nachdenklich.

„Gefragt habe ich sie wol noch nicht, aber daß sie mich liebt, das weiß ich. Erstens hat sie mich vorige Woche mit Kalk geworfen, zweitens hat sie mich gestern am Zopf gezogen, und drittens ist sie heute gerade mir auf den Kopf gefallen."

„Dann freilich ist kein Zweifel mehr, Parinte."

Noch denselben Abend wurde Balkassa zur alten Dinka in Pflege gebracht. Die hatte sich nach langem Feilschen bereit finden lassen, für einundzwanzig Piaster das Mädchen aufzunehmen, nachdem ihr Fasoluza noch ein Heiligenbild, die schwarze Mutter Gottes, hatte versprechen müssen. Aber besonders freundlich blickte sie auch nicht drein.

„Wo sind denn deine Eltern?" schrie sie Balkassa in die Ohren, als Pope Fasoluza fort war. Sie schrie so, weil sie taub war und selbst angeschrien wurde. „Kümmern die sich denn gar nicht um dich?"

„Den Vater haben sie eingesperrt, weil er ein Pferd gestohlen hat," sagte sie so laut, daß es die Leute auf der Gasse hören können.

„Und die Mutter?"

„Ich weiß nicht; mir gibt der Voicu zu essen."

„Wer ist denn der Voicu?"

„Nun, der Voicu ist — ist der Voicu. Er trägt auch Ziegel."

„Woher bist du denn?" forschte sie weiter.

„Weiß nicht! Wenn's Winter wird, gehen wir wieder in den Bordee*) am Walde."

Die alte Dinka war kein Geisterkind, aber daß jemand nicht wissen sollte, woher er ist, kam ihr doch zu einfältig vor. Sie schüttelte den Kopf.

„Was ihr Zigeuner doch für Leute seid! Bist du denn eine Christin?"

„Weiß nicht."

Dinka bekreuzte sich.

„Nicht einmal das weiß sie! Mädchen, ich kann dich nicht behalten, wenn du keine Christin bist. Da muß der Parinte Fasoluza kommen!"

Am andern Morgen kam er denn auch, in der einen Hand den Weihwedel, in der andern das Crucifix; hinter ihm ein schmutziger Bengel mit dem Weihwasserbecken und ein dickes Buch unter dem Arm. Die Alte küßte dem Popen die Hand, dann hielt er sie würdevoll der kleinen Zigeunerin zum Kusse hin.

„Du mußt Christin werden," sagte er feierlich, „man weiß nicht, wozu man das brauchen kann. Seh' dich, Mädchen!"

Er drückte sie auf eine Truhe nieder und schlug sein dickes Buch auf. Da stand etwas vom bösen Geiste drin, und wie man ihn austreibt. Das Gebet begann er leise brummend, dann wurde seine Stimme stärker, leidenschaftlicher, endlich ging sie in ein fast zorniges Getose über; er tauchte den Weihwedel kräftig in das Becken und bespritzte Balkassa's Gesicht so gründlich, daß ihr die Wassertropfen aus dem schwarzen Gelock rieselten.

„Und jetzt, Mädchen, machst du noch fünfzig Matenien, dann hast du's überstanden! Das macht man so:"

Er klappte das dicke Buch zu, ließ sich etwas schwerfällig auf die Kniee nieder, und während er mit der Stirn den Erdboden berührte, schlug er das Zeichen des Kreuzes.

Fünfzig Matenien! Die arme Kleine, die nicht bis fünfzig zählen konnte, kniete mit der verbundenen Hand nieder und neigte sich fortwährend dem Erdboden zu. Von Zeit zu Zeit blickte sie auf, um zu sehen, ob es denn noch immer nicht genug sei. Fasoluza begleitete ihre Bußbewegung mit wohlgefälligem Kopfnicken; dann tauchte er noch einmal den Wedel in das Weihwasser und sprach ihr damit murmelnd, als endlich die letzte Matenie vorüber war, über die Stirn.

„So, jetzt bist du fertig. Jetzt bist du eine Christin. Nun kannst du auch einen Christen heirathen, wenn du durchaus willst, sogar einen Popen!"

„Einen Popen mag ich nicht," sagte sie. „Ich nehme den Dinik!"

„Den Dinik? Wer ist der Dinik?"

„O, du willst Pope sein und kennst nicht einmal den Dinik? 's gibt keinen, der so herrlich singt und so wunderschön die Laute schlägt wie er."

Fasoluza machte ein langes Gesicht.

„Zigeunerblut! Musikantenblut!" murrte er. „Nun, wir sprechen noch darüber."

Pope Fasoluza kam alle Tage, und immer brachte er die Zuikaflasche mit. Nach seiner Ansicht beherrschte der Zuika die Welt; mit ihm war alles durchzusetzen, also auch eine Heirath. Und die hatte er sich jetzt erst recht in den Kopf gesetzt, weil die Sache nicht so glatt abzugehen schien, wie er gedacht hatte. Im Dorfe wußte man schon, daß die zukünftige Preoteasa die Zigeunerin sein werde, aber bei dem Stumpfsinn, der den Bauern eigen war, kümmerte man sich wenig darum. Der gute Fasoluza hatte Balkassa seine Liebe erklärt, etwas derb und sehr deutlich. Die kleine Zigeunerin hatte ihm ins Gesicht gelacht, dann war sie ernst geworden, um bald wieder in ein helles Lachen auszubrechen. Schließlich hatte sie ihm dennoch ihr Jawort gegeben, weil er ihr den Winter so eindringlich zu schildern verstand. Ja der Winter! Vor dem hatte sie eine ganz entsetzliche Furcht, wenn sie daran dachte, wie sie, das Sonnenkind, draußen im Bordee immer so schrecklich gefroren und weil auch gehungert hatte. Hier hatte sie Holz und eine Lagerstätte und Mamaliga**) mit Zwiebel. Die Mamaliga siegte.

„Ja," sagte sie, „aber den Winter über bleibe ich bei der Dinka. Wenn die Schneeglöckchen kommen, mag dann die Hochzeit sein."

Der Winter kam mit Schnee, Sturm und Eis, und wenn sie da am Herdfeuer saß und spann und hinausblickte in das Wetter, da nahmen die großen Augen einen, ach, so traurigen Ausdruck an.

Der arme Dinik! Wie soll er da mit den steifen, erfrorenen Fingern spielen! Wie mag er Lust haben, zu singen, wenn einem der Athem im Munde gefriert. Und vielleicht Hunger dazu!"

So manche verstohlene Thräne zerdrückte sie seufzend; der alten Dinka aber zeigte sie nichts von ihrem Kummer und dem Popen Fasoluza erst recht nichts. Nun schmolz auch der Schnee

*) Pflaumenspiritus. — **) Mitgift. — ***) Oberpriester.

*) Die halb unterirdischen Lehmhütten der Zigeuner.
**) Maisbrei.

wieder, und die Schneeglöckchen steckten die Köpfchen hervor. Aber ihre Traurigkeit wollte nicht weichen; — wie das Rothkehlchen, das den Winter wol gern in der Stube zubringt, beim ersten Frühlingssonnenstrahl aber an die Fenster pickt, so seufzte Balkassa der Freiheit entgegen. Im Dorfe begannen schon die Osterfeuer, und die ersten Kesselpauker, Zigeuner, ließen sich sehen.

„Hat denn wen auch den Dinik getroffen?“ fragte sie traurig.

Sie wußten nichts von ihm. Auch ein Bärenführer, mit dem er einst herumgezogen war, konnte ihr keine Nachricht geben. Da weinte sie bitterlich. Noch drei Tage hatte sie vor sich, dann sollte die Hochzeit sein. Sie hatte keine ruhige Stunde mehr, und wenn das Dorf schon in nächtiger Ruhe lag und die taube Dinka schnarchte, da lehnte sie draußen vor der Thür, und in unendlicher Sehnsucht verlor sich ihr träumerischer, schwermüthiger Blick in dem leuchten Gewölk, das über den Mond dahinglitt.

„Dinik, kommst du denn nicht, mich wegzuführen? Ach, du weißt ja nicht, wo ich bin!“

Da horch! Dort drüben von der Schänke her trug der Nachtwind leise, leise die abgerissenen Strophen eines Volksliedes zu ihr herüber. War das nicht Dinik's Lieblingslied? Klang es nicht

Luna dierme, luna dërme mavorlas*)
Preto deadari, preto deakurl si cëmjell. —? —

Schon wie ein Reh scheu sie, vom Liede angezogen, der Schänke näher, und je näher sie kam, desto stürmischer schlug das Herz. Das war ja Dinik's Stimme und seine Laute! Und dort stand er wahrhaftig, der braune Krauskopf, den Blick selbstvergessen dem Monde zugewandt; um ihn herum saßen die Bauern beim Zuika. Auch der Pope Fasolaja war bei ihnen.

„Noch einmal das Lied, Zigeuner!“ rief es leidenschaftlich durcheinander.

Nach einigen verworrenen Accorden setzte seine weiche, volle Stimme zum Gesange ein. Da, als er die ersten beiden Strophen gesungen hatte, war es ihm, als würde er von einer geheimnißvollen Stimme begleitet. Er lauschte hoch empor:

To sejtesë së vil ta mbne**)
Ca al tën zinobel ingerrue
Farrico ag ti dëngj time
Inoß astàsel plàng eu dor qi nuk jolove.

Sein Auge leuchtete, aber Hand und Stimme zitterten. Er hatte in dem Liede Balkassa erkannt, Balkassa, die er zu suchen gekommen war. Einen Augenblick unbeachtet, war er den Zechern plötzlich entschwunden und nirgends mehr zu finden.

Am nächsten Morgen rannte Pope Fasoluja wie ein Narr umher und die taube Dinka mit ihm. Balkassa war verschwunden; umsonst blieb alles Suchen. Als sie am dritten Tage noch immer nicht gefunden war, ging dem guten Fasoluja doch endlich ein Licht auf.

„Schade um die einundzwanzig Piaster! Ver! fer!“

*) Es leuchtet der Mond, es schaut der Mond herüber
Ueber Bergen über Bergen, über Zelthern.
**) Komm ja nur, ich wollte dich mit deinem Engelsliede. Wie glücklich wäre ich an deiner Seite. Aber heute weine ich schmerzhaft und trauere.

Bertha v. Marenholtz-Bülow. Nach einem Portrait aus früherer Zeit.

Bertha v. Marenholtz-Bülow und ihre Bedeutung für die Jugenderziehung.

In wohlthätiger Erkenntniß des großen Einflusses, welcher dem weiblichen Geschlecht auf die Gesammterziehung des Volkes zugestanden werden muß, hat sich der hochgefeierte Pädagog Fröbel besonders an die Frauen und Jungfrauen gewendet und diese für seine Ideen zu begeistern und in ihren Mitarbeiterinnen für die Erziehung in den Familien und in den von ihm gegründeten Kindergärten zu gewinnen gewußt. Von allen denen aber, die sich ihm anschlossen, ist wol keine so tief in sein geistiges Wesen und in seine Pläne eingedrungen, keine eine so begeisterte Anhängerin und Verständigerin seiner Lehre geworden wie die Freifrau Bertha v. Marenholtz-Bülow, die mit wunderbarer Hingebung ihr langes, arbeitsgesegnetes Leben fast ausschließlich dem Dienst der Jugendbildung und der Hebung des weiblichen Geschlechts gewidmet hat. Aus altadeligem Geschlecht entsprossen — sie wurde am 5. März 1810 in Braunschweig geboren, wo Vater war der Forstrath v. Bülow-Wendhausen und ihre Mutter eine geborene Reichsgräfin v. Wartensleben aus der Mark — trat in ihr schon frühzeitig neben einem sehr lebhaften Wissensdrange eine große Liebe zu Kindern hervor, auf die sie erziehlich einzuwirken sich bemühte. Fand diese Neigung zunächst auch eine gewisse Befriedigung im eigenen Hause, indem sie bei ihrer Vermählung mit dem Oberpostmeister v. Marenholtz in Hannover auch die Sorge für fünf, meist noch unerzogene Stiefkinder übernahm, so wurde sie doch besonders später, als sie im Jahre 1849 die Bekanntschaft des ihr geistig verwandten Fröbel machte, so mächtig von dessen Ideen zu einer neuen Menschenerziehung ergriffen, daß sie in deren Verwirklichung sofort ihre Lebensaufgabe erkannte. Sie nahm sich dieser Sache mit solchem Eifer, solchem Verständniß und solchem glücklichen Erfolge an, daß ihrem Einflusse zumeist die große Verbreitung zu danken ist, welche die Fröbel'schen Kindergärten in der ganzen civilisirten Welt gefunden haben. Sie gewann in den höchster Gesellschaftskreisen, die ihr durch Geburt und Rang offen standen, ihrer Sache viele Freunde, sie unternahm Reisen nach den namhaftesten Städten Deutschlands, nach England, Belgien, Frankreich, Italien und der Schweiz und verbreitete überall persönlich die Gesinnung von Kindergärten anzuregen, Erzieherinnen- und Frauenvereine zu bilden. Durch ihre Vermittelungen sind in den größeren Städten Deutschlands besonders die Volkskindergärten ins Leben gerufen worden, die eine bessere, menschenwürdigere Erziehung der sonst sich selbst überlassenen Jugend der ärmeren Stände anbahnen.

Mit Ihren Lal Frau v. Marenholtz in der seit 1851 bestehenden Zeitschrift „Die Erziehung der Gegenwart“ niedergelegt und dadurch auch weiteren Kreisen zugänglich gemacht, ausführlich und in zusammenfassender Weise hat dies noch in der im Jahre 1855 von ihr verfaßten Schrift: „Die Arbeit und die neue Erziehung nach Fröbel's Methode“. Besonders bedient um die Verbreitung der neuen Erziehungsgrundsätze machte sie sich aber durch die von ihr in Gemeinschaft mit dem Allgemeinen Erziehungsverein in Dresden ins Leben gerufene Fröbel-Stiftung, mit welcher eine Bildungsanstalt für Kindergärtnerinnen und Kinderpflegerinnen mit Pensionat und Schulgarten verbunden ist, und in der bereits nahe an 1100 junge Mädchen aller Nationalitäten ihre Ausbildung genossen. In diesem Verein hat sie Männer und Frauen der verschiedensten Lebensstellungen und Richtungen herangezogen und so zu übertragen verstanden, daß Einigkeit in den Principien der Erziehung des Menschengeschlechts nicht nur möglich, sondern zur Beförderung unserer Civilisation sogar unentbehrlich ist. Ihre Liebe zur Jugend ist zugleich die Wurzel ihrer Toleranz.

Wie tief sie die Idee der neuen Erziehung aufgefaßt hat, und wie praktisch sie dieselben zu verwirklichen weiß, zeigt ihr neuestes, im Verlag von Georg H. Wigand in Kassel erschienenes Werk: „Theoretisches und praktisches Handbuch der Fröbel'schen Erziehungslehre“, das als Frucht langjähriger Beobachtungen, Erfahrungen und Studien voll allen denen, welche der Sache warmes Interesse entgegenbringen, ein willkommener und zuverlässiger Rathgeber sein wird. Der theoretische Theil dieses bedeutenden Werkes legt in zwölf Abschnitten die Grundideen der Fröbel'schen Menschenerziehung dar; kennzeichnet Fröbel's Gesetz der Vermittelung der Gegensätze; seine Methode; das Wesen des Kindes und seine erste Erziehung durch die Mutter und Fröbel's Mutter- und Koselieder, die kindlichen Triebe; den Kindergarten, seine Einrichtung und seine Disciplin; Spielgaben und Beschäftigungsmittel; den Schulgarten und die Schulwerkstätten; die Anordnung der Kindergartenräume. Der praktische Theil, mit 117 lithographirten Tafeln behufs Erläuterung der Beschäftigungsspiele versehen, enthält meist Bearbeitungen von Kindergärtnerinnen, früheren Schülerinnen der Verfasserin, die in einer auch für Mütter leicht verständlichen Weise die Spielgaben und Beschäftigungsmittel und deren Anwendung zur fortwährenden Weiterbildung des kindlichen Gemüths behandeln. Ein Anhang lehrt, in welchem nach anschaulich auf die literarische Pflege des Kindes, auf die Bildung des Tonsinnes mit Beispielen aus Fröbel's Mutter- und Koseliedern, auf den Kindheitsgottesdienst und das Erzählen, auf die Beschäftigungen mit älteren Kindern eingegangen wird, dürfte den Schatz des Werkes, das nicht nur als eine höchst übersichtliche und dabei gründliche Darstellung der Fröbel'schen Pädagogik, sondern auch als eine ganz bedeutende Vorarbeit zur selbständigen Organisation des öffentlichen Erziehungswesens bezeichnet werden kann.

Das Buch ist zunächst ein Wegweiser für Frauen und Jungfrauen, die dem Vaterland und der Menschheit in irgendwelcher Weise zu dienen sich berufen fühlen. Es gibt aber auch jedem Erzieher und Lehrer einen Reichthum fruchtbringender Anregung, sodaß es die allgemeinste Beachtung verdient.

Ohne hier näher auf den Inhalt des Buches einzugehen, darf doch wol ausgesprochen werden, daß die darin niedergelegten, aus einem den reinsten Menschenliebe erfließen Herzen entnommenen Gedanken in verwandten Seelen willige Aufnahme finden werden, daß dadurch immer mehr das Interesse für ein gedeihliches Gedeihen unserer Kinderwelt erregt werden wird. Je mehr aber dieses Interesse zunimmt, desto mehr wird aber auch die aufopfernde Thätigkeit der Frau v. Marenholtz-Bülow, die ihr Leben der Verbreitung der Grundideen einer naturgemäßen Erziehung ihr Leben gewidmet hat und noch jetzt im hohen Alter ihre unablässige Fürsorge und Unterstützung den um deswillen gegründeten Anstalten und Vereinen zuwendet, die wohlverdiente Anerkennung bei allen finden, denen das Wohl der heranwachsenden Jugend, die Zukunft des Vaterlandes am Herzen liegt.

Moden.

Neuer Kleiderschnitt. — Es ist ein wahres Glück, daß die Mode jetzt bei weitem duldsamer ist, als sie es noch vor zwanzig Jahren war; heutzutage ergibt sie sich doch einigermaßen in den Ausspruch: „Einen paßt sich nicht für alle“ und gestattet, daß jede Dame die verschiedenen Formen nach eigenem Geschmack ihren Jahren oder ihrer Gestalt anzupassen sucht: ja man hat sogar, durch Bedürfnissen entsprechend, mehrere ganz verschiedene Richtungen der Kleidermode, welche in der allgemeinen Gunst nichts beeinander verdunkeln. Deshalb braucht man auch nicht zu befürchten, daß die so oft wiederauftauchende alte Manie der zu Anfang unseres Jahrhunderts üblichen Kleidung im sogen. Directoire- oder Empirestil ihre wenig graziösen Formen tyrannisch aller Welt aufdrängen werde. Vielmehr sind treten die glatten engen Röcke, die kurzen, von einer breiten Schärpe umgebenen Taillen, die langen Aermel und gerade geschnungenen Hüte nur erst ganz schüchtern und vereinzelt auf, man sucht all diese Uebertreibungen der damaligen Zeit möglichst zu mildern und wenig auffällig zu machen. Der neue Stil wird gleichsam erst probirt, und man zeigt sich nur in intimeren Gesellschaften darin; allein man gewöhnt sich, die tonangebenden Modejournale finden die Umwandlung allmählich weiter und weiter vorbereitet, und ich die barocke Mode allmählich weiter und weiter verbreiten. Schon trägt man hier und da die bedingte Directoire mit kurzer Taille, deren Vordertheile mit mäßigen Revers à la Robespierre übereinander übereinanderreichen und sich über der Brust öffnen, um ein auf dem Kleide befestigtes Jabot sehen zu lassen, was den früher üblichen Vatermörder an den Männerkleidern ähnelt und dem männlichen Anstrich des ganzen Anzuges entspricht. Ebenso kommen die bloß mit einer glatten Rüsche besetzten Shawls und Changeantstoffe als Umhang, die langschleppen Sonnenschirme und noch viele andere, zur Zeiten unserer Großmütter gehörige Dinge wieder zum Vorschein, aber vorläufig kann man sich die Neuerung noch gern gefallen lassen, wenn sie es den gegenwärtigen gemäßigten Grenzen bleibt. Uebrigens hat sie die eine gute Seite, daß sie mehr zum Verschwinden der verhaßten Tournüre beiträgt, als alle Kritiken der Aesthetiker dagegen ausgesonnen vermochten.

Kragen und Schleifen. — Die hohen Stehkragen werden zwar immer noch viel getragen und sind auch allen etwas ältern Damen, die empfindlich gegen Erkältungen sind oder ihren Hals nicht gern mehr zeigen, als Lieblinn und vortheilhaft zu empfehlen, aber die Jugend wählt für ihre leichten Sommerkleider jetzt durchweg einen den Hals freilassenden Ausschnitt mit einem umgelegten Kragen oder breiter Einfassung, und ziemlich tiefe Spitze. Sehr hübsch machen sich die neuen Einfassstreifen für die Stehkragen, welche meistentheils an der Seite mit einer sich gut anschmiegenden Schmetterlingsschleife von farbigem Band verziert werden. Solche Streifen besitzen z. B. aus mittlern Reihen verschiedenfarbiger Posamentis, die bisweilen auch in Schlingen gelegt und mit schmalem Band durchzogen werden, oder aus zweimal übereinander und mit Band durchzogenem Tüll, aus schmalen Fältlen oder Gazeband, in welchen ein Kreppstreifen gefaßt wird, u. s. w. Damen in reiferem Alter, die schwarz mehr mit den seltenen bunten Bandschleifchen schmücken mögen, sehen die Krawatten, Schleifen oder Jabots aus weißen schwarzen Spitzen vor, welche wieder sehr modern sind und jedem ein sehr zierliches Ansehen geben.

Sommervorhänge. — Eine der gewerbsthätigsten Kräfte im Gebiet der Sommervorhänge ist die Blondenspitze, und zwar in Spitzen mit kollerartigem Schulterkleid von Tarlatan oder Tüll, mit einem Bandgürtel, dessen vorn zu einer Schleife geknüpften Enden bis zum Saum des Kleides herabhängen. Zu den glatten Gewändern sitzen auch die jederzeitmanigen Schottisches von grasgrünlichem Tüll mit Tarlatanlitter; das Mädchenkleid ist traurig endigend, und die Tüllvordertheile über dem glatten Futter von einer Litze gehalten und garnirten Puffe und zitterlosen Zurath an in Falten gelegt und verziert mit einem Spitzenbesatz verziert sind. Das mit einem von Perlgalon umgebenen Schleifchen besetzt aus einem breiten Tarlatan, und dem hängt eine breite Tüllschärpe in lockerigen Falten mit langen Enden auf den Kleiderrock nieder. Die gleiche Garnirung Aermel bilden an den Schultern eine durch ein Band gehaltene Tüllpuffe und ein zweites Band faßt sie unten zusammen, worauf nur die Spitzenkrause des Handgelenk umgibt. Außerdem trägt man zu diesen Mantelets aus einem Netzwerk von perlbesetzte Posamentenstreifen, die Streifen von Spitzenleinen, Sammet- und Moiréband zusammengesetzt und mit langen Perlfransen oder Posamentenquasten garnirt sind. Zu den Kleidern von einfarbig glattem oder in sich gemusterte Seidenstoff wählt man vorlach Mantelets von derselben Stoff mit Besatzstreifen, oder glacirtem Taffetkrepp in atlasähnlicher Nuance und Besatz von Tuchstreifen oder Posamentierie von der Farbe des Oberstoffs.

Gartenhüte. — Als elegante Garten- und Straßenhüte dienen jetzt fast ausschließlich die modernen runden Hüte aus Lisere-Spitzen von jener breikrandigen Form, welche mit dem Namen Capote bezeichnet zu werden pflegt. Man verziert dieselben nach modernem Stil mit Gewinden von Hortensiranken oder Eichenzweigen mit goldenen Eicheln, oft auch nur mit Lindenblüthengrünen Gitterchen oder einfachen weißen Gazeschärpe, die um den Hals gebunden und dann zu einer breiten Schleife geknüpft wird. Kirschige Gartenhüte, aber bordirte und mit Chenille und Seide durchflicht, werden auch zum Theil mit großen runden Strohhüte benutzt, ebenso braune Schleifen und Schärpen oder ganz schlichen und silbernen Tüll, der nicht mit Metallfaden gewebt, sondern nur übergoldet oder silberfarbig ist und sich der Luft weit besser und leichter auffällt, als wenn er aus einem Metallgewebe bestände.

Hellseidene Regenschirme. — Die elegante Welt der londoner Herrenwelt haben den bunten Unisonschirm, der hier nur zulässig betrachtet, jetzt auch noch farbig Regenschirme vorgezogen, und demnach gilt es in ihren Kreisen als Ton, nur noch schirme aus weißer, hellgrüner, rosher oder blauer Seide zu tragen, die mit goldenen Stäben versehen und häufig auch mit echter Zobelmarder eingefaßt sind, wobei sie dadurch leider der trüben Regentage ihren seidenen Glanz zu verlieren vermögen.

Neue Art Stickereiverzierung. — Neben der Hohlstickerei in allen Farben, mit denen man gegenwärtig so gern Kleider zu schmücken pflegt, sieht man jetzt in der Damenwelt der Gesellschaftstoiletten, für welche Kleidstoffe zu kostbar erscheinen dürfte, ganz reizende leichte gestickte Roben auf gepolstertem Tüll, der sich auf weißem, hellblauem, rosenrothem, grasgrünem und dergleichen farbigem Atlas und anderm leichten Wollstoff sehr hübsch ausnehmen und wie matted Gold schimmern.

Hochzeitstoiletten. — Es wird vielen unsern fleißigen Leserinnen willkommen sein, wenn wir wieder einmal ein geschmackvolles modernes Brautkleid zur Anschauung bringen. Dies auf Fig. 2 dargestellte und aus weißer Seide gefertigt sich durch eine bedeutsame Zusammenstellung des schweren Seidenstoffes mit duftigem Tüll aus, was dem Ganzen ein leichtes, schwebendes Gepräge gibt. Ueber einen Futterrock aus leichter weißer Seide mit der Stickerei, am Saum mit einem schmalen Volant besetzt, welcher über und über mit kleinen Orangeblüthenzweigen bestickt ist, fällt der Rock, welcher über und über mit kleinen Orangeblüthenzweigen bestickt ist. An beiden Seiten wird der Rock durch eine vorn offene, hinten geschlossene Tunica bedeckt, an die sich hinten die weite, mit einem Atlasvolant garnirte Schleppe anschließt. Die Schleppe aus Tüll ist mit einer Stickerei in Form von Orangeblüthenzweigen besetzt, welche sich gut an die Tunica anschließt. Die Taille ist mit einer ähnlichen Garnirung versehen, welche sich gut an die Tunica anschließt. Die Aermel sind kurz und reichen nur bis zum Ellbogen, sie sind mit einer Stickerei in Form von Orangeblüthenzweigen besetzt, welche sich gut an die Tunica anschließt. Die Schleppe aus Tüll ist mit einer Stickerei in Form von Orangeblüthenzweigen besetzt, welche sich gut an die Tunica anschließt. Die Taille ist mit einer ähnlichen Garnirung versehen, welche sich gut an die Tunica anschließt. Die Aermel sind kurz und reichen nur bis zum Ellbogen, sie sind mit einer Stickerei in Form von Orangeblüthenzweigen besetzt, welche sich gut an die Tunica anschließt.

Fig. 1. Hochzeitstoilette aus schlesischer Seide. Fig. 2. Brautkleid aus Paris de Soie und Krepp.

hinten hoch heraus und schürzt sich vorn weit über einen breiten Unterrock mit gestickten Atlasspitzen Zabot, der unter den weißen Schleier hervorragt und durch den Kranz mit Orangeblüthen verziert ist. Eine Art Haubenhütchen aus den nämlichen Blüten hält auch die Taille zusammen. Das ächten Kranz entsprechen die mit einem Orangeblüthenzweigchen geschmückten Kammelaufschläge und der Strohgürtel. Ein langer Seidenstoff schmeichelt, der auf dem Mittel über dem Orangeblüthenbinden befestigt ist, wallt über Schultern und Rücken bis zur Schleppe nieder. — Fig. 1 zeigt eine elegante Toilette für eine weiterere Anverwandte der Braut. Das Kleid besteht aus schwarz Atlasstoffen Faille; der untere Rock ist mit einer steifen Volantgarnirung versehen, darüber fällt der eigentliche, vorn nach links offene, hinten in einer eingereihten Rüsche von gleichem Stoff garnirte Kleidrock, welcher hinten in geraden steifen Falten niederhängt und nur oben, nicht unter der Taille, mit einem gereihten Kopf angesetzt ist. Die lange Schleppe fällt dann herunter eine flache Falte; an der Brust werden eine gefaltete Fältchen durch einen Besatz von Perlgalonstreifen gehalten. Auch die mit faltigen Epauletten versehenen Aermel haben einen ähnlichen Posamentierbesatz.

Concurrenz-Zuschneiden. — In Hamburg soll auf Veranstaltung der Deutschen Schneiderakademie im Laufe des Sommers, wahrscheinlich im August, ein großes Concurrenz-Zuschneiden stattfinden, an welchem sämmtliche Schneidermeister Deutschlands Einsendungen erfolgen werden.

Illustrirte Zeitung

Nr. 2346. 90. Bd. Erscheint regelmäßig jeden Donnerstag im Umfang von circa 24 Folioseiten. Leipzig und Berlin. Vierteljs. Abonnementspreis 7 Mark. Einzelpreis dieser Nummer 2 Mark. 16. Juni 1888.

Nordcap-Nummer.

Bergstraße im Innern Norwegens zwischen Lärdal und Christiania.

Digitized by Google

Geschildert von **Hugo Warmholz**, illustrirt von **Fritz Stoltenberg**.

Nach Christiania.

„Wohin reisen wir diesen Sommer?" Auf eine solche Frage wird jetzt häufig „nach Norwegen" geantwortet. Unternehmen wir also diesmal eine frische, fröhliche Fahrt in das Land der Mitternachtsonne. Aber welchen Weg wählen wir? Von Berlin führt jetzt eine Linie fast in gerader Richtung über Warnemünde-Giedser nach Kopenhagen und nördlich weiter nach Göteborg, der Basis für die Nordlandsfahrt. „Aber zwei Stunden Seefahrt von Warnemünde nach Giedser und zehn Stunden Seefahrt von Kopenhagen nach Göteborg!" klagt da ein Freund, der schon blaß wird, wenn er nur die Worte Ostsee, Sund, Kattegat hört. Allerdings böse Wasser, bleiben wir also solange als möglich auf dem festen Boden. Wir wählen nun den Weg über Hamburg, mit der Bahn weiter nach Frederikshavn, von wo uns das Schiff in fünf Stunden nach Göteborg bringt.

Norwegisches Vorrathshaus (Stabbur).

„Aber dieses endlose, langweilige Jütland," brummt da ein anderer Freund, „und dann will ich mehr Seefahrt, will auch überhaupt nicht nach Schweden, sondern direct nach Norwegen!" Nun gut, auch diesem Verlangen soll entsprochen werden.

In Hamburg angelangt, besuchen wir zunächst das Nordische Verkehrsbureau des Hrn. Karl Lassen, Admiralitätsstraße 30/31; dort erhalten wir in eingehender Weise jede Auskunft über die Schiffsverbindungen von Hamburg nach Norwegen und über alle Touren in Norwegen selbst; wir können auch dort für die Fahrt zum Nordcap ab Bergen oder Throndjem Schiffsplätze bestellen. Schon in Hamburg besteigen wir den Dampfer, um, die Nordsee durchfahrend, über Christiansand, Bergen, Throndjem, Hammerfest zum Nordcap und nach Vadsö zu fahren und auf derselben Linie, mit den im Laufe der Schiffe festgesetzten Abweichungen, nach Hamburg zurückzukehren. So haben wir die herrlichste Seereise des Erdenrundes gemacht und in etwa dreißig Tagen die ganze norwegische Küste kennen gelernt, ohne das Schiff zu wechseln. Doch man muß natürlich seefest sein, um den vollen Genuß dieser Tour zu haben, und weil ich das nicht bin, wählte ich bei meiner letztjährigen Norwegenfahrt den Weg über Frederikshavn nach Göteborg.

Der kleine Dampfer, mit welchem wir die Ueberfahrt machten, schaukelte, obgleich das Kattegat nicht gerade unruhig war, recht lustig, und ich freute mich, als unser Schiff die stillen Sunde zwischen den zahllosen kahlen Klippen und Inseln, die den Hakefjord bedecken, erreichte; eine Stunde später landeten wir in Göteborg, und drei Stunden darauf befanden wir uns in dem gut ausgestatteten Zuge auf dem Wege über Trollhättan nach Christiania.

Nach etwa dreizehnstündiger Bahnfahrt sehen wir die Villen und Häuser von Christiania sich jenseit des breiten glänzenden Bundesfjorde zum Kranze der grünen Hügel emporheben; noch wenige Minuten, und wir sind in dem vorzüglich geleiteten Victoria-Hotel, Raadhusgade Nr. 8, vortrefflich untergebracht.

Eine große Spanne meines Aufenthalts in Christiania nahmen die Vorbereitungen für die Nordlandsfahrt in Anspruch. Hr. Berg-Hansen, Rentier Nr. 1, Vertreter der Bergenske og Nordenfjeldske Dampskibsselskab, war unaufhörlich bemüht, meinen Wünschen zu entsprechen. Besonders schwer hielt es, den artistischen Mitarbeiter der leipziger „Illustrirten Zeitung", Hrn. Maler Stoltenberg, der schon seit Wochen in den Fjorden der norwegischen Küste herumzog, aufzufinden. Endlich war das gelungen, auch eine Cabine auf dem Postdampfer „Jonas Lie" und Empfehlungen der Dampfschiffsgesellschaft waren mir gesichert. Ich kann nicht unterlassen, Hrn. Berg-Hansen, der so recht das Muster eines norwegischen Geschäftsmannes ist, ruhig, voll Eifer, gefällig, allen Nordlandsfahrern bestens zu empfehlen.

Am Abend war ich endlich frei; einer jener vielen kleinen Lokaldampfer, die rastlos zwischen den Inseln und der Küste umherfahren, brachte mich hinüber nach Schloß Oskarshall; von dort aus muß man Christiania sehen, wenn das Licht der bereits untergegangenen Sonne noch lange nach 10 Uhr die Waldberge, die reichgegliederte Küste, die Stadt mit der alten Feste Akershus, die Inseln mit ihren Gärten, Villen, Bade- und Bootshäusern, den Hafen und das Meer mit den vielen Segel- und Ruderbooten in jene eigene Helle taucht, die, weder Tag noch Nacht, alle, die den Norden noch nicht besucht haben, fremdartig, fast überirdisch anmuthet.

Wir haben die Hoorestue, ein altes Bauernhaus aus Thelemarken, und die Kirche von Gol, eine uralte Holzkirche aus dem Hallingdal, die nahe dem Schlosse einsam auf einer Waldlichtung liegen, besucht und kehren zum Schlosse zurück. Das Licht ist in der Ferne wie abgedämpft, wie nachgedunkelt, unklar opalfarben liegen die Inseln und Buchten; wir sitzen am Ufer unter Nußbäumen und Jasmingelaub, das Schiff für die Rückfahrt erwartend; die Milde der Luft, das farbenreiche Bild vor uns, der tiefe Glanz des Wassers führen uns weit hinweg nach Süden. Sind das da drüben nicht die Inseln des heil. Borromäus? Kein schwerer ist hier der Schlag der zum Ufer siedenden Wogen, und der Klang des Wellenliedes mahnt an das Athmen des Oceans.

Durch Osterdalen nach Throndjem.

Die Bahnfahrt von Christiania nach Throndjem erfordert etwa 17 Stunden, sie ist in der längern Strecke landschaftlich einförmig, aber doch empfehlenswerth, weil sie uns Gelegenheit bietet, das Innere Norwegens kennen zu lernen, und weil sie den bequemsten Weg zu der in Throndjem beginnenden eigentlichen Nordlandsfahrt bildet.

Jenseit der Station Eidswold erreicht die Bahn den Mjösensee, eine echte norwegische Landschaft: endlose, oft weithin mit Holzstämmen bedeckte Wasserflächen, in denen sich bewaldete Hügel spiegeln, hier und da ein Dampfer, der ein Floß schleppt, ein einsames Segelboot, eine stille Bucht mit einem saubern Gehöft, eine Sägemühle, ein Wasserfall, eine Fischerhütte, aber nur selten ein Mensch. In ganz Norwegen kommen etwa zwei Bewohner auf einen Quadratkilomtr., in den Deutschen Alpen dreißig.

Nun gelangen wir an den Glommen, diesen mächtigen Fluß, in dessen weitem Thale wir dann wol zehn Stunden lang aufwärts fahren durch die endlosen Wälder Osterdalens. Man spricht gern von den Urwäldern Norwegens, das trifft aber nur dann zu, wenn wir die Stärke der Stämme nicht in Betracht ziehen. Baumriesen, wie in den Wäldern unserer Alpen, habe ich in Norwegen und Schweden nirgends getroffen, je weiter nach Norden, desto schwächer werden die Stämme der Kiefern und Birken, aus denen die Wälder hauptsächlich bestehen, aber auch desto fester und zäher im Holz. Das Unterholz in den Wäldern Osterdalens, die wir nun durchfahren, ist jedoch so dicht, selbst junge Bäume sind so mit grauen, bis zum Boden, der dick mit Moos bedeckt ist, herabreichenden Flechten behängt, das Gezweig und das Gelaub ist so üppig, daß es den Elch, dem hier heimischen Jagdthiere, schwer werden mag, sich dort einen Weg zu bahnen, um dem Menschen oder den Bären zu entgehen. Große Torfmoorflächen, nur schmach mit Bäumen besetzt, schwarze Lachen und kleine Seen durchziehen die Wälder, durch deren Lichtungen wir häufig tief unten den breiten Spiegel des Glommen herausblitzen sehen, an dessen Ufer hier und da ein einsames großes Gehöft, ganz aus Holz erbaut, ohne Zaun, ohne Gitter frei daliegt. Neben dem Wohnhause und den Stallungen erhebt sich dann wol auf Holzpfählen oder auf Steinpfeilern das Stabbur, das Vorrathshaus der Norweger, das, aus Blöcken erbaut, nach unten verjüngt, mit dem überstehenden Dach wie aus China herübersieht.

Torghatten.

Digitized by Google

Die Bahn beginnt nun stärker zu steigen, bei Åkraas sind wir schon 700 Mtr. über dem Meere, in dieser Breite viel; es ist bitter kalt, die Gegend unendlich öde, Gletscherschutt, kahler Fels und Sandhalden wechseln mit Sumpf- und Moorboden ab, auf den Höhen liegt alter und frischer Schnee, die ärmlichen Hütten sind mit Rasen gedeckt, der spärliche Wald ist stellenweise durch die Kupferschmelzen vernichtet. Reich an diesem Metall sind die Berge unter uns, seit 1644 sollen aus diesen Gruben mehr als 11 Mill. Ctr. Kupfer gefördert worden sein. Nun erreicht die Bahn vor der Station Tyvold ihren höchsten Punkt; kahl sind die Felsen, nur Zwergbirken kriechen am Boden hin, hier und da sehen wir die alte Bergstraße, und nun senkt sich der Schienenweg, durch Tunnels, in den Fels eingesprengt, an tiefen Schluchten und zerklüfteten Abhängen hin, an unsere Alpenbahnen erinnernd, zum Thale der lachsreichen Gulaelv hinab. Hier ist die Vegetation viel weiter als am Südhange des Gebirges; wir sehen kräftigen Baumwuchs und sattgrüne Wiesenmatten, schöne Roggen- und Gerstenfelder, zahlreiche Säter*) und behagliche Gaarde.**)

Wir halten in Stören. Der Ort liegt reizend wie irgendein anmuthiges Dorf im Canton Glarus. Es ist Frühstücksstation, der Zug hat einen längern Aufenthalt; zwei wohnliche Zimmer nehmen die Reisenden auf, ein frisches hübsches Mädchen reicht Kaffee und Thee, wir nehmen was und wie viel uns beliebt, dazu Butter und Eier, kaltes Fleisch, Wurst und „Fisk", den unvermeidlichen Fladbrod, Schwarzbrod oder Knaks, legen dann eine Krone auf den Tisch und haben sehr gut gefrühstückt, ohne auch nur ein Wort zu sprechen. So ruhig geht es auch beim Mittag- und Abendessen in den Bahnhofsrestaurationen zu. Dieselben werden gewöhnlich aus einem größern und zwei oder drei kleinern Räumen, der Wohnung des Stationsvorstehers, gebildet.

Auf einer großen Tafel ist bereits servirt; Suppe gibt es nicht immer, aber eine Menge den Gaumen reizender Kleinigkeiten, die appetitlichen Smörbrod mit Caviar, Sardellen, Sardinen, geräuchertem Lachs, Renthier- und Schweineschinken u. dgl. Dingen belegt, dann kommt stets Lachs oder ein anderer Fisch gekocht oder Hummer, dann zwei Braten (die schwache Seite der norwegischen Küche, besonders auf den Schiffen) mit Kartoffeln oder Gemüse, dann Mehlspeise, Torte, Früchte, Erdbeeren oder Moltebeeren, die mit großen Massen Zucker bestreut und mit Flöt (Sahne) überschwemmt genossen werden, endlich drei bis vier Sorten Käse, Nüsse, Rosinen u. s. w., das servirende Mädchen stellt stillschweigend eine Flasche Oel (Bier) vor uns. Das Diner ist vollendet, dafür zahlt man durchschnittlich zwei Kronen und, wenn man ein wohlwollender Mensch ist, 20 Oere Trinkgeld. Wer tüchtigen Hunger und einen guten Magen hat, findet diese Einrichtung bald sehr gut und vortheilhaft, wer aber unter den zehn Schüsseln nicht eine findet, die er nicht fürchten müßte, kommt schlecht dabei weg; er muß für ein Stückchen zähen Rentierbraten mit einer Kartoffel genau dasselbe zahlen, was jener Eßkünstler entrichtet, der mit einem Teller in der einen und der Gabel in der andern Hand die Tafel bereits das fünfte mal abgeht, und der mit den Blicken verschlingt, was er mit den Zähnen nicht vertilgen kann.

Fischerlappen (Finnemarken).

Das Thal wird jenseit Stören immer anmuthiger, bald weitet es sich zur reizvollen Landschaft aus; Walnußbäume überragen in zierlichen Gärten liegende saubere Häuschen und Villen, die Sommeraufenthaltsorte der Schiffs- und Kaufherren von Throndjem. Es ist dies das alte Culturland, welches den Throndjemfjord umgibt, den wir nun jenseit der letzten Hügelkette herüberleuchten sehen. Das Meer, das Meer! rechts schäumt der Wasserfall des Nid, der Leerfos, hernieder, vor uns glänzt die weite Fläche des Fjords mit dem Felsblock Munkholmen in der Mitte, im weiten Bogen umfahren wir die ziemlich ausdruckslose Stadt und halten in der dicht beim Hafen gelegenen Station.

So sind wir nun in der alten königs- und Krönungsstadt Norwegens angelangt. An Schönheit kann sich Trondjem (wie der Name ausgesprochen wird) mit Christiania und Bergen nicht messen. Die fast durchweg aus Holz erbauten, meist eintödigen Häuser bilden sehr saubere, gerade, sich rechtwinkelig durchschneidende Straßen von 30 bis 36 Mtr. Breite, die Façaden sind einförmig; kaum die Blumen und die Mädchengesichter in den Fenstern retten sie vor der Bezeichnung langweilig. Eines Besuches werth ist die im Osten der Stadt gelegene Seestraße; dort liegen den großen und stattlichen Wohnhäusern der Matrosen ebenso viele gewaltige, auf 4 bis 5 Mtr. hohen Pfählen ruhende Magazine, Waaren- und Packhäuser gegenüber, mit der Rückseite in die Nidelv ragend, die den Schiffsverkehr mit dem Fjord vermittelt. Dort, von der Brücke über den Fluß blickend, haben wir ein hübsches Bild vor uns: die Stadt, den Fluß mit dem starken Schiffsverkehr und den weiten Fjord.

Die Sehenswürdigkeit der Stadt, der Dom von Throndjem, enttäuscht wol die, welche die Dombauten Englands und des Continents in Vergleich zu ziehen vermögen; der aus dem 12. Jahrhundert stammende, breit und gedrückt vor uns liegende Bau ist von dem sehr gut gehaltenen, von hohen Bäumen beschatteten Friedhof umgeben. Hier im Dom, am Grabe des heil. Olaf, werden die Könige Norwegens gekrönt; als im Jahre 1818 Bernadotte sich dort die Krone aufs Haupt setzte, ereignete sich ein hübsches Geschichtchen, das ich, als bezeichnend für den trockenen Humor der Norweger, erzählen will.

Die Feier in der Kirche wollte nicht enden, die anwesenden Würdenträger verkamen fast vor Hunger und Durst, denn beides verträgt der Norweger nur schlecht; endlich schloß der Bischof: „Nun ist Karl XIV., Johann, gekrönt zu Norwegens König, er und kein anderer." Jetzt eilten alle zu der reichbesetzten Festtafel, nach einer halben Stunde jedoch schon erhob sich der König zum Aufbruch, darob große Entrüstung, die Herren waren kaum beim Fisch angelangt, und einer am Ende der Tafel gab dieser Stimmung Ausdruck, indem er laut und vernehmlich sagte: „Nun ist Karl XIV., Johann, satt, er und kein anderer."

Romsdalshorn und Troldtinderne.

Von Throndjem nach dem Nordcap.

Vor 12 Uhr mittags am 11. Juli begab ich mich auf den „Jonas Lie", ein gutes altes Postschiff. Es ging rege auf demselben her, Kisten und Ballen wurden eingeladen, viele Menschen bewegten sich am Deck, standen und saßen umher, Reisende und deren Begleiter.

Kapitän Falk, ein kurzer, stämmiger Seemann, mit rothem, frischem Gesicht und hellblitzenden Augen, hatte mir eine Cabine angewiesen und mir nach Durchsicht meines Empfehlungsschreibens von der Dampfschiffsgesellschaft jede mögliche Unterstützung zugesagt. Er hielt das redlich, auch die beiden Steuerleute, zwei wohlunterrichtete Norweger, die sehr gut deutsch und englisch, auch etwas französisch und italienisch sprachen, waren uns stets gefällig mit Auskünften und Aufklärungen. Um 12 Uhr wurden die Anker gelichtet, die Taue von den Pfosten gelöst, das Dampfsignal zur Abfahrt ertönte, und nun begann jenes herzliche, nicht enden wollende Abschiednehmen, wie es in Schweden und Norwegen Gebrauch ist, und wie wir es nun in jeder größern Station wieder erlebten. Umarmungen, Händedrücken und Küsse werden wieder und wieder gewechselt, Blumen überreicht, und am Lande wird dem dahinziehenden Schiffe noch lange mit Flaggen, Taschentüchern und Hüten nachgewinkt.

Die Fahrt von Throndjem durch den Fjord bis zum Meere nimmt fast vier Stunden in Anspruch, obgleich wir nur etwa den dritten Theil des 150 Kilomtr. langen Throndjemfjords durchziehen. Die Ufer sind hügelig und wohlangebaut; hier wohnten die berühmten alten Normannen, und hier wurden die Wikinger-Züge vorbereitet. Doch gegen das Meer hin wird der Wald spärlicher, die Getreidefelder, der Baumwuchs, Gras und Weideland verschwinden nach und nach, und endlich sehen wir nichts als kahle glattgeschliffene Felsen und Riffe und darüber hinaus das unendliche Meer. So ist es überall in den Fjorden: bei der Einfahrt vom Meere grausige Wüste und Leere, da scheint alles Leben erstorben, die Flut umspült nichts als nacktes Gestein und die Planken des Schiffes, doch nach und nach, je weiter ins Land hinein, werden die Ufer grün und grüner, bis der Fjord zuletzt wie ein stiller Landsee, umgeben von einem kleinen Paradiese, allerdings einem nordischen, erscheint.

Nun haben wir die Schären und Holme hinter uns, das Meer ist glatt, wie der Fjord es war, nur jenes ruhige und doch so mächtige Wallen des Oceans, in breiten Flächen geräuschlos unter dem Schiffe hinziehend, läßt uns die Gewalt dieser Wassermassen ahnen. Rechts vom Lauf des Schiffes liegt die Küste, das Helgeland, von Felsen, in den merkwürdigsten Formen wol bis 400 Mtr. ansteigend, gebildet, runde Köpfe, abgeschliffene Rücken und Pyramiden, Hochflächen mit abgestumpften Kanten dehnen sich weit ins Land hinein, zum Ufer zieht hier und da eine wilde Runse, eine ausgeschliffene Rinne hinab, in der spärlicher Graswuchs, Flechten und Moose schimmern, in der Ferne erglänzen Gletscher und Schneefelder.

Wieder zieht unser Schiff durch den endlosen „Skärengaard", nach und nach ergreift uns das Gefühl der Vereinsamung, endlos wie die Felsen und Riffe, wie das Meer, wie das Fahrwasser des Schiffes dehnt sich auch der nun ewig lichte Tag, herausgerissen aus unserer Zeiteintheilung, stehen wir hülflos einem neuen Etwas gegenüber, das uns aufregt und beunruhigt, ob wir auch hundertmal die Erklärung dafür aus unserer Schulweisheit herausholen.

Wir haben Namlos hinter uns und fahren beim Foldenfjord vorüber, die Felsen am Festland und auf den Inseln werden höher, zerklüfteter, da steigt Leka aus dem Meere, die Jungfrau, verfolgt von dem Hestmand (Reiter), der dem zu ihrer Hülfe herbeieilenden Bruder durch den Hut schoß; nicht wenig Einbildungskraft gehört dazu, um die Felsen auf den Inseln sich so zu deuten; nur der Torghatten (Markthut) schwimmt wirklich wie ein Riesenhut auf dem Wasser; mitten in der breiten, etwa 250 Mtr. hohen Felswand sehen wir die Oeffnung eines natürlichen, den Berg durchziehenden Tunnels. Das Schiff legt bei, rasch werden die Boote ausgesetzt; über moosige Halden und Berghänge, dann über bartes Gestein emporsteigend, erreichen wir nach etwa 50 Minuten den wol 100 Mtr. über dem Meere liegenden Eingang zu dem Riesentunnel. Schuttmassen lagern vor demselben, die Wände im Innern heben sich finster, fast drohend zu der bombohen zerrissenen Decke empor, am Boden liegen gewaltige Blöcke, die das Meer bei seiner Titanenarbeit zurückließ. Nur die ewig wühlenden, bohrenden Wasser können diesen Durchbruch, als die Sohle des Tunnels noch mit der Fläche der Meeres in gleicher Höhe lag, ausgewaschen haben. Der Tunnel ist 163 Mtr. lang, 11 bis 17 Mtr. breit und 19 bis 75 Mtr. hoch. Als wir das andere Ende erreicht hatten, breitete sich ein herrliches Bild vor unsern Blicken aus. Vor uns lag das weite, sonnenbeglänzte Meer mit Hunderten von Klippen und Holmen, drüben am Festlande reckten sich trotzige Felsmassen himmelwärts, Boote und Schiffe durchzogen die silberne Wasserfläche, und unter uns auf grüner Rasenhalde lagen ein paar Höfe ruhig und still, als wäre dort ewiger Frieden. Da tönte vom andern Eingang Gesang herüber, die Norweger aus unserer Reisegesellschaft hatten sich zusammengefunden und ein ernstes, feierliches Volkslied angestimmt, das nun mächtig hinabschallte zu den am Ufer des Meeres liegenden, acht Jahrhunderte alten Grabhügeln tapferer normannischer Helden, die sich durch Italias Herrlichkeit nicht hatten fesseln lassen und heimgekehrt waren in diese Meeres- und Felseneinsamkeit, um hier von ihren Thaten auszuruhen; dann sangen die Deutschen, natürlich die Lorelei, dann die Engländer, die Russen, zuletzt sogar der einzige Italiener unserer Gesellschaft. Der Ruf der Dampfpfeife des Schiffes mahnte zur Rückkehr.

Am Bord erzählte mir dann ein Reisegenosse, einer seiner Freunde, der dieselbe Route gemacht, sei vom Tunnel hinab zu den Bauerhöfen gestiegen. Er hatte gemeint, dort recht ärmliche

*) Viehhütte.
**) Bauerhöfe.

Digitized by Google

Der Dom in Drontheim (Throndjem).

Hütten und in einfachsten Verhältnissen lebende Menschen zu finden: wie war er aber erstaunt, als sich ihm eine sehr freundliche, mit allen Bequemlichkeiten ausgestattete Wohnung öffnete. Eine Frau hatte ihn gebeten, einzutreten, und als sie hörte, daß er Deutscher sei, sprach sie mit ihm in seiner Muttersprache, später setzte sie sich an einen schönen Flügel, um ihn mit deutschen Weisen zu erfreuen, zuletzt spielte sie ihm eine Sonate von Beethoven vor, und alles das mit einer Anspruchslosigkeit, als wenn es sich von selbst verstände. So ist hier überall die Cultur in den tiefsten Fjorden, auf den einsamsten Inseln heimisch; in den von der Welt abgeschlossenen, häufig nur durch den Telegraphendraht, der alle Küstenpunkte und Inseln bis zum Nordcap hinauf verbindet, mit ihr in Fühlung stehenden Familien der Landhändler, der Gastwirthe und Vereine werden besonders Musik und Litteratur sehr fleißig getrieben, und so stehen denn die Menschen dort auf hoher Culturstufe. Der Wanderlehrer zieht von Hof zu Hof, von Insel zu Insel, er überseht Gebirge, Sunde und Fjorde, um seine Pflicht zu

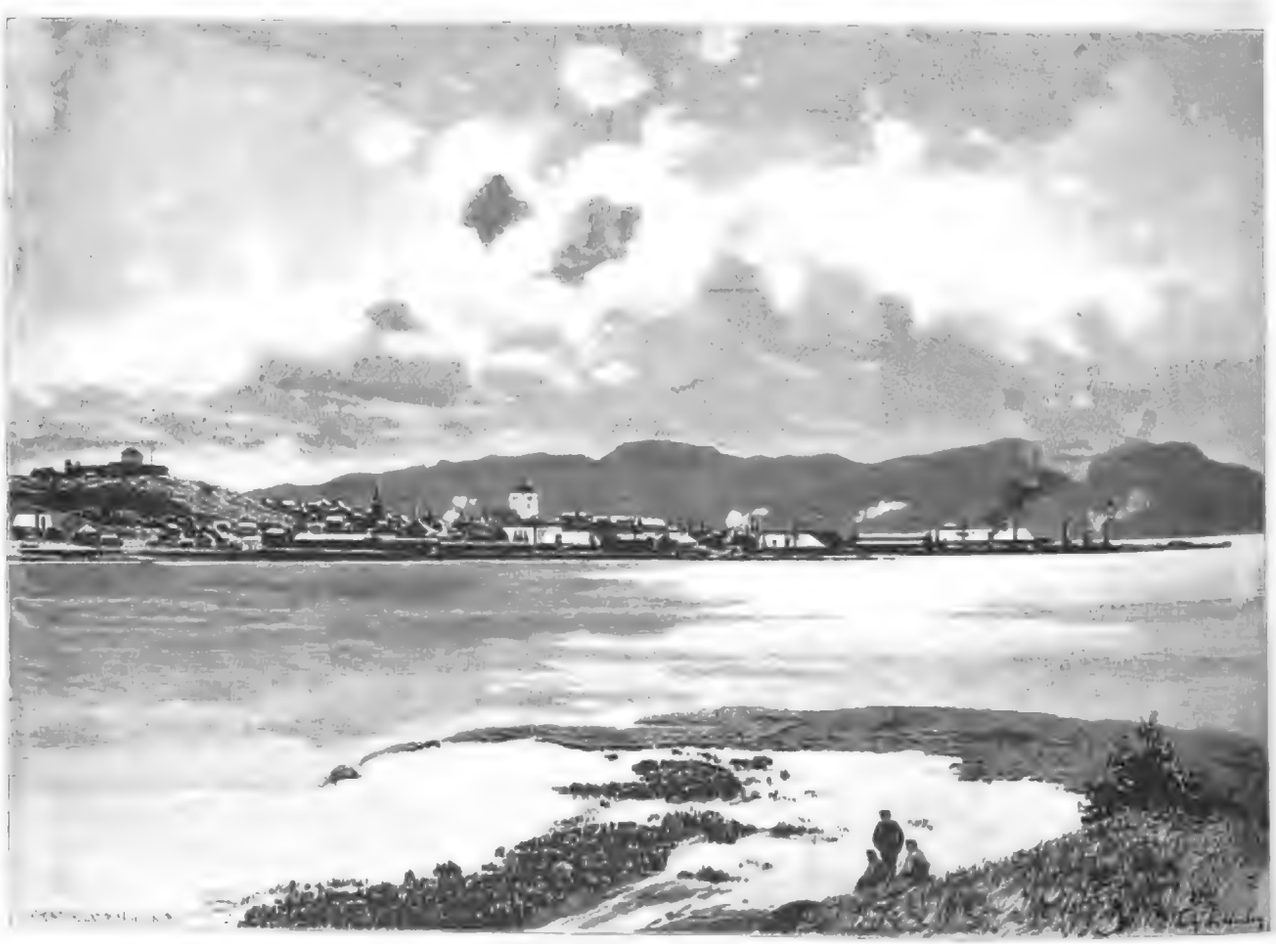

Ansicht von Drontheim (Throndjem).

Ansicht von Bodö.

erfüllen, die Saat fällt auf fruchtbaren Boden, emsig studiren die Kinder weiter, um, wenn der Lehrer nach vier Wochen wiederkehrt, ihr Examen gut zu bestehen.

Unser Schiff hat die Stationen Sömnäs, Brönö, Thjötö, Sosit angelaufen. Immer wilder wird rings die Felsbildung, höher und zerklüfteter werden die Riffe der sich förmlich häufenden Inseln, da sind die Suv Söstre, sieben Schwestern, eine wilde zackige Felsmasse, wol 1000 Mtr. über das Meer emporstarrend, Schneefelder bedecken die Höhen, und bis zum Wasserspiegel hinab reichen die Schneerinnen. Nun sehen wir über dem Gewirr von Inseln und Fjorden wie ein schneeglänzendes und glitzerndes Hochland den Swartisen, jenen 70 Kilomtr. langen und mehr als 10 Kilomtr. breiten Gletscherriesen, einen der größten Norwegens, wie dunkle Hörner und Pyramiden ragen rauhe Felsmassen über diese Eiswelt empor, und zwischen den riffigen Randbergen hängen die wilden, zerklüfteten und zerspaltenen Gletscherzungen tief in die Thäler, in stille grüne Seen, fast bis zur Meerflut herab.

Wir dampfen beim Ranenfjord vorüber, der im Innern viele Wälder hat, aus deren Holz dort die Ranenboote gezimmert werden; dieselben haben noch heute die Form der alten Wikingerschiffe, Vorder- und Hintersteven gleich hoch, sie tragen auch noch das eigenthümliche Segel der Wikingerschiffe, wie alte Runen es uns zeigen. Unendlich wie das Meer selbst dehnt sich der Stärengaard, die Felseninseln nehmen die abenteuerlichsten Formen an, da ist Lovunden, da die Insel Trænen, über welche der nördliche Polarkreis zieht, vor uns liegt der schwarze Felsen von Hestmandö, einem Reiter mit flatterndem Mantel ähnlich; nun fahren wir an der Felswand von Omnäs hin, in den stillen Holandsfjord, der seine blauen Wasser in die blauen Eismassen des Swartisen zu versenken scheint; am Ende der Bucht gehen wir ans Land, saftgrüne Wiesen bedecken die zu den gewaltigen schwarzen Felsen anziehende Lehne, nach 20 Minuten stehen wir auf der Endmoräne, die eisige grün und blau schimmernde Wunderwelt dieses Riesengletschers erhebt sich wild und zerklüftet, in massigen Eisblöcken und Trümmern, in glatten Rücken und Schneiden, wol 1000 Mtr. aufsteigend, vor unserm bewundernden Auge.

Costüme aus Gudbrandsdalen.

Unten auf dem mageren Weideland, zwischen Moränen und Salzwasser, steht die Hütte eines Kleinbauern, der von dem Milchertrag seiner beiden Kühe und vom Fischfange kümmerlich lebt, das bischen Gras wird ihm von den Besuchern des Gletschers rücksichtslos zertreten; ein Kapitän gab ihm den Rath, er solle sich deshalb bei der Schiffsgesellschaft beklagen, die würde ihm gern 30, auch 40 Kronen Entschädigung zukommen lassen. Der alte Mann besann sich ein Weilchen und sagte dann: „Das wäre wol sehr schön, aber auch sehr unbescheiden von mir, ich mag es nicht thun."

Beim Leuchtthurm vor Stödt, beim Vorgebirge Kunnen, der berüchtigten Wetterscheide, bei Fuglö mit wol 1200 Mtr. hohen Felsgraten, zwischen unzähligen Riffen sich durchwindend, steuert der „Jonas Lie" nach Bodö; die Häuser und die am Ufer, wie überall an dieser Küste, auf hohen Holzrosten stehenden Magazine, die Kirche, alles ist aus Holz erbaut; von dem grauen Moorplane oberhalb des Städtchens sehen wir die Eiszacken des 1875 Mtr. hohen Sulitjelma. Hier in Bodo haben wir von Throndjem aus etwa 600 Kilomtr., also annähernd die Hälfte des Weges bis zum Nordcap, zurückgelegt.

Und weiter steuert das Schiff gegen Norden, weit im Meere sehen wir über dem endlos sich dehnenden Stärengaard die Umrisse der Leuchtthürme von Grytö und Lungö, dann bei Lödingen die von Grötö und Klavö. Es ist 11 Uhr nachts, wir lehnen am Buge des Schiffes und starren hinein in die lichtglänzende grüne Meerflut, wie die Medusen sich heben und senken. Wie farbenprächtig ziehen sie vorüber, wie Schirme sich öffnend und schließend, auf und nieder sich hebend und senkend, violett, roth, rosa und gelb. Die Sonne ist untergegangen, aber ihr Licht verläßt uns nicht, nur matter schimmert es, um 1 Uhr zeigt das Glühen der Felsspitzen, der Schnee- und Eisfelder uns an, daß ein neuer Tag beginnt, und bald leuchten Meer und Riffe wieder im vollen Sonnenglanze.

Beim Beginn der Seereise sahen wir nichts als Wasser und Felsen, nach und nach wurden unsere Augen geübter, und wir erblickten selbst in den ödesten Bildern die Zeichen des Lebens, die Leuchtthürme auf einsamen Klippen, niedrige Hütten mit Seeleuchten, Rojen mit Signalen, den Schiffen das Fahrwasser deutend, eine kleine roth gestrichene Fischerhütte auf klafterhohen Pilotes, da zwei, da ein ganzes Dörfchen, weit ab ein Kirchlein, alles aus Holz, säuberlich gezimmert, überall auf den glatten Felsflächen der Holme die zum Trocknen ausgelegten Klippfische, auf den Hjeldern*) hangen die Stockfische. Dort auf einem grünschimmernden Felsen regt sich Leben, da weiden zwei, drei jener großen, rauhwolligen Schafe. Ein Fischer hat sie hinübergefahren, und morgen, wenn das spärliche Gras dort abgeweidet ist, bringt er sie auf eine andere Klippe und so fort, bis auf der ersten wieder frisches Futter sprießt; auch eine Kuh, ein Pferd (Hest) sieht man hier und da. Die „Hest" sind des Norwegers liebste Hausthiere, in Größe und Gestalt kommen sie unsern Ponies oder Doppelponies am nächsten; meist sind sie grau oder falb, mit dunkeln Streifen über Rücken und Kreuz; das Schönste an ihnen sind die feinen klugen Köpfe mit ungemein lebhaften Augen.

Auf nacktem, nassem Felsen sonnt sich wol eine Robbenfamilie, und als der „Jonas Lie" nun den Vestfjord durchfurchte, begrüßten uns auch die ersten Walfische. Es macht einen fesselnden Eindruck, diese Kolosse um das Schiff spielen, ihre gewaltigen kantigen Köpfe, ihre grauschwarzen Leiber wie Riffe aus den Fluten auftauchen, von Zeit zu Zeit Wasserstrahlen hoch emporschleudern zu sehen.

Doch ein schöneres Bild zieht uns von den Walen ab: In weiter Ferne sehen wir hoch am Himmel die leichten Umrisse merkwürdig gestalteter Felsen; dunkler werden die wilden bizarren Formen. Wie von der Allmacht zerstörte Riesenmauern, zerrissen und zerklüftet, durch weit ins Meer hinein geschleuderte Blöcke vor dem Anprall der Wogen geschützt, so liegen nun die Lofoten im matten Licht der nordischen Sonne vor uns, eine Trümmerwelt, versenkt in den Ocean. Mit gespannter Aufmerksamkeit lenkt der Lootse das Schiff durch das Gewirr der Klippen und Holme, über die das Meer schäumend dahinwogt, an denen es wild brandet, die es ewig umspült; Tausende von Alken, Lummen und Möven sitzen auf den Felsen, umziehen das Schiff mit jenem grellen monotonen Gekrächz, das wir während der ganzen Nordlandfahrt unaufhörlich vernahmen, oder sie schaukeln sich auf den Wellen, bald unter, bald über dem Wasser, immer enger aneinander rücken die Riffe, das Fahrwasser wird so schmal, daß man vom Schiff den Hut aufs Land werfen könnte, nun weitet es sich zu einer kleinen Bucht aus, und vor uns erscheint der Ort, das hübsche weiße Haus des Landhändlers mit dem kleinen Gärtchen und der fröhlich wehenden Flagge, auf hohen Pfahlrosten über dem Wasser erheben sich die Magazine, und wie ausgestreut am Ufer und auf den Holmen liegen die zahllosen Hütten des Fischerdorfes, etwas abseits die Kirche. Es ist 3 Uhr nachts, volles Licht flutet über die schroffen, trotzigen, zerrissenen Felswände, in den Schründen blinkt der Schnee, auf den Schutthalden glänzen die Matten, an den feuchten Steilwänden die bemoosten Flächen dunkelgrün; fast leuchtend und fern aus dem Düen, über der silbernen Fläche des Vestfjorden, grüßt die Küste des Festlandes, deren Schneefelder und Gletscher wie lichte weiße Wolken erscheinen.

Das Dampfsignal unseres Schiffes, mächtig gegen die Felsen schallend und zurückprallend, unterbricht die Ruhe; Boote stoßen vom Lande ab, die Ankerkette rasselt, und der Anker sauft zur Tiefe. Die Löscharbeit beginnt, von der Arbeit des Dampfkrans erbebt das Schiff, wie wir das tausendmal während dieser Reise erlebt haben. Wir glaubten anfangs, uns nie daran gewöhnen zu können, und doch, zuletzt hörten wir es kaum noch.

Müde von all dem Sinnen und Sehen, suchen wir nun die Cabine auf, aber da gibt es keinen Schlaf. Um 5 Uhr sind wir schon wieder auf Deck. Der Curs des Schiffes ist weithin sichtbar wie ein Silberband; wieder windet es sich durch Klippen und Schären, oft dicht am Ufer, an den steilen Felswänden hin, oft weiter ins Meer hinaus zu irgendeiner Station im Inselgewirr: so geht es am Henningsvär*), am Fuße des Vaagekallens, eines mächtigen Felsens, nach Nabelvaag, nach Stroxen und Svolvär. Immer wilder, bizarrer wird die Natur, je näher wir dem Nattsund kommen, der alles, was die Lofoten an traumhaften Felsformen aufzuweisen vermögen, um sich zusammengethürmt zu haben scheint, Schneefelder, Gletscher, Wasserfälle, Felsen und Meer einen sich, chaotisch durcheinander gewoben, die weißen Linien der mit Schnee gefüllten Rinnen, die grauen Bänder der Wasserfälle spiegeln sich hundertfach in der blauen Salzflut, die oft, von finster drohenden Steilwänden zum engen Kanal zusammengepreßt, dem Schiffe kaum Raum für den Durchzug bietet, und wenn wir dann glauben, hier sei die wildeste Oede, da lacht uns von grünem Rasenteppich ein weißes, wohnliches Haus entgegen mit mächtiger Flaggenstange, daneben ein Gärtchen mit Blumen, ein kleines Kartoffelfeld, und ins Meer hinein ragt das mit trockenem Dorsch und thranigen Tonnen gefüllte Magazin. Oft sehen wir ein Kirchlein, das einen Namen ganz für sich hat, dann zwei, drei roth gestrichene, mit Rasen gedeckte Hütten, dann gar eine Fabrik, in der die Knochen der Wale mit den Köpfen der Dorsche zu Fischguano verarbeitet werden, soweit die letztern nicht, mit Tang gekocht, als Viehfutter**) dienen. So geht es nun fort Tag um Tag, immer dieselben Bilder. Die fremdartige Natur regt uns auf, die gleichförmig großartigen Landschaften ermüden uns, das Fehlen der Nacht verstimmt und wie ein beharrlich fortgesetzter Angriff auf alle unsere Lebensgewohnheiten. Was gäben wir um sechs dunkle Nachtstunden!

Aber nicht nur die Größe der leblosen Natur zwingt uns Bewunderung ab, wir staunen auch, wenn wir von dem Fischreichthum dieser Buchten und Fjorde hören. Seit einem Jahrtausend ziehen die Menschen aus diesen Wassern unermeßliche Massen von Dorsch; diese Fischplätze sind die ergiebigsten der Welt. Die warmen Gewässer des Golfs von Mexico werden vom Südwestpassat gegen die Nordküste Europas getrieben, und die Thierwelt des Oceans zieht, ihm folgend, hinter die gewaltigen, vom Maelstrom umwaschenen Mauern der Lofoten, um dort im stillen Wasser zwischen den Klippen des Vestfjord zu laichen. Von der ganzen Küste Norwegens kommen dann die Boote wie Möwenschwärme dahergezogen; aus allen Buchten und Fjorden schießen sie hervor. Dann sind dort 5000 bis 6000 Fischerboote, Jachten und kleine Dampfer, 25 000 bis 30 000 Fischer versammelt, um mit Netzen, Leinen und Schnüren den Kabeljau aus der Tiefe zu holen. Dorsch

Costüme aus Thelemarken.

*) Hierher sind Gerüste aus Stangen, auf denen der Stockfisch getrocknet wird.

*) Bär = Fischerhafen. **) Düngung.

Fischerei lieferte in den Monaten Februar, März und April 1886 37 Mill. Doriche im Werthe von etwa 9 Mill. Kronen. Wie die Menschen während dieser Fischerei hier leben, wie der Dorsch gefangen, wie er enthauptet, ausgeweidet, gespalten, auf Klippen oder Holzgerüsten*) getrocknet, wie die Leber zu Thran verarbeitet wird, das nur zu streifen, ist hier unmöglich.**) Der getrocknete Dorsch geht als Stockfisch oder Klippfisch hauptsächlich nach Frankreich, Spanien und Italien. Würde der Pontifex maximus die religiösen Fasten aufheben, es würde Norwegen, das unprotestantische, damit zu Grunde gerichtet werden. Ist der Kabeljaufang einmal geringer, dann wird der Ausfall gewöhnlich durch stärkere Heringszüge gedeckt, daneben werden der Sei, die Lenge, der Schellfisch, der Hummer und der Wal in großen Massen gefangen. Der Gesammtertrag der Fischerei Norwegens mag sich wol auf 25 Mill. Kronen für das Jahr belaufen.

Die nördliche Fortsetzung des Vestfjord bildet der Ofotenfjord, von welchem jetzt eine Eisenbahn, die nördlichste der Welt, nach Lulea in Schweden führt. Hierdurch werden die immer eisfreien Häfen Norwegens dem schwedischen Handel zugänglich gemacht.

In der Nacht, bevor wir zum Malangenfjord gelangten, hatten wir die Hoffnung, bei dem Durchblick zwischen den Inseln Senjen und Kvalö aufs offene Meer die Mitternachtsonne zu sehen, doch die Ausladungen hielten uns länger auf, und so kamen wir zu spät an die ersehnte Stelle. Aber herrlich war eine an das Alpenglühen erinnernde Erscheinung, die wir etwa um 1 Uhr im Malangenfjord beobachteten. Die Zacken und Spitzen der wol 1200 Mtr. hohen, sehr vereisten Berge im Osten leuchteten glühend roth, die tiefer liegenden dunkel violett, und während die niedern Riffe und das Meer in blauem Nebel eingehüllt schienen, flutete das hellste Licht über den Himmel.

Costüme aus Hardanger.

Der kommende Tag war ein Sonntag. Schon von Bodö waren in verschiedenen Stationen eine Anzahl ernster Männer, noch ernster, als die Norweger gewöhnlich aussehen, an Bord gestiegen; es waren Pfarrer (Præste), die zu einer Predigerversammlung nach Tromsö fuhren; von Præst Nellan aus Brennö wurde nun auf dem Vorderschiff ein Gottesdienst abgehalten. Einige Frauen und Mädchen, Reisende dritter Klasse, hatten schon vorher geistliche Lieder gesungen, nun versammelten sich alle, graubärtige Fischer, Studenten, die zu Verwandten auf irgendeiner öden Insel reisten, um die Ferien dort zuzubringen, Handelsleute und Bauern, Lehrer und Kinder, die Schiffsmannschaft, Kapitän Falk mit seinem Söhnchen, die Damen und Herren der ersten Klasse, um dem Gottesdienst beizuwohnen. Auf Tonnen, Ballen und Kisten saßen die Andächtigen. Die Gesangbücher wurden aus der Tasche gezogen — fast jeder Norweger hat ein solches Buch bei sich — und ein Choral ertönte, dann folgte die Verlesung des Evangeliums, dann wieder ein Lied, dann die Predigt, worauf mit dem Liede: „Ein feste Burg ist unser Gott" geschlossen wurde.

Die bärtigen, stahlharten Gesichter der Matrosen schauten aus den Luken, im Feuerraum standen die Heizer mit gefalteten Händen und hörten zu, ein uralter, ganz in Runzeln zusammengeschrumpfter kleiner Mann stand, den Südwester in den verknöcherten Händen, fast versinkend in den großen Fischerstiefeln, dicht neben dem Præst, damit ihm nur kein Wort entgehe. Das Schiff durchfurchte lautlos den spiegelglatten Sund, nur am Bug plätscherten die Wellen leise empor, nur dann und wann hörte man das Rauschen der Brandung, den Schrei der Möve. Rings nichts als Wasser, Riffe und Holme, rechts und links wilde, schwarze Felspfeiler, schneebedeckte Berge, auf denen die leuchtende Kuppel des Himmels ruhte: einen schönern Tempel hat der mächtige Baumeister der Welt sich wol nirgends errichtet.

Der Malangenfjord lag hinter uns, und nun erblickten wir die ersten Häuser von Tromsö; da kamen uns auch schon mit Damen und Herren besetzte Boote entgegen, um Freunde oder Verwandte auf dem Jonas Lie zu begrüßen, und als das Schiff im Hafen ankerte, wurde es von der Masse der hinaufstürmenden Menschen förmlich gelenzt.

Tromsö, eine Stadt mit etwa 6000 Einwohnern, liegt auf einer grünen Insel, deren Höhen fast ganz von einem Birkenwalde, aus welchem die Villen der reichen tromsöer Kauf- und Schiffsherren herausblicken, bedeckt wird. Die Bäume dieses Waldes sind durchweg niedrig (6 bis 8 Mtr. hoch), schief und knorrig, sehr verästelt und stark belaubt. Der Blick von dort oben auf die Stadt, über den Hafen auf den Sund und auf die schneebedeckten Berge des Festlandes bleibt uns wol immer in Erinnerung; die Häuser der Stadt, die eine sehr ausgedehnte Telephonleitung besitzt, sind bis auf zwei, das Haus des Bischofs und ein Bankgebäude, aus Holz erbaut, aber größtentheils mit Ziegeln gedeckt, was hier im Norden selten ist und dem Bilde einen besondern Reiz verleiht.

Das Leben in Tromsö ist sehr gesellig und heiter; selbst den acht Monate langen Winter weiß man durch Bälle und Schneeschuhlauf auszunutzen. Das Schlittschuhlaufen ist in Tromsö, unter dem 70.° nördl. Br., fast unbekannt, da das Meer nie zufriert, auch sind die Wintertage nicht ganz dunkel, und es soll vorkommen, daß man dort von 12 bis 2 Uhr mittags ohne Licht lesen kann, dank dem Leuchten des Schnees.

In den Straßen begegneten uns viele Lappen mit ihren Kindern, verkümmertes, häßliches, kleines, runzeliges Volk; sie tragen alle ihre eigenthümliche bunte Tracht und sind höchst unsauber. Wir ließen uns über den Sund setzen und ritten in das Tromsdal, um das am Fuße des 1245 Mtr. hohen Tromsdalstind gelegene kleine Lappenlager zu besichtigen. Es besteht in einigen ärmlichen, zeltartigen Hütten aus Gezweig, Rasen, Fell- und Leinwandfetzen; das Innere derselben starrt von Schmutz und Ungeziefer wie die Bewohner. Als unsere Cavalcade anlangte, wurden wir von den Lappen, groß und klein, Männlein und Weiblein, die kaum zu unterscheiden sind, in zudringlichster Weise umringt und zum Ankauf von allerhand Plunder aus Renthierfell, bunten Tuchlappen, Knochen und Horn gedrängt; auch dem Ungläubigsten wird da das große Darwin'sche Licht von der Abstammung der Menschen etwas heller. Das Hübscheste an den Lappen sind ihre Hunde; sie gleichen unsern Spitzen, scheinen sehr klug und viel sauberer als ihre Gebieter zu sein, von denen sie gut gehalten werden. Auch eine kleine Heerde Renthiere war von den Schneefeldern des Tromsdalstind, auf denen im Sommer wol 4000 dieser Thiere weiden, herabgetrieben worden, mehr zu unserm als zu ihrem Vergnügen; sie schienen sich im Thale höchst unbehaglich zu fühlen. Die Lappen, welche wir dort sahen, gehören dem Stamme der Berg- oder Wanderlappen an, die an der Küste wohnenden heißen See- oder Fischerlappen. In Norwegen leben etwa 18000 Lappen mit mehr als 100000 Renthieren, in Schweden an 7000 Lappen mit etwa 220000 Renthieren; diesen gehören die besten Weidestriche des hohen Nordens, das sogen. Lappenparadies, während ihre norwegischen Brüder die hohen trostlosen Einöden der Tundra durchziehen. Die Regierung sorgt durch Wanderlehrer für den Schulunterricht dieses von Natur aus verschmitzten und verschlagenen, dem Trunke und dem Diebstahl ergebenen Volkes.

Bei der Abfahrt des „Jonas Lie" aus Tromsö begrüßte uns der „Passager Dampet Capella", ein prächtiges, elegant eingerichtetes Schiff, das Hr. Silberhuber aus Wien, der sich durch Reiseunternehmungen wiederholt hervorgethan hat, für eine Fahrt des Oesterreichischen Touristenclubs nach dem Nordcap gechartert hatte. Auf den der „Bergenske af Nordenfjeldske Dampskibsselskab" gehörenden, nur im Hochsommer regelmäßig zum Nordcap fahrenden Touristenschiffen lebt man wie in einem Hotel ersten Ranges. Es machen diese Schiffe die Tour von Throndhjem zum Nordcap und zurück in neun Tagen, während diese Fahrt mit dem Postschiff elf bis zwölf Tage erfordert, dagegen wird man für die geringern Bequemlichkeiten auf den Postschiffen dadurch entschädigt, daß man Land und Leute kennen zu lernen mehr Gelegenheit hat. Die Gesellschaft auf unserm Schiffe hatte sich wesentlich geändert; die meisten Reisenden waren in Tromsö geblieben, dafür eilige neue Nordcapfahrer an Bord gekommen, darunter viele arme Kinder, denen die Schiffsgesellschaft für Ferienausflüge (25 norw. Seemeilen) unentgeltliche Fahrt bewilligt.

Es war 10 Uhr abends, als der „Jonas Lie" in den Langsund einlief. Ein vollständig klarer Himmel wölbte sich über das Meer und die schneebedeckten Berge, alles sprach von der Mitternachtsonne; werden wir sie sehen oder nicht? Die zerklüfteten Felsen von Ringvatsö, die moosbedeckten braun-grünen Halden, die vielen kleinen Schneefelder lagen im Schatten, während die Zinnen der den Sund gegen Osten begrenzenden Reus im hellen Sonnenlicht glänzten. Zwanzig Minuten vor zwölf Uhr; wir wurden keinlaut, das Ende des Sundes schien noch so weit, der Lootse aber blieb dabei, daß wir die Mitternachtsonne zwischen Helgö und Vandö sehen würden. Das Schiff schien uns zu schleichen, noch eine Landzunge, noch ein Riff, 2 Minuten vor 12 Uhr, nun biegt das Schiff in den Landsund, und vor uns liegt das ersehnte Bild. Es ist 12 Uhr nachts; über niedrigen Felsenriffen steht die volle Scheibe der Sonne, leichte Wolkenstreifen, die sie durchziehen, mildern ihr helles Licht, das sich goldroth im breiten Strom auf das wie Purpur wogende Meer ergießt. Alles um uns leuchtet, nicht wie im blendenden Lichte der Tageskönigin, die zur Herrscherin der Nacht gewordene strahlt ein milderes, tieferes Licht aus; es ist uns so fremd, wir sahen es nie. Schon steigt die Sonnenscheibe höher, die Schneefelder leuchten roth, die Felsen violett, da legt sich breit und hoch die Insel Helgö zwischen Schiff und Sonne, und wir steuern im Schatten ihrer Felsen auf Kvalö zu. Lange noch blieben wir, alle vollkommen schweigsam, das große Schauspiel nachfühlend, auf Deck, und es war wol 4 Uhr, als einer nach dem andern die Koje aufsuchte. Am Tage passirten wir die Mündung des Lyngenfjords; an seinen Ufern steigen die Berge alpenartig bis 2000 Mtr. empor. Die Höhe der Felsen, die Wildheit der Uferlandschaft nimmt nun gegen Norden mehr und mehr ab, an ihre Stelle tritt die unendliche Oede, das Gefühl der Verlassenheit. Das Ende der Welt scheint sich vorzubereiten; wie gräßlich trostlos sieht diese Masse grauer Häufer aus, wie verlassen diese Straße, wie grau die schmutzigen

Der Skjäggedalsfoß im Hardangerfjord.

*) Hierher. **) Der statistischen Daten sind dem ausgezeichneten, reich illustrirten Werke „Von der Ostsee bis zum Nordcap" (von Ferdinand Krauß (Westphalen, Reisser Hofb., 1888) entnommen.

Digitized by Google

Die Mitternachtsonne, vom Bord eines

ægiſchen Touriſtendampfers geſehen.

1888. Nordcap. NORWEGEN. Mitternachtsonne. 1888.

Die Bergenske und die Nordenfjeldske Dampfschiffs-Compagnien

unterhalten zweimal wöchentlich während der

SOMMER-SAISON 1888

mit ihren erstklassigen, grossen, comfortablen und schnell fahrenden Passagier-Dampfern die folgende

specielle Touristen-Route

zwischen

Bergen, Drontheim, Lyngenfjord, Sværholdt und dem Nordcap.

Von Drontheim nach dem Nordcap und zurück nach Drontheim in 8 Tagen.

Die Reise führt durch die sehenswerthesten und interessantesten Theile der nördlichen Küste Norwegens und liegt meistens innerhalb eines Rahmens schützender Inseln, wo die See fast immer ruhig ist.

Diese grossen und comfortablen Passagier-Dampfer, welche die ausgezeichnetsten Bequemlichkeiten für Touristen, elegante Salons, Familienkabinen, Cabinen, Rauchsalon etc. haben, gehen von **Bergen** jeden **Montag** und **Freitag** Abends 9 Uhr und von **Drontheim** jeden **Mittwoch** und **Montag** Abends 10 Uhr wie folgt ab:

				Aus Bergen	Aus Drontheim	Ank. am Nordcap	Ank. in Drontheim	Ank. in Bergen
Nordenfj. Dampfschiffe Co.	Dampfer	»Olaf Kyrre«	Capt. Geis.	Freitag 15. Juni 9 Abends	Montag 18. Juni 10 Abends	Freitag 29. Juni	Dienstag 26. Juni	Donnerstag 28. Juni
Bergenske	—	»Nordstjernen«	Juell	Montag 18 — —	Mittwoch 20 — —	Sonntag 24. —	Donnerstag 28. —	Sonnabend 30. —
Bergenske	—	»Capella«	Iversen.	Freitag 22. — —	Montag 25. — —	Freitag 29. —	Sonntag 1. Juli	Donnerstag 5. Juli
Nordenfj.	—	»Vesterålen«	Holtfodt.	Montag 25. — —	Mittwoch 27. — —	Sonntag 1. Juli	Donnerstag 5. —	Sonnabend 7. —
Nordenfj.	—	»Olaf Kyrre«	Geis.	Freitag 29. — —	Montag 2. Juli —	Freitag 6. —	Dienstag 10 —	Donnerstag 12. —
Bergenske	—	»Nordstjernen«	Juell.	Montag 2. Juli —	Mittwoch 4. — —	Sonntag 8. —	Donnerstag 12. —	Sonnabend 14. —
Bergenske	—	»Capella«	Iversen.	Freitag 6. — —	Montag 9. — —	Freitag 13. —	Dienstag 17. —	Donnerstag 19. —
Nordenfj.	—	»Vesterålen«	Holtfodt.	Montag 9. — —	Mittwoch 11. — —	Sonntag 15. —	Donnerstag 19. —	Sonnabend 21. —
Nordenfj.	—	»Olaf Kyrre«	Geis	Freitag 13. — —	Montag 16. — —	Freitag 20. —	Dienstag 24. —	Donnerstag 26. —
Bergenske	—	»Nordstjernen«	Juell.	Montag 16. — —	Mittwoch 18. — —	Sonntag 22. —	Donnerstag 26. —	Sonnabend 28. —
Bergenske	—	»Capella«	Iversen.	Freitag 20. — —	Montag 23. — —	Freitag 27. —	Dienstag 31. —	Donnerstag 2. Aug.
Nordenfj.	—	»Vesterålen«	Holtfodt.	Montag 23. — —	Mittwoch 25. — —	Sonntag 29. —	Donnerstag 2. Aug.	Sonnabend 4. —

Die Schiffe laufen bei den unten verzeichneten Zwischen-Stationen wie folgt an:

Aus **Bergen**	um 9 Uhr Abends	jeden	Montag	und	Freitag	
» **Aalesund**	des Mittags	»	Dienstag	»	Sonnabend	
» **Molde**	um 4 Uhr Nachm.	»	—	»	—	
» **Christiansund**	» 8 » —	»	—	»	—	
Ankunft in **Drontheim**	» 5 » Vorm.	»	Mittwoch	»	Sonntag	
Aus **Drontheim**	» 10 » Nachm.	»	—	»	Montag	
Ein **Torghatten**	» 2 » —	»	Donnerstag	»	Dienstag	

Die Passagiere werden hier gelandet zur Besichtigung des Loches durch diesen Felsen. Von Torghatten fährt die Route durch den Brönosund oder Torösund. Passiren der beiden Schwestern auf Alstenöe, »Trænen«, »Hestmandö« (wo der Polarkreis passirt wird) und »Rödöhörne«.

Bei **Bodö**	» 6 » Vorm.	»	Freitag	»	Mittwoch	

Von Bodö geht die Tour durch den Westfjord, sodass die Passagiere die berühmten Lofoten-Inseln und Lofoten-Gebirge auf das schönste zu Gesicht bekommen.

Bei **Henningsvär** auf den Lofoten	» 10 » —	»	—	»	—	

Von Henningsvär durch den Gimsestrom nach Vesteralen, Hasselö (Melbo) passirend, und dann durch den prächtigen Raftsund.

Bei **Lödingen** (Central-Telegraphenstation), Harstad	am Abend	»	—	»	—	
Ankunft in **Tromsö**	des Morgens	»	Sonnabend	»	Donnerstag.	

Von **Tromsö**	um 8 Uhr Abends	jeden	Sonnabend	und	Donnerstag	

In der Umgegend von Tromsö oder Hammerfest werden die Passagiere gelandet, um ein interessantes Lager der Lappländer mit ihren Rennthieren zu besuchen.

Ankunft in **Hammerfest**	» 8 » Vorm.	»	Sonntag	»	Freitag	

der nördlichsten Stadt der Welt.

Aus **Hammerfest**	» 11 » —	»	—	»	—	

durch den Magerösund und Passiren des Vogelfelsens Svärholdt in nächster Nähe.

Ankunft am **Nordcap**	des Abends	»	—	»	—	

Landung der Passagiere z. Besteigung des Cap und Fischfang auf dem Meere.

Vom **Nordcap**	» Morgens	»	Montag	»	Sonnabend	
Ankunft in **Lyngenfjord**	» Abends	»	—	»	—	

Berühmt durch seine herrlichen Scenerien.

Ankunft in **Tromsö**	» Morgens	»	Dienstag	»	Sonntag	
Von **Tromsö**	um 10 Uhr Vorm.	»	—	»	—	

Mjösund, Harstad u. Lödingen passirend.

Ankunft in **Svartisen** auf Melo	des Mittags	»	Mittwoch	»	Montag	

Grosser Gletscher.

Ankunft in **Drontheim**	» —	»	Donnerstag	»	Dienstag	
Aus **Drontheim**	um 10 Uhr Nachm.	»	—	»	—	
» **Christiansund**	» 6 » Vorm.	»	Freitag	»	Mittwoch	
» **Molde**	» 10 » —	»	—	»	—	
» **Aalesund**	» 2 » Nachm.	»	—	»	—	
Ankunft in **Bergen**	» 6 » Vorm.	»	Sonnabend	»	Donnerstag	

Die Mitternachtsonne

ist im Jahre 1888 zu sehen: bei Tromsö vom 18. Mai bis 23. Juli, bei Hammerfest vom 14. Mai bis 27. Juli, beim Nordcap vom 11. Mai bis 30. Juli.

Passagepreise. Zwischen Bergen—Drontheim und Zwischenstationen Kr. 0.61 per norw. Meile exclusive Beköstigung. Retourbillete für die Saison gültig sind für Entfernungen von wenigstens 10 norw. Meilen zu 1½ Passagepreis zu erhalten. Beköstigung 5 Kronen per Tag oder Frühstück Kr. 1.50, Mittag Kr. 2.00, Abendessen Kr. 1.50. Bedienung Kr. 0.50 per Tag

Passagepreise. Von Drontheim—Nordcap und zurück nach Drontheim. Mit Schlafplatz in Cabine M. 393, M. 305 oder M. 310 den Bequemlichkeiten entsprechend, mit Schlafplatz in der allgemeinen Schlafcabine nur M. 249. Diese Raten verstehen sich mit voller Beköstigung (nebst feinen Tischi Kaffee, Thee und eine halbe Flasche Wein zu Mittag, wie auch mit Bedienung. Andere Weine und Liqueure sind zu moderaten Preisen erhältlich. Für Familien oder Kinder wird zwischen Drontheim und dem Nordcap keine Landen gang der Passagiere berechtigt. Die Compagnien übernehmen keine Verantwortlichkeit für das Passagier-Gepäck oder für unvorhergesehene Verspätungen oder für einen Wechsel der Schiffe in den Touren. Für Bediente, welche der Herrschaft begleiten, ist der Passagepreis M. 147 inclusive voller Beköstigung und Schlafplatz in der Passagierschafts-Cabine. Passagepreise von Drontheim nach Tromsö M. 2.., von Drontheim nach Hammerfest M 114 incl. voller Beköstigung und guten Schlafplätzen in der allgemeinen Schlafcajüte. Hierbei wird jedoch weder eine Retourfahrt für Familien oder Kinder bewilligt noch sind Tour- und Retour-Billete erhältlich. Cabinen, welche 2 oder mehr Betten enthalten, können im Voraus belegt werden gegen Belegung des vollen Passagepreises der Anzahl Schlafplätze, welche sie enthalten, einerlei, ob solche alle benutzt werden oder nicht, doch findet eine Rückvergütung von M. 18.75 (für Beköstigung) statt für jeden nicht benutzten Schlafplatz.

Wegen Passage oder Voraus-Bestellung von Cabinen oder Schlafplätzen wende man sich, wenn mit einem Dampfer der **Bergenske Dampfschiffs-Compagnie** die Reise gemacht werden soll (aus Bergen 16/6, 23/6, 30/6, 7/7, 14/7, 21/7, 28/7, 4/8, 11/8, 18/8, 25/8, 1/9 aus Drontheim 20/6, 27/6, 4/7, 11/7, 18/7, 25/7, 1/8, 8/8, 15/8, 22/8, 29/8, 5/9) an das **Haupt-Comptoir der Bergenske Dampfschiffs-Compagnie in Bergen** (Telegraph-Adresse: Dampskibskontor Bergen) oder an den Agenten der Gesellschaft in Drontheim, Herrn **Johan Eriksen** (Telegraph-Adresse: Eriksen, Trondhjem) und wenn mit einem Dampfer der **Nordenfjeldske Dampfschiffs-Compagnie** (aus Bergen 13/6, 20/6, 27/6, 4/7, 11/7, 18/7, 25/7, 1/8, 8/8, 15/8, 22/8, 29/8, aus Drontheim 18/6, 25/6, 2/7, 9/7, 16/7, 23/7, 30/7, 6/8, 13/8, 20/8, 27/8) an das **Haupt-Comptoir der Nordenfjeldske Dampfschiffs-Compagnie** in Drontheim (Telegraph-Adresse: Dampskibskontor Trondhjem) oder an den Agenten der Gesellschaft in Bergen, Herrn **J. C. R. Bruenech** Telegraph-Adresse: Bruenech, Bergen) oder an den Agenten beider Compagnien in **Christiania,** Herrn **Berg-Hansen** (Telegraph-Adresse: Berghansen, Christiania), in **Deutschland** bei Herrn **C. Lassen** oder **F. J. Reimers, Hamburg,** in **Oesterreich** bei Herrn **A. Silberhuber, s. z.,** Präsident des Oesterr. Touristen-Club, Wien I, Herrengasse 23. Es empfiehlt sich, da die Schiffe sehr aufgenommen sind, sich im voraus einen Platz zu sichern. **Die Post-Dampfer der Compagnien gehen von Hamburg nach Norwegen jeden Freitag Abend.** Die Seestrecke von Cuxhaven nach Christiansand (Norwegen) wird in ungefähr 27 Stunden zurückgelegt.

Die Bergenske und die Nordenfjeldske Dampfschiffs-Compagnien

unterhalten mit ihren grossen und schnellen Post-Dampfern

Wöchentliche Route zwischen Hamburg und Vadsö.
Zweimal wöchentliche Route zwischen Christiania und dem Nordcap

bei allen Zwischenstationen anlaufend.

Passagiere, welche das Nordcap mit den Routen zwischen Christiania und dem Nordcap besuchen wollen, werden, wenn die Wetter es erlaubt, ans Land gesetzt und nach Besteigung des Cap wieder an Bord genommen. Da die Routen dieser Post-Dampfschiffe längs der ganzen, durch ihre prächtigen Scenerien berühmten norwegischen Küste führen, haben Passagiere, welche diese benutzen, Gelegenheit, alle sehenswerthen Plätze an derselben zu besichtigen. Von Drontheim nach dem Nordcap und zurück in 90 Tagen und von Bergen nach dem Nordcap und zurück in 14 Tagen.

Passagepreise (exclusive Beköstigung) von Hamburg nach Bergen 44 Kronen, von Bergen nach Drontheim 32 Kronen, von Drontheim nach dem Nordcap 80 Kronen und von Drontheim nach Vadsö 84 Kronen. Zwischen allen Stationen 40 Öre per norweg. Meile (4 engl. Meilen). Retourbillete für die Saison gültig sind für Entfernungen von wenigstens 10 norweg. Meilen (40 engl. Meilen) zu 1½ Passagepreis zu erhalten. Für Familien werden besondere Ermässigungen bewilligt. Inhaber von Retourbilleten können die Reise nicht an den Zwischenstationen unterbrechen. Stewardess befindet sich an Bord der Schiffe; Beköstigung, Thee, Kaffee inclusive Bedienung sind zu 5 Kr. 50 Öre per Tag erhältlich. Weine und Liqueure zu moderaten Preisen. Alles Weitere in den speciellen grossen Routen ersichtlich.

Weitere Auskünfte ertheilen: **Die Haupt-Comptoire der Compagnien in Bergen und Drontheim, Herr Berg-Hansen in Christiania** und die Agenten der Compagnien in den verschiedenen norweg. Städten. Prospecte und Routen sind erhältlich bei den Herren **F. J. Reimers** und **Carl Lassen** in **Hamburg, A. Silberhuber** s. z., **Präsident d. Oesterr. Touristen-Club, Wien I, Herrengasse 23, Ch. Parmentier, Brüssel, T. Bennett** und **Heitmann & Son** in **Christiania, det Forenede Dampskibsselskab** in **Kopenhagen, Nymann** und **Schultz** und **Almänna Tidningskonteret, Gustav Adolfs Torg** in **Stockholm.**

Sommer-Lustreisen von Leith (Schottland) nach Norwegen

von Ende Juli bis Ende August.

Die **Touristen-Dampfer fahren von Leith, zweimal wöchentlich,** die interessantesten Partien von der westlichen Küste Norwegens **(Hardangerfjord, Sognefjord, Romsdalen, Geirangerfjord etc.)** anlaufend. **Diese Lustreisen dauern zwölf Tage,** inclusive Abreise und Ankunft. Weitere Informationen besagen die grossen Placate.

Das Haupt-Comptoir der Bergenske Dampfschiffs-Compagnie ist in Bergen, Telegraph-Adresse: „Dampskibskontor", Bergen.
„ — — „ Nordenfjeldske — — — Drontheim — — „Dampskibskontor", Trondhjem.

Copyright © 2004 Kate Rothko Prizel & Christopher Rothko / Artists Rights Society (ARS), New York

enthalte neben der Verkündigung des Gesetzes nichts als die darin gemachte Voraussetzung, daß die Freiheit der Wahlen sorgfältig gewahrt und seitens der Regierungsorgane alles vermieden werde, was als eine Beeinflussung der Wähler angesehen werden könne.

Der darauf erfolgte Bericht Puttkamer's enthält den Nachweis, daß die Mehrheit der Beschwerden unbegründet, und daß gegen nachgewiesene Wahlbeeinflussungen Remedur erfolgt sei. Minister v. Puttkamer habe schon beim Thronwechsel die Absicht gehabt, seine Entlassung nachzusuchen, und sich nur auf Verlangen seiner Collegen bereit erklärt, vor Besserung der Gemüthsart Sr. Majestät den Abschied nicht zu erbitten. Auf die Mittheilung der „Kreuzzeitung", daß der Sturz Puttkamer's auch dem Fürsten Bismarck ganz unerwartet gekommen sei, erwidert die „Nordd. Allg. Ztg.": „Die Thatsache ist richtig, aber Befriedigung kann sie doch nur bei einer Partei hervorrufen, bei welcher die Reactionspolitik bereits das staatliche Bewußtsein geschädigt hat. Bei den staats- und reichsfreundlichen Elementen des Landes wird sie eher Besorgniß erregen. Dies sollte in erster Reihe auch gerade bei denjenigen der Fall sein, welche die Verantwortlichkeit der Minister als eine der wesentlichsten Garantien unserer und jeder Verfassung im Munde zu führen pflegen."

Deutschlands Verhältniß zu Frankreich und Rußland. — Eine Berliner Correspondenz des „Petersburger Herold", welche von unterrichteter Seite herzurühren scheint, sucht aus dem Ausgang der Wahlen die Wahrscheinlichkeit für den Frieden nicht auf gleiche Stufe mit Frankreich stellen zu wollen. Deutschland sei bei weitem gefährdeter, denn es werde von zwei Allianz zum Zweck des Angriffes. Wenn es nothwendig sei, müßten unwiderlegliche Beweise für diese Behauptung beigebracht werden. Rußland habe Frankreichs Allianzanerbietungen ab, sei dagegen gezwungen, Bismarck behufs einer Verständigung nach Wien zu senden, welche Fürst Bismarck zu vermitteln bemüht sei. Die deutsche Politik werde keinen Anlaß nehmen, beim ersten Gegenzusammenstoß Frankreich wieder eine Annäherung an Rußland zu verpfuschen.

Zusammentritte der Delegationen von Oesterreich-Ungarn. — Am 9. Juni traten die Delegationen der beiden Reichshälften in Budapest zusammen. Die österreichische Delegation wählte Strolla zum Präsidenten. Derselbe wies in seiner Rede bei Uebernahme des Vorsitzes auf die Schwierigkeiten der Lage hin und sprach die Hoffnung aus, daß sie durch patriotischen Zusammenwirken ihre glückliche Lösung finden würden. Er hob die Nothwendigkeit einer schlagfertigen Armee angesichts der fortgesetzten Rüstungen hervor, welche ungeachtet des allgemeinen Wunsches nach Erhaltung des Friedens geschähen. Der Gegründet des zwischen Oesterreich-Ungarn und Deutschland bestehenden Freundschafts- und Bundesverhältnisses, Kaiser Wilhelm, unvergeßlichen glorreichen Andenkens, sei zwar gestorben; allein der jetzige hochherzige, menschenfreundliche Kaiser, dem Gott seine vollkommene Gesundheit wiedergeben möge, sei genau von demselben edeln Geiste beseelt, und man wisse in Oesterreich-Ungarn, daß das Freundschafts- und Bundesverhältniß unerschüttert fortbestehe als werthvolle, sichere Gewähr für die Erhaltung des Friedens, und diese Gewähr werde noch durch die Ueberzeugung gestärkt, daß der österreichische Kaiser alles mögliche anbieten werde, um Oesterreich-Ungarn dieser Wohlthat theilhaftig werden zu lassen.

Der Präsident der ungarischen Delegation, Graf Tisza sprach die Erwartung aus, daß der Patriotismus die Grenze zwischen der Vertheidigung der Gutmeinung des Heeres und der Ueberschätzung der Volkskraft finden werde. In der gegenwärtigen Lage dürfe das Friedensbedürfniß der Mächte den einzigen Punkt der Politik Oesterreich-Ungarns bei Berathung, Krieg und Sieg zu vermeiden, doch seinen Vertheidigungsmaßregeln maßgebend sein. Es sei eine Täuschung, aus einzelnen Versöhnungen zu schließen, daß die Menschheit gegebenenfalls nicht fähig sei, ihre ganze Kraft harmonisch zu entfalten, denn Einklang herrsche in beiden Reichshälften sowie in der unverbrüchlichen Treue für den Monarchen als an dem Gefühl der Pflicht zur Erhaltung des Staates. Der Redner wurde mit lange anhaltendem Eljenrufen begrüßt.

Die Antwortrede des Kaisers Franz Joseph beim Empfang der Delegationen gerachte zunächst des Hempfanges des Deutschen Kaiser Wilhelm, seines langjährigen Freundes und Verbündeten, der ihn tief betrübt habe, und gab der Befriedigung darüber Ausdruck, daß der nicht minder innigen Beziehungen, die eben mit Kaiser Friedrich verbunden, zwischen den Nachfolgern des Verewigten Freundschafts- und Friedensbunde auf das vollkommenste entsprechen. Auch zu den übrigen auswärtigen Mächten bestünden fortdauernd freundschaftliche Beziehungen, und die Bestrebungen des europäischen Friedens hätten keine Störung erlitten. Wenn trotzdem die Regierung genöthigt sei, in ihrer friedliebenden Sorge für die Sicherung der Grenzen und die Erhöhung der Wehrkraft bedeutende Summen in Anspruch zu nehmen, so sei daran hauptsächlich die fortwährende Unsicherheit der politischen Lage Europas und die unausgesetzte Steigerung der Heeresmacht und Schlagfertigkeit aller andern Staaten schuld. Indem auch Oesterreich sich entschließen zeige, mit ebenbürtiger Kraft und altgewohnter Vaterlandsliebe für die Vertheidigung seiner Interessen und des allgemeinen Friedens einzutreten, erfülle es eine erhabene Pflicht, und es werde ihm mit Gottes Hilfe auch ferner gelingen, etwa drohende Gefahren zu überwinden.

Die Thronrede und die Ansprachen der beiden Präsidenten der Delegationen haben in Oesterreich-Ungarn einen guten Eindruck gemacht, besonders angenehm haben die Worte des Kaisers über den Fortbestand der herzlichen Beziehungen zwischen Deutschland und Oesterreich-Ungarn unter Kaiser Friedrich berührt. Der badische Correspondent der „Politischen Correspondenz" versichert, in der Lage zu sein, die verbürgte Mittheilung zu machen, daß aus der unmittelbaren Nähe des Reichskanzlers die Nachricht eingetroffen sei, Fürst Bismarck erachte die Erhaltung des Friedens für die nächste Zukunft als gesichert.

Das den Delegationen vorgelegte Budget setzt das ordentliche Erforderniß des Kriegsministeriums für 1889 auf etwa 100 Mill. Fl., das außerordentliche auf etwa 21 Mill. Fl. fest. In dem letzteren sind für die Herstellung der Beschaffung von Armeegewehren 13 381 700 Fl. ausgeworfen.

Eine weitere Vorlage verlangt einen außerordentlichen Credit von etwa 47 Mill. Fl. für theilweise bereits verfügte und in Aussicht genommene Fortsetzung der im Jahre 1887 begonnenen militärischen Vorsichtsmaßregeln.

Aus dem französischen Parlament. — Aus der Sitzung der französischen Abgeordnetenkammer vom 4. Juni, in welcher Boulanger den Antrag stellte, die Revision der Verfassung und die Auflösung der Kammer für dringlich zu erklären, ist noch der weitere Verlauf der Sitzung nachzutragen. Eine aufregende Scene mit Felix Pyat dadurch hervor, daß er erklärte, mit einem General nichts gemein zu haben, der als Oberst Communisten erschießen habe. Floquet vermied auf seine letzten Erklärungen im Ausschuß für die Verfassungsrevision und bezeichnete den Antrag Boulanger's als einen Anfall des Neucäsarismus, der nur bestimmt sei, den Ruhm des Antragstellers zu erhöhen. Er erinnerte an die Thatsache, daß Napoleon I. in dem Alter, welches Boulanger erreicht habe, schon todt gewesen sei, und prophezeite, daß Boulanger nur der Sieben einer todtgeborenen Verfassung sein werde. Clémenceau sprach gegen die Dringlichkeit und forderte die Republikaner auf, sich um das Banner Floquet's zu scharen, dann werde in Europa niemand mehr fragen, ob Frankreich eine Regierung habe. Nachdem er seine Rede beendet hatte, wurde er von Ferry begleichsicht mit den Worten: „Sie haben heute gezeigt, welcher Kraft Sie fähig sind, eine Regierung zu unterstützen", worauf Clémenceau erwiderte: „Sie haben uns keine Gelegenheit dazu gegeben." Nach Verwerfung der Dringlichkeit des Boulanger'schen Antrages beschloß der Kammer auf den Vorschlag Arène's, daß die Rede Floquet's in allen Gemeinden Frankreichs anzuschlagen sei.

Die pariser Blätter beurtheilen die Rede Boulanger's durchweg sehr ablehnend, während die republikanischen Blätter der Rede Floquet's große Bedeutung für die Einigung der Republikaner zugestehen. Das „Journal des Débats" bemerkte, daß Kundgebungen auf der Tribüne allein nicht ausreichen, um den Gang der Ereignisse aufzuhalten.

In der Sitzung vom 7. Juni interpellirte der conservative Abgeordnete Provost de Launay die Regierung wegen der zahlreichen Militärarreste und Kassirungsfälle, deren sich die Behörden bei den letzten Municipalwahlen schuldig gemacht hätten. Floquet vertheidigte die Verwaltungsbehörden und thadelte mit, daß alle Proteste den Gerichten zur Entscheidung unterbreitet seien. Gerade diese von Conservativen hätten durch Ausübung eines ungesetzlichen Druckes die Wahlen gestört, die übrigens im ganzen für die Republikaner günstig ausgefallen seien. Die Kammer nahm darauf die vom Ministerium verlangte einfache Tagesordnung an.

Ein Trinkspruch Carnot's. — Bei dem zur Feier des 100. Jahrestages der Revolution in der Pariser veranstalteten Bankett brachte Carnot den Vorsitzer der Tuilerien als Stifter für die Sache Frankreichs sei seiner Verwandten. Sie hatten die neuzeitige Gesellschaft vorbereitet und ihre Gestalt geschaffen, welche die Grundsätze des heutigen Rechtszustandes zum Sieg geführt habe. Aus diesem Rücksicht auf die Vergangenheit müsse Bewahrung und Verjüngung der Gemüther, Einigkeit und Hingebung geschöpft werden, damit die Errungenschaften des Jahres 1789 das Gemeingut aller Franzosen blieben.

Aus dem englischen Parlament. — Bei Berathung des Antrages auf Bewilligung von 2 605 000 Pfr. St. zur besseren Vertheidigung der Häfen und Kohlenstationen gestand der erste Lord der Admiralität, Hamilton, zu, daß die Regierung im Falle eines Krieges nicht im Stande sei, das gesammte Handel Englands zu schützen. Es erhebe, um diesem Mangel abzuhelfen, fortwährend die Zahl der schnellfahrenden Kreuzer. Den Einwurfen, daß jährlich 100 000 Mann in der Nähe Londons landen könnten, erklärte Hamilton für lächerlich. Was Frankreich und Deutschland könnten eine solche Armee senden, dazu sei aber eine Flotte von 480 000 Tonnen Gehalt erforderlich. Der Tonnengehalt der Dampfer Deutschlands betrage 429 000 Tonnen, derjenige Frankreichs drei nahe 300 000 Tonnen. England sind seinen großen Hilfsmitteln brauche drei Monate, um eine solche Flotte zu sammeln. Die Regierung beabsichtige die Ausgaben für die Flotte noch eine Reihe von Jahren auf der jetzigen Höhe zu halten, da die Flottenmacht den verschiedenen Anforderungen gegenwärtig noch nicht entspreche.

Organisation der Freiwilligen. — Das englische Kriegsministerium hat verfügt, daß die Freiwilligen in Brigaden eingetheilt werden und Brigadecommandeure erhalten. Begründet wird die Maßregel durch die Nothwendigkeit, den Freiwilligen eine Organisation zu geben, welche sie befähige, bei großer militärischer Gefahr der von ihnen Patriotismus erfüllte Stellung einzunehmen. Obwol der Zweck der Freiwilligen die Zurückweisung eines Angriffes sei, so sei doch als nächstes Ziel festzuhalten, durch verbesserte Organisation den Erfolg eines Angriffes so unwahrscheinlich zu machen, daß er überhaupt nicht unternommen werde.

Streitfall zwischen Italien und Sansibar. — Der Sultan von Sansibar Ghalifa weigerte sich, wie vom seinem Vorgänger mit Italien geschlossene Uebereinkunft wegen Abtretung eines Gebietes an der Mündung des Juba-Flusses zu erfüllen. Ein Schreiben des Königs Humbert, welches den Sultan zu seiner Thronbesteigung beglückwünschte, veranlaßte Ghalifa entgegenkommendes, schickte aber dann einen General an den italienischen Gesandten, um sich entschuldigen zu lassen. Mit einer mündlichen Entschuldigung wollte sich der Vertreter Italiens nicht begnügen, sondern verlangte eine schriftliche Entschuldigung und zog die italienische Flagge ein. Am 6. und 7. Juni gingen darauf zwei italienische Kriegsschiffe nach Sansibar ab, um die Forderungen des italienischen Consuls zu unterstützen und bei fortgesetzter Weigerung des Sultans, Genugthuung zu gewähren und das vertragsmäßig abgetretene Gebiet Italien einzuräumen, die italienischen Staatsangehörigen an Bord zu nehmen.

Zur Präsidentenwahl in den Vereinigten Staaten von Nordamerika. — Am 5. Juni trat der Demokratische Nationalcongreß in St. Louis zur Wahl eines Präsidentschaftscandidaten zusammen. Wahle aus Californien, welcher den Vorsitz führte, empfahl Cleveland als Candidaten für die Wahlen und als Vicepräsidenten Thurmann. Beide wurden unter großem Beifall einstimmig als Candidaten für die Präsidentschaft der Union ernannt. In dem Programm der Nationalconvention wird das Programm der Convention vom Jahre 1884 als Grundlage angenommen und außerdem die letzte Botschaft des Präsidenten Cleveland zur Richtschnur gewählt. Die Anstrengungen der republikanischen Congreßmitglieder, eine Ermäßigung der Steuern herbeizuführen, finden in dem Programm ebenso Billigung wie die Reform des Civildienstwesens nach den von Cleveland befolgten Grundsätzen. Ein besonderer Beschluß nimmt der Mullschen Vorschlag bei und empfiehlt derselbe dem nächsten Congreß zur Annahme.

Colonial-Angelegenheiten.

Aus dem deutschen Schutzgebiet in Neuen von Australien wird der „Frankfurter Zeitung" aus Sydney vom 16. April berichtet: Unter den Eingeborenen auf Neu-Pommern sind neuerdings Streitigkeiten ausgebrochen. Der dort Katechirte verhaftete christliche Steward, welcher Frieden stiften wollte, wurde von einem der kriegführenden Häuptlinge angegriffen und entkam mit seinen Begleitern nur mit Mühe dem Tode. Der Consul kehrte später mit Verstärkung an Ort und Stelle zurück und griff den Häuptling an, der in dem sich entspinnenden Kampfe umkam. Sein Sohn ward in den Sümpfen eingetretene amerikanische Dampfer suchten Hafe. Da sich der Vorgang auf deutschem Gebiete abgespielt hat, so dürfte unsere Regierung Veranlassung haben, eine Untersuchung einzuleiten. Die Befürchtungen, welche man über das Schicksal der Hrn. v. Below und Hamkein nebst Begleitern hegen zu müssen glaubte, sind in der Zwischenzeit wieder beseitigt und widerlegen worden. Die Wasserhose hat, wie der Gelben Gaze berichtet, auch Malaune, und zwar ebenfalls am 13. März, heimgesucht, ohne indeß nennenswerthen Schaden anzurichten. Eine andere Naturerscheinung, augenscheinlich gleichfalls vulkanischen Ursprungs, ist von dem englischen Dampfer Olympia beobachtet worden. Als Perlet die sogen. Lantten-Bai durchfuhr, wurde das Verdeck mit einem mal von einem fürchterlichen Aschenregen bedeckt, welcher derart aus See kam und der Wasserfahrt erhebliche Schwierigkeiten in den Weg legte. Die Erscheinung dauerte volle drei Stunden und wurde zu derselben Zeit auch in Port Moresby, dem Hauptsitze des englischen Gebietsantheils auf Neu-Guinea, wahrgenommen. Es wird hier vielfach besprochen, daß diese Erscheinungen, wie sie sich im Verlauf der letzten Wochen in ziemlicher Regelmäßigkeit beobachten ließen, Vorboten vulkanischer Ereignisse größeren Umfangs sind, ähnlich wie jene, die vor einigen Jahren in der Sundastraße solche fürchterliche Verheerungen angerichtet haben. — Eine in der queenslander „Government Gazette" veröffentlichte Bekanntmachung des Landesvertheidigungsamts im Kaiser-Wilhelms-Land gibt gegen Zahlung von bestimmten Gebühren den Verkauf von Gewehren, Munitionen, Explosivstoffen und Schießwaffen an Eingeborene, welche letzteren der im Bereiche des deutschen Gebiets angesiedelten Stämme zugehören, unter der Bedingung frei, daß die erforderliche Erlaubniß unter Angabe der Gründe, aus welchen dieselbe nachgesucht wird, von dem betreffenden Stationsvorsteher des Bezirks, in welchem die Eingeborenen ihren Wohnsitz haben, in jedem Falle zuvor eingeholt wird.

Postanstalt in Klein-Popo. — In Klein-Popo, im deutschen Togo-Schutzgebiet, ist eine kaiserliche Postanstalt eingerichtet worden, welche unter den für den Weltpostverkehr geltenden Bedingungen den Austausch von gewöhnlichen und eingeschriebenen Briefsendungen sowie von Postpaketen bis 5 Kilogr. vermittelt. Die Beförderung der Briefsendungen erfolgt mit französischen bis deutschen und britischen Postdampfschiff-Gelegenheiten. Zur Sendungen nach Deutschland beträgt das Porto: für Briefe 20 ₰ für je 15 Gr., für Postkarten 10 ₰, für Drucksachen, Warenproben und Geschäftspapiere 5 ₰ für je 50 Gr. Einschreibegebühr jedes 20 ₰ für Warenproben und 20 ₰ für Geschäftspapiere. Die Einschreibegebühr beträgt 20 ₰. Für Postpakete bis 5 Kilogr. nach Togo beträgt die Taxe 1 ℳ 60 ₰. Ueber das Weitere ertheilen die Postanstalten Auskunft.

Britische Ostafrikanische Gesellschaft. — Zur Abschließung von Mittelafrika ist die Britische Ostafrikanische Gesellschaft ins Leben getreten. Der Gründer ist berühmte Mac Kenzie, Director der British India Company, auf dessen Veranlassung zu dem Zwecke Emin Paschas bestimmte Unternehmung unter Führung Stanley's ausgerüstet wurde. Eine Charte der britischen Krone ermächtigt sie nicht allein, Zölle und Steuern zu erheben, sondern eine bewaffnete Macht zu organisiren und zu Gerichten eines riesigen Küstenraums die höchste Gewalt auszuüben. Die Grenzen des neuen Staates sind noch nicht genau festgestellt; derselbe dehnt sich ungefähr von einem Punkte nördlich der Küste, welche die Deutsche Ostafrikanische Gesellschaft contrahirt, in der Nähe von Sansibar nach dem Somali-Lande und westwärts nach dem Albert-Nyanzasee aus. Der Sultan von Sansibar hat der neuen britischen Gesellschaft Pemba und verschiedene andere kleine Inseln längs der Küste abgetreten und ihr die Ausübung über das Küstengebiet nördlich von dem Territorium der Deutsch-Ostafrikanischen Gesellschaft zugestanden. Die Gesellschaft will zunächst zur Sicherheit des Handelsverkehrs eine gut Unterstützung der Sklavenhandels mächtige der kleinen Inseln befestigen und mit Besatzungen versehen. Der „Daily Telegraph" bringt der neuen Handelsgesellschaft seine Sympathien entgegen, versäumt jedoch nicht, darauf aufmerksam zu machen, daß es ihre erste Sorge sein wird, nicht in die deutsche Interessensphäre hinüberzugreifen.

Mannigfaltigkeiten.

Hofnachrichten.

Aus über das Befinden des Kaisers am 6. Juni veröffentlichte Bulletin besagt, der Monarch habe sich jener nach der Uebersiedelung nach Schloß Friedrichskron einige Tage eines angenehmen gefühlt, bedauere es aber zur Zeit peinlich wohl. Der Kräftezustand sei befriedigend. Nach seinen Nachtruhen verlief der Nacht zum 7. nicht besonders günstig, da der Schlaf später durch Husten unterbrochen war. Infolge der Kaiser am Morgen Ungarwasser genommen hatte. Am Tage ließ der Patient es sich, trotz seiner der Kaiser des ungünstigen Wetters wegen nicht ins Freie. Der leidende Kaiser war besser; nur ungefähr Nächten Husten und verursachte Abmattung den Schlaf. Am Morgen fühlte der Kaiser sich wol und befand sich weiter erfreulich und wünschte den Aufenthalt im Park. Der Kaiser machte verschiedene Spaziergänge. Die Aerzte rühren trotz der Fortschritten darauf, den ernsten verwinkelten Aspekt weder zu heben. Seit einer beträchtlichen Nacht nahm am 9. auch der Tag einen günstigen Verlauf. Es fand an diesem Tage ein Consiliumsrath statt. Später machte der Kaiser eine Spazierfahrt nach dem Stadtpark. Ein am 12. Juni erschienenes ärztliches Bulletin berichtet, daß beim Kaiser in den letzten Tagen von neuem leichte Schlundbeschwerden aufgetreten waren, die dies Aerzte wesentlichen Einfluß auf das Allgemeinbefinden gehabt. Der Kaiser war an diesen Tage oft im Park und machte auch eine Ausfahrt. Die Nacht zum 13. verlief gut, doch waren die Schlafstunden nur mäßig gewesen. Der Appetit hatte sich gebessert. Am 14. wurde wieder eine neue silberne Canüle eingelegt. Der Tag über war der Kaiser fieberfrei, am Abend aber hat wieder einen Fieber ein.

Die Deutsche Kaiserin hat am 9. Juni abends an Begleitung der beiden Victoria ihre Reise nach Wiesbaden mittels Extrazuges angetreten. Am 9. früh 6 Uhr traf die hohe Frau in Homburg ein und unternahm eine Wandfahrt durch die festlich geschmückte Stadt. Im Laufe der Schlosses ging die Vorstellung der Behörden, des Hofceremoniells und der Geistlichkeit vor sich. Nachdem noch das Schloß besichtigt waren, begaben die Kaiserin und ihre Tochter sich auf einem Dampfer nach Frankfurt. Sodann wurde die Kaiserin-Fahrt nach Cronberg fortgesetzt. Auf einem Balkon des Schützenhauses der Stadt angelangt, wurde die Kaiserin mit Blumenspenden begrüßt. Die Spitzen der Militär- und Civilbehörden Cronbergs empfingen die hohe Frau. Die oberste Hofmeisterin, die Prinzessin hatten sich in Droschken der Kaiserin angeschlossen. Die Stadt war sehr reich dekorirt. Bei der Einfahrt in dieselbe bildete Schüler, ritterwerkverein und Gewerbe Spalier. Im Cursaal begrüßte der Oberbürgermeister die Kaiserin, welcher die Damen des Vaterländischen Frauenvereins und die Mitglieder des Hülfsvereins vorgestellt wurden. Beim Commerzienrath Schiebau wurde das Diner eingenommen. Hierauf besuchte die Kaiserin die Turnhalle, wo 240 durch die Ueberschwemmung ihres Heims betroffene Personen untergebracht sind. Dann wurde die Abreise angetreten. Auf in Dirsten fand ein vorläufiger kurzer Aufenthalt statt, während dessen die Kaiserin eine Reihe von Bittschriften entgegennahm.

Der Deutsche Kronprinz ist von Marienburg in Kärnthen am 9. Juni früh wieder in Venedig eingetroffen.

Die Königin von Sachsen ist am 10. Juni abends von Dresden nach ihrem Schlosse Sibyllenort in Schlesien gereist.

Zum Besuch am königl. sächsischen Hoflager in Leipzig trifft am 15. Juni die Herzogin von Genua und am 19. Prinz Ludwig von Bayern ein.

Mit dem Befinden des von einem Gallenleid betroffenen Herzogs Nikolaus in Nassau geht es anhaltend besser.

Der Großherzog und die Großherzogin von Baden sind am 7. Juni von Karlsruhe nach Baden Baden übergesiedelt.

Der Großherzog und die Großherzogin von Mecklenburg-Schwerin sind auf der Reise nach Baden-Baden am 6. Juni in Paris angekommen.

Die Großherzogin von Sachsen traf am 11. Juni abends zum Besuch des kaiserlichen Hofes in Potsdam ein und nahm Wohnung im Stadtschloß.

Prinzessin Marie von Sachsen-Altenburg, Gemahlin des Prinzen Albert, geborene Prinzessin von Preußen, hat in der Nacht zum 6. Juni auf Schloß Ribnitzhof bei Dresden einer Tochter das Leben gegeben.

Der Herzog und die Herzogin von Anhalt sind am 9. Juni auf Marienlust im Schlosse zu Rüthen angekommen, wo das erbprinzliche Paar von Mecklenburg-Strelitz bereits anwesend war.

Der Erbprinz und die Erbprinzessin von Meiningen sind am 6. Juni zum Besuch des Prinzen Heinrich und seiner Gemahlin in Schloß Fürstenhof in Silesien eingetroffen.

Die Erbprinzessin Maria Josepha traf am 7. Juni zu einem zweitägigen Besuch bei ihrem Vater, dem Prinzen Georg von Sachsen, in Hetzendorf ein und ist von da am 11. vormittags wieder nach Dresden abgereist.

Die Erbprinzessin Maria Immaculata, Gemahlin des Erbprinzen Rupprecht Salvator, ältesten Sohnes des Herzogs von Toskana, ist am 2. Juni in Baden bei Wien von einem Sohne entbunden worden. Es fand die Taufe des neugeborenen Prinzen statt, der den Namen Ferdinand erhielt.

Der spanische Exkönigin Mercedes Bertha als Witwe des praktischen adeligen Leibarztes in Prag ist am 4. Juni ein sechster Sohn und sind gesunden. Die glücklichen Eltern der Erbprinzessin Rupprecht von Baiern und Erbherzogin Maria Theresia, sowie die Bewohner der neuen Residenz des Königs, ferner deren Oheim, Erbprinz Ludwig Victor, nahmen der Taufe bei.

Die Nachrichten über das Befinden des Königs der Niederlande lauten fortwährend befriedigend. Derselbe macht täglich größere Spaziergänge in den Park des Sommerschlosses bei Leo und nimmt jeden Tag mehrere Stunden den Regierungsgeschäften.

Der König von Schweden ist am 12. Juni abends zu Berlin angekommen.

Digitized by Google

Prinz Amadeus von Italien, Herzog von Aosta, der Bruder des Königs, hat sich mit der Prinzessin Maria Letizia Bonaparte, der Tochter des Prinzen Napoleon und der Prinzessin Clotilde, verlobt. Der Bräutigam war in erster Ehe mit der Fürstin Maria Pia Hohenzollern vermählt und ist seit 1876 Wittwer. Die Braut wird am nächsten 24. Dezember ihr 22. Lebensjahr vollenden; sie ist die Nichte ihres Verlobten, doch soll der Papst, die „Zwistalle" meidet, die Ehe zwischen Oheim und Nichte erlaubt haben.

Die Königin-Regentin von Spanien ist am 9. Juni mit dem Prinzen König nach Madrid zurückgekehrt.

Personalien.

Der Deutsche Kaiser hat dem Großherzog von Hessen die 2. Armeeinspection (2., 8. und 9. Armeecorps) übertragen und den Generallieutenant v. Hänisch, bisher Director des allgemeinen Kriegsdepartements, an Stelle des in den Ruhestand tretenden Generallieutenants v. Goldberg zum Commandeur der Cavallerietruppen des 12. Armeecorps ernannt.

Der Kaiser hat den Generaladjutanten Generallieutenant Wilmke, Inspecteur der Kriegsschulen, in den Adelstand erhoben.

Generalmajor v. Bergmann, bisher Inspecteur der Infanterieschulen, ist zum Director des Allgemeinen Kriegsdepartements im Kriegsministerium in Berlin ernannt worden.

Zu Mitgliedern des Senats der Akademie der Künste in Berlin für die Zeitraum vom 1. October 1888 bis Ende September 1891 sind die Maler Prof. Karl Becker, Prof. Adolph Menzel, Prof. Friedr. Geselschap, der Bildhauer Prof. Erdmann Encke, die Architekten Geh. Regierungsrath Kal. Baudirector Ende und Regierungsbaumeister Schwechten, die Maler Prof. Alb. Becker und Prof. Robert Rudelz gewählt und vom Cultusminister bestätigt worden.

Der Senatspräsident bei dem Oberlandesgericht in Dresden Appellationsgerichtsdirektor Klemm ist zum Präsidenten des Oberlandesgerichts und der vortragende Rath im Justizministerium Geh. Justizrath Haniel zum Senatspräsidenten beim Oberlandesgericht ernannt worden.

Unter den Jubiläen Doctorjubiläen an der Berliner Universität, welche im Sommerhalbjahr bevorstehen, befindet sich auch dasjenige Gustav Zeuners's, der im Sommer 1838 in Berlin promovirte.

Die Kaiserl. Leopoldinisch-Carolinische Akademie der Naturforscher in Halle, ernannte zu ihren Mitgliedern den Professoren Dr. Ahrens in Berlin, Prof. Nakernadt in Graz, Prof. Eduard Peter in St. Petersburg sowie den Generallieutenant Annenkow ebendaselbst.

Geheimrath Prof. Dr. Max v. Pettenkofer in München wurde von der Cholerakonferenz Gesellschaft in London zum Ehrenmitgliede gewählt.

Die in Budapest am 9. Juni zusammengetretene österreichische Telegation wählte Szell zum Präsidenten und Hasswirth zum Vicepräsidenten. Die ungarische Telegation hat den Grafen Ludwig Tisza zum Präsidenten und den Cardinal Hannald zum Vicepräsidenten gewählt.

Der russische Geschäftsträger in Hamburg Wirkl. Staatsrath Graf v. Calini ist zum Generalconsul für Oldenburg und die hanseatischen Städte ernannt worden.

Die Chirurgische Gesellschaft in St. Petersburg wählte den Geheimrath Prof. v. Bergmann in Berlin zu ihrem Ehrenmitgliede.

In Bern fand am 4. Juni die Eröffnung der Sommersession der schweizerischen Bundesversammlung statt. Der Nationalrath wählte zum Präsidenten Ruffy aus Waadt und zum Vicepräsidenten Häberlin aus Thurgau (beide radical). Der Ständerath bot zum Präsidenten gewählt Schoch aus Schaffhausen (radical) und zum Vicepräsidenten Hoffmann aus St. Gallen (liberal).

Der neuenglische Staatsminister Richter, welcher bei dem Krönungsfeste in Stockholm die Staatsrathsabtheilung leitete, ist zurückgetreten und durch den Staatsrath Stang, bisher Chef des Departements der Justiz und der Polizei in Christiania, ersetzt worden.

Die Wahl zum Präsidenten der Republik Bolivia fiel auf Lucano Arce.

Ehrenbezeigungen.

Der Kaiser hat dem Geh. Medicinalrath Prof. Dr. Rudolf Leuckart in Berlin den Kronen-Orden 2. Klasse mit dem Stern und Eichenlaub verliehen.

Dem münchener Kunstverleger Eduard Kunställer hat der Kaiser von Oesterreich das Ritterkreuz des Franz-Joseph-Ordens verliehen.

Dr. Johann Fastenrath aus Köln, welcher sich auf einer Reise durch Spanien befindet, ist in Sevilla und Granada durch die Ernennung zum Ehrenmitglied der dortigen Ateneos und des Vereins Fortschritt durch Arbeitungen ausgezeichnet worden.

Die Holländische Gesellschaft für Wissenschaften in Harlem hat beschlossen, dem Professor Virchow in Berlin ihre Große Goldene Boerhaave-Medaille für Anthropologie zu verleihen. Prof. L. Kandt in Berlin wurde zum auswärtigen Mitglied der Gesellschaft ernannt.

Im pariser Salon gelangten am 31. Mai die Ehrenpreismedaillen für die Malerei, Bildhauerei, Kupfer-, Stahlstiche ꝛc. zur Vertheilung. Diese Medaillen wurden den Schlachtenmaler Detaille, dem Bildhauer Jean Turcan und dem bewährten Altmeister der Kupferstichs Hedouin zuerkannt.

Festkalender.

Im nächsten Jahre werden es 700 Jahre sein, daß die eigentliche Handelsstadt Hamburg, die alte Neustadt, durch Adolf III. von Schauenburg gegründet wurde. Der Hamburger Geschichtsverein hat daher für den 7. Mai 1889, welchen eine Urkunde, in der Friedrich Barbarossa dem Grafen Adolf die Freiheiten von Neuhamburg bestätigt, als den Tag der Gründung Hamburgs in commercieller Beziehung bezeichnet, eine gröbere Feier vorgesehen.

In Bologna haben die Festlichkeiten zum 800jährigen Jubiläum der Universität am 10. Juni ihren Anfang mit dem feierlichen Einzuge der von italienischen und fremdländischen Universitäten entsendeten Studenten genommen. Der Empfang fand im Universitätshofe statt. Der Vertreter der Studenten von Bologna hielt eine Ansprache, welche von den Vertretern der Studirenden der Universitäten Wien, Berlin, Leipzig, Rom, Parma und Graz erwidert wurde. Als sich die Studirenden von Rom den deutschen Studenten vorstellten, salutirten diese mit blanken Schlägern. Sodann zogen die Studenten nach dem Palazzo vom Capitano der Adjutanten der Universitäten und Facultäten Aufstellung. Das Königspaar und der Kronprinz wurden bei der Ankunft in Bologna mit Begeisterung empfangen.

Vereinsnachrichten.

Der Deutsche Verein für Armenpflege und Wohlthätigkeit trieb in diesem Jahre in der zweiten Hälfte des September in Karlsruhe tagen. Die Tagesordnung wird theils neue, theils bei der vorjährigen Versammlung zurückgestellte Fragen auf. So werden Bürgermeister Gorn aus Magdeburg über geschlossene oder offene Wallenpflege, Stadtrath Dr. Oberth aus Berlin über Fürsorge für unbemittelte Genesende, Stadtrath Dr. Flesch aus Frankfurt a. M. und J. Calle aus Wiesbaden über die Lösungsmittel vom Standpunkt der Armenpflege, Dr. Lauterer aus Bremen über Trunksucht und Armenpflege, Oberbürgermeister Dr. Otto aus Darmstadt und Regierungsrath Hazel aus Hall über die landwirthschaftliche Ausbildung der Mädchen und den ärmern Volksschulen sprechen. Von den in Form des Antrages in Vorbereitung begriffenen Fragen des Wanderwesens und der Beschäftigung der Arbeitslosen wird nur die erstere insoweit auf der Tagesordnung erscheinen, als die Commission einen Bericht über den Stand der Arbeiten erstatten wird.

Aus dem in der 7. Hauptversammlung des Allgemeinen Deutschen Schulvereins zu Coburg vorgetragenen Rechenschaftsbericht wird das erfreuliche Wachsthum des Vereins ersichtlich. Die Zahl der Ortsgruppen hat sich im letzten Jahre um 107, die der Mitglieder um etwa 5000 vermehrt, indem erstere von 149 auf 256, letztere von 20000 auf 25000 gestiegen ist. Die jährliche Gesammteinnahme betrugen etwa 100000 ℳ, davon flossen etwa 47000 ℳ der Centralleitung zur Verfügung. Als Ort der nächsten Hauptversammlung wurde Stuttgart bestimmt.

Der Botanische Verein für Gesammtthüringen hielt am 22. Mai in Gera seine Festplatzordnungsversammlung ab. Der Staatsrath v. Kegel in St. Petersburg wurde zum Ehrenmitgliede des Vereins ernannt. Prof. Kirchner aus Berlin hielt einen Vortrag über die Familie der Liliengewächse. In der sich anschließenden 6. Jahresversammlung der Gesammtthüringischen Gesellschaft in Jena sprach Missionsinspector Büttner über das Thema: „Welche Aufgaben stellen uns unsere christlichen Colonien in politischer, wirthschaftlicher, gesellschaftlicher und sittlicher Hinsicht?" Prof. Ritter über „Die alpinen Reise der Alpen" und Privatdocent Kegel über „Die socialen Verhältnisse der Bauern in Rußland". Der Fürst wohnte den Verhandlungen bei.

Der 3. Neuphilologentag wird sich vom 28. bis 30. September in Dresden versammeln. Vorträge haben zugesagt Prof. Dr. G. Körting in München, Prof. Dr. Sachs in Brandenburg, Director Dr. Steinbart in Teltschen, Dr. Mangelung in Dresden, Rector Töpe in Gallingen, Dr. Klinghardt in Reichenbach i. Schl., Dr. Frischbutt in Hamburg u. A. m. Mit der Versammlung wird eine Ausstellung solcher Lehrmittel, Illustrirter Werke u. s. w. verbunden sein, welche zur Erläuterung und zu vertiefterem Verständniß von Schriftstellern, wie Molière, Shakespeare, Scott, Byron u. a., dienen können. Victor v. Loreta wird eine entsprechende Texte-Ausstellung veranstalten und einen Vortrag „Texte in Deutschland" halten.

Der Deutsche Verein gegen den Mißbrauch geistiger Getränke wird am 13. und 14. September in Goslar zu seiner diesjährigen Versammlung zusammentreten. Auf der Tagesordnung der Hauptversammlung stehen: 1) Verhältniß des Schnapses zur Volksernährung; 2) Antheil der ältern Classen an dem Mißbrauch geistiger Getränke und deren Bekämpfung; 3) die richtige Art der Unterbringung von Volksküchen. Der Berathung wird der Vortrag sittlicher Mäßigkeitsagitation im geschlossenen Mitgliederkreise gelten.

Der Deutsche und Oesterreichische Alpenverein umfaßt gegenwärtig 162 Sectionen mit 21133 Mitgliedern. Gegen das Vorjahr sind zehn Sectionen und 2251 Mitglieder als Zuwachs zu verzeichnen. Auf Deutschland entfallen 82 Sectionen mit 11919 Mitgliedern, auf Oesterreich 63 Sectionen mit 7721 Mitgliedern. Von sämmtlichen Sectionen haben 64 mit 3466 Mitgliedern im Hochgebirge, sechs mit 1193 Mitgliedern im Vorland und 12 mit 2294 Mitgliedern im Flachland ihren Sitz; 54 Sectionen besitzen zusammen 110 Hütten. Die stärkste Section ist München mit 1801 Mitgliedern; die Section Austria in Wien hat 1779, Leipzig 944, Berlin 456, Prag 436, Salzburg 417, Schwaben 436 Mitglieder.

Den Mittheilungen über das 3. Breslegelfest, welches vom 2. bis 4. Juni in Hamburg stattfand, ist zu entnehmen, daß der Centralverband deutscher Regelbahn jetzt 3326 Mitglieder zählt. Ein Antrag der leipziger Localverbandes in der gleichzeitig stattgehabten Generalversammlung, ein deutsches Meisterfest einzuführen, wurde dem Centralvorstand zur Erwägung überwiesen. Auf Anregung des Vorstandes wurde beschlossen, sich mit den Regelvereinen Südamerikas in Verkehr zu setzen. Auf den Preisbahnen sind über 800 Partien zum Preisschieben gelangt.

Der Gewerbeverein für Nassau, welcher jetzt 67 Localvereine mit 3063 Mitgliedern zählt, hielt am 5. und 6. Juni seine 42. Jahresversammlung in Herborn ab. Nach dem vom Ingenieur Weiler erstatteten Bericht des Centralvorstandes leistete der Staat für die gewerblichen Fortbildungsschulen einen Zuschuß von 13100 ℳ, die Centralversammlung einen solchen von 1650 ℳ, während der Communalfonds für die Schulen daselbst 3450 und zu einem Theile für Handwerkerlehrerprüfungen 400 ℳ beisteuerte. In den Localvereinen war die Thätigkeit eine sehr rege, es fanden im ganzen 518 Versammlungen statt und wurden 106 Vorträge gehalten. Das Vereinsblatt erscheint in einer Auflage von 1500 Exemplaren. Das Wanderlager hat zahlreiche Bereicherungen erfahren.

Freimaurerei.

Der Dichter Emil Ritterhaus hat im Mai d. J. das 25jährige Jubiläum seiner Zugehörigkeit zum Freimaurerbunde begangen. Die Mitglieder der von ihm gelebten Loge Lessing in Barmen haben dieses Jubiläum am 10. Mai gefeiert.

In Berlin weilte kürzlich der als maurerischer Forscher und Schriftsteller bekannte Bruder Tennzels, Kangl. belgischer Generalconsul. Er ist der Verfasser der Schrift „Les Francs-Maçons", von welcher vorher in Darmstadt bei Arnold Bergsträßer eine deutsche Uebersetzung von Dr. Kurd unter dem Titel „Die Freimaurer" erschienen ist. Mit den belgischen Logen war selber von deutscher Seite jeder Verkehr abgebrochen worden, weil erstere die Parole an der Logen Interessengegen hatten. Nachdem die belgischen Logen von dieser Verirrung zurückgekommen sind, ist zwischen ihnen und den deutschen Logen die Verbindung wiederhergestellt. Namentlich gehört auch den genannten hohen Logenbeamten der „Supreme Council de belgique" das Verdienst, seine heimatlichen Logen von diesem verhängnißvollen Irrwege, welcher die belgische Maurerei schwer geschädigt hatte, wiederzubringen.

Im Verlage von Bruno Zechel in Leipzig ist erschienen: „Kaiser Friedrich als Freimaurer". Ein Ueberblick seiner Maurerische und seiner Wirksamkeit in Bezug auf Freimaurerei. Herausgegeben von F. O. Zechel, Ehrenmeister der Loge zur Harmonie in Chemnitz.

In Budapest erschien für Maurer und Nichtmaurer: „Die Freimaurerei. Ein Wort der Aufklärung über Wesen, Grundsätze, Aufgaben, Geschichte und Organisation derselben. Mit besonderer Rücksicht auf unsere vaterländischen Verhältnisse." 2. vermehrte Auflage (Budapest 1888, J. Fanka, 30 S.).

In Frankreich bestehen gegenwärtig drei selbständig organisirte Systeme unter regem Bestreben, die wegen ihrer Verbindung, der Zusammlegung unterbreiten. Es sind dies der Grand Orient de France, dem 532 Logen unterstehen, der obgleich Convent de France und der Ordre Maçonnique oriental Memphis en d'Egypte. Zu letzterem gehören nur sechs Logen. Der Große Orient ist die Hauptbrüderschaft für die Johannismaurerei.

Die „Kölnische Zeitung" berichtet, daß am 3. Juni in Paris ein Congreß der französischen Freimaurer zusammengetreten ist, „um über die Maßregeln, welche die Wiederaufrichtung mit sich bringt," zu berathen. Bisher ein Beleg für die traurige Thatsache, daß die französische Maurerei neuerdings den maurerischen Charakter immer mehr abstreift und in politischer Thätigkeit aufgeht. — Die deutsche Freimaurerei hat seit fast jeden Verkehr mit der französischen Maurerei abgebrochen. Auch die Großloge Englands hat die Verbindung mit dem Großen Orient von Frankreich schon vor längerer Zeit gelöst.

Ihr 100jähriges Stiftungsfest feierte am 5. Mai die schottische Loge Leith und Canongate.

Der Großmeister der Freimaurerei Italiens, Adrian Lemmi, wandert in Rom, hat ein Rundschreiben an alle Logen erlassen, in welchem er „den Krieg gegen die Kirchen Kirchen als die heilige Pflicht, die erste Aufgabe der maurerischen Brüder" erklärte. Er verlangt, „daß sich der Macht der Waffen, selbst in einer gerechten Sache, der unabgeklärte Spruch der höchsten internationalen Schiedsgerichte entgegenstelle". Darum will er allgemeine „Entwaffnung". — Es ist, als hätten mit der Friedensverein der europäischen Freimaurerlogen in diesem Rundschreiben sich wiederholen. In Deutschland besitzt man maurerischen, und deutsche Großsprecher erlassen solche aufgeregtere, aber ohne jede praktische Richtung verbundene, aufreizende feindliche Manifeste.

Stenographie.

Am 1. März vertheidigte Richard Kirchhoff in Halle behufs Erlangung der Doctorwürde unter anderm den Satz: „Die Stenographie ist berufen, die jetzige Tintenschrift in allen Anwendungen zu vertreiben." Wie das „Magazin" hört, wurde gegen diese Behauptung nur der Cornel, und zwar von stenographiekundiger Seite, Widerspruch erhoben.

Der als Verfasser verschiedener Lehrbücher der Gabelsberger'schen Kurzschriftkunst bekannte Gymnasialprofessor Hans Krieg in Leibach ist nach langem schwerem Leiden im 59. Lebensjahre verstorben.

In Bruck a. d. Leitha fand am 27. Mai 1888 die erste Wanderversammlung des Deutschen Gabelsberger'schen Stenographenvereins in Nieder-Oesterreich statt, welche, von herrlichstem Wetter begünstigt, einen überraschend schönen Verlauf nahm.

Die soeben erschienene 2. Auflage des Krieg'schen „Katechismus der Stenographie" (Leipzig, J. J. Weber) bietet gegen die 1. Auflage eine Bereicherung von vier Druckseiten, die hauptsächlich durch die möglichst ausführliche Besprechung der auf seit 1886 erschienenen stenographischen Systeme veranlaßt worden ist. Die Einlegung von Schriftproben der neuen Systeme ist auf verschiedenen Gründen unterblieben; zum Theil bietet hier Faulmann's „Historische Grammatik" Ersatz. Das Buch ist in seiner ganze für Lehrer und Lernende des Gabelsberger'schen Systems bestimmt, kann aber den Stenographen aller Systeme zur Anschaffung empfohlen werden, da es eine Geschichte und Literatur der Kurzschrift nicht allein der deutschen, sondern auch der fremden Völker bietet.

Der Gaubund Sachsen des Verbands Stolze'scher Stenographenvereine hielt am 3. Juni in Leipzig seine Generalversammlung ab, die sich hauptsächlich mit Fragen der innern Vereinigung und der Propaganda beschäftigte.

Wie die „Revue Internationale" mittheilt, hat Hr. Felix Lamotte, Kaufmann und Stenograph in Cherbourg, der französischen Postverwaltung einen franko-telegraphisch-zeichen Projectentwurf vorgelegt, welcher den schnellen Austausch für Post- und Telegrammsachen vom Minister zur Verarbeitung entscheiden werden ist. Der Apparat soll gestatten, nachts in kürzer Zeitfrist zu Land und Wasser Telegramme mit stenographischen Zeichen durch elektrisches Licht auf große Entfernungen zu übertragen. Am Bestimmungsorte werden sie durch einen Projectionsapparat aufgefangen und durch photographische Linse vergrößert den Stationen mittels einer Fernrohr abgelesen werden.

Strike-Angelegenheiten.

Aus Stettin wird über einen Ausstand von 700 Arbeitern auf der Werft der Gesellschaft Vulkan berichtet, der am 9. Juni eintrat.

In Dortmund hat am 4. Juni die allgemeine Arbeitseinstellung der Maurer ihren Anfang genommen. Die Meister haben nur per Stunde 40 ₰ für die Stunde Arbeitszeit bewilligt.

Unfälle.

In Nimes in Frankreich ist am 5. Juni der Güterbahnhof abgebrannt, große Mengen von Waaren wurden theils vernichtet, theils beschädigt. Der Gesammtschaden wird auf 3 Mill. Frs. veranschlagt. Ein Mann wurde bei den Löscharbeiten getödtet, zwei andere sind verwundet.

In Neuyork brach in Tony Pastor's Theater, welches im Tammany Hall-Gebäude gelegen ist, am 6. Juni Feuer aus. Das Theater brannte gänzlich nieder, und die Halle selber wurde arg beschädigt.

Die Stadt Hull in Ontario, Ottawa gegenüber gelegen, ist am 6. Juni theilweise niedergebrannt. Das Feuer kam im Stadthause aus und dehnte sich auf eine halbe Meile unter den hölzernen Häusern aus, einen Theil von zehn Block zerstörend. Der angerichtete Schaden ist auf 400 000 Doll. geschätzt.

Bei einem Hotelbrande zu Rockdale in Texas kamen elf Personen ums Leben.

Von Mexico wird gemeldet, daß unweit Tampico ein Dampfer explodirte, wobei 16 Arbeiter getödtet und 41 verletzt wurden.

Verbrechen.

In Monaco ereignete sich am 4. Juni ein gräßlicher Vorfall. Ein junger Photograph, Raoul Perquel, der mit seinem Bruder Rudolphe Perquel und dessen Frau in der Villa Anita zu Mittag aß, hatte beim Nachtisch einen Wutheanfall und erschoß seine beiden Verwandten und dann sich selbst. Der Mörder war vor einigen Jahren Angestellter bei seinem Bruder, der ein Handelshaus in Neuyork besitzt. Nach dem Tode seines Bruders verkaufte Anderem das Geschäft trotz des heftigen Einspruchs seines Bruders. Ueber diesen Verkauf seinen verschiedene Streitigkeiten entstanden zwischen den Brüdern vor, die den Sinn Raoul's immer mehr verbittert und verbittert haben mochten. Man fand bei ihm drei Revolver und zwei Dolche.

Todtenschau.

Fürstin Mathilde von Schwarzburg-Sondershausen, geborene Prinzessin von Hohenlohe-Oehringen, am 8. Juli 1814 zu Oehringen geboren, am 29. Mai 1835 vermählt mit dem Fürsten Günther, Vater des regierenden Fürsten von Schwarzburg-Sondershausen, 1853 von ihrem Gemahl geschieden, † auf ihrem Landsitz bei Salzburg am 3. Juni.

Sir James Alexander, englischer General, der im ersten afghanischen Feldzug (1842) und im indischen Aufstand vorzügliche Dienste leistete, † in London am 6. Juni im 84. Lebensjahre.

Felix Bebaghel, Erzherzogl. badischer Geheimrath, vorsitzender Rath des evangelischen Oberkirchenraths in Karlsruhe, † daselbst am 3. Juni im 65. Lebensjahre.

Gustav Boddaert, Universitätsprofessor in Gent, namhafter Chirurg und Operateur, der zuerst in den belgischen Hospitälern die Lehren des englischen Chirurgen Lister über Anlegung von Verbänden angewendet hat, am 28. August 1866 geboren, † in Gent am 1. Juni.

Frau Friederike Gist, früher beliebte Sängerin und Schauspielerin, bis 1862 viele Jahre hindurch Mitglied des leipziger Theaters, † in Bremen, 84 Jahre alt.

Kingsharman, deutscher Oberst, Unterstaatssecretär für Irland, † in Dublin am 10. Juni.

Karl Ritter v. Kleinlosch, Silberwaarenfabrikant in Wien, einer der hervorragendsten Industriellen daselbst, † in Wien am 8. Juni, 67 Jahre alt.

Karl Koechne, Geh. Commerzienrath, Director der Sächsischen Bank in Dresden, † in Wiesbaden am 5. Juni im 75. Lebensjahre.

Joseph August Lang, Bühnenschriftsteller und Schauspieler, † zu Brunnau in Böhmen am 1. Juni, 82 Jahre alt.

Edmond Ledoux, Marschall und Senator des zweiten Kaiserreichs, bei dem Ausbruch des Krieges von 1870 Kriegsminister, als welcher er bekanntlich den Kaiser die vollständige Kriegsbereitschaft Frankreichs zuversichtlich versicherte, sodann zum Major-General der Rheinarmee ernannt, nach den ersten Niederlagen als Armeeführer berufen, worauf er den Befehl über das 3. Armeecorps erhielt, am 20. October 1870 mit der Rheinarmee in deutsche Gefangenschaft gekommen, nach dem Friedensschluß vor die Untersuchungs-Commission berufen, der er für seine Irrthümer offen bekannte, am 6. December 1888 zu Paris geboren, † auf seinem Gute in dem Departement der Oise am 7. Juni.

Ernst Lux, der frühere Redacteur des würtemberger „Telegraph", durch seine Gerichte und Schriften in unterfränkischer Mundart bekannt, † in Würzburg am 8. Juni.

Engelbert Pirk, ehemaliger wiener Hoforgelfürger, † in Prag am 2. Juni, 80 Jahre alt.

Moritz Plüschke, geschätzter Genremaler, 1818 zu Strehlen geboren, † in Düsseldorf am 5. Juni.

Josef Spengler jun., englischer Schriftsteller, der Verfasser der meisterhaften englischen Uebersetzungen von Heine's Prosaschriften, † in London am 24. Mai, 58 Jahre alt.

Dr. Weidenhammer, großherzogl. hessischer Landeskonsumentenrath, † in Breslau am 8. Juni, wohin er sich zur Versammlung der Deutschen Landwirthschaftsgesellschaft begeben hatte.

Digitized by Google

Culturgeschichtliche Nachrichten.

Kirche und Schule.

— Am 31. Mai ist in Eisenach die Conferenz der deutschen evangelischen Kirchenregierungen zu ihrer 18. ordentlichen Sitzung zusammengetreten. Der Oberhofprediger Dr. Kohlschütter aus Dresden wurde zum Präses und Oberconsistorialrath Schmidt aus Berlin zum Vicepräses wiedergewählt. Die Conferenz sandte ein Huldigungstelegramm an den Kaiser ab, sodann berichtete der Präses über den Stand der Diöcesirsynodsache. In der zweiten Sitzung erstattete der Präsident des hannoverschen Landesconsistoriums Dr. Meyer Bericht über das Verfahren der evangelischen Kirchen bezüglich der Taxe der Kinder, die einerseits nicht mehr völlig unmündig, andererseits aber auch noch nicht confirmationsfähig sind. Es wurde in einer früheren Sitzung beschlossen, den Kirchenregierungen zu empfehlen, die Taufe solcher Kinder, sofern sie nicht widersprechen, in der Regel ohne Aufschub vorzunehmen und an der Norm des Kindertaufs unter Zuziehung von Pathen zu vollziehen. In dem Maße, als der Täufling bereits zu entwickelterem Bewußtsein gelangt ist, kann eine angemessene active Betheiligung desselben stattfinden. Ist derselbe schon fähig, am Confirmationsunterricht theilzunehmen, so ist die Taufe möglichst in den Anfang der Unterrichtszeit zu legen und die Confirmation nachher in gewöhnlicher Weise zu vollziehen. In der Sitzung vom 3. Juni berichtete Oberconsistorialrath Dr. Förster über den Stand der Berathungen über das Bedürfniß und die Einrichtung besonderer Jugendgottesdienste. Ein vom Abt Dr. Uhlhorn aus Hannover eingebrachter Antrag wurde einstimmig angenommen; derselbe empfiehlt den Kirchenregierungen die Bewahrung und sorgsame Pflege der ländlichen Katechisationen (Christenlehre u. s. w.), erkennt aber auch dankbar den Segen der neuerdings aufgekommenen Kindergottesdienste an und erklärt für wünschenswerth, daß diese den Katechisationen ergänzend zur Seite treten. Von Wichtigkeit im weiteren Verlauf der Conferenz waren die Verhandlungen über die kirchlichen Verkopen (Abschnitte aus der Heiligen Schrift, welche zu Vorlesungen am Altar oder zum Text von Predigten gebraucht werden), welche von einer überseeischen Commission vorbereitet waren. Es handelt sich hier theils um eine Verkürzung in Auswahl und Abgrenzung, theils um Vereinbarung über geeignete Ergänzung der alten Perikopen durch ähnliche Stellen aus dem Neuen und Alten Testament. Endlich liegt auch eine Normaltextin für die Zusammenstellung der Leidensgeschichte nach den vier Evangelien zum Gebrauch namentlich in der Passionszeit in Frage. Die Conferenz erklärte eine Verständigung unter den Kirchenregierungen über diese Frage für wünschenswerth und verlieh die betreffende Commission mit einigen grundlegenden Anweisungen. Noch wurde über den Ertrag der von der eisenacher Conferenz 1886 angeregten und in mehreren Landeskirchen eingeführten Kirchencollecte für deutsch-evangelische Gemeinden im Ausland verhandelt und die weitere Ausdehnung dieser Collecte befürwortet. In der Sitzung vom 5. Juni beschäftigte sich die Conferenz mit der kirchlichen Statistik und gelangte zu dem Beschluß, im Hinblick auf die im December 1890 vorzunehmende Volkszählung für das genannte Jahr eine wiederholte Aufnahme der „kirchlichen Einrichtungen in den deutschen evangelischen Landeskirchen" vorzubereiten. In der Schlußsitzung am 6. nahm die Versammlung eingehende Berichte entgegen über den Stand der Kirchencher-Angelegenheit, der Sache des zum fertiggestellten Melodienbuches zum evangelischen Militärgesangbuch, der Wagnerfeier zur besseren praktischen Verbreitung der Candidaten der Theologie und der Vorlesungen zur Verhütung von Collisionen zwischen verschiedenen deutschen Landeskirchen bei Versetzung, bez. Gewährung von Confirmationen und Trauungen.

— Ueber die bevorstehende Wiedereröffnung des geistlichen Seminars in Posen macht der „Kurjer Poznanski" Mittheilungen. Danach unterliegt es keinem Zweifel, daß das Seminar zum 1. October d. J. eröffnet werden wird. Der zu ernennende Regens des Seminars ist deutscher Nationalität.

— In Freising ist in den letzten Tagen des Mai eine Conferenz der bairischen Bischöfe versammelt gewesen, über deren Verhandlungen im voraus die nachstehenden Andeutungen gemacht wurden. Die einberufene Conferenz des bairischen Episkopats wird sich in erster Reihe mit einer Ausdehnung, bez. Anträgen, auf die Grundzüge der letzten päpstlichen Encyclika befassen. Die Bischöfe haben ihre bezüglichen Ansichten darüber bereits ausgearbeitet und werden sie in der Conferenz vortragen. Die Auslassungen des Episkopats werden, wie versichert wird, der Regierung gegenüber nur in entgegenkommendem, freundlich abgefaßtem Sinne ausfallen. Ueber den Verlauf der Berathungen soll Kriege Geheimhaltung bewahrt werden. Das Ergebniß derselben wird dem Prinz-Regenten direct in Vorlage gebracht und hierüber auch sofort nach Rom berichtet werden.

Universitätswesen.

— Die wissentlich falsche eidesstattliche Versicherung einer Doctorandin dem Dekan einer preußischen Universitätsfacultät gegenüber, daß er die behufs Erlangung der Doctorwürde eingereichte Dissertation selbst verfaßt habe, ist nach einem Urtheil des Reichsgerichts, 2. Strafsenats, auf dem aus § 156 des Strafgesetzbuchs (wegen Meineids) sich ergibt, wenn der Universität durch eine kraft gesetzlicher Ermächtigung erlassene Instruction die Berechtigung zur Abnahme eidesstattlicher Versicherungen hinsichtlich der Verfasserschaft eingereichter Dissertationen ertheilt ist. Beispielsweise besteht eine solche Instruction für die Universität Bonn, nicht aber für die Universität Breslau.

— Die Universität Königsberg wird im laufenden Semester von 844 Studirenden besucht; dazu kommen noch 13 Hospitanten, mit denen die Zahl der Hörer auf 862 steigt. Die Provinzen Ost- und Westpreußen sind unter den Studirenden am stärksten vertreten, nämlich mit 739, ihnen am nächsten stehen Pommern und Posen mit je 18 u. s. w. — In Kiel weist das Verzeichniß für das Sommerhalbjahr 560 Studirende auf gegen 447 im letzten Winter. Der heimischen Provinz gehören davon 224 an. — In Würzburg beträgt die Zahl der mit Schluß der Immatriculation eingeschriebenen Studirenden 1547, eine Frequenz, welche bisher an dieser Hochschule noch nie erreicht worden ist. Seit dem Sommersemester 1882 hat die Gesammtfrequenz in Würzburg um 471 Studirende zugenommen.

— Von 6214 Zuhörern werden in diesem Sommer die Vorlesungen der berliner Universität besucht. In dieser Zahl sind 1477 Hospitanten inbegriffen, sodaß die Gesammtzahl der Studirten also 4767 beträgt, 113 mehr als im vorigen Sommer. Die theologische Facultät zählt 679 Studirende (382 Preußen), die juristische 1214 (934), die medicinische 2159 (915), die philosophische 1715 (1251).

— Den erledigten Lehrstuhl für Staatswissenschaften an der Universität Greifswald hat Prof. Dr. Struck, bisher Docent am Polytechnikum in Aachen, übernommen, der seine Vorlesungen schon begonnen hat. — Der ordentliche Professor der Geschichte an der Akademie zu Münster, Dr. Theodor Lindner, ist nach Halle berufen worden. Er wird die neue Stellung im Herbst antreten. — Der Privatdocent Dr. Gustav Hammel ist zum ordentlichen Professor der pathologischen Anatomie an der Universität Innsbruck ernannt worden. — Der ordentliche Professor für Mathematik und Naturwissenschaften Dr. Th. Kraße in Neustadt folgt einem Rufe an die Polytechnische Hochschule in Dresden.

— Der Neubau des Chemischen Laboratoriums in Göttingen ist nahezu vollendet und wird zum Beginn des Wintersemesters dem Gebrauch übergeben werden. Die Einrichtung der neuen Anstalt, welche von den Landbauinspectoren Kortüm, Bermann und den Regierungsbaumeistern Kirstein nach den Angaben des Directors Prof. Dr. Meyer erbaut worden ist, lehnt sich an diejenige der besten und entwickeltsten neuen Institute dieser Art an, namentlich an die des Laboratoriums der Polytechnischen Schule in Zürich.

— Im Mai 1889 werden 100 Jahre vergangen sein, seit Friedrich Schiller nach Jena kam und seine Antrittsrede hielt. Bei der Bedeutung dieses Ereignisses für die Universität beabsichtigt man in derselben akademischen Kreisen, den Gedenktag festlich zu begehen, und es ist in der Berathung der Angelegenheit schon jetzt vom Staat eine Commission eingesetzt.

— Wie mit Preußen, Baden 2c. hat die hessische Regierung jetzt auch mit Braunschweig ein Uebereinkommen getroffen, wonach für die Zulassungen zu den Staatsprüfungen im Baufach die Ausbildung auf den beiderseitigen technischen Hochschulen als gleichwerthig angesehen werden soll.

— Gießen ist wieder um eine studentische Verbindung reicher. Seit Anfang dieses Semesters besteht ein Medicinischer Cirkel, welcher auch Band trägt: gold, roth, silber. — Der Ausschuß der dortigen Studentenschaft ist durch ministerielle Verfügung bis auf weiteres suspendirt worden, weil derselbe, seitdem sich die meisten Verbindungen von demselben ausgeschlossen haben, in Wirklichkeit keine Vertretung der Studentenschaft mehr ist.

— In Stuttgart fand am 3. Juni der 7. Gemeine alter Corpsstudenten von allen deutschen Universitäten statt. Den Ehrenvorsitz führte Prinz Wilhelm von Würtemberg als alter getreuer Gerostudent. Es waren die Vertreter der Corps von 24 deutschen Universitäten anwesend.

— Das studentische Corps Cheldia in Erlangen feierte in den Tagen vom 28. bis 31. Mai das 50. Stiftungsfest durch eine Reihe von Festlichkeiten, zu deren Begehung sich gegen 130 Alte Herren von nah und fern eingefunden hatten. Auf ein an den Fürsten Bismarck abgesandtes Telegramm, in welchem derselbe als Vertreter aller deutschen Corpsstudenten gefeiert wurde, lief ein eigenhändig unterzeichnetes Dank- und Glückwunschschreiben des Reichskanzlers ein.

— Im verflossenen Semester studirten am Baltischen Polytechnikum zu Riga 442 Studenten und 14 Hospitanten. Von ersteren waren 19 Architekten, 84 Ingenieure, 93 gehörten der Handelsabtheilung an, 134 studirten Landwirthschaft und 312 Chemie. — Für die zweite Professur der Landwirthschaft, welche durch den Tod des Prof. Dr. Frdr. v. Gretfeld erledigt ist, wurde der frühere Privatdocent F. Schindler an der Hochschule für Bodencultur in Wien, bestätigt.

— Der Seniorenconvent aller studentischen Corporationen der Universität Dorpat hat die Abschaffung der Pistolenduelle beschlossen.

Gesundheitspflege.

— Die in den Ueberschwemmungsgebieten der östlichen Provinzen eingesetzten Sanitätscommissionen entwickeln eine segensreiche Thätigkeit. Dieselbe richtet sich zunächst auf die Sorge, die durch Ueberschwemmungen unbrauchbar gewordenen Wohnungen durch die von den Behörden angegebenen Mittel brauchbar zu machen und von den noch unbrauchbaren Wohnungen die Bevölkerung soviel wie möglich fern zu halten. Es hat sich nun dabei herausgestellt, daß die Zahl der beschädigten und unbrauchbar gewordenen Wohnungen in den überschwemmten Gebieten weit größer ist, als anfänglich auch nur annähernd angenommen werden konnte. Die Sanitätscommissionen sind eine segensreich heilsame Einrichtung, durch welche das in den Ueberschwemmungsgebieten hervorgerufene Elend in den wichtigsten Punkten gemildert und beschränkt wird.

— Der Internationale Congreß der Augenärzte wird in diesem Jahre zum ersten mal in Deutschland tagen, und zwar vom 9. bis 12. August in Heidelberg. An einen deutschen Versammlungsort hatte man schon lange gedacht; allein seit den siebziger Jahren wollten sich die französischen Aerzte nicht dazu verstehen, über den Rhein zu kommen. An diesem Gegensatz zwischen den deutschen und französischen Aerzten lag es auch, daß seit 1881 kein Internationaler Congreß mehr zu Stande kam. Die deutschen Aerzte nahmen nun aus dem diesjährigen Jubiläum der Deutschen Gesellschaft für Augenheilkunde Veranlassung, den Internationalen Congreß neu zu beleben, und entweten denselben nach Heidelberg. Der Congreß ist nun gesichert; französische, englische und holländische Aerzte haben ihre Theilnahme zugesagt. Bisher sind folgende Gegenstände angemeldet: Ueber Glaukom (Graefe Stuttgart) Referenten Priestley Smith aus Birmingham und Prof. Snellen aus Utrecht); über den Staar (Prof. Haab aus Zürich und Prof. Schweigger aus Berlin); über Bacterienbefunde (Prof. Leber aus Göttingen und Prof. Sattler aus Prag).

Bäder.

— Bad Reinerz in der Grafschaft Glatz hat dieses Jahr seine 119. Saison als Brunnencurort begonnen. Es ist verbunden mit einer der größten Milch- und Molkenanstalten, besitzt drei alkalisch erdige Eisensäuerlinge und zwei große Badehäuser für Mineral-, Meers- und Douchebäder. Die Curanrichtungen sind durchgängig im großen Stile angelegt und entsprechen den Anforderungen der Gegenwart. Zwischen dem Dorfbache, dem Wasserthurm und dem Badehause befinden sich ein Palmenhaus mit Gondolett zum Aufenthalt für die Curgäste und den Badehäusern gegenüber die Wandelbahn mit Bazar und Tonhalle, Concerte, ein ständiges Theater, eine größere Bibliothek 2c. sorgen für die Unterhaltung der Gäste. Reinerz liegt ziemlich nach außerhalb des Eisenbahnverkehrs und von den nächsten Stationen Glatz 24 Kilomtr. und Nachod 20 Kilomtr. entfernt.

— Die Fremdenliste von Ems weist zu Ende Mai schon 2156 Personen auf, nämlich 1059 Curgäste und 1096 Durchreisende. Für die Gäste hat der Curmusikchor fast täglich eine andere Unterhaltung bereit; Tanz-Matinées, Symphoniecoucerte, vaterländische Nachtfeste 2c. wechseln einander ab. Die diesjährige Kaiserin-Augusta, bei welcher die französische Radergesellschaft Germania den im vorigen Jahr behaupteten Ehrenpreis (Wanderpreis) des verewigten Kaisers Wilhelm, einen prachtvollen silbernen Pokal, zu vertheidigen haben wird, soll am 1. Juli stattfinden.

— In Bad Neuenahr wurde kürzlich der Tag des 25jährigen Wirkens des um den Curort sehr verdienten Directors der Actiengesellschaft Bad Neuenahr, Hauptmann a. D. A. Lenné, gefeiert. Am Vorabend war Serenade der Curkapelle, dann Ständchen des Gesangvereins unter bengalischer Beleuchtung des Curgartens. Am Festtage selbst war ganz Neuenahr beflaggt. Der Verwaltungsrath, der Bürgermeister und der Gemeinderath, die dortigen Aerzte 2c. brachten dem Jubilar ihre Glückwünsche dar unter Ueberreichung einer Adresse und einer Urkunde in Oelgemalt eines Eibertuns Bäumdenkens. Daran schloß sich ein Festmahl im Curhause.

— In Kissingen betrug die Zahl der Curgäste gegen Ende Mai 1078. Darunter befand sich auch die Großherzogin von Oldenburg.

— Auch im Harz ist eine Heilanstalt für Lungenkranke errichtet worden, und zwar in dem Dorfe Altenbrak bei Blankenburg. Der Besitzer und Besitzer der Anstalt ist der praktische Arzt Dr. Pinkschewski.

— Daß Karlsbad von seiner Anziehungskraft nichts eingebüßt hat, bewiesen die Curlisten. Bis Ende Mai waren bereits 4782 Parteien mit 6614 Personen eingetroffen. Bei solchem Fremdenzudrange wundern auch die Vergnügungsunternehmungen sich kein Tag vergeht ohne mehrere Concerte. Dazu kommt das Theater, dessen Direction alle Anstrengungen macht, das Publikum für die Vorstellungen zu gewinnen, was nur an den warmen Abenden nicht immer gelingen will. Wie auf dem flachen Lande, so scheint sich auch dem Badeleben ein bedeutender Aufschwung zu bieten. Im Laufe des Juni wird ein großes Concert bei Papp zum besten des Vereins Humanitas und der Elisabeth-Reinenstiftung, also zu Zwecken der Unterstützung unbemittelter Curgäste, stattfinden.

Naturkunde und Reisen.

— Aus dem Bericht über die neuern Grenzarbeiten der geographischen Forschung, welchen Prof. v. Richthofen in der Jahressitzung der Gesellschaft für Erdkunde in Berlin erstattete, heben wir einige interessante Thatsachen heraus. Aus Australien wird das wichtige Auffinden von Wasser gemeldet. Das Innere Australiens ist bekanntlich ungemein trocken und öde. Zum ersten mal ist es jetzt gelungen, einen artesischen Brunnen erfolgreich anzulegen. In einer Entfernung von 100 deutschen Meilen von der Küste hat man in einer Höhe von 1000 Fuß über dem Meeresspiegel 700 Fuß tief ein Bohrloch gestoßen, und man entnimmt diesem jetzt stündlich 300 000 Ltr. Wasser. Ferner wurde mitgetheilt, daß im Australischen Ocean Korallenbauten kometenschweifige Entwickelung gemacht hat. Es hat in Süden des nördlichen Spitzbergen ein neues Land auftauchen, das anschreinend das Franz-Josefs-Land mit Spitzbergen verbindet.

— Henry Villard, unser in Nordamerika ansässiger, jetzt wieder in Deutschland lebender Landsmann, plant eine deutsche Polar-Expedition, hierzu durch die Bestrebungen des Geheimraths Neumayer in Hamburg angeregt. Der Gedanke findet in maßgebenden Kreisen so vielen Anklang, daß er als sehr aussichtsvoll betrachtet werden kann.

— In dem amtlichen Schriftwechsel über Bechuanaland und die angrenzenden Gebiete, welcher dem englischen Parlament vorgelegt worden ist, befindet sich ein interessanter Brief des Dolmetschers des Ersteinhgenitzdistricts der nördlichen Grenze, Johnson, an den Administrator von Bechuanaland über seine Reise nach Matabele und Maschonaland. Er sagt, während der Monate August, September und October 1887 bleiben zu Fuß längs der Klasse Amajoe des zum 17° südl. Br. dann verlegte Johnson den Glas Gwatamaquille bis zu seinem Ende bei Hamane. An 124 von 127 untersuchten Stellen fand er im Alluvial Gold. Die hauptsächlichsten goldführenden Klüfte sind der Amajoe, Gwatamaquille und Umlembedja, während namentlich das Hamane Bachbett Gold enthält. Das ganze Gebiet ist reich an der Kauzage der Matabele fast entwölkert. Die wenigen Matabele, die noch dort weilen, leben in Höhlen in Granitfelsen und werden sich zurückziehen, wenn Buren und weiße Leute. Das Gebiet ist gut bewässert, hat fruchtbare Thäler und ist daher zum Ackerbau als zur Viehzucht geeignet. Dennoch glaubt Johnson nicht, daß die reichen Hülfsquellen des Landes bald entwickelt werden können, da nicht die geringste Sicherheit für Personen und Eigenthum besteht.

— Aus Wales liegen Berichte über neue Entdeckungen von Gold vor, und es herrscht dort ein wahres Goldfieber. Auf einem dem Lord Newborough gehörigen Gute im Snowdondistrict Festiniog wurde eine ausserordentlich reiche Goldader entdeckt, ebenso auf dem Gütercomplex Sir Watkin Wynn's zwischen Bala. Die Ausbeutung des Erzes soll sofort in Angriff genommen werden.

Militär und Marine.

— Nach den neuesten Bestimmungen werden die diesjährigen großen Truppenübungen des Gardecorps und des 3. Armeecorps vom 4. bis zum 19. September stattfinden, und zwar werden in den letzten letzten Tagen die Armeecorps gegeneinander manövriren.

— Am 2. Juni nahm die diesjährige Uebungsreise des Grafen Generalfeldzeugmeister der österreichisch-ungarischen Armee ihren Anfang. Diese Reise, für welche eine Dauer von drei Wochen in Aussicht genommen ist, hat ihren Ausgang von St. Pölten genommen und wurde von da in einem Sonderzug und, die Bahn Tauernlette überschreitend, in das obere Murthal und nach Kärnten fortgesetzt. Die Oberleitung hat der Generalstabschef der Armee Feldmarschall-Lieutenant Frhr. v. Beck; zur Theilnahme sind einige Generale, eine Anzahl Stabsoffiziere des Generalstabscorps und mehrere Militärintendanten berufen worden.

— Die Hiram Maxim'schen Schnellfeuergeschütze mit selbstthätiger Repetirvorrichtung werden nun auch in Deutschland im großen hergestellt werden. Nach einer Meldung der „Times" hat nämlich die Firma Krupp in Essen von Gründer und Patentinhaber das ausschließliche Herstellungsrecht für Deutschland auf die nächsten zwanzig Jahre hinaus erworben. In England selbst wird gegenwärtig eine großartige Fabrik für Maxim'sche Repetirgeschütze in Crayford, Grafschaft Kent, errichtet.

— Aus der amtlichen Statistik über die den britischen Kriegsschiffen noch fehlenden Geschütze bringt die „Times" verschiedene Mittheilungen. Es gibt 9 Schiffe in der britischen Flotte, theilweise die größten und theuersten, welche auf 28 Kanonen warten. Alle Fabriken sind mit ihren contractlichen Verpflichtungen im Rückstande. Die Ausrüstung des Hecht zum Beispiel hätte schon im letzten September vollendet sein sollen, wird aber erst im nächsten September von der königl. Kanonenfabrik fertiggestellt. Der Avion wartet auf seine Kanonen von Elswick; sechs Hütten im April dieses Jahres abgeliefert werden sollen, werden aber erst im nächsten März vollendet. Die Whitworth-Gesellschaft hat vier Kanonen noch nicht für den Collingwood abgeliefert, welche für Mai 1887 versprochen waren. Ferner erfährt der „Globe" aus glaubwürdiger Quelle, daß vier von den 69 Tonnen-Geschützen des Nerven nicht abgeschossen werden können, und daß dieselbe mit den 24-Tonnen-Geschützen des Benbow der Fall ist. Der innere Stahlmantel dieser Kanonen ist nämlich zerrissen.

— In Portsmouth traf der Befehl ein, 19 mit einem 24- oder 18-Tonnen-Geschütz ausgerüstete Kanonenboote und 16 Torpedoboote erster Klasse sogleich zur versuchsweisen Mobilmachung bereit zu halten.

— Es bildete schon seit lange eine Streitfrage, welches Material zur Panzerung von Schiffen verwendet sei, ganz stählerne Platten oder Platten, bei welchen nur die Oberfläche von Stahl, der übrige Theil aber aus einer Mischung von Metallen besteht. Die englische Marine hat bisher der letzteren den Vorzug gegeben, jetzt aber werden wissenschaftliche Versuche angestellt, um die Frage endgültig zu entscheiden. Zu dem Zweck werden die Platten auf eine Entfernung von 30 Fuß beschossen der neuen sechszölligen Kanone aufgestellt. Bisher haben sich die ganz stählernen Platten, welche von Cammell und Co. in Sheffield hergestellt waren, besser als die im Ausland fabricirten ganz stählernen bewährt, dagegen prallten die Geschosse an den sogen. Compound-Platten fast völlig ab und drangen noch weniger in dieselben ein als in die stählernen.

Handel und Industrie.

— Das Directorium des Centralverbandes deutscher Industrieller hat in seiner kürzlich in Berlin abgehaltenen Sitzung unter anderm beschlossen, in Bezug auf die Errichtung einer directen Dampferverbindung zwischen den deutschen Nordseehäfen und Ostindien Ermittelungen bei seinen Mitgliedern darüber anzustellen, in welcher Weise die in den Seestädten verschiedener Provinz am besten seitens des Centralverbands gefördert werden können. Es sei daran erinnert, daß die früheren Anstrengungen des Centralverbands bereits gezeitigt haben, daß von den deutschen Handel und der deutschen Industrie die Errichtung einer solchen

directen Verbindung lebhaft gewünscht wird. Weiter soll bei den Mitgliedern des Centralvereins eine Enquête über diejenigen Beträge veranstaltet werden, welche bereits jetzt zu Wohlthätigkeitseinrichtungen freiwillig und infolge der socialpolitischen Gesetzgebung für die Arbeiter verausgabt werden. Das Directorium beschloß ferner, an die zuständige Behörde die Bitte zu richten, einen beisondern Reichscommissar behufs Berichterstattung über die Ausstellung nach Barcelona zu schicken und den Bericht desselben den einheimischen Interessenten zugänglich zu machen.

— Wie bereits für die gesetzlich geschützten Waarenzeichen eine die Zeit seit Erlaß des Markenschutzgesetzes umfassende und durch Nachträge zu ergänzende Nachweisung herausgegeben wird, soll nunmehr auch eine Zusammenstellung aller seit dem Inkrafttreten des Patentgesetzes erfolgten und am 31. December 1883 in Wirkung befindlichen Patente vorgenommen werden. Die Veröffentlichung derartiger Gesammtverzeichnisse soll künftig alle fünf Jahre erfolgen, jedoch das nächste Verzeichniß mit dem 31. December 1888 abschließen würde.

— Am 1. Juli tritt die schon erwähnte Bekanntmachung über das Verbot des Umlaufs fremdländischer Scheidemünzen in Kraft. Da der Bundesrath auf den Antrag der badischen und der sächsischen Regierung hatten gewilligt hat, daß an der badisch-schweizerischen und an der sächsisch-österreichischen Grenze das Verbot nicht in Kraft tritt, sondern das bisherige Verhältniß aufrecht erhalten bleibt, so zielt das Verbot hauptsächlich auf die Beseitigung der französischen Scheidemünzen in den Rheinlanden. Dem Vernehmen nach macht man dort auch schon Anstalten, sich der betreffenden Münzen zu entäußern.

— Laut Beschluß des in Staßfurt bestehenden Syndikats der Kalischichte ist dort eine Herabsetzung der täglichen Förderung um 5000 Ctr. vom 1. Juni ab eingetreten. In diesen Tagen begannen in Berlin die Verhandlungen behufs Verlängerung der Ende dieses Jahres ablaufenden Conventionen der Kaliwerke.

— Die am 4. Juni in Frankfurt a. M. abgehaltene Versammlung der Gold- und Silberwaaren-Industriellen hat die Gründung eines Verbandes deutscher Gold- und Silberwaaren-Interessenten beschlossen.

Ausstellungswesen.

— Mit der vom 4. August bis 9. September in Köln stattfindenden Internationalen Gartenbauausstellung wird auf Anregung des Landwirthschaftlichen Vereins eine Collectivausstellung von Getreide, Gartenproducten und Sämereien verbunden werden. Die Anmeldungen zu dieser Collectivausstellung sind bis zum 28. Juni an Hrn. J. Wördehoff, Hohe Pforte 25 bis 27 in Köln, zu richten. Den Betheiligten wird über die Art und Weise der Einlieferung der Preise Mittheilung zugehen.

— Die mit der Wanderversammlung der Deutschen Landwirthschafts-Gesellschaft in Breslau verbundene Ausstellung war unter allen bisher in Deutschland abgehaltenen derartigen Ausstellungen die großartigste, insbesondere was Thiere betrifft. Die Zahl derselben beläuft sich auf 3443, und zwar auf 324 Pferde, 1160 Rinder, 1457 Schafe und 507 Schweine. Da die Schau eine allgemeine deutsche war, so hatte man Gelegenheit, hervorragende Viehstämme aus fast allen Theilen Deutschlands zu mustern. Die Ausstellung der Thiere war streng nach Rassen oder Schlägen und innerhalb derselben nach Geschlechtern und Altersklassen erfolgt. Die landwirthschaftlichen Nebenzweige waren durch Geflügel- und Bienenausstellungen vertreten. Die ausgestellten Bodenerzeugnisse bestanden hauptsächlich aus Sämereien, Weiden zum Flechten und Erzeugnissen des Weinbaues. Von den Hülfsmitteln für den Landbau und die Viehzucht sind in erster Linie die Handelsdüngemittel, besonders die Kalke, zu nennen, welche von 53 Ausstellern zumeist in Collectionen ausgestellt waren, als dann Gegenstände des Hufbeschlages. Vertreten waren noch ein Pferdeschwenken und eine Zugprüfung von Ochsen. Maschinen und Geräthe waren nur zu Prüfungszwecken ausgestellt, und zwar Maschinen zum Streuen von Kunstdünger und Jauchenvertheiler. Die ausgesetzten Preise bestanden in 58 767 ℳ Geldpreisen, 38 Ehrenpreisen und 224 Preismünzen. — Der gleichzeitig abgehaltene 25. Maschinenmarkt in Breslau war ebenfalls reich beschickt, namentlich von Firmen der Feldbahnbranche.

— Zur Feier des 600jährigen Bestehens Düsseldorfs als Stadt, zu welcher Graf Adolf V. von Berg die Ortsrecht am 14. August 1288 erhob, wird eine große geschichtliche Ausstellung veranstaltet werden, welcher sich als Sonderausstellung eine der Entwickelungsgang der düsseldorfer Kunstschule in der ersten Hälfte des 19. Jahrhunderts zur Darstellung bringende Sammlung von Kunstwerken anfügen soll. Die deutsche Ausstellung wird Gegenstände aller Art, welche sich auf die Geschichte Düsseldorfs beziehen, umfassen.

— Die wiener Jubiläums-Kunstausstellung ist am 3. Juni geschlossen worden.

— Die Internationale Ausstellung in Brüssel wurde am 7. Juni in Anwesenheit der königlichen Familie, der diplomatischen Corps, der Minister, Senatoren, Deputirten 2c. durch den König eröffnet. In dem glänzend ausgestatteten Festsaal hielt zunächst der Präsident des ausführenden Ausschusses Somzee eine Ansprache, in welcher er besonders seinen Dank für die Ermuthigung aussprach, welche die königliche Familie dem internationalen Werke entgegengebracht habe, und in der er die jahrelange Betheiligung des Auslandes hervorhob. Fürst Chimay hielt sodann den König in der Ansprache willkommen. Die königliche Antwort, in welcher den fremden Staaten für ihre Betheiligung gedankt und Belgiens wirthschaftliche Bedeutung betont wurde, fand eine enthusiastische Aufnahme. Bei dem Rundgang durch die Ausstellung hielt sich der König längere Zeit in der deutschen Abtheilung auf. Insgesammt ist die Ausstellung von 4949 Ausstellern beschickt, von denen 635 auf Deutschland entfallen. Die deutsche Abtheilung, welche drei Säle in Hufeisenform einnimmt, ist vollständig fertig und macht einen guten Eindruck. Der König, welcher hier von dem deutschen Gesandten, dem deutschen Generalcommissar und den Präsidenten der Abtheilung begrüßt wurde, äußerte sich sehr befriedigt über dieselbe. Von großen Körperschaften, die sich betheiligen, ist an erster Stelle das Centralcomité der deutschen Vereine vom Rothen Kreuz zu nennen. Dasselbe führt eine Musterausstellung von Verbandmitteln und Lazarethgeräthen, einen speciell vom badischen Landesverein hergestellten Extensionsapparat u. a. vor. Vortrefflich ist das deutsche Gewerbe auf dem Gebiete der Chemie und Physik vertreten.

— Im Haag ist eine interessante Ausstellung von auf die ältere und neuere niederländische Kunstindustrie bezüglichen Werken eröffnet worden.

— Die Ausstellung von Werken der Künste und Kunstgewerbe aus der Zeit Ludwig's XIV. bis Ludwig XVI., welche in Paris in dem zur Kunstschule gehörenden Hôtel Chimay stattfindet, erfreut sich in so hohem Grade der Theilnahme der vornehmen Gesellschaft, daß ein fünfter Saal mit solchen Schätzen eröffnet werden ist. Man findet darin unter anderm ein Bild des Grafen d'Artois von Drouais, einen prachtvollen Gobelin aus dem Garde-Meuble Ludwig's XIV., ausgezeichnete Tapisserien aus der Manufactur in Beauvais, eine kleine Galerie vorzüglicher Bilder von Lagnilière, Greuze, Chardin u. a., eine Sammlung von silbernem Tafelgeräth, punktirt-ranzene Stickereien aus der Zeit Ludwig's XIV., goldtreuzene Armleuchter, Pendulen u. s. w.

— Vom italienischen Ackerbauministerium ist eine Internationale Preisausstellung für Maschinen und Instrumente zur Verbesserung der Hausindustrie und Handwerkerei in Aussicht genommen. Die Ausstellung soll vom 20. bis 31. August in Ferrara stattfinden. Anmeldungen müssen, und zwar für jede Maschine einzeln, unter Beifügung von Zeichnungen und Beschreibungen, aus denen Umfang, Gewicht, Preis, Art, die zum Betrieb erforderliche Kraftmenge und die Arbeitsleistung für den Tag zu ersehen sind, bis zum 29. Juni an das Comité in Ferrara erfolgen.

— Im September wird in Acqui im Zusammenhang mit einer daselbst in Aussicht genommenen Landesausstellung von sogen. Fontines-Käse eine Internationale Ausstellung von Werkzeugen und Zuthaten, welche bei der Käsebereitung verwendet werden, stattfinden. Anträge wegen Zulassung sind vor dem 16. Juli an den Präsidenten des Executivcomités zu richten, welches auch jede sonstige, auf die Ausstellung bezügliche Auskunft ertheilt.

— Die japanische Regierung hat die Beschickung der bevorstehenden Internationalen Ausstellung von 1889 in Paris beschlossen, und es ist zu diesem Zweck in Tokio ein Comité gebildet worden. Dagegen hat die Regierung Chinas die Betheiligung an der pariser Ausstellung abgelehnt.

— In London ist die irische Ausstellung in der Olympia Hall am 4. Juni von den Lord-Mayors von London und Dublin unter einheimischer Betheiligung von Anhängern aller Parteirichtungen eröffnet worden.

Verkehrswesen.

— Das weimarische Regierungsblatt veröffentlichte den Staatsvertrag über den Bau einer Eisenbahn unter gezeichneter Bedeutung von Ottmannte durch das Ottatal zum Anschluß an die preußische Staatsbahn von Gera nach Probstzella. Betheiligt am Vertrag sind die Regierungen von Weimar, Meiningen, Altenburg und Rudolstadt.

— Die Umgehung von Stuttgart wird in naher Zukunft mehr und mehr durch Straßenbahnen in braverer Verbindung gesetzt werden. Nachdem bereits der Filderbahngesellschaft die Genehmigung ertheilt wurde, die Bahnstrecke Stuttgart-Degerloch über Möhringen bis nach Hohenheim, dem Sitz der Landwirthschaftlichen Akademie, fortzusetzen, hat auch der bekannte Eisenbahnbau-Unternehmer Bachstein in Berlin um die Genehmigung zur Erbauung einer schmalspurigen Dampfstraßenbahn von Stuttgart über Berg nach Untern nachgesucht. Die Bahn soll neben dem Personen- und Marktverkehr auch dem Güterverkehr dienen.

— Der schweizerische Bundesrath beantragt bei der Bundesversammlung die Concession für eine Eisenbahn von Enge (Zürich) oder Aussersihl (Zürich) bis Forsthaus Sihlwald zu gewähren. Die Länge beträgt 13 Kilometer, und der Voranschlag beläuft sich auf 2 069 538 Frs. Die Concessionäre haben sich das Genossionsgesuch für die Fortsetzung Sihlwald-Zug vorbehalten.

— Das österreichische Abgeordnetenhaus genehmigte den Postvertrag mit dem österreichisch-ungarischen Lloyd sowie das Gesetz, welches die Regierung zum Abschluß eines Vertrags mit dem Lloyd über den Betrieb auf überseeischen Dampferlinien ermächtigt.

— Am 27. Mai ist eine weitere Strecke der großen algerischen Central-Bahnlinie (Ost-Algerien) dem Verkehr übergeben worden. Die neue Fortsetzung geht von Hussenvillers nach Ligt-Duzen.

— Wie versichert wird, soll die transkaspische Bahn weiter geführt werden, und zwar zunächst an die chinesische Grenze durch das russische Turkestan und Fergana. Die Eisenbahnfahrung verbleiben an ihrem untern Endpunkt des nach Krasnowodsk (am Ostufer des Kaspischen Meeres) ist ebenfalls nur eine Frage der Zeit.

— Vom 1. Juni ab können im Verkehr mit San Salvador, der Hauptstadt der Republik Salvador, Gelder bis zum Meistbetrage von 200 Pesos Gold im Wege des Zeitungsfrachtgut unter den für den Verkehr mit Mexiko geltenden Bestimmungen und Gebühren eingezogen werden.

Landwirthschaft.

— Die zweite Wanderversammlung der Deutschen Landwirthschaftlichen Gesellschaft wurde am 7. Juni in Breslau durch den Herzog von Ratibor unter Theilnahme fast aller großen Grundbesitzer Schlesiens und der Spitzen der königlichen und der städtischen Behörden mit einer Rede eröffnet, in welcher der Herzog die Bedeutung und das rasche Wachsthum der Gesellschaft trotz ihres kurzen Bestehens hervorhob.

— Während bisher der württembergische Weingärtnerstand sich der Reblausgefahr gegenüber sehr entmuthigt verhielt und insbesondere von einem Anlegen intakter Weinberge nichts wissen wollte, hat nun das Vorbandenjein von 120 Morgen verseuchter Weinberge bei Neckarweihingen doch Anzug gemacht. Die am 3. Juni in Stuttgart unter dem Vorsitz von Prof. D. Fraas abgehaltene Generalversammlung für die Weinverbesserung in Württemberg faßte eine Resolution, welche es soweit den Ortscommissionen als den Weinbergbesitzern zur Pflicht macht, jede Entdeckung des Vorhandenseins von Rebläusen sofort zur Anzeige zu bringen. Die Ausdehnung, welche das Uebel bereits gewonnen, ist nur darauf zurückzuführen, daß man sich über die Gefahr überhaupt nicht klar war oder dieselbe gar verheimlichte, um der Ausrottung der Weinberge vorzubeugen.

Kunst und Kunstgewerbe.

— Am Dom zu Lübeck ist die Restauration des Hauptportals der Nordfront nebst der ihr vorgelegten Vorhalle nach mehrjähriger Arbeit nunmehr zu Ende geführt. Einen sehr beträchtlichen Theil der auf 60 000 ℳ sich belaufenden Kosten erforderte die Wiederherstellung des reichen alten Sandsteinornaments der Ziegelarchitektur, die durch die Einfügung sächsischer Marmorsäulen aus Granitsockeln in die Fensterbogen sowie durch den Alicendelag des Fußbodens der Vorhalle einen weitern Schmuck erhalten hat.

— Von dem aus Brünn gebürtigen Bildhauer F. Beer ist in Paris, wie von dort berichtet wird, ein sehr glückliches, für die Aufstellung in Brünn gedachter Entwurf zu dem dort beabsichtigten Denkmal Joseph's II. vollendet worden, der die edel aufgefaßte Gestalt des Kaisers auf einem mit den allegorischen Figuren der Aufklärung und der Humanität geschmückten Sockel zeigt.

— Ferdinand v. Miller in München hat für seinen Vater, den hochverdienten Erzgießer gleichen Namens, ein sein empfundenes Grabdenkmal geschaffen, das, im Charakter der deutschen Renaissance aufgefaßt, die Familie des Verewigten um eine Madonna mit dem Kinde gruppirt.

— Auf dem neuen Johannisfriedhof zu Leipzig fand am 3. Juni die Enthüllung des von Freunden und Schülern dem Tonkünstler Gohnstein errichteten Grabdenkmals statt. Ein von Siemering meisterhaft in Marmor ausgeführtes Relief, stellt es den Verstorbenen dar, wie der Genius der Wissenschaft ihm die Hand reicht, der Genius des Todes aber ihn aus dem Leben ruft.

— Dem 1507 zu Schwalbach verstorbenen Bildhauer Adam Kraft will die nürnberger Künstlerschaft in der Stadtkirche zu Schwalbach, seiner Sterbestadtchen eine seiner letzten Werke ist, ein Reliefdenkmal errichten, das nach dem Entwurfe des Professors Wanderer vom Bildhauer Schwanz ausgeführt werden soll.

— Gleich dem Bildhauer Eberlein hat neuerdings auch Hundrieser eine Statue der Königin Luise modellirt, die uns in ägender Haltung sich darstellt und, an die Züge des Schadow'schen Reliefs sich anlehnend, vor allem auf möglichste Porträtähnlichkeit ausgeht.

— Das erste Fritz-Reuter-Denkmal in Deutschland, eine vom Bildhauer Ernst Paul in Dresden modellirte Reliefbüste, wird am 24. Juni in Jena, der Stätte, wo sich des Dichters Schicksal entschied, unter entsprechender Feier enthüllt werden. Der Verband plattdeutscher Vereine, dessen Anregung die Errichtung dieses Denkmals zu verdanken ist, benutzt diesen Anlaß, um seinen 3. ordentlichen Verbandestag in Jena in den Tagen des 23. bis 25. Juni abzuhalten.

— Das Kaiserdiorama im berliner Ausstellungspark ist mit den von Skarbina und Bürde gemalten drei neuen Darstellungen nunmehr wieder dem Besuch geöffnet. Seitdem des erstgenannten Künstlers „Absicht Kaiser Wilhelm's zum französischen Kriegsschauplatz" und „Verleihung der Wache an dem historischen Eichenlier" wie Bürde's „Ausfahrung Kaiser Wilhelm's in Ems" mit den im Vordergrund verdeutlichenden trauenden Gestalten dürfen als hervorragende Leistungen einer auf durchaus modernen Anschauungen beruhenden Malerei, als fürstlerisch glückliche Compositionen und als ebenso glückliche Schilderungen der charakteristischen Erscheinung des moderaten Menschen bezeichnet werden.

— In Ed. Schulte's Salon zu Düsseldorf ist ein neues Kunstwerk Bild B. Vautier's unter dem Titel „Ein neues Gemeindemitglied" zur Ausstellung gelangt. Es schildert den Eintritt eines Tautages in eine kleine Kirche des hessen Oberlandes mit der gewohnten feinen Liebenswürdigkeit des Meisters.

— Das Freie Deutsche Hochstift zu Frankfurt a. M. hat im Hörsaal der dortigen Polytechnischen Gesellschaft eine Ausstellung von Bildern Alfred Rethel's eröffnet, die in mehr als 500 Nummern einen Ueberblick über das Schaffen des Meisters gewährt. Neben den prachtgetränkten Entwürfen zu den Gemälden des sechsten Rathhauses, den Bildern des Hannibal-Zuges und den Todtentanzbildern begegnet man in Gemälden, Aquarellen, Cartons, Skizzen und Studien fast sämmtlichen Arbeiten Rethel's, darunter auch kaum bekannten, wie einigen für seine Braut ausgeführten Zeichnungen zu einem Kalender. Einen Katalog der Ausstellung hat Dr. E. Vallmann verfaßt.

— Die Ehrenmedaillen des diesjährigen pariser Salons sind dem Maler Detaille, dem Bildhauer Turcan und dem Radirer Hedouin zugefallen. Unter den mit goldenen Medaillen Ausgezeichneten befindet sich auch ein deutscher Meister, der bekannte hochbegabte Freilichtmaler O. Knebl.

— Eine vortreffliche Bearbeitung von Armand Mathey nach Mauterin's „Letzten Augenblicken Mozart's" ist soeben im Verlage von Ed. Sedelmeyer zu Paris erschienen.

Theater und Musik.

— Im berliner Victoria-Theater sollten die Judenschen Aufführungen des Trumpelmann'schen Luther-Festspiels am 3. Juni ihren Anfang nehmen, als an diesem Tage mittags eine Verfügung des Polizeipräsidiums dem Gemüte zuging, welche die Aufführung durch die in letzter Stunde vorgenommenen einschneidenden Streichungen unmöglich machte. Eine früheste Abordnung, welche sich noch am 2. direct an den Kaiser wenden wollte, konnte nicht empfangen werden. Es wurde von dem Comité eine Immediat-Eingabe an den Kaiser eingereicht und an den Minister des Innern das Ersuchen gerichtet, das verfügte Verbot zurückzunehmen. Die Antwort des Ministers besagt, das Trumpelmann'sche Schauspiel enthalte an vielen Stellen eine so anstößige und schonungslose Erörterung von Gebräuchen und Glaubenssätzen der katholischen Kirche, daß in der öffentlichen Aufführung desselben eine Gefährdung des confessionellen Friedens liegen würde. Am 4. betrieb nun eine vom Comité einberufene Versammlung, der viele Professoren und hervorragende Mitglieder der kirchlichen Parteien beiwohnten, über die zu unternehmenden Maßnahmen, und am 5. empfing der Cultusminister den Vorstand des Comités. Der Erfolg dieser Schritte war, daß am 6. abends das Luther-Festspiel in der von den Ministern des Cultus und des Innern genehmigten Umarbeitung die erste Aufführung erleben konnte. Vor dem in allen Theilen dicht gefüllten Hause wurde das Stück mit außerordentlichem Beifall aufgenommen. Trotz der Schwierigkeiten, mit denen die Aufführung zu kämpfen gehabt hat, war dieselbe in allen Theilen gelungen.

— Die 50. Vorstellung von Otto Derrient's „Luther" ging am 1. Juni in Hermannstadt in Scene, im Kreise der vorigen Aufführungen die sechste. — In Gersen wird jetzt Herrig's Luther-Festspiel in der Stadthalle durch die studentische Jugend mit bedeutender Wirkung aufgeführt.

— Im Hoftheater zu Stuttgart ist am 2. Juni Max Bernstein's Plauderei „Great-Dame" mit Beifall zum ersten mal gegeben worden.

— Das unterhaltende Lustspiel „Der Raub der Sabinerinnen" ist ins Spanische übersetzt und kürzlich in Madrid mit bestem Erfolge gegeben worden.

— In Brüssel gefiel die erste Gastspielvorstellung der Meininger zu einem großartigen Erfolg. Vorzugsweise waren unter den Zuschauern die in Brüssel lebenden Deutschen vertreten, doch waren auch viele Belgier anwesend. Die ersten beiden Acte gingen ohne stärkere Beifallsbezeugungen vorüber, erst nach dem großen Auftritt an der Felsenbühne machte sich ein wahrer Beifallssturm geltend, und diese angeregte Stimmung hielt bis zum Schluß an.

— Die Generalintendanz der königl. Schauspiele in Berlin hat die Oper „Hiarne" von Frau Ingeborg v. Bronsart zur Aufführung angenommen. Der Text ist der bekannten Nordlandssage entlehnt und von dem Gemahl der Componistin, dem Generalintendanten Bronsart v. Schellendorf in Weimar, selbst bearbeitet worden mit freier Benutzung des in Friedrich Bodenstedt's Gedichtsammlung „Einkehr und Umschau" befindlichen Gesangszyklus „Hiarne".

— In Bologna hat Wagner's „Tristan und Isolde" bei der ersten Aufführung einen großen Erfolg davongetragen, der sich im ersten und dritten Act bis zum Enthusiasmus steigerte.

— In der Komischen Oper zu Paris ging am 4. Juni die einactige Oper „Le Baiser de Suzon" von Pemberg, nach einem Text von Pierre Barbier, zum ersten mal in Scene, hat aber nur mäßig angesprochen.

— Der 4. Kirchengesangvereinstag des die Provinz Sachsen, Thüringen und Anhalt umfassenden Zweigvereins des Evangelischen Kirchengesangvereins für Deutschland findet vom 2. bis 4. Juli in Gotha statt.

— Der Wiener Männergesangverein ist einer Einladung nach Budapest gefolgt und hat dort am 2. und 3. Juni zwei Concerte zu wohlthätigen Zwecken gegeben. Den wenen Sängern wurde in der ungarischen Hauptstadt ein ebenso freundlicher als herzlicher Empfang bereitet, und ihre gesanglichen Leistungen erntete dezerierten Beifall.

— Am 2. Juni feierte der Musikverein in Innsbruck sein 50jähriges Bestehen durch die Aufführung der „Gilder aus dem Leben Walther's von der Vogelweide" von J. Zingerle, für Solo, Chor und Orchester componirt von dem Vereinsdirigenten Joseph Pembaur. Dichtung und Musik behandeln in sehr zusammenhängenden Bildern verwiesend ernsten Charakters Scenen aus dem Leben Walther's. Die zahlreiche Zuhörerschaft spendete herzlichen Beifall für den Componisten und die Mitwirkenden.

— Der schwedische Landtag hat die Staatsbeihülfe für das königl. Theater in Stockholm abgelehnt; der König andern daher für die lebenslänglich angestellten Künstler und die Hofkapelle den bisherigen Betrag von 60 000 Kronen auf seine Privatchatoulle.

Insurance

Fire Insurance Rates

The Fire Offices' Committee has announced that the rates for fire insurance will be increased by 10 per cent. as from August 1st. The increase will apply to all classes of business except those which are already subject to a minimum rate of 10 per cent. or more. The Committee has also announced that the rates for insurance against damage by explosion will be increased by 50 per cent. as from August 1st. The increase will apply to all classes of business except those which are already subject to a minimum rate of 50 per cent. or more.

Motor Insurance

The Motor Insurers' Bureau has announced that the rates for motor insurance will be increased by 10 per cent. as from August 1st. The increase will apply to all classes of business except those which are already subject to a minimum rate of 10 per cent. or more.

Life Insurance

The Life Offices' Association has announced that the rates for life insurance will be increased by 5 per cent. as from August 1st. The increase will apply to all classes of business except those which are already subject to a minimum rate of 5 per cent. or more.

Accident Insurance

The Accident Offices' Association has announced that the rates for accident insurance will be increased by 10 per cent. as from August 1st. The increase will apply to all classes of business except those which are already subject to a minimum rate of 10 per cent. or more.

Marine Insurance

The Marine Offices' Committee has announced that the rates for marine insurance will be increased by 10 per cent. as from August 1st. The increase will apply to all classes of business except those which are already subject to a minimum rate of 10 per cent. or more.

Aviation Insurance

The Aviation Offices' Association has announced that the rates for aviation insurance will be increased by 10 per cent. as from August 1st. The increase will apply to all classes of business except those which are already subject to a minimum rate of 10 per cent. or more.

Burglary Insurance

The Burglary Offices' Association has announced that the rates for burglary insurance will be increased by 10 per cent. as from August 1st. The increase will apply to all classes of business except those which are already subject to a minimum rate of 10 per cent. or more.

Plate Glass Insurance

The Plate Glass Offices' Association has announced that the rates for plate glass insurance will be increased by 10 per cent. as from August 1st. The increase will apply to all classes of business except those which are already subject to a minimum rate of 10 per cent. or more.

Boiler Insurance

The Boiler Offices' Association has announced that the rates for boiler insurance will be increased by 10 per cent. as from August 1st. The increase will apply to all classes of business except those which are already subject to a minimum rate of 10 per cent. or more.

Engineering Insurance

The Engineering Offices' Association has announced that the rates for engineering insurance will be increased by 10 per cent. as from August 1st. The increase will apply to all classes of business except those which are already subject to a minimum rate of 10 per cent. or more.

Theft Insurance

The Theft Offices' Association has announced that the rates for theft insurance will be increased by 10 per cent. as from August 1st. The increase will apply to all classes of business except those which are already subject to a minimum rate of 10 per cent. or more.

Livestock Insurance

The Livestock Offices' Association has announced that the rates for livestock insurance will be increased by 10 per cent. as from August 1st. The increase will apply to all classes of business except those which are already subject to a minimum rate of 10 per cent. or more.

Crop Insurance

The Crop Offices' Association has announced that the rates for crop insurance will be increased by 10 per cent. as from August 1st. The increase will apply to all classes of business except those which are already subject to a minimum rate of 10 per cent. or more.

Weather Insurance

The Weather Offices' Association has announced that the rates for weather insurance will be increased by 10 per cent. as from August 1st. The increase will apply to all classes of business except those which are already subject to a minimum rate of 10 per cent. or more.

Earthquake Insurance

The Earthquake Offices' Association has announced that the rates for earthquake insurance will be increased by 10 per cent. as from August 1st. The increase will apply to all classes of business except those which are already subject to a minimum rate of 10 per cent. or more.

Flood Insurance

The Flood Offices' Association has announced that the rates for flood insurance will be increased by 10 per cent. as from August 1st. The increase will apply to all classes of business except those which are already subject to a minimum rate of 10 per cent. or more.

Hail Insurance

The Hail Offices' Association has announced that the rates for hail insurance will be increased by 10 per cent. as from August 1st. The increase will apply to all classes of business except those which are already subject to a minimum rate of 10 per cent. or more.

Snow Insurance

The Snow Offices' Association has announced that the rates for snow insurance will be increased by 10 per cent. as from August 1st. The increase will apply to all classes of business except those which are already subject to a minimum rate of 10 per cent. or more.

Ice Insurance

The Ice Offices' Association has announced that the rates for ice insurance will be increased by 10 per cent. as from August 1st. The increase will apply to all classes of business except those which are already subject to a minimum rate of 10 per cent. or more.

Rain Insurance

The Rain Offices' Association has announced that the rates for rain insurance will be increased by 10 per cent. as from August 1st. The increase will apply to all classes of business except those which are already subject to a minimum rate of 10 per cent. or more.

Wind Insurance

The Wind Offices' Association has announced that the rates for wind insurance will be increased by 10 per cent. as from August 1st. The increase will apply to all classes of business except those which are already subject to a minimum rate of 10 per cent. or more.

Lightning Insurance

The Lightning Offices' Association has announced that the rates for lightning insurance will be increased by 10 per cent. as from August 1st. The increase will apply to all classes of business except those which are already subject to a minimum rate of 10 per cent. or more.

Thunder Insurance

The Thunder Offices' Association has announced that the rates for thunder insurance will be increased by 10 per cent. as from August 1st. The increase will apply to all classes of business except those which are already subject to a minimum rate of 10 per cent. or more.

Volcano Insurance

The Volcano Offices' Association has announced that the rates for volcano insurance will be increased by 10 per cent. as from August 1st. The increase will apply to all classes of business except those which are already subject to a minimum rate of 10 per cent. or more.

Tsunami Insurance

The Tsunami Offices' Association has announced that the rates for tsunami insurance will be increased by 10 per cent. as from August 1st. The increase will apply to all classes of business except those which are already subject to a minimum rate of 10 per cent. or more.

Meteorite Insurance

The Meteorite Offices' Association has announced that the rates for meteorite insurance will be increased by 10 per cent. as from August 1st. The increase will apply to all classes of business except those which are already subject to a minimum rate of 10 per cent. or more.

Alien Insurance

The Alien Offices' Association has announced that the rates for alien insurance will be increased by 10 per cent. as from August 1st. The increase will apply to all classes of business except those which are already subject to a minimum rate of 10 per cent. or more.

Divine Intervention Insurance

The Divine Intervention Offices' Association has announced that the rates for divine intervention insurance will be increased by 10 per cent. as from August 1st. The increase will apply to all classes of business except those which are already subject to a minimum rate of 10 per cent. or more.

Act of God Insurance

The Act of God Offices' Association has announced that the rates for act of God insurance will be increased by 10 per cent. as from August 1st. The increase will apply to all classes of business except those which are already subject to a minimum rate of 10 per cent. or more.

Force Majeure Insurance

The Force Majeure Offices' Association has announced that the rates for force majeure insurance will be increased by 10 per cent. as from August 1st. The increase will apply to all classes of business except those which are already subject to a minimum rate of 10 per cent. or more.

Riot Insurance

The Riot Offices' Association has announced that the rates for riot insurance will be increased by 10 per cent. as from August 1st. The increase will apply to all classes of business except those which are already subject to a minimum rate of 10 per cent. or more.

Civil Commotion Insurance

The Civil Commotion Offices' Association has announced that the rates for civil commotion insurance will be increased by 10 per cent. as from August 1st. The increase will apply to all classes of business except those which are already subject to a minimum rate of 10 per cent. or more.

War Insurance

The War Offices' Association has announced that the rates for war insurance will be increased by 10 per cent. as from August 1st. The increase will apply to all classes of business except those which are already subject to a minimum rate of 10 per cent. or more.

Strike Insurance

The Strike Offices' Association has announced that the rates for strike insurance will be increased by 10 per cent. as from August 1st. The increase will apply to all classes of business except those which are already subject to a minimum rate of 10 per cent. or more.

Lockout Insurance

The Lockout Offices' Association has announced that the rates for lockout insurance will be increased by 10 per cent. as from August 1st. The increase will apply to all classes of business except those which are already subject to a minimum rate of 10 per cent. or more.

Terrorism Insurance

The Terrorism Offices' Association has announced that the rates for terrorism insurance will be increased by 10 per cent. as from August 1st. The increase will apply to all classes of business except those which are already subject to a minimum rate of 10 per cent. or more.

Sabotage Insurance

The Sabotage Offices' Association has announced that the rates for sabotage insurance will be increased by 10 per cent. as from August 1st. The increase will apply to all classes of business except those which are already subject to a minimum rate of 10 per cent. or more.

Espionage Insurance

The Espionage Offices' Association has announced that the rates for espionage insurance will be increased by 10 per cent. as from August 1st. The increase will apply to all classes of business except those which are already subject to a minimum rate of 10 per cent. or more.

Kidnapping Insurance

The Kidnapping Offices' Association has announced that the rates for kidnapping insurance will be increased by 10 per cent. as from August 1st. The increase will apply to all classes of business except those which are already subject to a minimum rate of 10 per cent. or more.

Ransom Insurance

The Ransom Offices' Association has announced that the rates for ransom insurance will be increased by 10 per cent. as from August 1st. The increase will apply to all classes of business except those which are already subject to a minimum rate of 10 per cent. or more.

Extortion Insurance

The Extortion Offices' Association has announced that the rates for extortion insurance will be increased by 10 per cent. as from August 1st. The increase will apply to all classes of business except those which are already subject to a minimum rate of 10 per cent. or more.

Blackmail Insurance

The Blackmail Offices' Association has announced that the rates for blackmail insurance will be increased by 10 per cent. as from August 1st. The increase will apply to all classes of business except those which are already subject to a minimum rate of 10 per cent. or more.

Libel Insurance

The Libel Offices' Association has announced that the rates for libel insurance will be increased by 10 per cent. as from August 1st. The increase will apply to all classes of business except those which are already subject to a minimum rate of 10 per cent. or more.

Slander Insurance

The Slander Offices' Association has announced that the rates for slander insurance will be increased by 10 per cent. as from August 1st. The increase will apply to all classes of business except those which are already subject to a minimum rate of 10 per cent. or more.

Defamation Insurance

The Defamation Offices' Association has announced that the rates for defamation insurance will be increased by 10 per cent. as from August 1st. The increase will apply to all classes of business except those which are already subject to a minimum rate of 10 per cent. or more.

Malpractice Insurance

The Malpractice Offices' Association has announced that the rates for malpractice insurance will be increased by 10 per cent. as from August 1st. The increase will apply to all classes of business except those which are already subject to a minimum rate of 10 per cent. or more.

Professional Indemnity Insurance

The Professional Indemnity Offices' Association has announced that the rates for professional indemnity insurance will be increased by 10 per cent. as from August 1st. The increase will apply to all classes of business except those which are already subject to a minimum rate of 10 per cent. or more.

Directors' and Officers' Liability Insurance

The Directors' and Officers' Liability Offices' Association has announced that the rates for directors' and officers' liability insurance will be increased by 10 per cent. as from August 1st. The increase will apply to all classes of business except those which are already subject to a minimum rate of 10 per cent. or more.

Employers' Liability Insurance

The Employers' Liability Offices' Association has announced that the rates for employers' liability insurance will be increased by 10 per cent. as from August 1st. The increase will apply to all classes of business except those which are already subject to a minimum rate of 10 per cent. or more.

Public Liability Insurance

The Public Liability Offices' Association has announced that the rates for public liability insurance will be increased by 10 per cent. as from August 1st. The increase will apply to all classes of business except those which are already subject to a minimum rate of 10 per cent. or more.

Product Liability Insurance

The Product Liability Offices' Association has announced that the rates for product liability insurance will be increased by 10 per cent. as from August 1st. The increase will apply to all classes of business except those which are already subject to a minimum rate of 10 per cent. or more.

Pollution Insurance

The Pollution Offices' Association has announced that the rates for pollution insurance will be increased by 10 per cent. as from August 1st. The increase will apply to all classes of business except those which are already subject to a minimum rate of 10 per cent. or more.

Nuclear Insurance

The Nuclear Offices' Association has announced that the rates for nuclear insurance will be increased by 10 per cent. as from August 1st. The increase will apply to all classes of business except those which are already subject to a minimum rate of 10 per cent. or more.

Space Insurance

The Space Offices' Association has announced that the rates for space insurance will be increased by 10 per cent. as from August 1st. The increase will apply to all classes of business except those which are already subject to a minimum rate of 10 per cent. or more.

Time Insurance

The Time Offices' Association has announced that the rates for time insurance will be increased by 10 per cent. as from August 1st. The increase will apply to all classes of business except those which are already subject to a minimum rate of 10 per cent. or more.

Eternity Insurance

The Eternity Offices' Association has announced that the rates for eternity insurance will be increased by 10 per cent. as from August 1st. The increase will apply to all classes of business except those which are already subject to a minimum rate of 10 per cent. or more.

Infinity Insurance

The Infinity Offices' Association has announced that the rates for infinity insurance will be increased by 10 per cent. as from August 1st. The increase will apply to all classes of business except those which are already subject to a minimum rate of 10 per cent. or more.

Zero Insurance

The Zero Offices' Association has announced that the rates for zero insurance will be increased by 10 per cent. as from August 1st. The increase will apply to all classes of business except those which are already subject to a minimum rate of 10 per cent. or more.

Negative Insurance

The Negative Offices' Association has announced that the rates for negative insurance will be increased by 10 per cent. as from August 1st. The increase will apply to all classes of business except those which are already subject to a minimum rate of 10 per cent. or more.

Imaginary Insurance

The Imaginary Offices' Association has announced that the rates for imaginary insurance will be increased by 10 per cent. as from August 1st. The increase will apply to all classes of business except those which are already subject to a minimum rate of 10 per cent. or more.

Complex Insurance

The Complex Offices' Association has announced that the rates for complex insurance will be increased by 10 per cent. as from August 1st. The increase will apply to all classes of business except those which are already subject to a minimum rate of 10 per cent. or more.

Quaternion Insurance

The Quaternion Offices' Association has announced that the rates for quaternion insurance will be increased by 10 per cent. as from August 1st. The increase will apply to all classes of business except those which are already subject to a minimum rate of 10 per cent. or more.

Octonion Insurance

The Octonion Offices' Association has announced that the rates for octonion insurance will be increased by 10 per cent. as from August 1st. The increase will apply to all classes of business except those which are already subject to a minimum rate of 10 per cent. or more.

Sedenion Insurance

The Sedenion Offices' Association has announced that the rates for sedenion insurance will be increased by 10 per cent. as from August 1st. The increase will apply to all classes of business except those which are already subject to a minimum rate of 10 per cent. or more.

Trigintaduonion Insurance

The Trigintaduonion Offices' Association has announced that the rates for trigintaduonion insurance will be increased by 10 per cent. as from August 1st. The increase will apply to all classes of business except those which are already subject to a minimum rate of 10 per cent. or more.

Hexadecanion Insurance

The Hexadecanion Offices' Association has announced that the rates for hexadecanion insurance will be increased by 10 per cent. as from August 1st. The increase will apply to all classes of business except those which are already subject to a minimum rate of 10 per cent. or more.

Dotriacontanion Insurance

The Dotriacontanion Offices' Association has announced that the rates for dotriacontanion insurance will be increased by 10 per cent. as from August 1st. The increase will apply to all classes of business except those which are already subject to a minimum rate of 10 per cent. or more.

Sexagintaquatronion Insurance

The Sexagintaquatronion Offices' Association has announced that the rates for sexagintaquatronion insurance will be increased by 10 per cent. as from August 1st. The increase will apply to all classes of business except those which are already subject to a minimum rate of 10 per cent. or more.

Centumduodetrigintanion Insurance

The Centumduodetrigintanion Offices' Association has announced that the rates for centumduodetrigintanion insurance will be increased by 10 per cent. as from August 1st. The increase will apply to all classes of business except those which are already subject to a minimum rate of 10 per cent. or more.

Ducentiquinquagintasexnion Insurance

The Ducentiquinquagintasexnion Offices' Association has announced that the rates for ducentiquinquagintasexnion insurance will be increased by 10 per cent. as from August 1st. The increase will apply to all classes of business except those which are already subject to a minimum rate of 10 per cent. or more.

Quingentiduodecimnonagintaoctonion Insurance

The Quingentiduodecimnonagintaoctonion Offices' Association has announced that the rates for quingentiduodecimnonagintaoctonion insurance will be increased by 10 per cent. as from August 1st. The increase will apply to all classes of business except those which are already subject to a minimum rate of 10 per cent. or more.

Millenniumduotrigintanion Insurance

The Millenniumduotrigintanion Offices' Association has announced that the rates for millenniumduotrigintanion insurance will be increased by 10 per cent. as from August 1st. The increase will apply to all classes of business except those which are already subject to a minimum rate of 10 per cent. or more.

Duomillenniumsexagintaquatronion Insurance

The Duomillenniumsexagintaquatronion Offices' Association has announced that the rates for duomillenniumsexagintaquatronion insurance will be increased by 10 per cent. as from August 1st. The increase will apply to all classes of business except those which are already subject to a minimum rate of 10 per cent. or more.

Quattuormilleniumduodetrigintanion Insurance

The Quattuormilleniumduodetrigintanion Offices' Association has announced that the rates for quattuormilleniumduodetrigintanion insurance will be increased by 10 per cent. as from August 1st. The increase will apply to all classes of business except those which are already subject to a minimum rate of 10 per cent. or more.

Octingentiquinquagintasexnion Insurance

The Octingentiquinquagintasexnion Offices' Association has announced that the rates for octingentiquinquagintasexnion insurance will be increased by 10 per cent. as from August 1st. The increase will apply to all classes of business except those which are already subject to a minimum rate of 10 per cent. or more.

Sexmilleniumduodecimnonagintaoctonion Insurance

The Sexmilleniumduodecimnonagintaoctonion Offices' Association has announced that the rates for sexmilleniumduodecimnonagintaoctonion insurance will be increased by 10 per cent. as from August 1st. The increase will apply to all classes of business except those which are already subject to a minimum rate of 10 per cent. or more.

Duodecimilleniumduotrigintanion Insurance

The Duodecimilleniumduotrigintanion Offices' Association has announced that the rates for duodecimilleniumduotrigintanion insurance will be increased by 10 per cent. as from August 1st. The increase will apply to all classes of business except those which are already subject to a minimum rate of 10 per cent. or more.

Quattuordecimilleniumsexagintaquatronion Insurance

The Quattuordecimilleniumsexagintaquatronion Offices' Association has announced that the rates for quattuordecimilleniumsexagintaquatronion insurance will be increased by 10 per cent. as from August 1st. The increase will apply to all classes of business except those which are already subject to a minimum rate of 10 per cent. or more.

Sexdecimilleniumduodetrigintanion Insurance

The Sexdecimilleniumduodetrigintanion Offices' Association has announced that the rates for sexdecimilleniumduodetrigintanion insurance will be increased by 10 per cent. as from August 1st. The increase will apply to all classes of business except those which are already subject to a minimum rate of 10 per cent. or more.

Octingentiquinquagintasexnion Insurance

The Octingentiquinquagintasexnion Offices' Association has announced that the rates for octingentiquinquagintasexnion insurance will be increased by 10 per cent. as from August 1st. The increase will apply to all classes of business except those which are already subject to a minimum rate of 10 per cent. or more.

Sexmilleniumduodecimnonagintaoctonion Insurance

The Sexmilleniumduodecimnonagintaoctonion Offices' Association has announced that the rates for sexmilleniumduodecimnonagintaoctonion insurance will be increased by 10 per cent. as from August 1st. The increase will apply to all classes of business except those which are already subject to a minimum rate of 10 per cent. or more.

Duodecimilleniumduotrigintanion Insurance

The Duodecimilleniumduotrigintanion Offices' Association has announced that the rates for duodecimilleniumduotrigintanion insurance will be increased by 10 per cent. as from August 1st. The increase will apply to all classes of business except those which are already subject to a minimum rate of 10 per cent. or more.

Quattuordecimilleniumsexagintaquatronion Insurance

The Quattuordecimilleniumsexagintaquatronion Offices' Association has announced that the rates for quattuordecimilleniumsexagintaquatronion insurance will be increased by 10 per cent. as from August 1st. The increase will apply to all classes of business except those which are already subject to a minimum rate of 10 per cent. or more.

Sexdecimilleniumduodetrigintanion Insurance

The Sexdecimilleniumduodetrigintanion Offices' Association has announced that the rates for sexdecimilleniumduodetrigintanion insurance will be increased by 10 per cent. as from August 1st. The increase will apply to all classes of business except those which are already subject to a minimum rate of 10 per cent. or more.

Frauen-Zeitung

Zur Zeit der Sonnenwende.

Eine norwegische Erzählung

von

M. Ottsen.

[Nachdruck verboten.]

Gestern hatte ich mein medicinisches Staatsexamen glücklich bestanden, und heute schon saß ich in dem Eisenbahnzug, der mich nach dem hohen Norden führen sollte.

Nicht lange hatte ich gezögert, die Stelle als Bezirksarzt in Birkedalen, einer der schönsten, aber auch entlegensten Gegenden des nördlichen Norwegens, anzunehmen. Nach der angestrengten geistigen Thätigkeit der letzten Monate winkte mir die Aussicht auf weite Fahrten zu Wasser und zu Lande gar verlockend, und selbst die Schilderung der Gefahren, die jeder Bewohner dieser felsigen Küsten im Kampfe mit den Elementen zu bestehen hat, vermochte mich nicht zu schrecken. Der Abschied von der Hauptstadt war mir nicht zu schwer geworden; stand ich doch allein in der Welt und war jetzt doppelt froh, mir eine unabhängige Stellung gründen zu können.

Solchen Betrachtungen nachhängend, hatte ich anfangs kaum auf den Gefährten geachtet, der mir gegenüber in der Ecke lehnte. Es war ein junger, hochgewachsener Mann mit einem offenen, wettergebräunten Gesicht und hellen blauen Augen, die indeß gar traurig in die Welt zu blicken schienen.

Als ich, seinem Beispiel folgend, meine Cigarrentasche hervorzuchte und er mir höflich Feuer anbot, wechselten wir einige Worte. Der singende Dialekt verrieth sofort den Nordländer, und gern hätte ich das Gespräch fortgesetzt, um möglicherweise etwas näheres über meine zukünftige Heimat zu erfahren, wäre er nicht wieder in ein tiefes Nachdenken versunken, das ich nicht unterbrechen mochte.

So fuhren wir schweigend in der lichten Sommernacht dahin, durch ernste Wälder, an stillen, dunkeln Seen entlang, durch enge Gebirgsthäler mit rauschenden Flüssen, bis uns endlich die Thürme Drontheims in der Morgensonne entgegenleuchteten.

Auch mein Gefährte ließ sein Gepäck auf den Nordlandsdampfer bringen, und als sich das Schiff langsam in Bewegung setzte, ergriff ich die erste Gelegenheit, mich dem ernsten Manne vorzustellen, dessen Wesen mich trotz seiner Zurückhaltung merkwürdig sympathisch berührte.

Bald waren wir in einer lebhaften Unterhaltung begriffen, denn Sigurd Syrsen kannte jeden Flecken, jede der unzähligen Inseln und Landzungen, an denen wir vorüberglitten. Von sich selbst und seinem Lebensgeschick sprach er aber gar nicht, und während der beiden Tage, die wir zusammen an Bord verbrachten, verlieh der schwermüthige Ausdruck, der ihn viel älter erscheinen ließ, keinen Augenblick das hübsche, vertrauenerweckende Gesicht.

Erst als er meinen Bestimmungsort erfuhr, blitzte es auf in seinen Augen, und er sagte, treuherzig meine Hand schüttelnd: „Gestatten Sie mir dann, Sie herzlich bei uns willkommen zu heißen. — Birkedalen ist nämlich meine Heimat," fuhr er plötzlich, ganz mittheilsam werdend, fort, „mein Vater besitzt dort das größte Bauerngut, den Birkenhof, der seit langen Jahren sich von Vater auf Sohn vererbt hat."

„Und Sie selbst werden der alten Sitte getreu bleiben und das Gehöft später übernehmen?" entgegnete ich ihm.

Seine heitere Miene verdüsterte sich, und er sagte schnell: „Wer vermag in die Zukunft zu schauen? Ich habe ein landwirthschaftliches Institut besucht und soeben meine Prüfung bestanden. — Wie lange ich jetzt zu Hause bleiben werde, weiß ich selbst nicht zu sagen," schloß er seufzend.

„Auch glücklich das gefährliche Riff des Examens umsteuert?" rief ich, ihm auf die Schulter klopfend, „und doch schauen Sie so trübselig in die Welt? Da nehmen Sie sich an Ihrem Reisegefährten ein Beispiel. Mir hängt jetzt, nachdem ich die alten Folianten beiseite geworfen habe, der Himmel voller Geigen und" —

„Habe es Ihnen schon angemerkt, daß Ihnen recht wohlig zu Muth ist," sagte er offen. „Nehmen Sie mir's nur nicht übel, daß ich in Ihre Heiterkeit nicht einzustimmen vermag. Wenn man aber gar keinen Ausweg aus dem Wirrsal sieht und einem das Herz so schwer in der Brust liegt, daß man an allem Glück verzweifelt, dann" —

Er unterbrach sich jäh und, mich scheu von der Seite anblickend, als habe er schon zu viel verrathen, schritt er schnell hinweg.

Ich blickte nachdenklich zu den grauen Felsen hinauf, die jäh aus dem Wasser emporstiegen und uns in ihrer wilden Majestät drohend den Weg versperren zu wollen schienen. Kein Baum, keine freundliche Hütte vermochten es, den Bann der Einöde zu brechen, und ermüdet wandte sich der Blick hinweg, um die freie Wasserstraße zu suchen, die zurück zu jenen freundlichen Gestaden führte, welche jetzt so unendlich weit hinter uns lagen.

Doch schwarze Wolken zogen am Himmel dahin, im Tauwerk ächzte und stöhnte es geheimnißvoll, und die grauen Wellen brachen sich eintönig am Kiel.

Auch mir schien die Zukunft nicht mehr aus lauter bunten, lächelnden Bildern gewebt zu sein, und meine frohe Stimmung wich plötzlich einer seltsamen Beklemmung. Wie würde sich wol mein Leben gestalten inmitten dieser starren, strengen Natur, im Verkehr mit diesen verschlossenen, stillen Menschen?

Doppelt freudig war ich daher am nächsten Morgen überrascht, als sich die Thür meiner Kajüte öffnete, um eine Flut von Sonnenlicht hereinzulassen, während eine bekannte Stimme mir zurief: „Langschläfer! Der Leuchtthurm von Birkholmen ist bereits in Sicht. Kommen Sie schnell! Heute wird es Ihnen bei uns in Nordland schon gefallen."

Sigurd hatte nicht zuviel gesagt. Wie ein Spiegel so blank lag die See da, und als wir in den Birkenfjord einbogen, glitzerten die Gipfel der schneegekrönten Berge wie lauter Silberburgen. Schlanke Boote, mit Fischergeräthen beladen, glitten an uns vorüber, und die Insassen schwenkten fröhlich die Mützen, als sie Sigurd erblickten.

Dieser stand, ihrer Grüße nicht achtend, im Vordersteven und lugte scharf nach beiden Seiten aus, dann aber schwenkte auch er jubelnd den Hut.

Wir bogen um einen Felsvorsprung, und zwischen dem grauen Gestein sehe ich ein weißes Tüchlein flattern. Der Dampfer läßt jetzt mit schrillem Ton den Dampf ausströmen, die Fahrt wird langsamer, und ich habe volle Muße, die zierliche Mädchengestalt zu beobachten, die flink über das unebene Geröll dahineilt und auf den großen Felsblock hart am Ufer hinaufklimmt.

Ein hübsches, frisches Gesichtchen mit lebhaften braunen Augen, die dunkeln Haare zierlich in einen Zopf geflochten. Jetzt biegt sich die Kleine weit vor, einen Augenblick ruhen die Augen des Mannes im Vordersteven ernst und fragend in den ihrigen, ihre Hände versuchen sich zu fassen, doch der Dampfer setzt erbarmungslos seine Fahrt fort.

Immer dichter quillt der schwarze Rauch aus dem Schornstein hervor, kurze Commandorufe erschallen, und das Schiff wiegt sich ruhig auf den stillen Fluten. Das hübsche Mädchen ist verschwunden, Sigurd sucht mit heißem Gesicht seine Sachen zusammen, unser Bestimmungsort ist erreicht. —

Rathlos ließ ich den Blick umherschweifen, als ein Matrose fragte, wohin er mein Gepäck bringen solle. Außer dem für Sigurd bestimmten Boote, hatte sich nur ein plumpes Fahrzeug eingefunden, welches mit Säcken und allerlei Waaren beladen wurde. Der Dampfer legte gar nicht an, und auf der kleinen hölzernen Brücke standen nur ein paar flachshaarige Kinder und gafften und mit starren Augen an, den Finger im Munde.

„Natürlich kommen Sie mit mir," entschied Sigurd rasch. „Verzeihen Sie, daß ich Ihnen nicht bereits ausdrücklich unsere Gastfreundschaft angeboten habe. Ich setzte es aber als ganz selbstverständlich voraus, daß Sie uns den Vorzug gäben. Meinen Eltern werden Sie herzlich willkommen sein."

Ich überlegte nicht lange. Auf gut Glück war ich hierher gereist, ohne viel Erkundigungen einzuziehen; nun ließ mich mein guter Stern hier gleich einen Führer und Berather in den neuen Verhältnissen finden.

Rasch glitt unser Boot dahin dem Ufer entlang. An der Landzunge unterhalb der schäumenden Gebirgswand waren mehrere Häuser um die Kirche herum zu sehen.

„Dort das weiße Gebäude mit dem Gärtchen davor, das ist das Pfarrhaus," erklärte Sigurd, dessen ernste Miene sich merkwürdig aufgeklärt hatte, als er ehrerbietig grüßend den Hut lüftete.

Auf der Freitreppe saß eine junge Dame im hellen Kleide, von drei kleinen Mädchen umgeben, denen sie offenbar Unterricht im Stricken ertheilte. Sie erhob sich rasch und nickte meinem Gefährten mehrere mal freundlich zu, während die Kinder laut: „Willkommen, willkommen, Sigurd!" riefen. Dann machten sich alle wieder geschäftig an die Arbeit, und die Stricknadeln blitzten gar lustig im Sonnenschein.

„Fräulein Hilde, die älteste Enkelin unseres Pfarrers, mit ihren kleinen Schwestern," sagte Sigurd, während ich noch ganz in dem Anblick der lieblichen Erscheinung mit den goldblonden Haaren versunken war. „Wie eine Mutter sorgt sie für die verwaisten Geschwister."

„Nun, an schönen Mädchen scheint es hier nicht zu fehlen," scherzte ich, schnell einen Sitz einnehmend, der es mir ermöglichte, die reizende Gruppe noch einen Augenblick zu betrachten.

Doch Sigurd's Aufmerksamkeit hatte sich bereits jenem bedeutungsvollen Felsvorsprung zugewandt, an welchem wir eben vorüberruderten.

Jetzt entdeckte ich am Ufer einer freundlichen kleinen Bucht ein stattliches, rothgemaltes Wohnhaus, von mehreren Speichern und Wirthschaftsgebäuden umgeben.

„Warten wir, bis der Dampfer vorbei ist, Ole," befahl Sigurd dem alten Ruderer. „Die Wellen gehen hoch, und in einer guten Viertelstunde sind wir spätestens zu Hause. Dort sehen Sie schon unsern Birkenwald."

Ich dachte mir das Meinige, als er unverwandt den Lagerplatz musterte; die braunen Augen hatten sich aber hinter den weißen Gardinen der blanken Fenster gut versteckt. Zu sehen war nur ein graubärtiger Packknecht, der mürrisch Sigurd's Gruß erwiderte und den braven Ole gar nicht beachtete, ein Benehmen, das letztern veranlaßte, ingrimmig vor sich auszuspucken und die Faust hinter dem Davongehenden drohend zu ballen.

Wir setzten indeß unsere Fahrt fort, eine frische Brise schwellte die Segel und führte uns rasch unserm Ziele entgegen.

Offenbar stießen die Ländereien des Kaufmanns an die des Großbauern, und der schöne Laubwald, eine seltene Zierde in diesen nördlichen Breiten, dehnte sich bis zur Grenzscheide hin.

Zwischen den weißstämmigen Bäumen schien ein heiteres Treiben zu herrschen. Ein lustiges Jubeln und Jauchzen klang zu uns herüber, dazwischen tüchtige Axthiebe. Ich sah Sigurd erstaunt an, und dieser verstand den stummen Vorwurf, der sich in meinem Blicke barg.

„Sie glauben, daß auch wir zu jenen Vandalen gehören, die thöricht genug sind, das bischen Wald zu zerstören, das sich in diesen Gegenden noch erhalten hat. Da müßten Sie meinen Vater erst kennen! Dieses Laubwäldchen, das ursprünglich aus Samen entstanden ist, den unser Urahn aus fremden Ländern mitbrachte, ist sein ganzer Stolz, und ich versuche gar nicht, was die Holzhauer hier zu schaffen haben. Muthwillig wird kein Baum gefällt, dazu hängt sein Herz zu sehr daran — ja, nur zu sehr, leider!"

Er seufzte so tief, daß ich ihn verwundert anstarrte. Das Gesicht hatte wieder den alten grübelnden Ausdruck, unwillkürlich ergriff ich seine Hand und preßte sie fest in die meinige.

Sigurd erwiderte den Druck und versetzte dann, gleichsam einer Eingebung folgend: „Meine Worte befremden Sie, wie wol auch manches in meinem Benehmen, und doch ist die Erklärung sehr einfach: ich sinne über ein Räthsel nach, von dessen Lösung mein ganzes Lebensglück abhängt. Nur kurz ist unsere Bekanntschaft, und doch — wenn Sie mir ein zwar Minuten Ihre Aufmerksamkeit schenken wollen, möchte ich Ihnen meine Geschichte erzählen. Sie ist so kurz wie traurig."

Ich nickte zustimmend, und er fuhr fort: „Der Kaufmann da drüben und mein Vater sind, wie Sie sich's denken können, die einflußreichsten Männer hier im Kirchspiel, außerdem seit Jahren in treuer Freundschaft verbunden gewesen. Wir Kinder wuchsen zusammen auf: Sie haben die Tochter, Gunborg, heute gesehen. Solange ich zurückdenken kann, habe ich sie als meine kleine Braut betrachtet, und die Eltern schauten beifällig lächelnd zu, wenn wir als unzertrennliche Gefährten im Walde, am Strande umherstreiften. Aus dem kindischen Spiel wurde aber Ernst, wenigstens uns beiden war es Ernst damit" — er stockte ein wenig — „und vor einem Jahr, als wir alle fröhlich das Sonnenwendfest begingen, da gelobte sie die meine zu werden" —

„Und die Eltern waren nicht mehr einverstanden?" fragte ich, betroffen über sein Verstummen.

„Doch. Damals war noch alles gut. Während das Horn mit dem Meth in der Runde kreiste, tanzten uns alle freundlich zu, und keiner dachte daran, mir meine Tänzerin wegzunehmen. Gunborg meinte auch, wir dürfen den Muth nicht verlieren, denn was sich in der Sonnenwendnacht zusammenfindet, das kann kein Mensch mehr scheiden — aber dennoch" —

Er unterbrach sich plötzlich mit einem Ausruf, der einem Fluche nicht unähnlich klang.

Ein weißgemaltes Boot, dessen Segel wegen des widrigen Windes gestrichen waren, glitt langsam an uns vorüber, der einzige Insasse ließ die Ruder ruhen, um uns mit ausgesuchter Höflichkeit zu grüßen. Es lag ein Etwas in der Bewegung, mit welcher der Fremde den Strohhut lüftete, das mir bekannt vorkam: etwas seltsam dienstbeflissenes, gleichsam, als besorge er, den wichtigen Act der Begrüßung zu versäumen.

Sonst war an der ganzen Erscheinung nichts auffallendes, im Gegentheil, alles an dem jungen Manne war matt und nichtssagend bis auf den modischen hellgrauen Anzug und die verschwommenen Züge des blassen Gesichts. Nur die stechenden Augen unter den weißen Wimpern hatten einen frechen, herausfordernden Ausdruck, der aber einem plötzlichen Schrecken zu weichen schien, als sich unsere Blicke trafen.

Die ganze Begegnung hatte kaum eine Minute gedauert; als ich mich aber wieder an Sigurd wandte, gewahrte ich bestürzt die Veränderung, die mit dem sonst so ruhigen Menschen vorgegangen war. Seine Augen blitzten, das Gesicht war todtenblaß geworden, und er streckte drohend die Hand nach dem Davonziehenden aus, der jetzt dem Lagerplatz zusteuerte.

„Wenn man vom Teufel sprechen will" — murmelte er zwischen den Zähnen. „Wie schadenfroh leuchteten die Augen des Schurken! Ja, heute darf er schon frohlocken, geht er doch aus und ein in jenem Hause, wo der Sohn des Birkhofbauern nicht geduldet wird. Doch noch ist nicht aller Tage Abend, mein Herr Rechtsanwalt!"

Er holte tief Athem und versetzte dann schnell: „Der Zufall hat Ihnen in Gestalt jenes Mannes den bösen Geist entgegengeführt, der zu unserm Verderben seit Jahresfrist hier sein Wesen treibt. Möchte es nur keine schlechte Vorbedeutung sein, daß dies gleich in der ersten Stunde Ihrer Ankunft geschieht!"

Seine ernste Miene verscheuchte das spöttische Lächeln, das jedenfalls einen Moment die Lippen des neugebackenen Doctors umspielte, und, mich in seinen Gedankengang hineinversetzend, entgegnete ich eifrig: „Im Gegentheil. Die guten Geister der

„Was Sie meinen, war meiner Ansicht nach eine Rakete, ich sah schon vorhin etliche aufsteigen, und auf Sundstad ist ja heute großes Feuerwerk. Doch jetzt sind wir gewiß bald an Ort und Stelle. Sehen Sie nur, wie prächtig sich das Feuer oben auf der Höhe ausnimmt!"

„Der Großvater meint, dies sei eine alte Opferstätte gewesen, wo seit undenklichen Zeiten zu Ehren Balder's, des lichten Sonnengottes, die Flammen geleuchtet haben," sagte Hilda, in ihrem Eifer, mir alles zu erklären, ihre Besorgnisse vergessend. „Auch jenseit des Gießbaches findet sich eine ähnliche Stelle, der Elfenhügel genannt; die Leute behaupten, dort wachsen die schönsten Blumen, die aber niemand zu pflücken wagt, weil sie unter besonderm Schutze stehen. Die moosbedeckten Steine, die einen runden Kreis bilden, entbehren auch nie des festlichen Schmuckes in der Sonnenwendnacht. Ganz heimlich bringen die jungen Mädchen Kränze und Laubgewinde, von der Hoffnung geleitet, die Elfen werden ihnen zur Erfüllung ihres Herzenswunsches verhelfen." „Nach dem Elfenhügel müssen Sie mich auch führen, Fräulein Hilda," bat ich leise. „Habe ich mich doch mein Leben lang ohne viel Glück und Stern durch die Welt schlagen müssen. Einen Herzenswunsch hätte ich schon!"

Doch Hilda winkte mir Schweigen zu; das laute Treiben war plötzlich einer tiefen Stille gewichen. Alle schauten auf den Birkhofbauer, der sich langsam dem Feuer näherte, das mächtige Trinkhorn in der Hand.

Bedächtig goß er einige Tropfen in die lodernde Flamme und setzte dann das Trinkhorn an den Mund: „Auf ein fröhliches Fest, eine gute Sonnenwendnacht! Und Dank allen Gästen, die hierher kamen!"

Das Horn kreiste in der Runde, und bald wogte alles wirr durcheinander. Die Burschen setzten mit mächtigen Sprüngen über das Feuer und trieben ihre Lieblingspferde durch die Flammen, um sie für das kommende Jahr gegen Zauberei zu schützen, während ein junges Mädchen ein mächtiges Rad herbeischleppte. Unter lautem Jubel sahen die Anwesenden, wie es durch das Feuer rollte.

„Die Ingeborg wird noch in diesem Sommer Braut," scherzte der alte Ole. „Suche nur schnell den goldenen Hort, den die Zwerge in dieser Nacht aus der Erde emporheben, da hast du gleich den größten Brautschatz im ganzen Lande. Sprichst du aber ein Wort dabei, mußt du in dem Reigen der Unterirdischen mittanzen, bis der Hahn kräht."

Tanzweisen übertönten die letzten Worte des redseligen Alten, und bald schwangen sich alle lustig im Kreise. Der alte Pfarrer nickte seiner Enkelin freundlich zu, als ich sie zum Tanze führte, während die Augen des Birkhofbauern unruhig umherschweiften. Als jetzt wieder leuchtende Raketen gegen den dunkeln Himmel aufstiegen und alle bewundernd hinschauten, verfinsterte sich seine Stirne immer mehr.

„Dieser Unsinn, diese unselige Sucht, neue Moden einzuführen!" hörte ich ihn murmeln. „Gefährlich ist es schon mit dem Feuer; welch Unheil kann aber erst so ein dummes Ding bei der Dürre anrichten!"

„Wo ist Sigurd?" fragte jetzt Hilda, sich sanft meinen Armen entwindend, als ich sie zum vierten mal um das lodernde Feuer führen wollte. „Der Vater vermißt ihn offenbar."

Von dem wonnigen Gefühl befreit, mich ganz dem jungen Mädchen, das sich beim ersten Blick in mein Herz gestohlen hatte, widmen zu können, hatte ich ganz den Freund und sein trauriges Geschick vergessen. Jetzt fiel mir mein Egoismus schwer auf die Seele, und auch mein Blick schweifte suchend durch die wogende Menge. Vergeblich. Die hohe Gestalt war nirgends zu erspähen.

„Er ist fort — zu Gunborg — ich weiß es gewiß," flüsterte Hilda erregt. „Und auch er ist da, der Rechtsanwalt! Er wird Gunborg nacheilen, wenn sie sich davonschleicht, um den Freund zu treffen — die beiden Männer gerathen in Streit, und Sigurd ist allein gegen alle. Dieser Krumenholt übt ja eine seltsame Gewalt über den alten Sundstad aus; er vertraut ihm blind" —

„Da werde ich ihn eines bessern belehren!" rief ich schnell. „Wüßte ich nur den Weg, sofort eilte ich dem Freunde zu Hülfe!"

„Ich begleite Sie," entgegnete Hilda entschlossen. „Vertrauen Sie sich getrost meiner Führung an, ich finde auch im Dunkeln den Pfad, der zum Strande hinunterführt. Dann nehmen wir das Boot und rudern schnell nach Sundstad."

Wieder umfing uns der Schatten des Waldes; doch noch feierlicher erschien jetzt die Stille in den regungslosen Bäumen nach dem lauten Getriebe, das wir eben verlassen hatten. Mein Strahl der röthlichen Mitternachtsonne erhellte unsern Pfad, doch Hilda's Hand ruhte fest in der meinigen, und ohne ein Wort zu wechseln, eilten wir dahin, bis endlich ein starker Feuerschein die Nähe des Ufers vermuthen ließ.

„Die wackern Leute haben das Holz nicht gespart," sagte ich, ziemlich ungeschickt den Bann brechend, der uns beide gefangen hielt. „Das muß ein mächtiger Scheiterhaufen sein."

„Beinah zu hell ist der Schein! Und dieser Qualm, der uns entgegenschlägt! Da sprühen auch Funken! Hören Sie, es prasselt im Grase! Oh mein Gott, wenn nur kein Unglück geschehen ist!" —

Sie stockte plötzlich; ein gellender Angstschrei drang zu uns her — einen Augenblick noch, und wir standen unten am Ufer, wo die Wellen des Gießbachs sich mit denen des Fjords vermischen.

Welch ein Anblick bot sich uns hier dar, schön und grausenerregend zugleich! Jenseit der rauschenden Gewässer züngelten feurige Schlangen im Grase dahin, und während der hochaufsprühende Gischt es noch vergeblich versuchte, ihre Glut zu dämpfen, bildeten weiter hinten Sträucher und Bäume ein einziges Flammenmeer.

Nur zu berechtigt waren also die Befürchtungen des Birkhofbauern gewesen. Ob nun eine Rakete oder ein Funken des nahen Johannisfeuers das dürre Gras angezündet, das Unglück war gekommen, sowie er es geahnt hatte. Klar stand die ganze bedenkliche Lage vor meiner Seele, keine Minute war zu verlieren, sollte nicht der ganze Wald ein Raub der Flammen werden.

„Hilda," sagte ich, das blasse Mädchen einen Augenblick sanft an mich ziehend, „Gott ist mein Zeuge, wie schwer es mir wird, Sie jetzt zu verlassen; doch es muß sein. Beide müssen wir alles aufbieten, um die weitere Ausbreitung des Waldbrandes zu verhüten. Eilen Sie zurück und theilen Sie den Sorglosen auf der Waldeshöhe mit, was Sie hier gesehen haben. Ich selbst rudere nach dem Lagerplatz. Von beiden Seiten muß gelöscht werden, dann" —

Ein zweiter gellender Hülferuf unterbrach meine Worte; Hilda zuckte zusammen.

„Gunborg! Ich kenne ihre Stimme, sie ist drüben! Hinter jenen brennenden Bäumen erhebt sich der Elfenhügel. Dachte ich mir's doch, daß die beiden Leute die Stätte aufsuchen würden, wo sie vor Jahresfrist einander Treue gelobten. Wir müssen sie retten, oh mein Gott, mein Gott!"

Sie lehnte sich schluchzend an meine Brust, und auch ich rang vergeblich nach Fassung; die dringende Gefahr gab mir aber bald die Besinnung zurück.

„Den Hügel werden die Flammen vorläufig nur umzingeln, und im Nothfall gewähren die alten Steine, von denen Sie vorhin sprachen, eine sichere Zuflucht. Doch jetzt kein Zaudern mehr. Hilda, meine theure Hilda, seien Sie stark, wie Sie gut sind, und gehen Sie mit Gott!"

Meine Lippen berührten leise die reine Stirn, einen Augenblick ruhten ihre Augen in den meinigen, dann richtete sie sich hoch auf und wandte sich schnell dem Waldpfade zu. Ich sprang ins Boot; keiner von uns schaute sich um; zwei theuere Menschenleben standen auf dem Spiel, und jede Minute war kostbar.

Was nun folgte, vermag ich kaum zu schildern. So hastig jagten sich die Begebenheiten, daß ich es später kaum zu fassen vermochte, wie sich alles im Verlauf dieser wenigen Viertelstunden abgespielt hatte.

Wie die Angst der Eltern beschreiben, welche die Tochter in der Schar der Tanzenden vermutheten und jetzt alle Besinnung verloren, als ihnen die entsetzliche Wahrheit plötzlich kund ward. Der Rechtsanwalt stand todtenblaß, am ganzen Leibe zitternd, daneben, die Musik verstummte, alles schrie durcheinander, die Verwirrung war unbeschreiblich. Und mit jeder Secunde verschlimmerte sich die Lage der beiden Unglücklichen!

„Hand ans Werk, ihr Leute!" rief ich, jede Rücksicht vergessend. „Schläuche und Eimer her! Folgt mir nach dem Strande! Noch ist es nicht zu spät, noch sind Sigurd und Gunborg am Leben, und von euch hängt es ab, ob wir sie glücklich dem Feuer entreißen!"

Diese Rede übte eine Wirkung aus, die mich selbst in diesem Augenblick mit Staunen erfüllte. Still und pünktlich wurden alle Anordnungen befolgt. Wasser war ja im Ueberfluß da, und unsere wohlgerichteten Strahlen mußten bald den beiden die nahenden Befreier verkünden. Doch still war alles; nicht das leiseste Wimmern drang zu uns herüber, der Qualm der verglimmenden Kohlen vermischte sich mit dem schwarzen Rauch, der wie eine Wolke über dem Elfenhügel lagerte.

Vergeblich versuchte ich mich zu nähern; glühende Luft schlug mir entgegen, und fast verzweifelt blickten wir uns an, als wir wieder das Ufer aufsuchen mußten, um neue Wasservorräthe zu beschaffen.

Da kam ein Boot schnell wie ein Pfeil dahergeflogen. Der Birkhofbauer saß mit düsterer Miene im Hintersteven, der Pfarrer führte die Ruder mit einer Kraft, die keiner dem greisen Manne zugetraut hätte. Jetzt legte er an und zog den Widerstrebenden mit sich fort.

Der Kaufmann, noch blässer als zuvor, ging langsamen Schrittes den Ankömmlingen entgegen. Einen Augenblick starrten die beiden Gegner sich unbeweglich ins Auge, während wir alle athemlos den seltsamen Auftritt beobachteten.

Der Birkhofbauer hatte sich hoch aufgerichtet; drohend streckte er die Hand aus, als wollte er einen Fluch auf das Haupt desjenigen herabbeschwören, den er seinen Todfeind nannte. Doch plötzlich sank die geballte Rechte wie gelähmt herab. Seinen trotzigen Widersacher hatte er hier zu bekämpfen; vor dem Zornigen lag ein gebrochener alter Mann auf den Knieen, um Versöhnung bittend und sich anklagend, durch seine Verblendung das Unglück seines Kindes herbeigeführt zu haben.

Da faßte die kräftige Hand des Birkhofbauern die des einstigen Freundes und half dem Schwankenden, sich wieder aufzurichten. Das Geschehene wurde mit keinem Worte erwähnt, doch die beiden ließen jetzt nicht mehr voneinander; der eine fällte den Schlauch, der andere richtete den Strahl. Vereint und versöhnt setzten sie ihre letzte Kraft daran, um ihre Kinder zu retten.

Nun hatte auch der Himmel ein Erbarmen; die schweren Wolken entluden sich, und prasselnd schlug der heißersehnte Regen in die Flammen, in kurzer Zeit die Wuth derselben dämpfend.

Ohne sich zu besinnen, brachen sich jetzt die beiden Alten durch das brennende Gesträuch Bahn; ich folgte, es den Leuten überlassend, das Löschungswerk zu vollenden.

Doch schon kamen sie wieder zum Vorschein, jeder eine anscheinend leblose Gestalt im Arme tragend.

Die hochragenden Steine des Elfenhügels waren, wie ich es mir gedacht hatte, der Zufluchtsort der Liebenden gewesen, die ein unverschuldetes Geschick getrennt hatte. Sollten jene trotzigen Männer jetzt ihre Härte durch lebenslängliche Reue büßen, oder war es nur eine Ohnmacht, welche die von Rauch Umgebenen befallen hatte? Die nächsten Minuten mußten diese Fragen beantworten.

Als wir das Wohnhaus erreicht hatten und ich meine Anordnungen treffen wollte, vermißte ich schmerzlich meinen Medicinkasten, den jeder Landarzt mit sich führen muß, denn hier fehlte alles nöthige.

Eben wollte ich einen Boten entsenden, als eine lichte Gestalt in die Thür des Zimmers trat, wo die beiden Bewußtlosen meiner Hülfe harrten.

„Hilda!" Ich wollte ihr entgegeneilen, doch sie trat schnell auf mich zu trotz der Last, die sie im Arme trug: sie, die treue Krankenpflegerin, hatte sofort daran gedacht, das Vermißte zu bringen.

Ohne Zögern ging ich jetzt ans Werk, von Hilda unterstützt, und meine Hoffnung sollte sich bald bestätigen: eine tiefe Ohnmacht hatte die Gefängnisten überfallen, als all ihr Rufen vergeblich war und die Flammen ringsum wüthelen, ohne glücklicherweise das unfriedete Heim der Elfen zu erreichen.

Als das junge Paar, zwar noch etwas blaß, aber glückstrahlend, gefolgt von den beiden Alten, die sich unablässig die Hände drückten, auf die Freitreppe hinaustrat, erscholl ein Jubel, so anhaltend und herzlich, daß es laut zwischen den Bergen widerhallte.

Von nah und fern waren alle Nachbarn und Bewohner des Thals nach der Brandstätte geeilt, um näheres zu erfahren, und nun wollten die Heilrufe kein Ende nehmen. Vor allen wurden Freund Ole und jener graubärtige Packknecht nicht müde, immer wieder ihr: „Hurrah, Hurrah!" zu rufen. Der alte Streit war vergessen, alle dachten nur daran, sich über die Rettung der jungen Leute zu freuen.

Nur einer fehlte, der Herr Rechtsanwalt Krummholt. Er verließ noch an demselben Tage für immer das Kirchspiel und ersparte es mir so, seine Vergangenheit aufzudecken.

Auf uns achtete niemand, und ich flüsterte leise Worte in Hilda's Ohr, bis sie erröthend sich in die Arme des Großvaters flüchtete, der erst sichtlich betroffen, dann aber mit einem freundlichen Lächeln ihrem Geständniß lauschte.

Jetzt trat der ehrwürdige Greis auf mich zu, und als unsere kurze Unterredung zu Ende war, drückte er mir die Hand und sagte so laut, daß alle die Umstehenden es vernehmen konnten: „Vor kurzem noch waren Sie mir, wie uns allen, ein Fremder, doch in der Stunde der Gefahr bewährt sich allein der Mann von Herz und Charakter, und als einen solchen haben wir Sie schätzen lernen. Gott der Herr hat heute selbst alles zum Guten gelenkt; in seiner Hand waren diese beiden, deren Herzen sich zueinander fanden, die Werkzeuge, großes Unheil abzulenken. Nicht werde ich es bereuen, daß ich Ihnen, lieber Doctor, mein Theuerstes auf Erden anvertraue, ohne lange zu sinnen und zu prüfen, und auch ihr, meine Kinder, ihr werdet alle den wackern Helfer in der Noth bei uns herzlich willkommen heißen."

Da drängten sich die biedern Bauern und Fischer um mich und schüttelten mir die Hände, während einer immer lauter als der andere versicherte, ich sei gerade ihr Mann, und keiner denke daran, den Rath des Arztes in Tromsö ferner zu suchen.

Ich nickte stumm; zu mächtig waren die Gefühle, die jetzt mein Herz erfüllten, als daß ich sie sofort in Worte zu kleiden vermochte. Gestern noch ein einsamer Mann, durfte ich hoffen, bald diejenige mein eigen zu nennen, die alles vereinigte, was mir am Weibe hold und begehrenswerth erschien. Ein Wirkungskreis eröffnete sich mir, wie ich ihn mir stets gewünscht hatte; mit Vertrauen kam man mir entgegen, und ich wollte alle Kraft daran setzen, um dasselbe zu rechtfertigen. Gab es einen glücklichern Menschen als mich?

Da faßte eine Hand die meinige, und Sigurd's Stimme sagte herzlich: „Darf auch ich endlich meinen Dank, meinen Glückwunsch aussprechen? Wie ein wonniger Traum kommt mir alles noch vor, und ich fürchte immer noch, umsonst zu erwachen!"

„Um einer noch schönern Wirklichkeit entgegenzugehen," sagte ich mit einem Blick auf die beiden Freundinnen, die Arm in Arm auf uns zutraten. „Dem Zauber der beiden Lichtelfen, die ihre Schwestern uns zu unserm Heile sandten, beugen wir uns gern, doch werden wir unser Glück so fest halten, daß sie nie daran denken werden, uns zu entführen, wie das ja launischer Elfen Art ist."

„Es geschehen also doch Wunder," sagte Sigurd halb ernst, halb schelmisch. „Wer hätte dies alles gestern für möglich gehalten!"

„Dafür ist es aber auch die Zeit der Sonnenwende!" erwiderte seine Braut, mit einem strahlenden Lächeln seine Hand ergreifend.

Auch Hilda nickte mir bedeutungsvoll zu; und leise schlichen wir vier uns aus dem fröhlichen Kreise hinweg, um die Stätte zu suchen, wo die Kinder des Thals seit Jahrhunderten Zuflucht fanden, wenn die Herzen in banger Sorge, in Glück und Seligkeit bebten.

Rosig wie unsere Zukunft lachte uns der leuchtende Sommermorgen entgegen, der die Wolken der Nacht verjagte, und die Elfen hatten weiße Nebelschleier über die verblühten Sträucher und Bäume geworfen, die langsam zerflatterten, als die jungen Mädchen, der alten Sitte getreu, die moosbedeckten Steine mit Blüten und frischem Laube schmückten.

Im Thale herrschte wieder Friede und Versöhnung, oben im Walde aber dufteten die Blumen, und die guten Geister der Sonnenwende freuten sich ihres Werkes.

Illustrirte Zeitung.

Kaiser Friedrich.

Eine tief schmerzliche Botschaft der Trauer durchhallt von neuem die deutschen Lande und findet allenthalben mächtigen Widerhall. Es ist schwer, unter dem gewaltigen Eindruck des erschütternden Ereignisses Zeugniß abzulegen, von welchem Schlage unser Vaterland wiederum betroffen worden, und wie tiefes und schweres Leid durch den Hintritt des Monarchen, dessen tragischem Schicksal alle Völker ihre wärmsten Sympathien entgegenbrachten, jedem Deutschen widerfahren ist.

Wenige Monate sind vergangen, seit der kranke Kaiser von den sonnigen Gestaden des Mittelmeers in die Heimat zurückkehrte, wie ein echter Hohenzoller nur den Pflichten, die ihm sein hoher fürstlicher Beruf auferlegt, Folge gebend. Immer wieder hoffte, baute und vertraute sein Volk trotz der tückischen Natur der Krankheit auf den widerstandsfähigen Körper und die kräftige Gesundheit des hohen Patienten. Als wiederholt schwere Angriffe auf das Leben des Herrschers in den jüngsten Wochen siegreich zurückgeschlagen schienen, als der kranke Held kürzlich, unter einem Regen von Blumen und Blüten und begrüßt von tausendstimmigen Jubel, seine Fahrt nach der Sommerresidenz, dem alten Schloß an historisch geweihter Stätte, antrat, da folgten ihm die Glück- und Segenswünsche aller seiner Unterthanen! Ein düsteres Geschick hat gewollt, daß denselben die Erhörung versagt blieb, und daß der von Glanz idealen Strebens umgebene, mit den Tugenden und Vorzügen edler Menschlichkeit reich ausgestattete Friedensfürst dem irdischen Dasein entrissen wurde.

Nur eine kurze Spanne Zeit der Regierung ist dem heimgegangenen Monarchen vergönnt gewesen, nur wenige Tage über drei Monate werden die Geschichtschreiber von ihm auf den Tafeln der Geschichte zu verzeichnen haben; aber so kurz diese Regierung war, so sehr sprachen sich in ihr großartige Gedanken und weitsichtige Fernblicke in die Zukunft aus. Man kann drei verschiedene Perioden innerhalb des genannten Zeitraumes unterscheiden. Der erste Zeitraum umfaßt etwa die Periode von der Ankunft in Charlottenburg bis zur sogen. Kanzlerkrise Anfang April. Ihr prägten die ersten Regierungsacte Kaiser Friedrich's ihren Stempel auf. Als den bedeutsamsten derselben stellte sich die Proclamation „An mein Volk" und der Erlaß an den Reichskanzler vom 12. März dar. Das Regierungsprogramm Kaiser Friedrich's, wie es in diesen Documenten verzeichnet steht, war erfüllt von echt nationaler Gesinnung; es war aufrichtig constitutionell; es stellte keinen Bruch mit der bisherigen inneren Politik in Aussicht, aber in einigen Beziehungen brachte es in diese doch eine bestimmte Abtönung. Die Ansprache: „An Mein Volk", welche in ihrem größten Theil der Erinnerung an den heimgegangenen Kaiser gewidmet war und schön die Empfindungen der Nationen in jenen schmerzlichen Tagen aussprach, verkündete Grundsätze, welche auch für Kaiser Wilhelm maßgebend waren. Kaiser Friedrich ebenso wie sein verewigter Vorgänger hielten fest an allen bewährten Ueberlieferungen des preußischen Staates: „die ungeschwächte Erhaltung der Wehrkraft des Landes" hätte vom Kaiser Wilhelm nicht bestimmter betont werden können, als es hier geschah. Aber aufgewachsen mit der Generation, welche die Begründung constitutioneller Einrichtungen als eine ihrer Lebensaufgaben betrachtete, brachte Friedrich diesen neuen Institutionen des Staates die nämliche Wärme der Gesinnung entgegen wie den ältern Einrichtungen.

Die Worte, welche sich auf Social-, Finanz- und Verwaltungspolitik bezogen, entsprachen im allgemeinen der bisherigen Richtung der innern Reichs- und preußischen Politik, jedoch mit der Tendenz der Abweisung aller Extreme. So wurde das Verlangen nach beständigem Eingreifen der Gesetzgebung in die wirthschaftlichen Verhältnisse zurückgewiesen durch den Satz, es solle nicht die Erwartung hervorgerufen werden, „als ob es möglich sei, durch Eingreifen des Staates allen Uebeln der Gesellschaft ein Ende zu machen".

Daß das warme und dabei praktische Interesse des neuen Herrschers für alle Bildungs- und Kunstinteressen in dem Erlaß Ausdruck fand, war zu erwarten. Wer etwa geglaubt hätte, daß Friedrich das parlamentarische Regierungssystem in Preußen und Deutschland einzuführen trachten werde, der hätte sich sehr enttäuscht gesehen. In dem Eingehen auf Einzelheiten war das Programm des neuen Herrschers beinahe persönlicher als das, womit sein Vorgänger als Prinz-Regent und König vor das preußische Volk trat.

In diese erste Periode fällt ferner die an die beiden Häuser des preußischen Landtags gerichtete Botschaft, in welcher der Monarch gelobte, die Verfassung des Königreichs fest und unverbrüchlich zu halten und in Uebereinstimmung mit derselben und mit den Gesetzen regieren zu wollen, ein Gelöbniß, das in diesem Falle die Stelle des sonst vor den Kammern abgelegten Eides des constitutionellen Herrschers vertrat.

Kraft eines Erlasses vom 21. März übertrug Kaiser Friedrich einen Theil der Staatsgeschäfte auf seinen Sohn. Mit tief bewegten Worten sprach der leidende Herrscher in den ersten Tagen des April der Bevölkerung seinen Dank für die Beileidskundgebungen bei dem Tode seines verklärten Vaters aus. Auch einen großherzigen Gnadenact übte der Kaiser in dieser Zeit durch einen Amnestieerlaß bezüglich kleinerer politischer und Preßvergehen.

In die zweite Periode der dreimonatlichen Regierung, die man mit der Vermählung des Prinzen Heinrich mit der Prinzessin Irene am 24. Mai abgrenzen kann, fiel vor allem eine sehr ernste Erkrankung des erlauchten kaiserlichen Patienten. Dennoch gelang es der Kunst der Aerzte und der Standhaftigkeit des unverzagten Dulders, der Gefahr Einhalt zu thun. Noch einmal siegte die kräftige Natur über die so bedrohlichen Krankheitssymptome, und in dem Befinden zeigte sich eine deutlich erkennbare Neigung zu langsam fortschreitender Besserung. Unter dem 10. April verlieh der Kaiser ein Amnestiedecret für Armee und Marine, in welcher in analoger Weise wie bei dem Civil Straferlasse ausgesprochen wurden. Das bedeutendste Vorkommniß dieses Abschnittes war der dreitägige Besuch der Königin Victoria am Hofe zu Charlottenburg, der in seinen Nachwirkungen erfreulicherweise harmonisch ausklang. Der Kräftezustand hob sich gegen das Ende der Periode dank einer von den Aerzten eingeschlagenen besondern Form der Ernährung. Den Höhepunkt erreichte diese Reconvalescenz in den Tagen der Vermählung.

Die dritte von jenen sonnenhellen Tagen an datirende Periode, in welcher der Zauber des Frühlings die düstern Schatten der Krankenstube zu bannen und zu zerstreuen schien, reicht bis über die Uebersiedelung nach Schloß Friedrichskron hinaus. Kurz nach dieser Uebersiedelung traten Krankheitserscheinungen pathologischer Natur hervor, infolge deren und des unaufhaltsamen Fortschreitens des örtlichen Leidens die Lebenskraft auf ein immer tieferes Niveau sank und nicht mehr im Stande war, der letzten Krise hinreichenden Widerstand entgegenzusetzen. Ruhig und ohne Kampf verschied der bis zum letzten Athemzug den Pflichten der Regierung obliegende Herrscher in den Vormittagsstunden des 15. Juni.

Die unvergängliche Liebe des deutschen Volkes, die ehrfürchtige Bewunderung aller Nationen, zu denen seines Namens Ruhm gedrungen, sie halten Wacht an des großen Todten Lager. „Unser Fritz" stand uns menschlich nahe; und wie einem theuern Vater ist ihm unser heißer Schmerz geweiht. Sein Andenken wird fortleben in fernen Zeiten.

Wochenschau.

Der Tod des Kaisers Friedrich. — Der am 15. Juni erfolgte Tod des Kaisers Friedrich hat in der ganzen Welt tiefe Trauer erregt. Alle Sonderart, Gegensätze und Parteiunterschiede gaben ihr Geltung zu erkennen, selbst die französische Regierung hat sich von den Beileidskundgebungen nicht ausgeschlossen. Die Aufregung der Presse aller Länder drückte die schmerzlichste Theilnahme für den dahingeschiedenen Kaiser aus, sie stimmen in der Bewunderung der edeln Charaktereigenschaften des todten Kaisers und der Seelengröße überein, mit welcher er sein schweres Leid, ohne zu klagen, bis ans Ende getragen hat. Die „Nord. Allg. Ztg." sagt in ihrem Nachruf: „Ein echter Hohenzoller, unterläßt er in der Erwägung und im Setzen der Zeitgenossen wie der kommenden Geschlechter das Anlehnen an einen Fürsten, dem die höchsten und vollkommensten Tugenden edler Menschlichkeit das Haupt wie eine Strahlenkrone umleuchteten und sein ganzes Wesen verklärten." Das wiener „Fremdenblatt" schreibt: „Mit innigster Theilnahme, mitempfindend und schmerzbewegt lebt die Bevölkerung Oesterreich-Ungarns unter dem machtlosen Eindruck der neuen Katastrophe, welche Preußens Königshaus, welche das befreundete Nachbarreich trifft. Die Grundfesten zweier Reiche sind nicht erschüttert durch die traurigen Ereignisse dieses Jahres, fest begründet ist es in erfolgreicher Kriegs- und Friedensarbeit, und ein neuer thatkräftiger Regent, welchen wir seinen erhabenen Vorgänger die Hände innigst Herzensfreundschaft mit unserm erhabenen Herrscherhause verknüpfen, wird das begonnene Werk, wird Deutschlands Friedensmission fortführen im Sinne Wilhelm's und Friedrich's. Unvergessen aber wird der edle Todte bleiben, welcher, durch ein Leben thatkräftiger und ewigwerthen Arbeit vorbereitet für den mächtigen Thron Cäsarea, seinem ruhmreich begonnenen Regentenwirken früh entrissen werden. Sein Name wird nicht verblassen im Gedächtniß seines dankbaren Volkes, das höchste und legitimste Regierungsrecht in ihm eingeschlossen, im Gedächtniß der Menschheit, welcher sein Herz gewidmet war bis zur Stunde seines irdischen Todes."

Kaiser Wilhelm's II. erste Regierungshandlungen. — Noch am Todestage Kaiser Friedrich's erließ Kaiser Wilhelm Proclamationen an die Armee und die Marine. Nach einer auf das Hinscheiden Kaiser Friedrich's bezüglichen Mittheilung heißt es in der Proclamation an die Armee: „In der Armee ist die stolze, unverbrüchliche Anhänglichkeit zum Kriegsherrn das Erbe, welches vom Vater auf den Sohn, von Generation zu Generation geht, und ebenso vertraue Ich auf Meinen euch allen vor Augen stehenden Großvater, das Bild des glorreichen und ehrwürdigen Kriegsherrn, wie es schöner und zum Herzen sprechender nicht gedacht werden kann, auf Meinen theuren Vater, der Sich schon als Kronprinz eine Ehrenstelle in den Annalen der Armee erwarb, und auf eine lange Reihe ruhmvoller Vorfahren, deren Namen voll in der Geschichte brachten, und deren Herzen warm für die Armee schlugen. So gehören wir zusammen, Ich und die Armee, so sind wir füreinander geboren, und so wollen wir unauflöslich fest zusammenhalten, wenn nach Gottes Willen Friede oder Sturm sein. Ihr werdet Mir stets den Eid der Treue und des Gehorsams schwören, und Ich gelobe, stets treuen eingedenk zu sein, daß die Augen Meiner Vorfahren aus jener Welt auf Mich herniederschauen, und daß Ich ihnen vermaledeit Rechenschaft über den Ruhm und die Ehre der Armee abzulegen haben werde."

Aus der Proclamation an die Marine ist die folgende Stelle besonders hervorzuheben: „Die Marine weiß, daß es Mich nicht nur mit großer Freude erfüllt hat, die durch ein äußeres Band anzuerkennen, sondern daß Mich seit frühester Jugend in voller Uebereinstimmung mit Meinem lieben Bruder, dem Prinzen Heinrich von Preußen, ein lebhaftes und warmes Interesse mit ihr verbindet. Ich habe den hohen Sinn für Ehre und für treue Pflichterfüllung kennen gelernt, der in der Marine lebt. Ich weiß, daß jeder bereit ist, mit seinem Leben freudig für die Ehre der deutschen Flagge einzustehen, wo immer es sei. Und so kann Ich es in dieser ernsten Stunde mit voller Zuversicht aussprechen, daß wir fest und sicher zusammenhalten werden in guten und in bösen Tagen, im Sturm wie im Sonnenschein, immer eingedenk des Ruhmes des deutschen Vaterlandes und immer bereit, das Herzblut für die Ehre der deutschen Flagge zu geben. Bei solchem Streben wird Gottes Segen mit uns sein."

Der Eindruck der beiden Proclamationen Kaiser Wilhelm's an die Armee und die Marine auf das Ausland ist nicht überall der gleiche gewesen. Die wenigen Blätter finden, daß die beiden Kundgebungen ein entschiedenes, aber zahmes Kraftbewußtsein zeigen. Wenn Kaiser Wilhelm im Gegensatz zu Kaiser Friedrich zuerst zur Armee gesprochen habe, so werde dem auch Kaiser Wilhelm die Armee nur zum Schutze Deutschlands stark erhalten. Zu Unbarmherzigkeit schreibt das londoner Blatt, der „Pester Lloyd", das Gemeinschaftliche Pietät und Begeisterung für die Ruhmesthaten des Heeres und den treuen Proclamationen hervorleuchten, und daß dieselben die Voraussetzung bekräftigen, die militärischen Tugenden und Ueberlieferungen der Hohenzollern werden in dem neuen Kaiser fortleben.

Viele französische Blätter äußern die zudringlichsten Befürchtungen vor der auswärtigen Politik Deutschlands unter dem neuen Kaiser und heben die Nothwendigkeit hervor, daß Frankreich seine Haltung unverändert vertrauensvoll beobachte. Der Mehrzahl der Journale verursacht es das Gegentheil in dem Verhalten zwischen Vater und Sohn die „Justice" Clémenceau's sagt, daß die Proclamation an die Armee in einem verletzenden feindseligen Tone gehalten sei, der seltsam von den Reformen Friedrich's abstehe. Das Volk habe den Anschein nach für den neuen Kaiser nur, wenn es in Ruhe sein Leben.

Das „Journal de St. Pétersbourg" versteht nicht daran, daß die auswärtige Politik unter dem neuen Kaiser in derselben Sinne wie unter seinem beiden Vorgängern geleitet werden soll. Die denkwürdigen Worte des sterbenden Kaisers Wilhelm werden voraussichtlich für den erhabenen Enkel ein heiliges Vermächtniß sein und die leitenden Gesichtspunkte für die Beziehungen zwischen Deutschland und Rußland bilden. (Kaiser Wilhelm I. hatte bekanntlich seinem Enkel gerathen, daß er stets auf die gute Freundschaft Rußlands möglichste Rücksicht nehmen möge.) Alles berechtigt zu der Annahme, daß die beiderseitigen Beziehungen zwischen der tiefen Sympathien, welche alle Klassen der russischen Gesellschaft bei den schmerzlichen Ereignissen, von denen die Dynastie und das deutsche Volk heimgesucht worden sind, bezeigt haben, sich nur bessern und befestigen können.

Proclamation Kaiser Wilhelm's II. an das Volk. — Nach der am 18. Juni geschehenen Beisetzung der Leiche Kaiser Friedrich's in der Friedenskirche hat Kaiser Wilhelm an das preußische Volk eine Proclamation erlassen, in welcher er der Trauer über den Tod seines kaiserlichen Vaters warmen Ausdruck verleiht, seiner hervorragenden Geistes- und Herzenseigenschaften gedenkt und von dem unauslöschlichen Dank des deutschen Volkes für das, was Kaiser Friedrich gethan und von dem unvergänglichen Ruhm des verewigten Kaisers spricht. Er gelobt ferner, seinem Volke ein gerechter und milder Fürst zu sein, Frömmigkeit und Gottesfurcht zu pflegen, den Frieden zu schirmen, der Wohlfahrt des Landes zu fördern, den Armen und Verlassenen ein Helfer, dem Rechte ein treuer Wächter zu sein. (Den Wortlaut der drei Erlasse des Kaisers an die Armee, an die Marine und an das Volk findet der Leser auf S. 656.)

Nach einer kaiserlichen Verordnung wird der Reichstag auf den 25. Juni einberufen. Dem Vernehmen nach wird der Kaiser persönlich den Reichstag mit einer Thronrede begrüßen. Drei Tage später, am 28. Juni, wird der Kaiser dem preußischen Landtage ein feierliches Gelöbniß auf die Verfassung ablegen.

Aus den österreichisch-ungarischen Delegationen. — Im Laufe der vergangenen Woche gaben der Reichskriegsminister v. Bauer und Graf Kalnoky in den Ausschüssen der ungarischen Delegation für die Heeres- und die auswärtigen Angelegenheiten Erklärungen ab, welche das Streben vermehren, Alles zu vermeiden, was die Lage verschärfen könnte. Der Kriegsminister v. Bauer sagte, daß Armeeorganisationen nicht beabsichtigt seien, sondern nur die Ausführung der Gesetze zur Ueberleitung einiger Formationen für den Kriegsfall. Gewisse Aufgaben, die eigentlich in das Civilressort gehörten, seien in das Militärressort gestellt worden, und wenn die Verhältnisse ferner, die im Jahre 1869 bestehen werden, und dann möglicherweise die Notwendigkeit nicht mehr vorhanden sein, die fraglichen Maßregeln weiter fortzusetzen. Eine Bemerkung der Delegierten bei wolle, deshalb wolle ich heute den daher Vorlage getroffen werden. Minister v. Kalnoky ergänzte diese Mittheilungen dahin, daß er, wie der russische Kabinetschef durch Verlegung seiner Truppen die Möglichkeit einer sowohlen Verwendung gesichert habe, auch für Oesterreich-Ungarn die Pflicht erwachsen sei, für eine schnellere Mobilmachung Sorge zu tragen.

Im Ausschuß für die auswärtigen Angelegenheiten bei Graf Kalnoky hervor, daß die Spannung der europäischen Lage nachgelassen zu haben scheine. Anderseits dürfe man sich nicht verhehlen, daß die Ursachen, welche Besorgnisse wegen Störung des Weltfriedens hervorriefen, fortbestünden. Die bulgarische Frage sei bei der politischen Lage nur ein relativ untheilbares Factor, für Oesterreich-Ungarn jedoch vorläufig als für die meisten übrigen Mächte. Wenn an die Menschen gewisse Befürchtungen für die friedliche Entwickelung der Zukunft hervorkommen, so sei deren Quelle in der allgemeinen europäischen Lage zu suchen, in den Machtverhältnissen der einzelnen Staaten, in den tiefgehenden Divergenzen nicht so sehr der Cabinete als der Bevölkerungen in den Gegensätzen darüber, was zu erhalten und zu fördern sei, und in den Manifestationen von Ansichten und Gefühlen, die bei zeitweilig glatten, aber auch häufig in Stürmlust auszubrechen kannten. Es sei vielleicht jetzt eine relativ friedlichere Beurtheilung im Vergleich zur Lage bei Beginn des Jahres eingetreten, anderseits sei es aber ebenso gut möglich, daß die Anschauungen wechselten, man sein Fahren leide, länger andauere. Diese Erkenntniß habe zu der Notwendigkeit geführt, die Wehrkraft der Staaten zu verstärken; ein solcher Zustand der Vorbereitung auf den Krieg sei aber immer noch dem Kriege vorzuziehen. Der Veröffentlichung des Bündnißvertrages zwischen Deutschland und Oesterreich-Ungarn sei ein Beweis der Gutheißung des Bündnisses, zugleich aber dafür, daß es auf die wirkliche Grundlage der Erhaltung des Friedens und der Sicherheitsbilanz beider Theile gestellt sei.

Das Bündniß mit Italien bezeichnet Kalnoky als eine Ergänzung des Bündnisses mit Deutschland. Gerade für Oesterreich-Ungarn, welches Interessen nach Süden und Osten, nach dem Mittelländischen Meer und nach dem Orient, alle parallel mit Italien wahrzunehmen habe, sei dieses Vertragsverhältniß von großer Bedeutung, abgesehen davon, daß dasselbe ein Verhältniß der Sympathie und Gegenseitigkeit mit einem Nachbarstaate herstelle, welches nicht nur bestreitens volle Sicherheit, sondern auch ein Einleben für gleiche Ziele und Interessen in sich schließe. Der mit Italien abgeschlossene Handelsvertrag werde gewiß auch beitragen, die Freundschaft beider Staaten zu erhöhen.

Die Interessen der Monarchie in der Orientfrage seien mit denen der Balkanvölker identisch, doch seien jene Interessen ihrer gleich der Europas, was für die Stellung Oesterreich-Ungarns in dieser Richtung eine wesentliche Stärkung bedeute. Die Ziele der Orientpolitik Oesterreich-Ungarns seien dieselben wie die der meisten europäischen Cabinete, in England seien sie mit großer Sympathie aufgenommen worden.

In St. Petersburg haben die Erklärungen des Grafen Kalnoky missfallen; man erörtert die Frage, ob Fürst Bismarck mit der Anfassung des Grafen Kalnoky von der bulgarischen Frage übereinstimme. Man glaubt, daß das gegenwärtige russische Cabinet ihr Ende erreichen, und daß jede Regierung wissen werde, warum sie sei.

Im Budgetausschuß der österreichischen Delegationen erwähnte Graf Kalnoky des in Berlin erzielten Uebereinkommens und bob bei diesem Anlaß hervor, daß es seiner gänzlichen Beweis für die Stärke und Dauerhaftigkeit des Bündnisses zwischen Deutschland und Oesterreich-Ungarn geben könne als das Fortbestehen desselben unverändert gebliebenen Thronwechsels. Der Grundgedanke des Bündnisses sei die Aufrechthaltung des Friedens und gemeinsame Schutz gegen äußere Gefahren; das müsse auch neue Beleuchtung treiben, weil die russischen Zeitungen in der Kaiserfrage der österreichisch-ungarischen Regierung an der Sicherheit des Landes kriegerische Verletzungen erblicken. Darauf könne die deutsche Weisung Kriegsdrohungen gegen Oesterreich-Ungarn erregt werden. Obwol alle Mächte den Frieden wollen, zwinge die fortdauernde Unsicherheit zur Sicherung der Wehrkraft, für welche man in organischer Weise vorsorgen müsse, um euch unvorhergesehenen Ereignissen gewachsen zu

sein. Die Lage auf der Balkanhalbinsel erscheine etwas beruhigter und biete keinen Anlaß zur Besprechung.

Graf Andrássy hat sein Mandat als Delegirter am 13. Juni aus Gesundheitsrücksichten niedergelegt und sich auf seine Güter begeben.

Ministerwechsel in Spanien. — Eine Interpellation des Senators Vetella wegen Sagasta, am 11. Juni im Senat eine Angelegenheit der Sprache zu bringen, welche bisher nur im Schoße des Ministeriums erörtert worden war. Der Generalgouverneur von Neu-Castilien Martinez Campos hatte sich geweigert, die Parole von der Infantin Eulalia in Empfang zu nehmen, und Sagasta bezeichnete die Meinungsverschiedenheit mit Martinez Campos als eine bloße Etikettenfrage. Der General stellte das in Abrede und fügte noch an demselben Tage an Sagasta, daß er, falls sein Entlassungsgesuch nicht genehmigt würde, das Commando von Madrid in die Hände des ihm zunächst stehenden Chefs niederlegen werde. Die Entlassung des Generals Martinez Campos wurde angenommen und ebenso die des Kriegsministers, welche infolge des Briefes des Generals an Sagasta der Königin-Regentin eingereicht worden war. Sagasta erhielt den Auftrag, ein neues Cabinet zu bilden, und hatte denselben am 15. Juni erfüllt. Das Programm des neuen Ministeriums stimmt in den wesentlichen Punkten mit dem bisherigen überein, die Krisis wird als eine rein persönliche Angelegenheit erklärt, bekräftigt durch die Entlassung von Martinez Campos.

Mannigfaltigkeiten.

Hofnachrichten.

Bei Baden-Baden traf am 17. Juni früh die Kaiserin Augusta mit dem Großherzog und der Großherzogin von Baden in Peterstal ein. Die kaiserliche Frau nahm ihre Wohnung im Badehotel. Bald nach der Ankunft begab sie sich mit dem Kaiser und der Kaiserin und mit den fürstlichen Herrschaften in die Villa Fries (Eremitage). Zu den Empfangsfeierlichkeiten trafen ferner in Baden ein: Prinz und Prinzessin Albrecht von Preußen, der König von Sachsen, Prinz Leopold von Bayern, Prinz Wilhelm von Württemberg, der Großherzog von Sachsen-Weimar mit dem Erbgroßherzog, der Großherzog von Mecklenburg-Schwerin, der Großherzog von Hessen, die Herzoge von Sachsen-Koburg und Gotha und von Anhalt, der Erbgroßherzog von Baden mit Gemahlin, der Erbprinz von Mecklenburg-Strelitz, die Fürsten Reuß ältere und jüngere Linie, Prinz Christian zu Schleswig-Holstein, der Fürst von Hohenzollern. Von außerdeutschen Fürstlichkeiten werden von hiesigen Blättern angekündigt: der Prinz und die Prinzessin von Wales mit ihren ältesten Söhne, der Großfürst Wladimir von Rußland und der Kronprinz von Schweden.

Nachdem am 17. Juni abends 6 Uhr im Schlosse Freudenthal eine vom Oberstallmeister Dr. Rühl abgehaltene Trauerfeier stattgefunden, welcher das Kaiserpaar, die Kaiserinnen Victoria und Augusta, alle Mitglieder des Königshauses und die bereits eingetroffenen Fürstlichkeiten beiwohnten, wurde die Einsetzung des Sarges vorgenommen. Am 18. vormittags 9 Uhr begann das Trauerlarm. In der Ausgangshalle des Schlosses versammelten sich die dortmaligen Hof- und Staatsbeamten. Am Portale des Sarges hatte Generalfeldmarschall Graf Blumenthal mit dem Reichsbanner, hinter den Fahnenträgern mit den Reichsinsignien stellten sich die Staatsminister auf, vor dem Sarge nahmen die fürstlichen Frauen ihren Platz ein, im Vordergrunde die Gruppe von Fürsten und Prinzen standen Kaiser Wilhelm und der König von Sachsen. Gleich letzterer die Feier ein, der Oberstallmeister Rühl brach das Siegel am Sarge. Der Sarg mit der Kaiserkrone tragen Offiziere die Commandeure der 12 Leibregimenter nach dem Leichenwagen. In der folgenden Ordnung setzte sich der Zug in Bewegung. Neben den jungen Kaiser schritten König Albert und der Prinz von Wales, hinter ihnen Prinz Heinrich mit dem Erbprinzen von Meiningen und die andern Fürstlichkeiten. Vom Schlosse bis zum Obelisken bildete die Freiwache Garnison Spalier, weiterhin vom Obelisken bis zum grünen Hofer Letzten Jägerposten, Kriegervereine u. s. w. Aufstellung genommen. Beide Obelisken empfingen den Sarg in der Ausfahrtsbahn, den die 12 Commandeure auf die Schulter vor dem Altar trugen. Zu der Trauerversammlung gesellten sich hier die Beichtväter, Gesandten und Militärbevollmächtigten. Es fand nur ein liturgischer Gottesdienst ohne Predigt statt. Während der Geistliche den Segen über die sterbliche Hülle Kaiser Friedrich's sprach, gab die Infanterie drei Salven und die Artillerie einen Trauerschuß von 101 Schuß ab. Nachdem alle die Kirche wieder verlassen hatten, erschien die tiefgebeugte Witwe Kaiser Friedrich's, verweilte noch einige Zeit betend am Sarge, dann verließ auch sie die letzte Ruhestätte des verewigten Menschen.

Die Königin von Sachsen traf am 15. Juni früh aus Meiningen in Villany ein, ebenso die Herzogin von Genua, Schwester des Königs Albert, aus Nizza.

Prinz Arnulph von Bayern ist nach der Rückkehr aus Spanien zu dem 3. Feldartillerieregiment übergetreten, um auch diese Waffengattung kennen zu lernen.

Herzog Karl Theodor in Bayern ist mit seiner Familie am 10. Juni von Meran nach Tegernsee zurückgekehrt.

Der Großherzog und die Großherzogin von Mecklenburg-Schwerin kamen in der Nacht zum 9. Juni von Baden-Baden an, wo am 9. auch die Großfürstin Olga von Rußland (Mutter der Großherzogin von Mecklenburg und Schwester des Großherzogs von Baden) anlangte. Der mecklenburgischen Herrschaften sind nach kurzem Aufenthalt weitergereist. Am 12. traf der Großherzog in Gelbersdorf und seine Gemahlin in Schwerin ein.

Der Großherzog von Mecklenburg-Strelitz traf am 13. Juni von Neustrelitz die Reise nach London an.

Der Großherzog von Sachsen-Weimar ist am 13. Juni zu mehrtägigem Aufenthalt in München angekommen. Seine Gemahlin ist am 14. von Potsdam nach Weimar zurückgekehrt. Gestern am 16. abends ist der Großherzog von München wieder in Weimar eingetroffen.

Der Landgraf Friedrich Wilhelm von Hessen traf zu Ende April mit dem bremer Kanonenboot „Hessen“ in Barcelona ein und weilte auch Sydney und Melbourne besichtigt.

Der Kronprinz und die Kronprinzessin von Oesterreich sind am 9. Juni abends nach Agram abgereist und dort glänzend empfangen worden. Sie blieben sich am 10. dort auf und haben abends den Agram die Fahrt nach Bosnien fortgesetzt. Am 11. morgens erfolgte die Ankunft in Banjaluka, wo sie von den höchsten Behörden, der Geistlichkeit und den Bürgern der Stadt festlich empfangen wurden. Am 13. langte das Kronprinzenpaar in Serajewo an, von den städtischen Behörden und den Notabilitäten der Stadt begrüßt. Auf der Fahrt vom Bahnhof nach dem Regierungsgebäude bildete eine dichtgedrängte Menge Spalier, die in enthusiastische Rufe ausbrach. Das hohe Paar besuchte in Serajewo verschiedene Kirchen, Moscheen und sonstige Sehenswürdigkeiten, in der großen Gazi Chusrul Beg Moschee hatten sich alle hervorragenden Mohammedaner versammelt. Zum Diner im Regierungsgebäude wohnten die fremden Consuln bei. Am Abend brachte die Bürgerschaft dem Kronprinzenpaar einen Fackelzug, und die Stadt war illuminirt. Am 14. setzte das hohe Paar die Besichtigung der Stadt fort, besuchte die Carsija, den dem Handel gewidmeten Stadttheil, das Castell ꝛc. und abends das Nationalcasino, wo ein Hochzeitsball und Tanz nach alten serbischen Brauch aufgeführt wurden. Am 15. traten der Kronprinz und Erzherzog Otto ihre strategische Inspectionsreise an. Die Kronprinzessin verblieb an diesem Tage noch in Serajewo, besuchte alle Mädchenschulen der Stadt, wohnte mittags einer Andachtsübung der Derwische bei und empfing nach ihrer Rückkehr eine große Anzahl einheimischer Frauen, darunter auch viele türkische Damen, in feierlicher Audienz. Am 16. früh ist die Reise nach Tuzla abgereist.

Der am 13. Juni abends in Berlin eingetroffene König von Schweden machte am 14. mittags dem verewigten Kaiser und dessen Gemahlin im Schloß Friedrichshain einen kurzen Besuch und setzte sodann seine Einladung des jetzigen Kaisers Wilhelm II. an das Marmorpalais zu Potsdam. Am 14. hat der König seine Reise von Berlin über Kassel nach Kopenhagen fortgesetzt.

Das italienische Königspaar hat Bologna am 14. Juni abends verlassen. Der König hat sich nach Turin begeben, die Königin und der Kronprinz kehrten nach Rom zurück.

Der Großfürst Michael Nikolajewitsch von Rußland ist am 15. Juni von St. Petersburg nach Warschau abgereist.

Personalien.

Zum Nachfolger des verstorbenen Gesandten Frhr. v. Schmidt-Zabierow in Lissabon ist der bisherige Gesandte in Mexico Herr v. Wedell-Wartenberg ernannt, und zum Gesandten in Washington der Legationsrath Graf v. Arco-Valley, bisheriger Generalconsul in Zanzibar.

Prof. A. Kundt in Berlin, der Nachfolger von Helmholtz in der Leitung des Physikalischen Instituts, ist zum ordentlichen Mitglied in der mathematisch-physikalischen Klasse der berliner Akademie der Wissenschaften ernannt.

Zum Befehlshaber des 7. französischen Armeecorps in Besançon ist an Stelle des Generals Boïs der General Logerot ernannt worden.

Das neue spanische Ministerium hat sich am 14. Juni endgültig gebildet und ist zusammengesetzt wie folgt: Sagasta, Ministerpräsident; Alonzo Martinez, Justizminister; Beza de Arenio, Minister des Auswärtigen; Cánovas, Colonialminister; Admiral Beiá, Marineminister; Viera, Minister des Innern; Pongerner, Finanzminister; Canalejas, Minister der öffentlichen Arbeiten; General O'Ryan, Kriegsminister.

Der türkische Finanzminister Mahmud Djelaleddin Pascha wurde zum Minister der öffentlichen Arbeiten ernannt; an seine Stelle trat Zihni Pascha, bisher Minister der öffentlichen Arbeiten.

Ehrenbezeigungen.

Zu Ehrendoctoren der Universität Bologna sind gelegentlich des vorjährigen Jubiläums von den anwesenden Deutschen ernannt worden: der Chemiker v. Hofmann (Berlin), die Juristen v. Bar (Göttingen), Fitting (Halle), v. Holtzendorff (München), v. Saale (Bonn), Hänel (Berlin), Mayhew (Wien), der Mediciner Liebermeister (Tübingen); ferner von den deutschen Gelehrten: als Doctoren der Philosophie: Kuno Fischer und Braun; ferner: der naturwissenschaftliche Socialist: v. Helmholtz, Hankes, Irmgebrun, v. Kügell, Sachs; von der juristischen Facultät: Gerth, Ihering, Mommsen, Voreg v. Stein (Wien); ferner die Mediciner Koch, v. Recklinghausen, v. Volkmann, Ludwig, Virchow (Leipziger in Wien).

Preisausschreiben.

Betreffs der Anfertigung von Plänen zur Errichtung eines ständigen Ausstellungsgebäudes in Dresden hatte der dortige Rath eine Preisbewerbung ausgeschrieben. Daraufhin gingen im ganzen 14 Entwürfe ein, von denen zwei als den Anforderungen in seiner Weise entsprechend ausgeschlossen werden mußten. Unter den übrigen zwölf Arbeiten haben die Preisrichter (Oberbürgermeister Dr. Stübel, Stadtbaurath Friedrich, Baurath Prof. Hehn, Stadtrath Baumeister H. A. Richter, Stadtrath Teucher, Prof. Fr. Thiersch in München und Baurath Wallot in Berlin) dem Entwurf des Architekten Alfred Hentschel in Dresden den ersten Preis von 3000 ℳ, dem Entwurf des Civilingenieurs C. Scharenstein in Berlin und des Architekten C. Weise und P. Weidner in Dresden den zweiten Preis von 2000 ℳ und der Arbeit des Architekten Max Pole in Dresden den dritten Preis von 1000 ℳ zuerkannt.

In der vom Verein für Eisenbahnkunde im December 1887 für das Jahr 1887 ausgeschriebenen Preisaufgabe: „Welche Grundsätze sind für die Anwendung und den Betrieb von Stellwerken zur Sicherung von Weichen und Signalen auf Bahnhöfen nach den bisherigen Erfahrungen zu empfehlen?“ sind vier Lösungen eingegangen. Nach eingehender Prüfung dieser Arbeiten hat zwar der ausgesetzte Preis von 800 ℳ nicht ertheilt werden können, jedoch ist vom Verein beschlossen worden, mit Rücksicht auf den Werth der unter sich als gleichwerthend anzusehenden Arbeiten mit den Kennsprüchen „Sicherheit“ und „Nach Beobachtungen im praktischen Betriebe“ den Verfassern derselben als Anerkennung den Betrag von je 400 ℳ zuzuerkennen.

Der Verband der mainzer Liedertafel und des Damengesangvereins hat ein Concurrenzausschreiben für den Bau eines Concerthauses erlassen. An der Wettbewerbung können sich alle deutschen Architekten betheiligen. Aufgabe sind ein Preis von 1200 und ein solcher von 800 ℳ, und der Preisgericht behält sich folgenden Preisrichtern: Baudirector Prof. D. Jos. Turm in Karlsruhe, Stadtbaurath E. Kreisig in Mainz, Geh. Baurath H. Wagner in Darmstadt, D. L. Strecker und Dr. L. Cropp, beide, Präsident, des Veranstaltenden Vereins. Der Einlieferungstermin für die Entwürfe ist auf den 31. August festgesetzt.

Ueber die Concurrenzpläne zum Bau des neuen Landesgewerbemuseums in Stuttgart ist jetzt das Urtheil des Preisgerichts ergangen. Der erste Preis von 1500 ℳ wurde dem Entwurf der leipziger Architekturfirma Hartel u. Neckelmann zugesprochen, der zweite von 1000 ℳ fiel an die nutzgauer Firma Schmidt u. Burkhardt, der dritte Preis von 500 ℳ an die Architekten Giese u. Weidner in Dresden. Außerdem wurde beschlossen, die Pläne von Grisebach u. Hoepfe und von Tscharnick zu je 1000 ℳ anzukaufen.

Unter den 21 Entwürfen, welche für den Domthurbau in Bremen eingeliefert waren, erkannte das Preisgericht einstimmig den von dem königl. Baumeister Salzmann in Marienwerder eingelieferten Plane den ersten Preis zu. Ebenso einstimmig wurden die beiden übrigen Preise ertheilt. Den zweiten erhielten Prof. Schäfer und Regierungsbaumeister Hartung in Berlin, den dritten die Architekten Bommerdahl und Berger in Bremen und Wiesbaden.

Das Zerkleinern der Thomasschlacke bis zu dem von der Landwirthschaft erforderten Feinheitsgrade ist infolge des damit verbundenen Eindringens feiner Staubtheile in die Lungen der in den Schlackenmühlen beschäftigten Arbeiter mit Gefahr für die Gesundheit derselben verbunden. Bisher hat sich kein Mittel finden lassen, diesem Uebelstande mit Erfolg zu begegnen. Die Gebrüder Stamm zu Neunkirchen haben deshalb einen Preis von 10000 ℳ für eine Arbeit ausgesetzt, welche es an der Hand von Modellen und Zeichnungen ermöglicht, jedes Einathmen von Staub durch die in den Thomasschlackenmühlen beschäftigten Arbeiter zu verhindern. Die Preisbewerber mußten spätestens bis zum 31. December 1888 ihre Arbeiten einliefern. Unter den letzteren soll eine engere Auswahl getroffen, und diejenigen Arbeiten, welche einen praktischen Erfolg zu versprechen scheinen, sollen der nächstjährigen Ausstellung für Unfallverhütung in Berlin überwiesen werden. Die Zuerkennung des Preises wird während dieser Ausstellung durch ein Preisgericht erfolgen, das derselbe zusammensetzung die Mitwirkung des Reichsversicherungsamts sowie des Vorstands der Ausstellung erbeten werden soll. Dem Preisgericht wird es freistehen, falls eine einzelne Arbeit nicht als unbedingt neue anerkannt wird, den Preis von 10000 ℳ in einzelne Theile zu zerlegen und unter verschiedene Bewerber zu vertheilen.

Festkalender.

Gelegentlich des 11. Mitteldeutschen Bundesschießens in Halle a. S. (v. 9. bis 15. Juli) wird ein historischer Festzug in Scene gehen, welcher die Entwickelung der Stadt Halle seit ihrer Gründung darstellen soll. Eine große Anzahl von Corporationen und Vereinen haben ihre Mitwirkung zugesagt.

Die Schützengilde zu Berna beging jüngst ihre 150jährige Jubelfeier. Der Hauptfestag war der 12. Juni. — Das hundertjährige Schützen-Jubiläum der Bürgerschützengilde zu Landau, verbunden mit dem 12. Südwestdeutschen Provinzial-Bundesschießen, wird vom 14. bis 16. Juli abgehalten.

Die Schützengesellschaft Diana in Zürich, die älteste Zimmerstutzen-Schützengesellschaft Mitteleuropas und eine der ältesten und größten (83 Mitglieder), feiert dieser Tage ihres 200jährigen Jubiläums ein großes Festschießen in der Zeit vom 1. bis 4. Juli, zu welchem sie alle deutschen Schützengesellschaften eingeladen hat.

Am 10. Juni fand in Pirkenhammer bei Karlsbad, unweit des dort. Kéner-Glaswerkes im Tepelthale, dessen Sehenswürdigkeiten Theodor Körner in seinem „Karlsbader Erinnerungen“ mehrfach gepriesen hat, unter der Theilnahme der Bevölkerung und vieler Curgäste sowie Abgeordneter von Corporationen, Städten u. s. w. die Enthüllung des von dem dortigen Bildhauer Prof. O. Hultzsch nach einer im Körner-Museum zu Dresden befindlichen Original-Terrakotta des Dichters modellirten Körner-Denkmals, in Bronze gegossen in der A. Vierling'schen Erzgießerei zu Dresden, statt. Die Feier verband mit einem Festzug durch den Ort nach dem Festplatz, woselbst nach Gesangs- und Musikvorträgen der dortigen Vereine und Musikkapellen zunächst der Gesangbauer und Director des Körner-Museums in Dresden Dr. Ernst Peschel in längerer und schwungvoller Rede die Bedeutung des Dichters und Helden besonders auch für die deutsch-österreichische Jugend treffend hervorhob und würdigte.

Die von Ludwig Uhland besungene Schlacht von Döffingen, in welcher Graf Eberhard der Greiner den Sieg über die Reichsstadt davontrug, ist am 21. August 1388 geschlagen worden. Zur Erinnerung an dieses geschichtliche Ereigniß wird in Döffingen am kommenden 21. August eine Feier veranstaltet werden, über welche Prinz Wilhelm von Württemberg das Protectorat übernommen hat.

Die Festlichkeiten zum 900jährigen Universitätsjubiläum in Bologna nahmen am 11. Juni ihren Anfang mit der Enthüllung des Victor-Emanuel-Denkmals (Reiterstandbild, ein Werk Monteverde's), welche der königliche Hofstaat, der Unterrichtsminister, sämmtliche Behörden, die Vertreter der italienischen und ausländischen Universitäten sowie eine zahlreiche Menschenmenge beiwohnten. Der Bürgermeister der Stadt und der Vertreter der Provinz hatten patriotische Reden. Abends folgten die glänzende Beleuchtung der Universitätsgebäuden und ein großer Fackelzug. Am 12. setzte sich der akademische Festzug, den von den Universitäten entsendeten Studenten und den Mitgliedern verschiedener anderer gelehrter Körperschaften Italiens und des Auslandes bestehende Festzug, dem die Künstler und Gewerbetreibenden der Stadt voranschritten, vormittags um 9 Uhr von der Universität aus nach dem Ercommunium (dem früheren Universitätsgebäude) in Bewegung. Auf dem Platz Victor Emanuel hielten der Zug vor der königlichen Familie, welche auf dem Balkon des Municipalpalastes erschien, und der begeisterte Huldigungen dargebracht wurden. Nach der Ankunft im Ercommunium wurde die Feier in dem prächtigen inneren Hofe eröffnet. Zunächst begrüßte der Rector Prof. Capellini das Königspaar und den Kronprinzen, welche mit dem Unterrichtsminister der Feierlichkeit beiwohnten. Nach der höfischen Ansprache des Rectors folgte die Rede des Unterrichtsministers Boselli. Die eigentliche Festrede hielt der Dichter Prof. Carducci; derselbe war meisterhaft, voll Schwung und Leidenschaft und machte einen mächtigen Eindruck. Hierauf sprachen die Vertreter der auswärtigen Universitäten, Prof. v. Hofmann von Berlin an der Spitze der deutschen Gelehrten in unterrichtlichem Italienisch. Der zweite Sprecher der Deutschen war der vom preußischen Justizministerium und der preußischen Regierung entsandte Prof. Bethge. Prof. Brüning entwarf namens der italienischen Gelehrten. Die in lateinischer Sprache gehaltene Festrede des Professors Gaudino lockerte alle auf, sich in den Wunsch zu einigen, daß die Freundschaften zwischen den Völkern andauernden und den innerlichen Zustand des brauchbaren Friedens, der seit langer Zeit ganz Europa bedrückt, ein Ende gemacht werde. Der einzige Kampf unter den Völkern möge derjenige der Jugenden und der Wissenschaft sein. Am Abend folgte ein Bankett von 600 Gedecken, welches die Regierung den Vertretern der italienischen und auswärtigen Hochschulen gab. Gleichzeitig war die Studentenschaft in dem Teatro Eolaiadrino mit Bologna zum festlichen Commers vereinigt. Am 13. Juni fand im Ercommunium die Verleihung der Ehrendoctorpatente an hervorragende ausländische Gelehrte in Anwesenheit des Königspaars statt, und am 14. wurde die neuzierte Gedächtnißtafel der Entdeckung der animalischen Elektricität durch Galvani enthüllt. Bologna begann. Die Professoren Brazzetti und Albertani hielten Reden, in denen sie die Bedeutung dieser Entdeckung feierten. Hierauf wurden Erinnerungsmedaillen an das festgebende Universitätsjubiläum an die Vertreter der Universitäten und andere Gelehrte v. verstellt. Galvani's Statue auf dem Galvani-Platze war mit Lorber- und Blumenkränzen geschmückt.

Vereinsnachrichten.

Deutscher Reiterverein nennt sich eine Gesellschaft mit dem Sitz in Berlin, die bezweckt zu dem Zweck gebildet wurde, dem reitenden Publikum alle erreichbaren Vortheile und Bequemlichkeiten auf der Reise zu bieten. Vorläufig werden folgende Punkte in den Kreis der geschäftlichen Thätigkeit gezogen: Raths- und Auskunftsertheilung in allen den Reiterverkehr betreffenden Fragen; Orientirung über Verhaupt- und sonstige Verkehrsmittel in Cur- und Badeplätzen; Sorge vor Uebervortheilungen in Gasthäusern u. s. w. durch Abkommen mit empfohlenen Hotels, Theater- und Vergnügungsetablissements zum Zweck der Ermäßigung der Taxe, bez. der Eintrittspreise. Für Berlin selbst hat der Verein ein Vertretungsrecht errichtet, welches Vorstand in allen Reiterangelegenheiten leitet, die Besorgungen von Wohnungen übernimmt, zuverlässige Führer stellt und Gesellschaftsreisen in die Umgegend des Reichshauptstadt einrichtet. Derartige Vertretungsrechte sollen nach und nach in allen größeren Plätzen des Reiches eingerichtet werden. Der Verein fordert zu jährlichem Beitritt auf (Jahresbeitrag 3 ℳ). Interessenten erhalten nähere Auskunft durch den Vorstehenden Director A. Keil in Berlin.

Der 19. Allgemeine Versammlung der Deutschen Anthropologischen Gesellschaft wird vom 6. bis 9. August in Bonn stattfinden. Zu Ehrenmitgliedern sind die Professoren Dr. Klein und Dr. Nagel ernannt worden.

Der 13. Deutsche Feuerwehrtag wird vom 28. bis 30. Juli d. J. in Hannover abgehalten. Am 29. wird die Ausstellung in Bella Vista eröffnet, und am Abend werden die eingetroffenen Gäste im Odeon begrüßt. Am 29. nachmittags finden der Festzug nach dem Bedungsplatze (Schützenplatz) statt, wo der Hauptübung der städtischen Feuerwehr sowie der freiwilligen Feuerwehren in Hannover und Linden abgehalten wird. Der Abend bringt Commers im Palmengarten und Concertball. Am 30. wird morgens ein gemeinsamer Spaziergang durch die Gilenriede nach dem Zoologischen Garten unternommen, sodann folgen die Verhandlungen des Deutschen Feuerwehrtages, Mittagessen im Concerthaus, Ausflug nach Herrenhausen, abends Abschiedsfeier im Linden.

Der Reichskanzler Fürst Bismarck hat dem Deutschen Verein für Krankenpflege eine Beihülfe von 5000 ℳ aus Reichsmitteln gewährt. Die Gelder dieses Unterstützung leitens des Reiches liegen in der volkswirthschaftlichen und socialen Bedeutung des Krankenpflegevereins, die der Vorstand des Vereins zu Anfang dieses Jahres in einer eingehenden Denkschrift an das Reichsamt des Innern dargelegt hatte.

Die 4. Jahresversammlung der Gesangnißgesellschaft für die Provinz Sachsen und Anhalt tagte am 7. und 8. Juni in Halberstadt. Strafanstaltsdirector Krohn aus Halle hielt einen Vortrag über „Die Disciplin in den Strafanstalten und ihre Handhabung“, und Pastor Hoierman aus Hornhausen sprach über die Frage: „Welche Maßnahmen empfehlen sich gegenüber den wiederholt Rückfälligen 1) polizeilicher Natur und 2) seitens der Vereinsgenossen?“ Ein Antrag wurde angenommen, in welchem es mit Rücksicht auf den hohen Procentsatz der Rückfälligen für dringend nöthig erachtet wird, daß Strafgesetz regelnden werde, wonach wiederholt Rückfällige oder Kategorien dauernd oder bis zur festgestellten Besserung in sämmtlichen Instanzen infolge richterlichen Urtheils unterzubringen werden können.

Der Deutsche Verband für öffentliche Vorträge hielt den diesjährigen 12. Verbandstag am 3. und 4. Juni in München ab. Der hiesige Localwissenschaftliche Verein begrüßte den aus allen Theilen Deutschlands erschienenen Delegaten einen herzlichen Empfang. Die Verhandlungen unter Leitung des Verbandsvorstehers C. Lap aus Coburg verliefen programmgemäß. Zu dem Verbande gehören jetzt gegen 100 Vereine, die nächstjährige Verbandstag i. J. die Vereinig. gewählt.

(Fortsetzung s. S. 644.)

Digitized by Google

Bei der diesjährigen Generalversammlung des Reisevereins, welche am 22. Mai zu Londesborough in Schlesien stattfand, waren 60 Sectionen durch 137 stimmberechtigte Delegirte vertreten, denen sich auch einige Vorstandsmitglieder des Oesterreichischen Reisevereins und zahlreiche Vereinsgenossen als Gäste beigesellt hatten. Von den gefaßten Beschlüssen sei erwähnt, daß auf Antrag der Section Glatz ein Beitrag von 150 ℳ für das in Trebnitz zu errichtende Denkmal des Malers Ludwig Richter bewilligt wurde, ferner wurde ein Antrag der Section Berlin angenommen, nach welchem alljährlich zur Veranstaltung von Schülerreisen 500 Reisegutscheine à 25 ℳ denjenigen Sectionen bezüglich deren Sparsam bezüglich deren Sparen, welche bisher die Mittel des Vereins zu solchen Zwecken nicht in Anspruch genommen haben.

Die Hauptversammlung des Sächsischen Landesverbandes der Oberlehrer für Verbreitung von Volksbildung fand am 9. und 10. Juni in Chemnitz unter dem Vorsitz des Hofschulrathes Dr. Gensel aus Leipzig und des Schuldirectors Rudolph aus Chemnitz statt. Es waren 60 Vereine vertreten und 15 persönliche Mitglieder anwesend. Die Zahl der Verbandsvereine beträgt gegenwärtig 120, persönliche Mitglieder der Verband 138. Neuaufgenommen wurden hierauf zum Antrag bekommt. Hauptgegenstand der Tagesordnung war der Bericht des Ausschusses darüber, die Bildung des Volkes durch Staat, Gemeinde, Kirche und Schule". Die Vorträge hierüber hielten Oberlehrer Dr. Hettner aus Dresden über „den Kampf gegen die Volkskrankheiten". Die Vorträge über Volksbibliotheken wurden einstimmig angenommen. Daran schlossen sich die Berichte der einzelnen Vereine.

In Stuttgart wurde am 11. Juni die 28. Jahresversammlung des Vereines von Gas- und Wasserfachmännern in Württemberg und Hohenzollern eröffnet. Den Vorsitz führte Dr. Hegner, der Director der Gas- und Wasserwerke in Ulm. Die bis jetzt 14, theilweise Verbandsjahre bestehenden verschiedene wichtige Fragen, so elektrische Centralanlagen für Städtebeleuchtung, Anschluß der Hilfsfeuerlöschen an die Rohrleitungen für Gas und Wasser, Verwendung von Kraftgas und Gasmotoren in der Landwirthschaft u. s. w. Der zweite Verhandlungstag brachte die Erledigung der geschäftlichen Angelegenheiten des Vereins, Rechnungsablage, Vorstandswahl, Wahl der Commissionen für die Prüfung der Rechnungsführung, der Prüfung von Gas- und Wasserapparaten, der Normalaichungsvorschriften für den Absatz von Hilfsfeuerlöschen und für Wasserstatistik. Als Versammlungsort für das nächste Jahr wurde Stettin bestimmt. Sodann fanden noch Mittheilungen und Besprechungen über Leitung von mit Gas beleuchteten Räumen und über Vergleiche von Leuchtkräften verschiedener Flammen und Brenner statt. Der dritte Tag war den Verathungen über die bei Wasserwerken einschlägigen Verhältnisse gewidmet.

Die Deutsche Gesellschaft zur Rettung Schiffbrüchiger gibt in ihrem vierteljährigen Heft ihres Organs „Aus den Küsten und auf See" eine Zusammenstellung der Leistungen an den deutschen Küsten im Jahre 1887, nach welcher die deutschen Rettungsstationen im genannten Jahre eine außerordentlich segensreiche Thätigkeit entfalten haben. Bei den bekannt gewordenen 42 Strandungen wurden 27 Rettungsstationen 36 mal in Thätigkeit, darunter 27 mal mit Erfolg. An Bord der verunglückten Schiffe befanden sich 255 Personen; davon sind nachweislich 61 Personen ertrunken und 344 gerettet worden. Die Rettung erfolgte bei 23 Personen durch Zeltapparate, bei 33 Personen durch Hülfe von andern Schiffen, bei 109 Personen aber durch Rettungsboote und Raketenapparate. Mehr als 100 Strandungen sind an den deutschen Nord- und Ostküsten von der nächstbelegenen Station an die russische Grenze bereit, in Seenoth Hülfe zu bringen.

In Zürich tagte am 13. und 14. August ein Internationaler Congreß zur Berathung über Ferncolonien und Sommerpflegen statt mit Rücksichtnahme auf die Küstenplätze (Frage bezüglich auf das schutzbedürftige Alter). In erster Reihe soll die Gründung eines öffentlichen internationalen Organs zum Zweck gegenseitiger Mittheilungen der auf dem Gebiet der Kinderpflege gemachten Erfahrungen und Feststellung der Ergebnisse treten. Anmeldungen haben sich bis zum 4. Juli bei Director Bion, dem Präsidenten der Zürcher Ferienkolonien, anzumelden.

Stenographie.

Das königl. Stenographische Institut, das für den stenographischen Verein in Berlin, Leipzig, Wien, Prag, Budapest, Hamburg, Bremen, Augsburg, Nürnberg, Stuttgart und Zürich verantwortlich zeichnet, hat soeben eine Broschüre herausgegeben, die sich mit der Geschichte der Stenographie in Deutschland beschäftigt. Es ist dies eine Festschrift, die zur Feier des 50jährigen Bestehens des Vereins herausgegeben wurde. Sie enthält außer einer Geschichte des Vereins auch eine Geschichte der Stenographie in Deutschland, die sich bis zu den ältesten Zeiten zurückverfolgen läßt. Es ist interessant, zu sehen, daß schon im Jahre 1588 ein Buch über Stenographie erschien, das sich mit der Geschichte der Stenographie beschäftigte. Es ist interessant, zu sehen, daß schon im Jahre 1588 ein Buch über Stenographie erschien, das sich mit der Geschichte der Stenographie beschäftigte.

Unter den Schätzen der Sir Williams' Bibliothek in London, gegründet um 1600, befindet sich eine kleine, verhältnißmäßig stenographisch geschriebene Tafel, die einen Lehrling gegen Lohn hatte, der aus Anlaß der Nachricht Jakob's II. gegen den Prinz-Statthalter die Bibel für sich selbst abschrieb, und damit, er möchte seines gebrauchten Exemplars beraubt werden.

Paul Gallauer in Wien hat sich nach dem „Tiroler Hochzeitsbitter" an der Aufnahme der photographischen Porträts der Theilnehmer des Huldigungszuges Kaiser Franz Joseph's I. gegen den Protestantismus bis Bild für sich selbst abkonterfeit, und damit, er möchte seines gebrauchten Exemplars beraubt werden.

Ueber Gründung eines friedlich-schützlerischen Gauverbandes Odenwald-Spessart-Steinegrabverbandes waren Pfalzel in Bedarg gegen 100 Delegirte und Mitglieder der Vereine Lachenfeld, Aschaffenburg, Kahlbach, Hanau, Bayreuth, Aschaffenburg, Nürnberg, Stuttgart und Fürth vertreten. Nach eingehenden Verhandlungen wurde beschlossen, die endgültige Entscheidung der nächsten Gauversammlung zu überlassen, welche dieser die Mittel des Vereins zu solchen Zwecken nicht in Anspruch genommen haben.

Strike-Angelegenheiten.

Der Ausstand der Werftarbeiter der Gesellschaft Vulkan in Stettin dauert noch an. Entscheidung: am 13. Juni feierten 600 Mann. Die Direction hat die Forderungen der Arbeiter abgelehnt und erklärt, die Arbeiterbetrieb zu den heutigen Sätzen nicht führen lassen zu können, da sie sonst dem Wettbewerb mit England aufgeben müßte.

In Herzig bei Königinhof in Böhmen ist ein allgemeiner Arbeiterstrike ausgebrochen. Die 1500 Arbeiter der dortigen Baumwollwebereien legten die Arbeit eingestellt und verlangen eine Erhöhung ihres langen Wochenlohns. Die Fabrikanten wollen auf eine Lohnerhöhung eingehen, diese aber genügt den Streikenden nicht.

Unfälle.

Beim neuen Vorhafen von Bremerhafen rannte in der Nacht vom 15. Juni ein Boot von Bremerhaven Mühe mit dem Schlepper Simson zusammen. Das Boot kenterte, und drei Mann ertranken.

In Pforzheim schlug am 8. Juni der Blitz in die Drahtzieherei und zündete in der Registratorkammer. Das Feuer verbreitete sich mit großer Schnelligkeit über die ganze nördliche Seite des Mittelbaus der Fabrik und ergriff auch den nördlichen Flügel derselben. Der durch den Brand entstandene Schaden beziffert sich auf 30000 ℳ.

Am 12. Juni ist der Marktflecken Neuen-Ober in der Nähe von Warburg von einer Feuersbrunst betroffen worden, welche 156 Häuser neben Wirthschaftsgebäuden in Asche legte und 800 Personen des Obdachs beraubte. Glücklicherweise sind ein großer Brand zu Entsetzen in Neuenbeken Großen Brand hat, der etwa 100 Häuser zerstörte.

Kurzem Mercantile am Lyne fand am 8. Juni ein Zusammenstoß zwischen einem Personenzug und einem Güterzug statt, wodurch gegen 30 Personen mehr oder weniger erheblich verletzt wurden.

In Rochefort sind die Scheunenetz- und Malerei-Werkstätten des Marinearsenals am 11. Juni ein Raub der Flammen geworden. Der Schaden wird auf 300 000 Frs. geschätzt.

Das Theater zu Montauban ist in der Nacht vom 11. zum 12. Juni niedergebrannt.

Aus Mesopotamien wird über ein furchtbares Unwetter berichtet, während dessen fünf Barken, in denen eben einige hundert Pilger über den Euphrat nach dem Wallfahrtsorte Kerbela übersetzen wollten, mit dem Strome und den auf denselben befindlichen Reisenden untergingen. Es heißen Hagelkörner, von denen viele so groß gewesen sein sollen wie Straußeneier.

In Chesley, Ontario, hat am 9. Juni eine Feuersbrunst alle Geschäftshäuser der Stadt bis auf zwei zerstört. Der gesammte Schaden beläuft sich auf etwa 175 000 Dollars. Außer vielen auch mehrere Personen verletzt.

Todtenschau.

Friedrich III., Deutscher Kaiser und König von Preußen, der zweite Träger der deutschen Kaiserkrone aus dem Hohenzollerngeschlecht, durch das am 9. März 1888 erfolgte Ableben Kaiser Wilhelm's zur Regierung gelangt, die er leider nur 99 Tage geführt hat, einer der volksthümlichsten Fürsten und seit den Tagen von Weißenburg und Wörth der Liebling der Nation im Norden wie im Süden, im Kriege von 1866 der Oberbefehlshaber der zweiten preußischen, im Feldzug gegen Frankreich der dritten der deutschen Armeen, als welcher er seine Truppen von Sieg zu Sieg führte, nicht minder populär durch seine Bestrebungen zur Förderung aller Künste und Wissenschaften, am meisten aber geliebt und verehrt wegen seines edeln, hochsinnigen Charakters, seiner Herzensgüte und Leutseligkeit, seiner Pflichttreue und idealen Anschauungen vom Herrscherberuf, in dem letzten schweren Leidensjahr ein Held im Dulden und Ertragen, dem die ganze civilisirte Welt innige Sympathie und tiefste Bewunderung widmete, seit dem 25. Januar 1858 vermählt mit Victoria Prinzeß Royal von Großbritannien und Irland, mit welcher er in glücklichster Ehe lebte und 1883 das Fest der Silbernen Hochzeit beging, am 18. October 1831 im Neuen Palais (Schloß Friedrichskron) zu Potsdam geboren, † daselbst am 15. Juni.

Graf Ladislaus Bateni, seit 1866 Mitglied des galizischen Landtages und von 1870 bis 1873 des Abgeordnetenhauses des Reichsrathes, † in Gleichenberg am 10. Juni im 69. Lebensjahre.

Frau Lina Walse, die Witwe des englischen Professors Walse, einst als Lina Mayer eine gefeierte Sängerin, aus Ungarn gebürtig, † in London am 8. Juni im 80. Lebensjahre.

Emil August Bégin, der Verfasser des 1829 erschienenen wortreichen Werkes „Biographie de la Moselle" (Lebensbeschreibungen hervorragender Persönlichkeiten des frühern Mittelgebirgsmeeres), der sich neben seinem ärztlichen Beruf mit Vorliebe geschichtlichen Forschungen und einer umfangreichen schriftstellerischen Thätigkeit widmete, am 24. April 1802 zu Metz geboren, † in Paris am 8. Juni.

De Berly, der Abgeordnete des Departements der Somme, welcher vor einiger Zeit mit Raoul Duval verkracht hatte, eine republikanische Rolle zu spielen, † laut Nachricht aus Paris.

Baron Carlo Sed v. Wolfingen, der ehemalige Hofmarschall des Königs Georg IV. von Hannover, † in Stuttgart am 8. Juni.

Ritt. v. Dalwig, Major a. D., der sich am 28. Juni 1866 in dem Gefecht bei Zlatig, damals Lieutenant im sächsischen Füsilierregiment Nr. 108, als Commandeur eines Schützenzuges bei der Eroberung fünf österreichischer Geschütze so auszeichnete, daß ihm für diese That der Orden pour le mérite verliehen wurde, † in Gotha am 10. Juni.

Sir Francis Doyle, bezahlter englischer Dichter, dessen poetische Arbeiten ihn zur Professur der Dichtkunst an der Universität Oxford verschafften, die er von 1867 bis 1877 innehatte, Generalzahlmeister der Zölle, † in London am 8. Juni im 78. Lebensjahre.

Dr. Friedrich v. Jacobeid, Mitglied des preußischen Herrenhauses, Ehrenmitglied der berliner Akademie der Künste und Ritter des Ordens pour le mérite, als Kunstkenner, Kunstschriftsteller und Besitzer werthvoller Sammlungen bekannt und geschätzt, † auf seiner Besitzung Benneckenbeck bei Derenburg am 8. Juni, 73 Jahre alt.

Dr. med. F. W. Hagen, Hofrath, außerordentlicher Professor für Physiologie an der Universität Erlangen und bis vor kurzem Director der dortigen Kreisirrenanstalt, einer der vier Aerzte, die ihr Gutachten über den Geisteszustand König Ludwig's abgaben, am 16. Juni 1818 geboren, † zu Erlangen am 13. Juni.

Fürst Otto v. Hatzfeldt, österreichischer Feldmarschall-Lieutenant in Ruhestand, 1874 Sectionschef im Kriegsministerium, dann Commandant der Technischen Militärakademie, † in Mödling bei Wien am 10. Juni, 69 Jahre alt.

v. Hülsen-Hemsendorf, königl. Kammerherr und Generaldirector der Landfeuersocietät der Provinz Sachsen, Mitglied des Hauses der Abgeordneten für den 2. westthüringer Wahlkreis (Sangerhausen-Querfurt), † in Merseburg am 11. Juni.

Dr. Karl Janda, außerordentlicher Professor an der juristischen Facultät der Deutschen Universität in Prag, † daselbst am 16. Juni, 51 Jahre alt.

Eduard Karl Gottlieb Kallee, württembergischer General a. D., 1866 im Feldzuge Ehef des Generalstabs der württembergischen Feldtruppen, dann bis 1869 Commandant der 3. Infanteriebrigade und Commandeur des Ludwigsorts, am 26. April 1813 zu Ludwigsburg geboren, † in Stuttgart am 14. Juni.

J. G. Kittel, Maler in Flensburg, früher Landesdiener, Mitglied und eine Zeit lang Vicepräsident der schleswig-holsteinischen Ständeversammlung, bis 1862 die deutschen Mitglieder derselben austraten, 1867 Mitglied der Commission in Berlin, welche die Uebersiedlung der neuen Provinz in die preußischen Verhältnisse anzubahnen hatte, † kürzlich in Flensburg fast 91 Jahre alt.

Wilhelm Kolbe, Generalsuperintendent in Kassel, durch seine Forschungen auf dem Gebiet der hessischen Geschichte und Volkskunde in weiteren Kreisen bekannt, † daselbst am 11. Juni, 63 Jahre alt.

Baron Jakob Theodor v. Mühlens, durch seine in früherer Jahren in Frankfurt a. M. ausgeübte gemeinnützige Thätigkeit und fortgesetzt praktisch-humanen Bestrebungen verdient seine auch als Diplomat angesehen, der von dem belgischen König Leopold I. est zu den wichtigsten Missionen verwendet wurde, seit Jahrzehnten in Baden-Baden lebend, † kürzlich daselbst, 88 Jahre alt.

Dr. Ad. Wüttig, durch seine Schriften über Meteorographie, Klimatologie, Meteorologie und Naturphilosophie bekannt, † in Göttingen am 13. Juni im 78. Lebensjahre.

P. Perfiani, latiert, russischer Wirkl. Geheimrath, vormaliger Gesandter in Hannover, der Neffe der russischen Diplomaten, † in Baden-Baden am 8. Juni, 94 Jahre alt.

D. Richter, geweserer norwegischer Staatsminister bei der Staatsrathsabtheilung zu Stockholm, † daselbst am 15. Juni. Derselbe hat sich eingehender.

Frhr. Bruno v. Schrötter, früher Landrath des Kreises Kulm in Westpreußen und Vertreter des Kreis Thorn und Kulm im Abgeordnetenhause von 1863 bis 1861 als Mitglied der äußersten Rechten, einer der wenigen Vertreter, die sich bei Beginn des Culturkampfes entschieden auf Seite des Katholicismus stellten, später zur katholischen Kirche übergetreten, † in Berlin am 7. Juni.

Dr. J. Harrington Tuke, eine anerkannte Autorität auf dem Gebiete der Gehirnkrankheiten, † in Chiswick bei London am 9. Juni, 62 Jahre alt.

Joseph Vincent, bekannter Kunstsammler, gebürtig aus Cressonas St. Jean bei Aosta in Oberitalien, † in Krakau, 62 Jahre alt.

Friedrich Frhr. v. Weigelsperg, österreichischer Feldmarschall-Lieutenant in Pension, † in Wien am 10. Juni, 70 Jahre alt.

Dr. Christoph Ziegler, früher Professor am Gymnasium in Stuttgart, ein um die Topographie des alten Roms verdienter Gelehrter und gediegener Kenner der Epigraphik, † in Stuttgart am 12. Juni.

Briefwechsel mit Allen und für Alle.

(Mitarbeiter-Anfragen werden nicht berücksichtigt.)

G. B. in Lodz. — Nichts Brauchbares. Ihrer Frage ist es nachzusehen, ob der Briefschreiber damals in commandirender Stellung war, oder ob er nicht. Er müßte dies durch das betreffende Landrathsamt, in dessen Bezirk er sich befindet, zu erfahren suchen. Ist er in commandirender Stellung gewesen, dann handelt es sich weiter darum, zu wissen, ob er auf der Straße verhaftet worden ist. Ist dem nun der Fall, so müßte man sich an die Polizeibehörde wenden, die den Befehl dazu gegeben hat, um zu erfahren, ob sie Gründe dafür hatte oder nicht. Findet sie nicht Veranlassung, dann muß ein Gesuch an den Landesherrn gerichtet und unter Vorlegung der Verhältnisse um Niederschlagung der gerichtlichen und Amtsuntersuchungsverfahren, so wie der verursachten Strafe gebeten werden, was in solchen Fällen gewährt wird. Dagegen muß sich der Betreffende darauf gefaßt machen, daß seine Kosten eingezogen werden, falls es nicht Vorschuß mitgezahlt worden ist.

E. T. in K. — Eine Formel für die Stellung der 2ten Reihe, wenn man einen Werth besitzen, wenn sie für jede Reihe (a) Gültigkeit hat. Sie geben somit zwei verschiedene Formeln, die eine für $x = 1$, die andere für $x = 0$. Nach unseren Notizungen kommt man eine solche Freiheit gefunden werde, einen Werth $\frac{(13-x)x}{2} + 5$ für die 4. bis 7. Reihe zu, für die übrigen Reihen $\frac{(13-x)(x-3)}{2} + 5$ für die ersten 4 oder 5 Reihen und $\frac{(13-x)(x-3)}{2} + 5$ für die übrigen Reihen größere Uebereinstimmung gegeben als die Formeln, da die Verringerung von x in $x-3$ an acht Stellen wegen nur geringe berechtigte ist, beide Formeln daher zu einer sich vereinigen.

E. M. in Genthin. — In Ihrer Frage handelt es sich um die Nachkommen folgender Offiziere: 1) General v. Kleist, Gouverneur, General v. Bernhardi, Commandant von Magdeburg. Die Stadtkommen der ersteren sind alle jedenfalls, während von der Familie Bernhardi nur noch ein Sprosse im Heere sind. Seine Sohn hat 21 der commandirende General des 3. Armeecorps. 2) Oberst v. Zagenstein, Commandant in Kustrin. Die Nachkommen desselben sind ausgestorben. 3) General v. Möllendorf, Commandant von Erfurt. Ein Enkel desselben ist noch als Lieutenant a. D. und ein anderer als Oberstlieutenant a. D. am Leben. 4) General v. Manstein, Commandant von Kriegau. Ein Sohn desselben ist noch als Oberst a. D. lebend, er war zuletzt Brigadekommandeur in Trier in Köln. 5) General v. Knobelsdorf, Commandant von Stettin. Ueberlebende Nachkommen war nicht zu ermitteln. 6) General v. Manteuffel, Commandant von Danzig. Ueber dessen Nachkommen konnte ebenfalls nichts ermittelt werden. Mit Festungsarrest wurden alle vorstehend Aufgeführten bestraft, es sind mit Verurtheilung, was nicht in Erfahrung zu bringen.

M. H. in Marienbad. — Das Prädicat Excellenz führen im Deutschen Reich Minister, Wirkliche Geheimräthe, Oberpräsidenten in Preußen, Gesandte erster Klasse, Feldmarschälle, Generale der Infanterie und Cavallerie, Generallieutenants, Admirale, Vice-Admirale, ferner die beiden Hofmarschälle, wie der Oberstkammerherr, der Oberstallmeister, der Oberstjägermeister u. a. Auch wird dieses Prädicat manchen richterlichen Beamten bei Verleihung gewisser Aemter gegeben. In Rußland haben das Prädicat „Hohe Excellenz" die Reichskanzler, die Wirklichen Geheimräthe, die Admiralität und Generale der Infanterie, während das Prädicat Excellenz den Senatoren, Wirklichen Staatsräthen, den Generallieutenants und Generalmajors gebührt.

Dr. Sch. in Zwickau. — Schon Jod. Fried. Fritsch in seinem „Lexicon universale Ecclesiasticum" (1721) Bd. 1, S. 816 erklärt Excommunication gegen die Verletzung des deutschen Wortes „Kirche" und den Gebrauch desselben, wenn er darf sagt — „man das griechische κυριακή, so von dem Herrn soll gekommen sein, so gar nicht in den alten katholischen Schriften findet. Er schlug deshalb eine Herleitung von kal. kaura = aera her, die Herleitung in seinem „Alterthum" (1715) 2. Sp. 1585, ebenso wie die von der germanischen Form dem von Jacob angeführten Cesaar primus. „Es heißt," sagt er, „daher Ulfil. Kirken = Meinung kommt nach der Buchstabirkunst, welcher glaubt, daß dieses Wort eine barbarische Verfassung des lat. und griech. coelestis ist und daher von Ihnen eingeführet worden wäre", und Otto Wachsmuth in dem „Alterthum" seinen „altdeutschen Heidenbuch" (1842) Bd. CCXXXV sagt: „aus Ihnen, circulus; runde und heidnische Form der Tempelgebäude und der Tempel", während er selber in seine Schrift: „Die Urheimath des deutschen Stammes", 2. Aufl. 1842) zu der allergewöhnlichsten Herleitung zurückkehrt, indem er über S. 15 niederländischer Ausdruck erklärt. In der neuesten Zeit hat Paul Sepp das von Ihnen angeführte Heidenwort celtischen Ursprungs, kirk, kark — Steinring (einer Umgäbne, Einfriedungsort, Tempel, Versammlungsort, Tempel, Versammlungsort u. s. w. vorgeschlagen.

P. L. in Budapest. — Die Brauereien der an und verdienten Frau wurde eine ausführliche Abhandlung erfordern und ist daher für die Unterhaltung nicht geeignet.

R. M. in Mainz. — Heinrich Schliemann kann leider in Verbindung mit Prof. Virchow nach Europa aufgenommen Reise antreten und Athen zurückkehren. Eine genaue Route ist nicht angegeben, da Schliemann's Reisen in Athen beginnt ist. Besonders seiner Wohnung in Athen haben Sie nur die Gemeinde des deutschen Generalconsulates bezüglich in Kolonnen zu interessiren gewußt.

B. S. in Nürnberg a. E. — Das „Ave Maria" von Dr. Kehrer ist seinerzeit eine der verbreitetsten und beliebtesten Lieder und in unzähligen Vervielfältigungen, bis auf Liedertext und Pianoforte-Duet, in ganz Deutschland zu finden. Es erschien damals auch in Bayreuth, wo dem auf antiquarischem Wege noch leicht ein Exemplar aufgefunden werden kann. Ihr Vierteljahrsheft kann ein Stich und hübsch Bilde unter Glas und Rahmen, von der Familie Raben bestellt gebracht.

J. M. in Hannover. — Wir wiederholen, was an der Spitze dieser Rubrik an jeder Nummer steht: Anonyme Anfragen können nicht berücksichtigt werden. Es sollte ich doch eigentlich von selbst verstehen, daß man seinen Namen nennt, wenn man jemand um eine Gefälligkeit ersucht.

Leser in Budapest. — Die bekanntesten Privatanstalten für Taubstummenerziehung in Deutschland: Julius Lewins' Taubstummen-Anstalt zu Gotha, F. E. Brockhaus' Geographisch-Artistische Anstalt in Leipzig, H. Wagner u. E. Debes' Geographische Anstalt ebenda, Perthes' Privat-Geographisch-Lithographisches Institut in Berlin, Gilbert Stiller's Institut ebenda, Berliner Lithographisches Institut ebenda, in Lehmann, Ed. Hetzel's Geographisch Institut zu Wien, in der Schweiz: J. Wurster, Randegger u. Co., Topographisches Etablissement zu Winterthur; in Rußland: L. Ilin, Kartographisches Institut zu St. Petersburg; in England: W. and A. K. Johnston zu Edinburg und Londen, in Frankreich: Erhard (Schrift) zu Paris. Außerdem sind in jedem größeren Staate Europas Staatsanstalten für Kartenbau und Herstellung topographischer Land- und Seekarten vorhanden, wie in Berlin das k. k. Militär-Geographische Institut, in Berlin die Topographische Abtheilung des Großen Generalstabes, in Dresden und München die Militär-Anstalten, in Paris das Dépôt de la Guerre, in London das Ordnance Survey Department, in St. Petersburg das Topographische Etablissement des Kaiserl. russischen Generalstabes. Für Italien sind der Militär-Topographischen Anstalten jetzt meist in Florenz vereinigt. Die beste Anstalten leisten meist vorzügliches.

Zu dieser Nummer der „Illustrirten Zeitung" gehört eine acht Seiten Illustrationen und Text umfassende

Beilage:

Aus dem Leben des Kaisers Friedrich.

Fig. 1. Parliament House, Canberra, Australia. Architects: Mitchell/Giurgola & Thorp. Photo: Max Dupain.

Fig. 2. Parliament House, Canberra, Australia. Architects: Mitchell/Giurgola & Thorp. Photo: Max Dupain.

Kaiser Wilhelm II. und Kaiserin Auguste Victoria.

In jugendlichem Alter hat Kaiser Wilhelm II. den Thron seiner Väter bestiegen und die schwere Bürde der Regierung, die sein 91jähriger kaiserlicher Großvater zuletzt mit ihm getheilt, aus den Händen seines verklärten Vaters entgegengenommen.

Dem kaum in das Mannesalter eingetretenen Souverain ist von frühster Jugend an ein warmes Interesse aus den Kreisen der Nation entgegengebracht worden. War doch mit ihm, dem Erstgeborenen aus der Ehe eines preußischen Thronerben mit der britischen Königstochter, eine neue Blüte gewonnen am Hohenzollernstamm und damit die Nachfolge der regierenden Linie desselben gesichert. Und diese Theilnahme und Zuneigung zu dem Erstlingssproß des kronprinzlichen Paares, sie nahm zu und steigerte sich mit dem Heranwachsen des jungen Prinzen, im Hinblick auf den Geist, in welchem die Erziehung und Vorbereitung desselben auf seinen späteren Beruf geleitet und gefördert wurden. Der Enkel des Helden, der mannhaft und mit Gottvertrauen kühn und in schlichter Demuth selbstverleugnend und mit strengem Pflichtgefühl dem deutschen Volke einen nationalen Staat geschaffen, der Sohn des Feldherrn, um dessen Stirn sich seit der Lorber der schönsten und fruchtbarsten Siege wand, und der in edler Menschlichkeit, in offenem und verständnißvollem Sinne für alle Bestrebungen der Menschheit den Besten seines Volkes voranleuchtet, hat, ehe er noch ins öffentliche Leben hinaustritt, an den Thaten und dem Ruhme seiner Vorfahren eine große Vergangenheit hinter sich, der er nun gerecht werden soll. Die Augen der Welt werden mit jedem weiteren Jahre erwartungsvoll auf ihm ruhen. Man wird bei ihm die Züge Friedrich Wilhelm's des Gerechten und Luisens und die Züge so vieler Ahnen suchen.

Mit Sorgfalt und Umsicht hat die treue Liebe der Eltern in stetem Hinblick auf die hohe Pflicht gegen das Vaterland die Erziehung des Sohnes geleitet. Das schönste Besitzthum, das im Hause der Hohenzollern durch so viele Generationen vom Vater auf den Sohn sich vererbt hat, das ernste Gefühl der Pflicht und der Strenge im Dienste des Vaterlandes, ist nicht bloß im leuchtenden Vorbild so vieler Glieder seines Hauses, ist ihm in allem, was ihn umgab, nahegetreten und hat seine Jugend bilden helfen. Mitten unter die Söhne des Volkes hat ihn der Weg seiner Erziehung geführt, und der Gedanke ausschließlicher Berechtigung, dem das Bewußtsein der entsprechenden einzig hohen Verpflichtung fehlte, hat sich seiner nicht bemächtigen dürfen. In strenger Arbeit hat er die Jahre der Jugendbildung verlebt und gleich den Söhnen seines Volkes von dem, was er erarbeitet und erreicht, die strenge Rechenschaft abgelegt. Und so ist es denn mehr als eine glückliche Vorbedeutung, es ist eine Bürgschaft für den zukünftigen Lebensgang des zu früher Höhe Berufenen, daß er bisher in angestrengtem Thun das Ziel erreicht, das den besten Söhnen des Landes als der sichere Abschluß ihrer Jugendbildung vorgesteckt wird.

So hat Kaiser Wilhelm II. seine Knabenjahre in vertrautem Umgange mit den gleichaltrigen Genossen verbracht, mit der Jugend, die, in frühen Jahren vom Siegesjubel umgeben, den frohen Aufschwung des preußischen Volkes zu den höchsten Zielen und die glorreiche Einigung des gesammten Deutschlands unter dem Scepter des Hohenzollernkaisers erlebt hat. Es gilt, das Errungene zu schützen und zu bewahren, das Begonnene auszubilden und zu vollenden. Dazu möge dem Kaiser Wilhelm Gott Kraft und Muth verleihen, daß er, wie er bisher der Bannerträger deutscher Jugend in der Pflege aller Güter des nationalen Lebens zu sein berufen war, nunmehr der Führer des deutschen Volkes zu deutscher Mannhaftigkeit und Tüchtigkeit, die Zierde seines Namens und der Stolz des Vaterlandes werde.

Des Lebensganges des jugendlichen Monarchen ist in diesen Blättern erst vor Kurzem gedacht worden. Der Grundzug, der das Wesen desselben kennzeichnet, ist entsprechend der Richtung, welche seiner Erziehung gegeben worden ist, und den Anschauungen und Traditionen, in denen er unter den Augen des kaiserlichen Großvaters aufgewachsen, das Soldatenthum. Unter dem lebendigen Eindruck der Großthaten, die sich vor seinen Augen vollzogen, ist es vor allem das Kriegswesen, das ihn beschäftigt und seinem leicht empfänglichen Geist und seiner beweglichen Phantasie eine Quelle anregenden Lern- und Lehrstoffes dargeboten.

Auch für staatsrechtliche Studien sowie für das weitverzweigte Getriebe der auswärtigen Beziehungen der Staaten untereinander hat der junge Monarch reges Interesse bethätigt und von den Künsten der Malerei den Vorzug gegeben.

In zärtlicher Liebe dem Gatten und den Kindern zugethan, übt Kaiserin Auguste Victoria mit Strenge gegen sich selbst die Pflichten der Mutter und der Hausfrau. Mit Vorliebe sich den Aufgaben widmend, die ihr in der Familie und in der Häuslichkeit gestellt sind, ist unsere jetzige Kaiserin von pietätvollem frommem Sinn erfüllt. Den ihr vom Thron herab gegebenen glanzenden Beispielen in Ausübung werkthätiger Nächstenliebe und Hilfsbereitschaft folgend, hat die Fürstin auf dem Gebiet der Wohlthätigkeit sich bereits ein weites Wirkungsfeld eröffnet, das sie eifrig zu pflegen und zu erweitern bemüht ist. Sie erstreckt dies sowohl durch Förderung eigener, von ihr in das Leben gerufener Unternehmen als auch durch fruchtbare Anregung und Belebung der Vereinsthätigkeit.

Schwerer gerafft als irgendein Mitglied seines Hauses und seines Landes, tritt unser Wilhelm eine Erbschaft an, wie sie größer kaum zu denken ist. Denn zu dem Erbe seines Großvaters ist auch das seines Vaters gekommen. Von dem letzteren selbst noch zum Stellvertreter berufen, hat er die Ideale desselben als der berufenste Zeuge kennen lernen. Mit schwerer Bürde belastet, steht er im Laufe weniger Monate zum zweiten mal an der Bahre eines Hohenzollern-Kaisers. Aber wie der Segen des Großvaters, so folgt ihm auch der Segen des hochherzigen Dulders, der Segen seines Vaters.

Und wie sein preußisches, so vereinigt auch sein deutsches Vaterland, vereinigen Fürsten und Stämme ihre heißesten Gebete zu Gott, er möge Kaiser und Reich gnädig sein, sie beschützen und die Zeit so fern wie möglich halten, da Deutschlands Genius wieder die Fackel an eines Deutschen Kaisers Bahre senkt.

Culturgeschichtliche Nachrichten.

Kirche und Schule.

— Bei dem kürzlich in Hannover abgehaltenen Missionsfeste wurde mitgetheilt, daß die Jahreseinnahmen der deutschen Missionsgesellschaften zusammen um eine halbe Million zugenommen haben und auf 2500000 ℳ gestiegen sind. Die Missionsarbeit erstreckt einen immer größeren Umfang. An der ostafrikanischen Küste, an der Westküste Afrikas, am Gangestrom ziehen sich die Stationen hindurch, und auch in Indien macht die Missionsarbeit Fortschritte. Im Jahre 1851 bestanden insgesammt 222 evangelische Stationen mit ungefähr 100000 Seelen, im Jahre 1881 etwa 400 Stationen mit 500000 Seelen. Die Missionsschulen zählen jetzt gegen 200000 Zöglinge, und die Zahl der eingeborenen Missionare ist auf 7000 gestiegen.

— Die deutsche Seemannsmission, welche sich die kirchliche Versorgung deutscher Seeleute in auswärtigen Häfen zur Aufgabe stellt, erstreckte sich im ersten Jahre ihres Bestehens (bis Ende März 1888) einer Einnahme von 11648 ℳ, während die Ausgabe 7070 ℳ betrug. Am eifrigsten wird die Vereinsarbeit von Hannover aus gefördert. Der vom Verein angestellte Geistliche Jezgelaußen rühmt die herzinnige Aufnahme, die seine Thätigkeit bei den Seeleuten gefunden hat. In seinem Stationsort Barry in England hat er binnen sechs Monaten 214 Schiffe besucht und 75 Gottesdienste abgehalten, bei denen der Besuch sich zuletzt auf 60 bis 70 Mann steigerte.

— Die bischöfliche Methodistenkirche in Deutschland hält gegenwärtig (vom 19. bis 25. Juni) ihre Jahresconferenz in Zwickau ab, in deren Umgegend vielfach bekanntlich viele Auswanderer zählt. Es sollen Gäste aus Amerika, von wo die methodistische Gemeinschaft nicht nur ansehnliche Geldmittel, sondern auch manchen ihrer Prediger empfangen, der Conferenz beiwohnen.

— Der bisherige Propst Aßmann ist in dem am 1. Juni in Rom abgehaltenen päpstlichen Consistorium zum Bischof von Pelagonien i. p. i. ernannt worden. Damit sind alle Verordnungen erfüllt, und die Veröffentlichung der kanonischen Genehmigung des Genannten zum katholischen Feldpropst dürfte bald nachfolgen.

— Zum Regens des geistlichen Seminars in Posen ist der Licentiat Jedzink aus Hohensalza in der Diocese Ermland ernannt.

— Die 35. Generalversammlung der Katholiken Deutschlands wird in Freiburg i. Br. vom 30. August bis 7. September unter der Leitung des Domcapitulars Knecht stattfinden. Der Tagesanzeiger hat die vorberatenden Schritte schon begonnen.

— Die Conferenz des baierischen Episkopats in Freising hat in der Sitzung vom 11. Juni eine Art Generaldebatte über die Lage der katholischen Kirche in Baiern gepflogen sowie die an den Papst zu richtende Adresse in ihren Grundzügen besprochen. In der zweiten Sitzung des Plenums wurde die Ausarbeitung an die Curie endgültig vorgenommen und eine solche an den Prinz-Regenten von Baiern festgestellt. Eine zweite Conferenz ist für den Herbst in Aussicht genommen.

— Die in Oppeln abgehaltene diesjährige Conferenz der Directoren schlesischer höherer Unterrichtsanstalten hat sich gegen die jetzt vielfach befürwortete Gemeindeschule ausgesprochen, von welcher sie eine Ueberbürdung für Schüler wie Lehrer erwartet, wenn das dieser Schule zu stellende Unterrichtsziel erreicht werden soll.

Universitätswesen.

— Das Seminar für orientalische Sprachen in Berlin betrifft eine von Dr. Hamm acher aufgestellte Mittheilung in der letzten Sitzung des Ausschusses des Deutschen Handelstages. Es wird darin hervorgehoben, daß das Seminar auch den Zweck verfolge, für die Interessen des deutschen Ausfuhrhandels angemessene Kräfte sprachlich auszubilden, und daß es daher wünschenswerth sei, nach dieser Richtung das Augenmerk des Handelsstandes in erhöhtem Maße auf das orientalische Seminar zu lenken. Anfänglich habe die Absicht bestanden, dies dadurch zu erreichen, daß man durch einen Beamten des Seminars die deutschen deutschen Kreise besuchen lassen wollte, um durch Rücksprache mit den betreffenden Vereinen das Interesse des Handelsstandes für das Seminar wachzurufen. Man hat jetzt davon Abstand genommen und sich zunächst an die Vertreter des Handelsstandes gewendet.

— Am Collegium intermedium zu Berlin hat am 9. Juni unter Vorsitz des Ministerialdirectors Dr. Greef eine Conferenz von Sachverständigen stattgefunden, welche sich mit der Frage des Unterrichts in der experimentellen Technologie, speciell der Färbereikunde, beschäftigt hat. Die Veranlassung zu dieser Conferenz wurde durch eine Eingabe des Vereins der chemischen Industriellen Deutschlands gegeben.

— Für den verstorbenen Director des Botanischen Gartens in Berlin, Prof. Dr. Eichler, ist endlich ein Ersatz in der Person des Professors Pfitzer in Heidelberg gefunden, der den Ruf bereits angenommen hat. — Prof. Dr. med. Theodor Kumpf in Bonn folgt einem Rufe an die Universität Marburg.

— Die Frequenz der Universität Leipzig im Sommer 1888 ist folgende: 3208 Immatriculirte, und zwar 1522 Sachsen und 1686 Nichtsachsen. Dazu kommen 45 außerordentliche Hörer, im ganzen 3253 (= mithin 3273 Hörer. Theologen befinden sich 668 darunter, Juristen 928, Mediziner und Studenten der Zahnheilkunde 783, „Philosophen" (Philologen, Naturwissenschaftler, Philologen, Pharmaceuten) 829. Aus dem Deutschen Reiche kamen 2981 Hörer, aus dem übrigen Europa 175, aus Amerika 51. In einem Sommerhalbjahr ist bisher eine so hohe Ziffer noch nicht erreicht worden. — In Jena beträgt die Zahl der Studirenden im laufenden Halbjahr 636 Immatriculirte und 26 Hörer. Theologie studiren 130, Jura 95, Medicin 202, Philosophie 175. — Breslau ist gegenwärtig von 1043 Studirenden besucht gegen 1283 im Wintersemester. Von diesen 1343 Studenten sind nur 63 nicht aus Preußen gebürtig. Drei erhielten 31 Personen die Erlaubniß zum Hören der Vorlesungen. — Die Akademie zu Münster i. W. zählt jetzt 252 Studirende gegen 436 im letzten Winter. Der philosophischen Facultät gehören 179, der theologischen 272 Studirende an. — An der Universität Tübingen befinden sich gegenwärtig 1449 Studirende, und zwar 853 Württemberger, darunter 48 Außerordentliche. Dazu kommen noch 21 nichtimmatriculirte Hörer. — Die mancherlei Unistrist hat in ihrem diesmaligen Sommersemester gegen 400 Studirende mehr als in dem vorhergegangenen Semester mit bis jetzt höchster Frequenz. Es sind nämlich 2099 Studirende eingeschrieben, 1276 Baiern und 1531 Nichtbaiern. Die juristische Facultät allein zählt 1306 Hörer; München hat mit dieser Zahl von allen deutschen Hochschulen die am stärksten besuchte juristische. Es beträgt gegenwärtig 631, nämlich 423 Studierte, 98 Juhörer und 190 Hospitanten. Bei der allgemeinen Abtheilung hat dagegen die 372, bei der Ingenieurabtheilung 82, bei der Forstabtheilung 91, bei der mechanisch-technischen 200, bei der Hochbauabtheilung 118 und bei der landwirthschaftlichen Abtheilung 24 Studierende. — An Straßburg besteht diesmal die Zahl der immatriculirten Studirenden 858 gegen 886 im vorigen Winter und 947 im Sommersemester 1887. Aus Elsaß-Lothringen kommen 322 (vorher 328 Studenten. Hiervon kommen noch 39 zum Hören der Vorlesungen Berechtigte.

Gerichtswesen.

— In Leipzig standen am 8. Juni abermals 14 Personen unter der Anklage der Verbreitung aufrührerischer Schriften nach §. 130 des Reichsstrafgesetzbuches vor der vierten Strafkammer des Landgerichts. Während die kürzlich zur Aburtheilung vor derselben Strafkammer gelangten 27 Angeklagten behauptet waren, am Abend des 17. März die bekannten aufrührerischen Flugblätter in den verschiedenen Stadttheilen Leipzigs verbreitet zu haben, standen diese 14 Personen unter der Anklage, die Verbreitung von Flugblättern gleichartigen Inhalts in Betrieb Personen besorgt zu haben. Von den 14 Angeklagten wurde einer zu 6 Monaten Gefängniß verurtheilt, drei zu je 4 Monaten 2 Wochen, acht zu je 3 Monaten 2 Wochen Gefängniß. Ein Angeklagter wurde wegen erheblichen Mitverschuldens unter seine Verhältnisse verbleibenden Schadenersatz zu drei Monaten Gefängniß verurtheilt, von der Anklage nach §. 130 des Reichsstrafgesetzbuches aber freigesprochen. Ein zweiter Angeklagter wurde völlig freigesprochen.

Naturkunde und Reisen.

— Bezüglich der Stanley'schen Entdeckungen sind aus St. Paul de Loanda in London erneute Nachrichten eingetroffen, die große Verwirrung hervorgerufen haben. Darnach hat Major Bartelot, der eine am Aruwimi kampierende kleine Mannschaft befehligt, einen Mann nach der Küste geschickt, um eine Kabeldepesche nach England zu senden, worin er sich weitere Instructionen erbittet. Es verlautet, daß die Mannschaft am Aruwimi seit Monaten nichts von Stanley gehört hat, daß Krankheiten unter dem ausgeharrten Gefolge ausgebrochen sind und bereits viele Todesfälle Lagerstunden haben, ferner daß der Vorrath vorräthe knapp geworden sind. Letzteres scheint kaum glaublich, denn Glauben bezweifelt, da nicht weit von den Lager der Aruwimi Mannschaft sich eine Station des Congostaates befindet, wo Lebensmittel erlangt werden können. Bartelot soll wegen des Nichteintreffens der Nachrichten von Stanley beunruhigt sein. Ferner veröffentlicht die Brüsseler „Indépendance Belge" eine Meldung aus Lissabon, daß daselbst ein von Kinchassa am 16. April datirter Brief eingegangen ist. Nach diesem Briefe hatte der Bajazzo des Majors Bartelot, Herbert Ward, auf der Durchreise nach St. Paul de Loanda Kinchassa berührt und dort berichtet, daß in dem Augenblick, als er das Lager am Aruwimi verließ, Stanley und Kapitän Nelson seien vermißt worden, und die meisten Leute der Expedition seien davon desertirt. Man vermuthete, die Araber würden wol noch mehr von Stanley's Schicksal, als sie verlauten lassen.

— Im Auftrag der berliner Akademie der Wissenschaften wird der Privatdocent Dr. Ulrich daselbst ein Semester eine auf die Dauer von sieben Monaten berechnete wissenschaftliche Reise nach den Tropen antreten. Der Zweck der ausschließlich botanischen und pharmakognostischen Studien gewidmeten Forschungsreise ist ein doppelter. Zunächst wird Dr. Ulrich seine pflanzengeographisch-anatomischen Arbeiten über die Secretbehälter und Secrete der Pflanzen, die er schon vor zwei Jahren begonnen, voraussichtlich im Botanischen Garten zu Buitenzorg auf Java fortsetzen; sodann aber wird er Gelegenheit die grünen Chinarinden auf Java, Ceylon und in der Präsidentschaft Dekkan besuchen und diese Stoffen an den lebenden Pflanzen machen, die sich am frischen Material nicht erlangen lassen. Endlich beabsichtigt Dr. Ulrich die Kautschukbäume einem genauen Studium zu unterziehen und zu dem Zweck auch Sumatra zu besuchen.

— Für die Afrikaforschung war der 9. Juni ein wichtiger Gedenktag. An demselben ist vor 100 Jahren die älteste geographische Gesellschaft, die Londoner Association for promoting the Discovery of the Interior Parts of Africa, sonst die African Association genannt, gegründet worden, die nicht wenig zur Kenntniß des „dunklen Erdteils" beigetragen hat.

— Die Expedition irischer Gelehrter, welche vor kurzem an Bord des Dampfers Falcon in den Atlantischen Ozean stach, um zoologische Tiefseeforschungen zu veranstalten, ist am 3. Juni nach Queenstown zurückgekehrt. Die Ausbeute bezog sich besonders auf Pflanzen wie Fischen war eine sehr große. Unter letzteren befanden sich seltene Exemplare von Zeus polonicus, Coryphaena etc. Mehrfach wurden Gruppen von Tiefseefischen photographirt.

— Prof. Vaklund, Mitglied der kaiserl. russischen Akademie der Wissenschaften, beabsichtigt in Gemeinschaft mit den Gebrüdern Tschernyschew nach Nowaja-Semlja zu gehen und eine Durchforschung dieser arktischen Lande zu versuchen.

— Der russische General Prshewalski, welcher jetzt an der Vollendung seines Reisewerks über seine vierte Expedition nach Tibet und der Mongolei arbeitet, plant ein neues Unternehmen. Nach Abschluß seiner Arbeit will er sofort eine fünfte Expedition nach den erwähnten Gebieten antreten. Für die neue Reise sind zwei Jahre in Aussicht genommen, namentlich will Prshewalski einen weiten entfernten Gebiet auf Thets versuchen.

— Dem Elektrotechnischen Verein in Berlin hat der Staatssekretär Dr. v. Stephan aus den Mitteln der Reichspost- und Telegraphenverwaltung für das laufende Jahr die Summe von 4500 ℳ überwiesen zur Förderung der Arbeiten zur Erforschung des Wesens der Gewitter sowie zur Durchführung von Beobachtungen über Blitzwirkungen und Blitzableiterwirksamkeit.

— Eine ziemlich starke Erderschütterung ist am 9. Juni in der Gegend von Steinau a. O., Strzegom und Kleinpeterwitz im südlichen Kreise Wohlau wahrgenommen worden, die sich von Nord nach Süd erstreckte.

Militär und Marine.

— Die diesjährige Uebungsreise des Großen Generalstabs der deutschen Armee beginnt Mitte Juli und wird sich diesmal auf die östlichen Provinzen erstrecken.

— In Berlin trat am 11. Juni die Commission für Umänderung des Exercirreglements für die Infanterie unter dem Vorsitz des Generals der Infanterie Frhr. v. Manteuffel, Hillefleur, commandirenden Generals des 5. Armeecorps, zusammen. Die Verhandlungen, denen auch bisher der jetzige Kaiser beiwohnte, sollen derartig gefördert werden, daß die Arbeiten des neuen Reglements bereits im Herbst vollendet sind und daselbe schon bei der Ausbildung der neuen Rekruten zur Anwendung gelangen kann. Die Abänderungen des neuen Reglements sind nach vorn vereinzelt Kaiser Friedrich persönlich gegebenen Direktiven ausgearbeitet.

— Das „Armeeverordnungsblatt" veröffentlichte eine Cabinetsordre vom 7. Juni, nach welcher dreimal Offiziere der

Fußtruppen bei jedem Dienst zu Pferde habe Stiefel, wie sie für Dragoner vorgeschrieben sind, anzulegen haben. Unberittenen Offizieren von Fußtruppen soll das Anlegen solcher Stiefel gestattet sein, bei jedem Dienst, wo sie Degen von den Mannschaften bestimmungsgemäß in den Stiefeln getragen werden.

— In diesem Jahre finden in den Generalgouvernements Warschau und Wilna keine Kaisermanöver statt (wie wir der bei A. Eisenschmidt in Berlin erscheinenden „Militairzeitung, Organ für die Reserve- und Landwehroffiziere des deutschen Heeres“ entnehmen), sondern nur Uebungen innerhalb der in den verschiedenen Sommerlagern versammelten Truppen. Dagegen werden zwischen den Truppen der Militairbezirke Charkow und Odessa in Gegenwart des Kaisers Manöver großer Massen abgehalten, vornehmlich im Gouvernement Jelisawetgrad, wo zwei Armeecorps und zwei Kosakenbrigaden üben werden. Die gesammten Uebungen dürften der Oberleitung des Generals Rakowitz, Commandanten des Militärbezirks Charkow, unterstellt werden.

— Die Nachricht der französischen Zeitschrift „Avenir Militaire“, daß der Mehrlader kleinen Kalibers im Gewehrlauf in der russischen Armee angenommen sei, bestätigt sich nicht. Man ist vielmehr in Rußland noch wie vor gegen die Einführung eines Mehrladers, und zwar gestützt auf die Meinung zuverlässiger Fachleute. Dagegen ist sehr stark davon die Rede, den Schützendivisionen Mitrailleusen zuzutheilen, und zwar nach einem neuen System, bei welchem die Rauchlosigkeit des Pulvers erzeugt wird; umfassende Versuche finden in dieser Beziehung schon seit längerer Zeit statt. Ueberhaupt geschieht alles, um die Schützendivisionen möglichst selbständig und beweglich zu gestalten und in engen Zusammenhang mit den Reitendivisionen zu bringen. So werden in diesem Sommer Versuche unternommen werden, Mannschaften der Schützenbataillone in möglichst großer Zahl und auf weite Entfernungen auf Pferden der Dragonerregimenter zu befördern, derart, daß die Schützen hinter den Dragonern sitzen und sich an diesen festhalten. Auf diese Weise wurde 1877 ein Schützenbataillon in größter Schnelligkeit nach dem Schipkapaß befördert.

Handel und Industrie.

— Es wird mitgetheilt, daß die Deutsche Reichsbank demnächst für Conversionszahlungen von Nicht-Contoinhabern mindestens 20 ₰ für jede Einzahlung berechnet, daß sie ferner für jeden ihr im Correspondenz zum Einzug übergebenen Platzwechsel, sobald er unbezahlt zurückgegeben ist, 20 ₰ Gebühren berechnet. Dagegen sind die Gebühren auf ihr zum Einzug übergebene Wechsel auf auswärts von $\frac{1}{4}$ Prc. auf $\frac{1}{10}$ Prc., mindestens 50 ₰ für den Wechsel, herabgesetzt.

— Die vom schwedischen Reichstag beschlossenen Zollerhöhungen und neuen Zölle treten am 1. Juli in Kraft.

— Der bei der Internationalen Conferenz in London im April provisorisch vereinbarte Entwurf wegen Abschaffung der den einzelnen Staaten gelieferten Zucker-Ausfuhrprämien liegt nunmehr den einzelnen Regierungen vor, welche zu der Conferenz Vertreter entsendet hatten. Folgende Regierungen, welche theils bedingungslos, theils unter Vorbehalt ihre Zustimmung gaben, waren bei der Conferenz vertreten: Belgien, Dänemark, Deutschland, Frankreich, England, die Niederlande, Italien, Oesterreich Ungarn, Rußland, Spanien. Anfang August werden sich den bisherigen Vereinbarungen zufolge die Vertreter dieser Regierungen abermals in London versammeln, um thatsächlichenfalls den Vertrag zu unterzeichnen. Ob die von der englischen Regierung eingeleitete Action gegen die continentalen Zuckerprämien von Erfolg sein wird, ist jedoch noch sehr zweifelhaft, da nicht nur einzelne Staaten, so Belgien und Frankreich, auf der Conferenz bezüglich ihrer Forderungen eine Sonderstellung einnehmen, sondern auch die meisten andern Staaten noch keineswegs entschlossen sind, ihre Zuckerindustrie dem Experiment der plötzlichen Prämienaufhebung auszusetzen.

— Eine Sitzung der schweizerischen Handelskammer fand kürzlich in Zürich statt, der ein reichhaltiger Berathungsstoff vorlag. Es kam die Frage der Handelsverträge zur Sprache, und es wurde das Gutachten einer dahingehenden Aenderung in den Beziehungen zu Oesterreich betont. Hierauf bezügliche Unterhandlungen dürften nächstens beginnen. Die Frage der Entsendung eines Handelscommissärs nach Argentinien wurde eingehend berathen, doch verspricht man sich von einem solchen Unternehmen nur geringen Erfolg, da Argentinien bereits in bedeutendem Maße dem Handel erschlossen sei. Immerhin soll der Angelegenheit, so weit etwa andere entlegenere Gegenden in Betracht kommen, Aufmerksamkeit geschenkt werden, ebenso der Errichtung von Handelsmuseen. Die sich anschließende Delegiertenversammlung des schweizerischen Handels- und Industrievereins beschäftigte sich mit der internationalen Pfandrechtsfrage einlässlich und gründlich. In der angenommenen Resolution wird der Bundesrath ersucht, zu prüfen, ob und mit welchen Staaten Verhandlungen anzuknüpfen seien zum Zweck der Vereinbarung ähnlicher Einrichtungen, wie sie in Bezug auf den Gerichtsstand und die Vollziehung von Urtheilen in Civilsachen in dem unter dem 15. Juni 1869 zwischen Frankreich und der Schweiz abgeschlossenen Vertrag enthalten sind. Betreffs der Frage der Patentraten der Handelsreisenden sind die gehegte Gleichstellung der inländischen Reisenden mit den fremden lebhafte Zustimmung. Eine weiterhin angenommene Resolution spricht die Erwartung aus, es werde in dem gegenwärtigen unhaltbaren Verhältniß der Handelsbeziehungen zwischen Italien und der Schweiz in möglichst kurzer Frist eine Besserung herbeigeführt werden.

Ausstellungswesen.

— Der vom sächsischen Ministerium des Innern mit der Vertretung und Durchführung der Ausstellung gewerblicher Schulen des Königreichs Sachsen beauftragte Ausschuß gibt bekannt, daß die Ausstellung vom 23. September bis 3. October in Dresden in den Räumen des Gewerbehauses, bez. im benachbarten Orangeriegebäude stattfinden wird. Die Ausstellungsgegenstände dürfen nicht vor dem 12. und nicht nach dem 15. September in Dresden eintreffen. Die Aufstellung der Gegenstände liegt den ausstellenden Schulen ob und muß in der Zeit vom 20. bis 22. September geschehen. Die Ausstellung soll nicht sowol die Arbeiten der einzelnen Schüler vorführen als vielmehr die Arbeit der einzelnen Schulen. Deshalb ist besondere Rücksicht auf die Entwickelung der Lehrgänge zu nehmen. Die Hauptsache ist insbesondere zur Darstellung des Lehrgangs im Zeichnenunterricht zu verwenden. Die Ausstellungsgegenstände sollen in der Regel nach Ostern 1887 entstanden sein. Außer den Schülerarbeiten können noch ausgestellt werden: Muster, Modelle, Lehrmittel, Schulregulative, Programme, Organisationen und Lehrpläne, Disciplinarverordnungen, Stundenpläne 2c. Vorsitzender des Ausstellungsausschusses ist der Gewerbeschulinspector Enke.

— In Eibenstock wurde am 8. Juni die erste Wanderausstellung des vogtländisch-erzgebirgischen Industrievereins in Plauen eröffnet, welche wegen der außerordentlichen Mannigfaltigkeit der ausgestellten Erzeugnisse moderner Industriezweige eine sehr dankbare Beurtheilung findet. Namentlich bringt die Ausstellung die vorzüglichen Leistungen auf dem Webstuhl und der Stickmaschine zur Anschauung.

— Die Arbeiten für die im September in Verbindung mit der Naturforscherversammlung in Köln stattfindende Ausstellung auf dem Gebiete der Naturwissenschaften und der Medicin nehmen guten Fortgang. Bereits 160 Firmen, darunter sehr hervorragende des In- und Auslandes, besonders Oesterreichs und Englands, ferner mehrere wissenschaftliche Institute haben ihre Betheiligung angemeldet. Die Neuerung, daß den Besuchern Gegenstände zum Anfassen dargeboten werden, wird vielen willkommen sein. Die Anmeldungen haben bis zum 30. Juni bei dem Bureau (Unter-Sachsenhausen 9) zu erfolgen.

— Eine Allgemeine Ausstellung für Jagd, Fischerei und Sport soll im nächsten Jahre in Kassel gelegentlich der dort tagenden Generalversammlung des Allgemeinen Deutschen Jagdvereins stattfinden. Als Ausstellungsraum sind das Orangeriegebäude und das dahinter liegende Terrain des Auepark in Aussicht genommen. Vorsitzender des Organisationsausschusses ist Graf v. Altenstetten.

— Für die hamburgische Gewerbe- und Industrieausstellung von 1889 ist durch Beschluß von Senat und Bürgerschaft das Gelände am Holstenthor bestimmt worden. In kurzem soll der Wettbewerb für die Gutwürfe zu der großen Ausstellungshalle und zu der Maschinenhalle ausgeschrieben werden. Die Zeichnungen für den Garantiefonds sind bereits bei 400 000 ℳ angelangt, ebenso sind private Zuwendungen an Ehrenpreisen bereits in erfreulichem Umfange erfolgt.

— Am 29. September d. J. werden es 450 Jahre, daß Zeutenreich in dem Fürstenthum Reuß ält. Linie das Stadtrecht erhielt. Zum Gedächtniß dieses Tages soll dort eine Ausstellung gewerblicher, land- und forstwirthschaftlicher Erzeugnisse veranstaltet werden, deren Protectorat der Fürst übernommen hat. Die Ausstellung soll ein Gesammtbild der Gewerbsthätigkeit in Zeutenreich und Umgegend vermitteln.

— Eine Oesterreichische Weinausstellung ist am 8. Juni in Triest in den Räumen des Politeama Rossetti (des Theaters) eröffnet worden. Veranstaltet ist dieselbe von der Landwirthschaftlichen Gesellschaft in Triest.

Verkehrswesen.

— Am 25. Juli tritt die Generalversammlung des Vereins deutscher Eisenbahnverwaltungen in Amsterdam zusammen. Die Tagesordnung enthält 27 Punkte, darunter die folgenden: Antrag auf theilweise Abänderung der Bestimmungen über die Ausgabe von combinirten Runderreisebillets, Aufnahme von Bestimmungen über die Behandlung von Fahrgelderstattungs-Ansprüchen in das Vereins-Betriebsreglement, Aufnahme von Bestimmungen über die Feststellung von Schäden an Gütern in das Vereins-Betriebsreglement, Anwendung der Bestimmungen über die Erledigung von Frachts- und Entschädigungsreclamationen aus dem Gepäck- und Güterverkehr auch für Thiertransporte, Verdeutschung der in den Drucksachen des Vereins enthaltenen Fremdwörter u. a. m.

— Die festliche Eröffnung der Brünigbahnstrecke Brienz-Alpnach ist am 13. Juni vor sich gegangen. Am 14. hat der Betrieb auf der Luzern mit Interlaken verbindenden Brünigbahn begonnen.

— In der Schweiz ist man jetzt mit der Einführung der Kilometerbillets vorgegangen. Zum Preise von 7 Frs. für erste Klasse und 5 Frs. für zweite Klasse berechtigen die Bonbücher zu beliebigen Fahrten in der Gesammtlänge von 200 Kilomtr. während der Dauer von drei Monaten vom Ausgabetarum an und sind auch gültig für eine beliebige Zahl zusammenreisender Passagiere, soweit die Coupons für die Zahl der Reisenden und die zu befahrende Strecke ausreichen. Die Kilometerbillets eignen sich deshalb vortrefflich zur Benutzung durch Gesellschaften und Vereine, weil sich die Taxen viel billiger stellen.

— Die belgische Regierung denkt ernstlich an die Verstaatlichung der belgischen Privatbahnen. Wie das Blatt „Echo de la Bourse“ wissen will, sind die ersten Bahnen, welche verstaatlicht werden sollen, der Grand Central Belge und Tournai-Jurbise, dagegen ist ein Ankauf der Lüttich-Limburger Bahn zunächst nicht zu erwarten.

— Von Mendrisio nach Mailand soll eine Eisenbahn erbaut werden, die dem Verkehr zwischen Mailand und Venedig sehr zu statten kommen wird. Sowol die Gesellschaft der adriatischen Bahnen als die der Mittelmeerbahn sind diesem Plan sehr günstig.

Landwirthschaft.

— Gleichzeitig mit der großen Ausstellung der Deutschen Landwirthschaftsgesellschaft in Breslau tagte dort, wie schon gemeldet, die Wanderversammlung derselben. In der Gesammtausschußsitzung berichtete Peterssen aus Gutin über „die Preisstellung auf den Märkten“, in der Landesculturabtheilung Regierungsrath Frank über „die Entwickelung der wasserrechtlichen Verhältnisse in Schlesien“ und Meliorations-Bauinspector v. Münstermann über „die Regulirung der Privatflüsse in Schlesien“, in der Saatzuchtabtheilung Amtsrath Kimpau aus Schlanstedt über „Saatwechselversuche“, Prof. Wittmack aus Berlin über „Neigen aus dem Dreißigjährigen Kriege“ (aus dem Vereinsmuseum i. J. zu Reise) u. s. w. In der Hauptversammlung am 8. Juni wurde der Jahresbericht erstattet und beschlossen, im nächsten Jahre (1889) in Magdeburg die 4. Versammlung und Ausstellung abzuhalten. Für 1890 wurden Bremen und Straßburg in Aussicht genommen, die Entscheidung aber dem Verband überlassen. Zum Präsidenten der 1889er Ausstellung in Magdeburg wurde Graf Stolberg-Wernigerode gewählt. Vorträge hielten Landrath v. Arnim über „die Landwirthschaft in Schlesien und Posen“ und Oekonomierath v. Rentzel aus Halle über „die deutsche Rindviehzucht im Lichte der breslauer Ausstellung“.

— In Algerien nimmt die Heuschreckenplage ihren Fortgang. Heuschrecken in compacter Masse und in einer Ausdehnung von 20 Kilomtr. Länge und 10 Kilomtr. Breite suchten neuerdings in der Provinz Constantine vor und richteten dort ihre Verheerungen an.

Kunst und Kunstgewerbe.

— Zum Bau eines Thurmes an dem romanischen, nach dem Brande von 1440 gotisch erneuerten Dom zu Schleswig, der den berühmten holzgeschnitzten Brüggemann'schen Altar birgt, haben, wie verlautet, sowol die preußische Regierung die auf rund 450 000 ℳ veranschlagte Baukostensumme bewilligt und für ein erstes Jahr der Betrag von 43 000 ℳ angewiesen worden.

— Zur Errichtung eines Denkmals Kaiser Wilhelm's in Trier hat sich ein Comité gebildet, das die Vorbereitungen des gesammten gleichnamigen Regierungsbezirks an dem Werke ins Auge faßt. — Von dem westfälischen Städtetage ist ferner die Errichtung eines Denkmals seitens der Provinz Westfalen beschlossen und als Standort desselben die Porta Westfalica in Aussicht genommen worden.

— Für das Bugenhagen-Denkmal, das man in Braunschweig projectirt, hat das Comité von zwei Skizzen des Bildhauers Echterwerter diejenige gewählt, die den Reformator in lebendiger Bewegung in dem Moment auffaßt, in welchem er dem Rath die Kirchenordnung übergibt. Mit der Ausführung des Standbildes, für das der Platz an der Westseite der Brüderkirche gewählt ist, soll vorgegangen werden, sobald die Sammlungen den Betrag von 30 000 ℳ erreicht haben.

— Mit der Ausführung des Rietschel-Standbildes, das aus Mitteln des sächsischen Kunstfonds in Pulsnitz errichtet werden soll, ist der dresdener Bildhauer Kietz betraut worden.

— Der Kupferstecher Hans Meyer in Berlin hat von dem preußischen Cultusministerium den ungewöhnlich umfassenden Auftrag erhalten, die von Gottlieb gemalten Kuppelund Zwickelbilder der Herrschersaale des berliner Zeughauses in einer Reihe von Blättern zu stechen.

— Am 12. Juni wurde in Köln das im Gebäude der ehemaligen Tanzsummenanstalt gegenüber dem Wallraf-Richartz-Museum eingerichtete, von dem Director E. Pabst geleitete neue Kunstgewerbemuseum eröffnet, das allerdings zunächst nur die Anfänge einer umfassenden kunstgewerblichen Sammlung darbietet, in einzelnen Abtheilungen aber, wie in denen der Krüge und der Majolikateller, bereits einen bemerkenswerthen Besitz vereinigt.

— Die längere Zeit geschlossene Gemäldegalerie im fürstlichen Schloß zu Mainz ist nunmehr, unter Leitung des Directors Dr. Velke neu geordnet, vielfach restaurirt und von künstlerisch und geschichtlich minderwerthen Stücken befreit, dem Besuch wieder zugänglich worden. Von den elf Sälen der Sammlung, die für die Kenntniß der stark vertretenen mainzer und frankfurter Künstler von besonderem Interesse ist, sind zwei der modernen, neun der älteren Malerei zugewiesen.

— Der von dem Director Mauter geleiteten Rheinischen Glashütte Ehrenfeld ist nach langen Versuchen die Herstellung in der Masse gefärbten Antikglases und damit die Neubelebung eines nach dem Tode seines einzigen Erfinders Kunckel, des Alchymisten des Großen Kurfürsten, verlorenen Verfahrens gelungen. In einer Sammlung von etwa 50 zum Theil geschliffenen und gravirten Stücken soll das neue Antikglas auf der münchener Ausstellung Vertretung finden. Einige technisch vielleuzende Stücke, in deren Färbung weiße, goldbraune und andere Töne auftreten, gewinnen durch diese Aufschliffarten in ähnlicher Weise wie die auf das chinesische Reich chalcedonen Steingerzeugnisse der berliner Manufactur nach anderer Seite hin einen eigenen künstlerischen Reiz.

Theater und Musik.

— Emil Claar's Oratorium „Simson und Delila“ gelangte anläßlich des Gastspiels des Hrn. Eugen Gura zum 11. Juni im Neuen Theater zu Leipzig zur ersten Aufführung auf dieser Bühne und fand eine freundliche Aufnahme. Aus dem gleichen Anlaß wurde am 13. ein anderes neues einactiges Stück, das Lustspiel „Unter vier Augen“ von Ludwig Fulda, gegeben, welches einen recht gefälligen Eindruck hinterließ.

— Karl Mayer's kürzlich vollendetes vaterländisches Schauspiel „Die Weiber von Schorndorf“ kam am 8. und 9. Juni im Victoria-Theater zu Cannstatt bei Stuttgart mit günstigem Erfolge zur Darstellung.

— Echegaray's Drama „Wahnsinnig“ wird in der Bearbeitung des Sallis vom fürstlichen Hoftheater-Ensemble unter Leitung des Hofschauspielers Prasch Anfang Juli in Baden-Baden zur ersten Aufführung in Deutschland gebracht werden.

— Im pariser Théâtre Déjazet gab man am 9. Juni zum ersten mal „Le Baiser d'Yvonne“, Barbeville in drei Acten von Metina, welches darf an den „Chapeau du Pabbé d'Italie“ erinnert, aber keineswegs nach genau Originalität besitzt, um ein nicht allzu anstrengendes Publikum zu belustigen.

— Franz Gatti's neue Oper „Reinhard von Usenau“ wird im altenburger Hoftheater zuerst gegeben werden, ebenso wird diese Bühne in der nächsten Saison dessen „Gleichergunstrau“ in Scene setzen.

— Im münchener Gärtnerplatz-Theater ging am 9. Juni das burleske Singspiel „Der Sapeurstr“ von L. Feld, Text von Brall, zum ersten mal in Scene, ohne indeß sonderlichen Anklang zu finden.

— „Die Kundschafterin“ wird die neue Oper von Ambroise Thomas heißen, wie nun endgültig bestimmt worden ist. Ursprünglich hieß die Oper „Circe“; da aber Saroon für Maquet ein Operbuch gleichen Namens verfaßt hat, so entschloß sich Thomas, seinem Werke einen andern Titel zu geben. Die „Kundschafterin“ hat einen durchaus heitern Inhalt, die Handlung spielt in Barcelona zur Zeit des ersten Kaiserreichs.

— Ein ganz in Vergessenheit gerathenes Werk Offenbach's, die Operette „Genovefa“, ist in Paris wiedervorgefunden worden und soll im nächsten Jahre in der Zeit der Weltausstellung in Paris dort seine erste Aufführung erleben. Die Operette fell 1869 im Gartsaaltheater zu Ems gegeben worden sein.

— In den Tagen des 4. bis 6. Juni ist in Kopenhagen das mit der Ausstellung verbundene Nordische Musikfest abgehalten worden. Das erste große Concert am 4. wurde in Anwesenheit der königlichen Familie mit Auhlau's Ouverture zu „Correggio“ eröffnet. Dem Vortrag einer Dichtung von Andersen durch den Hofschauspieler Paulsen schloß sich die „Ossian-Ouverture“ von Niels Gade an, vom Componisten dirigirt. Es folgten Gesangscompositionen von Söermann und J. Selmer, sodann „Grieg's Klavierconcert“, gespielt von Frau Erika Lie-Nissen, und als zweite Abtheilung die „Cantate“, welche J. P. E. Hartmann zum 100jährigen Jubiläum der kopenhagener Universität componirt hatte. Die erste Kammermusikaufführung am 5. brachte ausschließlich schwedische Compositionen. Im zweiten Vocal- und Instrumentalconcert hörten wir Hoberpanke Gade's „B-dur-Symphonie“, dirigirt von J. Sweelinck, und Hartmann's „Wölwens Svanrom“ (die Wahrtagung der Wölwe), geleitet von O. Malling. Hervorragende Nummern des Programms waren ferner die Ouverture zu der Oper „Gretelia de Terra“ des Schweden Wermald und Ludwig Normann's Hymne „Ilnen rorens bonitatem“ zu Ehren der heil. Brigitta, sowie Hornemann's Ouverture zu „Aladin“. Das zweite Concert für Kammermusik war Norwegen gewidmet. Das letzte große Orchesterconcert wurde mit Norman's Ouverture zu „Antonius und Kleopatra“ eröffnet. Es folgte eine recht volle Balladencomposition von Grieg, Emil Hartmann's Klangreiches „Orchestercon“ (gespielt von A. Swendsen); mit lebhaftem Beifall wurde Kapellmeister Joh. Swendsen's „Symphonie in D-dur“ (Nr. 2) aufgenommen, welche er selbst dirigirte. Den zweiten Theil des Concertes bildete Niels W. Gade's in Deutschland wohlbekanntes Werk „Erlkönigs Tochter“. Die dänische Kammermusik füllte das Programm der dritten Aufführung von Werken dieser künstlerischen Richtung.

— Am 13. Juni ist in London ein neuer musikalischer Club, The Meistersinger's Club, in St. James Street eröffnet worden. Er verfügt über eine neue prächtige Clubwohnung und beabsichtigt jährlich 40 Concerte zu geben.

— Die Leitung der großen Oper in Paris beabsichtigt Weber's „Oberon“ zur Aufführung zu bringen. Mit der Uebertragung der Oper ins Französische ist Victor Wilder, der französische Bearbeiter der Wagner'schen Werke, betraut worden, der sich zum Zweck der Bearbeitung der Weber'schen Oper mit dem Opernlibrettisten Gille in Verbindung gesetzt hat.

— Charles Gounod hat die Umarbeitung seiner Oper „Romeo und Julia“ fast vollendet. Die erste Aufführung derselben in ihrer neuen Gestalt wird nicht vor October in der Großen Oper in Paris stattfinden.

— Die Königin von England verlieh dem deutschen Pianisten Charles Halle die Ritterwürde, ebenso dem Dr. Stainer, Organisten an der londoner St. Pauls-Kathedrale.

— Die Zahl der hochgeborenen Bühnencomponisten hat neuerdings eine Bereicherung erfahren. Graf Eberhard von Württemberg, seit Jahren als Musikmacher in Wien bekannt, vollendete kürzlich eine Operette, „Der Schalk von Gaisheim“ betitelt, die zu den ersten Neuigkeiten der nächsten Saison in der österreichischen Kaiserstadt zählen dürfte. Kapellmeister Müller vom Theater an der Wien und der Regisseur an dieser Bühne besorgen die szenische Einrichtung des Werkes.

— Der schwedische Reichstag hat jede weitere Unterstützung für die besten königlichen Theater abgelehnt. Beide Bühnen haben in den letzten Jahren mit erheblichen Fehlbeträgen gearbeitet.

Der Tod des Kaisers Friedrich.

Es war ein düsteres Stück Geschichte, das sich in den letzten Tagen inmitten der historisch denkwürdigen Umgebungen Potsdams abspielte.

Schon in den ersten Tagen der vorletzten Woche zeigten auffällige Krankheitserscheinungen das Herannahen einer neuen Krisis in dem Leiden des kaiserlichen Dulders auf dem Throne. Und als es in den Morgenstunden des 15. Juni dann ersichtlich wurde, daß der Tod seine finstern Schatten über Schloß Friedrichskron ausbreitete, da sammelte sich zum letzten mal die kaiserliche Familie um das Schmerzenslager des Edelsten der Fürsten. — Durch einen Bediensteten des Hofes, der das Schloß in jenem Augenblick verließ, ward die Kunde von der herannahenden Katastrophe dem vor dem Gitter des Schlosses versammelten Publikum zuerst zugetragen. Es entstand eine ungeheuere Bewegung unter den Massen, die den Blick fest auf das vor ihnen liegende Schloß gerichtet hatten und in banger Sorge der kommenden Ereignisse harrte. Da sank wenige Minuten nach 11 Uhr die Fahne des Palais auf halben Mast — der kaiserliche Held hatte ausgerungen.

Das kaiserliche Schlafzimmer lag in der Front, welche den Commun zugewendet ist, in Verbindung mit einem Vaderaum und einer Kammer für den Lakaien. Es war ein weiter, lichter Saal von etwa neun Meter Breite und Länge, welcher durch zwei hohe, bis zum Fußboden reichende Fenster sein Licht erhält. Carmoisinrother Damast mit goldenen Tressen deckt die Wandflächen. Reiche Vergoldung an den weiß lackirten Fensterläden und Thüren entspricht dem Charakter des Rococo. Zahlreiche Bilder in breiten Goldrahmen und einige Meisterwerke der berliner Porzellanmanufactur vervollständigen die in heiterster Pracht sich bewegende Decoration. Das eine Fenster, eigentlich eine Glasthür, gestattet den Zutritt zu der schmalen Terrasse, welche sich auf dieser Frontseite vor dem Schlosse hinzieht. Dies war die Stätte, welche das Sterbelager Kaiser Friedrich's umfing. Das edle Haupt ruhte auf weißen Kissen, das Bettuch und die dunkelrothe Decke darüber waren bis zur Brust herausgezogen. Den Körper bekleidete ein weißes Oberhemd. Die Hände, aus den Manschetten mit schwarzen Knöpfen hervortretend, waren über der Mitte des Leibes über dem Säbel unterhalb des Stichblattes gekreuzt, der auf die Decke gelegt war. Um den Hals schlang sich das schwarz-weiße Ordensband. Das Großkreuz des Eisernen Kreuzes und das des Ordens pour le mérite lagen auf der Halsgrube, ein mit mattrothem Bande umwundener Kranz, in dessen Lorbeerblätter eine weiße Rose geflochten war, ruhte auf der Mitte der Brust. In ruhigem Schlummer schien er dazuliegen, gelblich von Farbe, nur wenig entstellt durch die langen furchtbaren Leiden, von denen er endlich Erlösung fand und ausruht. Der ergraute Bart wallte, vom feinem Tuch verdeckt, über den Hals hin.

Das Körpergewicht des Kaisers war während der tückischen Krankheit von 210 Pfd. auf etwa 90 Pfd. zurückgegangen. Die Hände zierten drei einfache Ringe: der Trauring, ein Siegelring mit dunkelgrünem Stein und noch ein kleiner Goldreif. Am Fußende stand ein kleiner viereckiger Tisch, auf dem in der Mitte zunächst der Leiche ein herrliches Rosenbouquet prangte; vor diesem in einer Vase ein einfaches größeres Feldblumenbouquet; rechts und links neben diesem in Wassergläsern vier kleine Sträußchen, Zeichen der Kinderliebe, die mit zitternder Hand gepflückt und gewunden waren, deren Thau Thränen des Schmerzes und der Trauer bildeten. Zagenden Schrittes betrat man die Halle des Todes, und die geheimnißvolle Stille wurde nur unterbrochen von dem Schluchzen der Getreuen, die da Abschied nahmen auf immer. Rechts, etwas ab vom Kopfende, stand, unbeweglich wie eine Statue, den Blick fliegig auf die theuern Züge gebannt, der treue Leibdiener, am Fußende ein Leibjäger. Dies war die erste Wache am Todtenbett Kaiser Friedrich's.

Die Vereidigung der Truppen.

Noch im Laufe der ersten 24 Stunden nach dem Tode Kaiser Friedrich's fand bei den Truppentheilen der berliner Garnison die Vereidigung statt. Die Fahnencompagnien der einzelnen Regimenter, an der Spitze die Regimentsmusik, holten in aller Stille die alten Kriegszeichen aus dem Palais der Kaiserin Augusta. Wie seinerzeit bei der Vereidigung auf den verstorbenen Kaiser Friedrich, wurde der Eid der Treue von Offizieren und Mannschaften gemeinsam auf den Kasernenhöfen geleistet. Der Regimentsadjutant sprach den Versammelten die Eidesformel vor. Dieselbe, bei welcher für die Offiziere nur der Schlußpassus anders lautet als für die Mannschaften, wurde vom Adjutanten Satz für Satz vorgelesen und vom ganzen Regiment nachgesprochen. Zum Schlusse der Vereidigung präsentirten die Soldaten das Gewehr, die Fahnen senkten sich, und der Commandeur brachte auf Kaiser Wilhelm II. ein Hoch aus, in welches die Truppen mit dreimaligem kräftigem Hurrah einstimmten. Die zu den andern Bundesstaaten gehörigen Mannschaften der Regimenter leisteten gleich darauf dem Kaiser als Bundesfeldherrn einen besondern Eid der Treue. Inmitten des Regiments der Garde-du-Corps schwur auch der Rittmeister Prinz Friedrich Leopold seinem kaiserlichen Verwandten den Fahneneid.

Presse und Buchhandel.

— Mit dem 1. Juli wird eine „Lehrer-Zeitung für Thüringen und Mitteldeutschland", herausgegeben unter Mitwirkung namhafter Schulmänner von A. Stöckel, als Wochenschrift in Gr. Wanke's Verlag in Jena zu erscheinen beginnen.

— Im Jahre 1887 erschienen in Wien 630 Tages-, Wochen- und Monatsblätter, fast 100 mehr als im Jahre 1886. Von den politischen Zeitungen wird dreimal täglich nur die „Wiener Allgemeine Zeitung" herausgegeben, die meisten übrigen begnügen sich mit zwei Ausgaben, der kleinere Theil der Tagesblätter erscheint nur einmal.

— „Für jung und alt. Ein Buch fürs deutsche Haus" ist der Titel einer künftig in Emil Hänselmann's Verlag (Süddeutsches Verlagsinstitut) erscheinenden Zeitschrift, von der alle zwei bis drei Wochen ein Heft zur Ausgabe gelangt, und die belehrend und unterhaltend wirken soll.

— Der zweite Band der Memoiren des Herzogs Ernst von Sachsen-Coburg und Gotha wird im Herbst d. J. erscheinen.

— Der Schriftsteller Karl Hartenburg in Gera arbeitet jetzt an einem großen culturhistorischen Roman, der die Verschmelzungsbestrebungen der vierziger Jahre behandelt. Er gedenkt später auch die Studentenbewegungen der letzten Vergangenheit und Gegenwart zu schildern.

— Von den „Handschriften der herzoglichen Bibliothek zu Wolfenbüttel", herausgegeben von dem derzeit. Oberbibliothekar Dr. v. Heinemann, gelangt demnächst bei J. Zwißler in Wolfenbüttel zur Veröffentlichung: I. Abtheilung „Die helmstedter Handschriften. III.", mit einer Ansicht der neuen Bibliothek und acht Tafeln Schriftproben in farbigem Lichtdruck. Mit dieser Bande ist die Beschreibung der helmstedter Handschriften abgeschlossen. Die nächste Abtheilung gibt dann das Verzeichniß der Augusteischen Handschriften.

— Die Anwendung und genaue Beschreibung der Handhabung der in den zahlreichen Zweigen der chemischen Industrie verwendeten Apparate wird in einem Werke behandelt, welches von Dr. H. Dvanke unter Mitwirkung des Professors Dr. A. Weber von der Technischen Hochschule zu Berlin bearbeitet ist. Dasselbe, „Die mechanische Technologie der chemischen Industrie" betitelt, wird in E. Fischer's Verlag in Berlin die Presse verlassen.

— Die beiden Töchter des Hauptmanns" ist ein neuer Roman von Hieronymus Lorm benannt, welcher zunächst im Verlage von Schottlaender in Breslau erscheinen wird.

— Ein neues Buch über England und englisches Leben kommt nächstens in E. Pierson's Verlag in Dresden heraus. Dasselbe ist betitelt „England. Charakteristisches über Land und Leute, Reiseblätter aus den Jahren 1884 bis 1887" von C. F. Krause.

— Unter dem Titel „Friedrich Graf zu Solms-Laubach, erster regierender Graf zu Reichelheim (1534 bis 1635)" gibt Graf Otto zu Solms-Rödelheim ein Zeit- und Lebensbild aus der Periode der deutschen Religionskämpfe heraus, welches als Quellenwerk für die betreffende Zeit Werth haben dürfte. Der erste Band gelangt jetzt bei Luckhardt in Berlin zur Ausgabe.

— Eine „Illustrirte Hausbibel", herausgegeben von Dr. K. Thienemann, Professor am Münster zu Ulm, erscheint im Verlage des Süddeutschen Verlagsinstituts (Emil Hänselmann's Verlag) in Stuttgart in Lieferungen zu 50 Pf.

— „Fürst-Bismarck-Gedenkbuch" hat Oberlehrer Dr. H. Kohl in Chemnitz die von ihm in chronologischer Reihenfolge bis zum 1. April 1888 zusammengestellten Aufzeichnungen über Briefe, Actenstücke, Reden, diplomatische Verhandlungen und wichtige Begebenheiten aus dem Leben des deutschen Reichskanzlers benannt. Dieses Gedenkbuch wird binnen kurzem bei Martin Gulz (C. Brauner'sche Buchhandlung) in Chemnitz veröffentlicht.

— Einen unveränderlichen Lichtdruck der Miniaturen der berühmten Manesse'schen Liederhandschrift läßt die badische Regierung durch Prof. Dr. Kraus in Freiburg nach dem Original in 100 Exemplaren im Verlag von Karl Trübner in Straßburg herausgeben.

— Gruß Wechsler, ein genauer Kenner Wiens und seiner literarischen Verhältnisse, gibt bei W. Friedrich in Leipzig ein Buch über „Wiener Autoren" heraus, in dem er interessante Streiflichter auf den wiener Journalismus wirft, dessen hauptsächliche lebende Vertreter in einer Anzahl von literarischen Porträts und kritischen Studien vorgeführt werden.

— „Der russische Parnaß" ist eine Anthologie russischer Lyriker von Lomonossow bis auf die Gegenwart, gesammelt und verdeutscht von Friedrich Bodler, benannt, welche für den Verlag von Heinrich Minden in Dresden in Vorbereitung ist. Die Sammlung umfaßt 60 russische Dichter von Anfang des vorigen Jahrhunderts bis auf die neuste Zeit, und jedem derselben ist eine kurze biographische Skizze beigefügt.

— Der 2. Band von A. Bonghi's „Geschichte von Rom" ist bei U. Hoepli in Mailand zur Ausgabe gelangt.

— Der Herzog von Aumale las in der Sitzung der belgischen Akademie der Wissenschaften in Brüssel vom 3. Juni ein Stück aus dem noch nicht veröffentlichten 5. Bande seiner „Geschichte der Prinzen von Condé" vor.

— Der frühere Präsident Grévy benutzt seine Mußezeit dazu, seine Memoiren zu schreiben. Diese Memoiren werden den Sturz des Präsidenten und die Angelegenheit Wilson nicht berühren, sie sollen nur bis zum Jahre 1880 reichen. Das Buch dürfte in Kurzem erscheinen, doch hat auch eine große deutsche Verlagsfirma glänzende Anerbietungen für die Unterlassung des Werkes gemacht.

— Ein neues Rothwelsch-Wörterbuch erschien in London bei W. Mac (Whittaker and Co.) unter dem Titel: „Slang, Jargon and Cant. A dictionary of unconventional Parlemodery embracing English, American and Colonial Slang." Zusammengestellt und herausgegeben ist dieses Wörterbuch von Albert Barrere und Charles Leland. Der erstere ist schon durch sein Buch über „Argot und Slang" bekannt, während Charles Leland (alias Hans Breitmann) für die erste Autorität über Deutsch-Jüdisch und die Gaunersprachen gilt. Selbstverständlich ist gelegentlich Rücksicht auf das Pidgin-Englisch, die Sprache der Chinesen in den Vertragshäfen, und das Anglo-Indische genommen.

— In St. Petersburg ist vor kurzem ein Buch über Deutschland in russischer Sprache erschienen, welches gerade im gegenwärtigen Augenblick durch seinen Deutschland günstigen Ton einiges Aufsehen erregt. Das Buch, welches sich „Ueber Deutschland: Wissenschaft, Schule, Parlament, Menschen, Bestrebungen" betitelt, rührt von dem petersburger Universitätsprofessor Wordsfium her, der nach Vollendung seiner Studien in Rußland nach als Stipendiat des Ministeriums in Bern, Heidelberg und Berlin studirt hat. Er spricht zwar auch vor dem der Welt so verderblichen preußischen Militarismus, nennt aber das deutsche Volk plastisch und getrig gesandtes Volk in ganz Europa und bezeichnet die deutsche Schule als mustergiltig und vorzüglich organisirt. Am meisten bewundert er die deutsche Wissenschaft und die deutschen Universitäten.

— Das englische Unterhaus beschäftigte sich am 6. Juni mit der Einzelberathung der von Sir A. Borthwick (Herausgeber der „Morning Post") eingebrachten Vorlage zur Abänderung des Libellgesetzes zu Gunsten von Zeitungen. Die wichtigste Aenderung bezweckt, die Veröffentlichung von Berichten über Verhandlungen von Localbehörden sowie über Gerichtsverhandlungen (treten Veröffentlichung nicht vom Gerichtshof oder einem Richter untersagt ist) absolut privilegirt zu machen. Der Presse soll also für etwaige verleumderische und den Charakter einer Person schwächende Aeußerungen, die in solchen Berichten enthalten sein könnten, nicht länger verantwortlich gemacht werden. Der bezügliche Abschnitt der Vorlage wurde mit 181 gegen 90 Stimmen mit Zustimmung der Regierung ohne wesentliche Abänderungen genehmigt.

— Jährliche Veröffentlichungen und illustrirte Jahrbücher sind bei der Einfuhr nach den Vereinigten Staaten zufolge einer neuen Zollentscheidung nicht als periodische Zeitschriften im Sinne der Tarifnummer 745 zu betrachten.

— Seitdem die neue österreichisch-ungarische Zollordnung vom 10. Mai Bilder, Bilderbücher und Buchwerke für zollfreilich erklärt hat, sind in Oesterreich-Ungarn bereits vier Zollämter ausgesprochen worden, weil Artikel, die infolge des letzigen Commissionirens für zollfrei betrachtet und dabei nicht declarirt wurden, vom Zollbeamten in Wien als zollpflichtig erklärt worden sind. Um die Buchhändler in Oesterreich-Ungarn vor solchen Strafen zu schützen, zugleich aber auch, um denselben den Bezug deutscher Verlagswerke nicht allzusehr zu erschweren, ist in wiener Buchhändlerkreisen angeregt worden, es sollte der deutsche Verleger mit Rücksicht auf den österreichisch-ungarischen Buchhandel bei allen Anzeigen für den Buchhandel bemerken, ob das Werk oder dessen Mappe oder einzelne sein Blätter dann zollpflichtig sind, und wie viel der Zoll hiervon beträgt. Bei allen Anzeigen für das Publikum müßte, ebenfalls mit Rücksicht auf das Publikum Oesterreich-Ungarns, der Ladenpreis für Oesterreich mit Hinzurechnung des Zolls angegeben werden.

Bibliothekswesen, Bücher- und Kunstauctionen.

— Bei einer am 8. Juni in London vorgenommenen Versteigerung von Gemälden wurde ein Miniaturbild von J. van der „Die Jungfrau" mit 2000 Guineen bezahlt.

— Die Auction der Goldschmidt'schen Kunstsammlung in Paris, welche kürzlich im Hôtel Drouot vor sich ging, hat insgesammt 1½ Millionen Francs eingebracht. Es erzielte eine kostbare Gruppe, angeblich Maria von Medicis darstellend, Italien Ende des 15. Jahrhunderts, 14500 Frs., die Marmorbüste eines Florentiners (Büste Michel Angelo's) 12500 Frs., ein figurirter Becher aus krystallisirtem Bergkrystall, Barbarin (Italien 16. Jahrhundert) 10100 Frs., Terracotten, Gruppe nach der Antike (Italien 16. Jahrhundert) 8000 Frs. Auf der 10. Abtheilung der italienischen Fayencen brachten zwei emaillirte Schüsseln 6000 Frs.

— Kaiser Friedrich hat die Sammlung von Reklamen auf Seide Wilhelm, fand diese Sammlung in 12 Exemplaren, die ein Dr. Berlin'sches überreichte hatte, lag nur seinem Hinscheiden des großen Landsmannes übergeben.

— Die Bibliothek des dresdener Polytechnikums wird im Jahr 30 Jahr früher benutzt in letzten Jahre ist die Zahl der Besucher gegenüberen Bände von 4700 auf 6000 gestiegen und die der Benutzungen von 16500 auf 17500. Der Bestand der Bibliothek umfaßt am Schluß des Jahres 1887 22 000 Bände, das sich auf 2000 Werke vertheilen. Die schon verbrannten Garnwerkbände der Zeitschrift wurden 10 Abhandlungen vermehrt. An Patentschriften liefen Bände 60 Exemplare.

Neuigkeiten vom Büchermarkt.

Eingegangen vom 27. Mai bis 9. Juni.

Altermann, U.: Lyrik von Meran. Gelegentliches Tagebuch in Reimform. Leipzig, Verlag der Illustrirten Zeitung. 1 M.

Bau- und Kunstdenkmäler, ältere, des Königreichs Sachsen. Photographische Darstellung. Herausgegeben vom Königl. Sächsischen Alterthumsverein. 9. bis 12. Heft. Kunstlerischer Anhang. Inhalt. Dresden, Commission bei C. C. Meinhold u. Söhne. 5 M.

Bibliothek der deutschen Nationalliteratur des 18. und 19. Jahrhunderts. Kr. 31. Im Sommernachtstraum von Shakespeare. 20. Der Widerspänstigen von C. F. Bretzner. 20. Berichte von F. v. Matthisson. 20. Lieder von Hölty. 20. Gedichte von F. v. Salis. 20. Lieder von Matthias Claudius. Mit Bildniß von Claudius. Illustrirt von Ludwig Richter. Mit 8 Bildern. 20. Hermann und Dorothea von J. W. Goethe. 20. Lieder von K. Immermann. 20. Der Rose 40. Lieder von F. v. Zedlitz. Halle a. S. C. C. Hendel. Taschenbuch. 20 Pf.

Blum, H.: Staatliche Fürsorge Hülfsgesetze auf erstem Grundsatze. Jena, H. Costenoble. 1 M.

Bodenstedt, F.: Gedichte Deutschlands von den ältesten Zeiten bis zur Gegenwart. Berlin, A. Hofmann & Co. 40 Pf.

Dilthey, L.: Neue Novellen. Deutsch von C. Jentsch. Berlin, S. Fischer, Verlag. 3 M.

Eckart, K.: Licht und Schatten. Gedichte. Aarau, H. Hilfer Nachfolger. 3 M.

Engel, E.: Allenlebenbilder. Jena, H. Costenoble. 4 M.

Frau, die, im armenarztlichen Leben. Archiv für die Gesammtinteressen des Frauen-, Kinder-, Armen- und Krankenwesens im Inneren Kinde und im Auslande. Herausgegeben von M. Gräf u. M. Tesdorf. 3. Jahrg. 1887. 4. Vierteljahrsheft. Stuttgart, W. Kohlhammer. Im Jahrg. 4 M.

Freeden, H.: Zimmergymnastik. Anleitung activer, passiver und Widerstandsbewegungen ohne Apparate und Anweisung zur Ertheilung von Massagemanipulationen. 2 Aufl. Berlin, A. Hirschwald. Geh. 2 M.

Gartenbaulexikon, das, bei Salzburg. Salzburg, H. Dieser. 40 Pf.

3. Aufl. A. Artist: Mein Sommerfrischen. Dichtungen. Stuttgart, Greiner u. Pfeiffer. Geh. 2 M.

Grah, Peter, der Schneider aus Kaiser Wilhelm 1888. Graha. 50 Pf.

Grah, P.: Der Einsiedler. Lustiges für den praktischen Gebrauchsmann. Leipzig, C. H. Koch's Verlagsbuchhandlung.

Hegewald: 1 Das Verdienst der Frauen. 2. Die Theorie der neuen Schule. Meiningen, Kerhagen'sche Hofbuchhandlung. 80 Pf.

Herzog, R.: Lesebuch der deutschen eingeführt Stenographie. Altona, Selbstverlag. Geh. 1 M 20 Pf.

Heyn, E.: Die Entstehung des Fürsten Bismarck, der Tagebuch, als Beitrag zur Lebensgeschichte des Kanzlers beschrieben. 11. Herausgegeben von H. Kretzschmar. Berlin, Gebr. Paetel. 3 M.

Hirschfeld, H.: Kleine Lieder, Trauerspiel in 5 Akten. Berlin, H. Fischer Nachfolger. 80 Pf.

Kalkmann's Reisebilder und kleine Erzählungen. Freudenstätter. 4. Aufl. Krankheiten, Geht. Salmonika. 1 M.

Sammlung gemeinverständlicher wissenschaftlicher Vorträge. Herausgegeben von R. Virchow u. F. v. Holtzendorff. Neue Folge. 2. Serie H. 2. 3. Heft. Die Verfassung des Kaiserthums. Historische Skizze von K. F. Heberlein. Unterricht von M. Alexis. Hamburg, J. F. Richter. 1 M 20 Pf.

Schmidt, A.: Die letzten Kirchen. Ein Sommervorstellungen. Der Schatten. Drei Märchen in Versen. 2. Aufl. Wien, C. Weber's Verlag. 1 M.

Schmidt-Cabanis, H. R.: Der Kindliche Erziehung des Sängers und seine Heilmethode. Rudolstadt nach den Gesetzen des Verfassers. Berlin, Fontane's Verlag. 1 M.

Schlichtrolle, A.: Aus Leben Kleinigkeiten. Bilder und Skizzen aus dem russischen Leben. Uebersetzt von J. Schmidt. Stuttgart 3 M 50 Pf.

Schaller-Lützkirch: Neues Wörterbuch der deutschen und französischen Sprache. 14. Aufl. Bearbeitet von C. W. Tanner. 1. Th.: Französisch-deutsch. 1. Lfg. Leipzig, J. J. Weber. 50 Pf.

Seidel, H.: Deutsches Lesebuch. Herausgegeben von C. A. Seidel. Dresden, H. Schmidt. 1 M 50 Pf.

Sage, die ersten, in Heimatsland. Die Nationalitäten eines Chamois à cheval. Leipzig, R. Reißner. 1 M.

Thorwart: Lesebuch für den Unterricht in der Familienkonstruktion. Berlin, E. Mittler & Sohn. 1 M 20 Pf.

Tolstoi, Graf L.: Zwei Erzählungen: Albert. Eine Unterredung. Deutsch von R. Schulz. Berlin, E. Hilbert's Verlag. 1 M.

Vogt, G.: Das europäischen Heere der Gegenwart. 26. u. 27. (Schluß-)Lfg. Kollenow, W. Bidergien. 1 M.

Wichmann, J. D.: Ein Jagdzug in einem Zeit zu Balmein, Trans von Tübingen. Berlin, S. Schottlaender. 50 Pf.

Zeit- und Streitfragen, deutsche. Herausgegeben von H. v. Holtzendorff. 33. Hft. Die Aufgaben der Medizin in der Schule. Von W. Lewinstein. Hamburg, J. F. Richter. 80 Pf.

Zeumann, K.: Aus Herz und Welt. Neue Gedichte. Aachen, H. Fischer Nachfolger. 3 M.

Die deutschen Kaiser von Karl dem Großen bis Friedrich III. Ein Bild mit 51 Bildnissen in Lichtdruck. Berlin, F. Pfeilstücker 3 ℳ.

Brecher, A.: Darstellung der Gebietserwerbungen in den Landen Sachsen und Thüringen von dem 12. Jahrhundert bis heute. Berlin, B. Reimer. 80 Pf.

Bach, J. S.: Symphonieen aus einer unbekannten Kirchencantate für Violine mit Begleitung von 2 Trompeten, Pauken, 2 Oboen, 2 Violinen, Viola und Continuo. Mit Pianofortebegleitung und Angegeben von L. Abel. Leipzig, B. Forberg. 3 ℳ.

Gesangsschule. Ausgewählte Couplets, Einlagen, Quodlibets mit Melodieen und Pianofortebegleitung. Herausgegeben von K. W. Leopold u. a. 6. Bd. 2. Aufl., 15. Bd. 3. Aufl. Leipzig, C. A. Koch's Verlag. Der Bd. 3 ℳ.

Hayde, J.: Duett für Violine und Violoncello. (Bisher unbekannt.) Herausgegeben von F. Hermann. Ebenda. 1 ℳ 50 ₰.

Huber, H.: Op. 103. Landler für Violine und Pianoforte. 2 Hfte. Ebenda. Das Hft. 2 ℳ.

Rheinberger, J.: Op. 98. Andante pastorale für Oboe und Orgel. Ebenda. 1 ℳ 50 ₰.

—— Op. 150. Sechs Stücke für Violine und Orgel. Ebenda. No. 1 2 ℳ 40 ₰. No. 2 1 ℳ 20 ₰. No. 3 2 ℳ 40 ₰.

Sport und Jagd.

— Das Interesse des berliner Publikums an den hiesigen Kämpfen in Herrngarten ist im stetigen Steigen; der Besuch an den Tagen der „Armee" und der „Unteren" war ein ausgezeichneter, der Umsatz am Totalisator betrug allein im Armee-Jagdrennen 79 200 ℳ; 124 Pferdchen mit zusammen 1740 Pfunden wurden am Montage, 95 mit 1515 Pfunden am Tage der Armee von der Telegraphenstelle in Herrngarten befördert. Im Herrenjagdrennen der Steuer entlief der Starter 12, in dem der Hengste 11 Pferde; beide Rennen wurden von Dreijährigen gewonnen, das erstere den Hrn. Max's Herzdame sehr leicht mit zwei Längen vor Violine und Maikäfer, das andere sicher mit einer Länge vor dem grauen Ehamantenden Stab vor den beiden rechten Brüdern, dem 3j. Tschin-Tschin und dem 3j. Pagodenkut, des Cavemann-Reiter. Letztere kam ferner im Preise der Diana, dem deutschen Derby der Stuten, als leichte Siegerin vor Reichhaut, Spezialist und drei andern ein, vermochte aber im Vorjährigen-Preis, Werth 9000 ℳ, nur auf den dritten Platz hinter Mr. H. Sellewan's 4j. br. H. Gaiterjane und Prinz Radziwill's Illustro zu laufen. Das Silberne Pferd, Ehrenpreis und 3600 ℳ, fiel an Hrn. Hiesrich's 6j. br. H. Fulkam; im Herrenpreis-Memorial für Jagdpferde über 10000 Mtr., 6500 ℳ dem Sieger, 1550 ℳ dem Zweiten, machten Graf H. Hendel's dbr. H. Katarakt, von W. Bercaner's Löwenie, und Hrn. Max's F.-H. Orlan, von Marden-Aura, sechles Rennen und theilten den Preis. Für welchen erfolgt über die Bahn ging. Im Großen Hoppegartener Jagdrennen über diese Mtr. mußte Hrn. Oetkenschläger's br. H. Accold (16,5 Kgr.), Reiter Mr. Morre, Gast. Zeo's br. St. Alphoda (16,5 Kgr.) unter Lint. v. Zydow einen leichten Sieg mit vier Längen überlassen; 14 Offiziere, ebenso viele als im Vorjahre, stiegen für das Große Jubiläums-Armee-Jagdrennen in den Sattel, von denen Lint. v. Freslin (3. Kürassier-Reg.) seinen a. br. H. Kerzablican, von Kaiser-Franz Bas, mit einer Länge vor Lint. v. Wulffen's dbr. St. Fog Horn, mit Lint. v. Zydow (Garde-du Corps) im Sattel, zum Siege steuerte; Ritter v. Berdien (königl. sächs. 17. Husaren-Reg.) wurde drei Längen dahinter dritter auf seinem 4j. F.-St. Lettere, einem Kopf vor Lint. Reichenter (Kontal. Graf 2. schw. Reiter-Reg.) auf seinem bbr. St. Spring Garden, welche Preis-Graf H. Dohna (1. Garde-Drag.-Reg.) auf Mitrm. v. Schmitz-Paul's 6j. br. H. Forelock ebenso weit hinter sich ließ. Der letzige Kaiser Wilhelm, der in Begleitung des Prinzen Arnulf Leopold erschienen war, überreichte den drei ersten persönlich die von ihnen errungenen Ehrenpreise.

— Graf A. Apponyi's Derby-Sieger Rajta-Rajta unterlag am letzten Tage der Sommer-Rennen auf der Krebenau unter Altersgewicht im Ausstellungsrennen über 2400 Mtr., Werth 6000 ℳ, gegen Graf Mr. Eltethapp's belaufen Hüdenzierd, die 4j. F.-St. Seil ich von Chamant-Vitan. Im Schlußrennen erzielte sich der seltene Fall, daß vier Pferde gleichzeitig, also im letzten Rennen, das Ziel passirten, von denen im Entscheidungslauf Baron Springer's 3j. br. St. Babona nach hartem Kampfe den 4j. Agnat mit einer klaren Länge bezwang. Die Steeple-Chase im Werthe von 2500 ℳ hatte sich Prinz E. Auerberg's 5j. br. St. Gemma (75 Kgr.) leicht mit drei Längen vor Cimbria (69 Kgr.), Pessimist (74 Kgr.) und sechs Pferde mehr.

— Der Grand Prix de Paris für Dreijährige über 3000 Mtr., Werth 182 400 Frs., wurde von sechs Pferden bestritten und von Mons. B. Donen's F.-H. Stuart im Handgalop mit drei Längen vor Mr. Unner's F.-H. Cromberry, der Baron Schickler's br. H. Saint Gall um einen kurzen Hals auf den dritten Platz verwies, nach Hause getragen. Der Sieger hat durch die fünf Erfolge, die er bisher errungen, seinem Besitzer 415 025 Frs. gewonnen; die Eintrittsgelder brachten an diesem Tage 340 000 Frs., während der Umsatz an der Wettmaschine nahe an 2 Mill. Frs. betrug.

— Die Prince of Wales Stakes für Dreijährige zu Ascot, Preis 20 000 ℳ, gewann des Herzogs von Westminster Bend Orsohn Ossery in einem Felde von neun Pferden vor Galore und Meiderazon, die Ascot Stakes von 10 000 ℳ Mr. Jamejon's 4j. F.-H. Dan Dancer (61 Kgr.) vor Chippeman (45 Kgr.) und Banter (52½ Kgr.).

— Der Preis des englischen Derby war in diesem Jahre mit 75 000 ℳ so gering wie noch nie vorher; im Vorjahre hatte er 77 000 ℳ mehr betragen. Es ist übrigens ein sonderbarer Zufall, daß die Besitzer der Derbysieger in Epsom, Paris und Wien, der Herzog von Portland, Mons. B. Donen und Graf Apponyi, ebenso zum ersten mal das Blaue Band errangen wie die betreffenden Reiter, die Jockeys F. Barret, Cane und Rossiter.

— Das Rennbenschte Handicap über 3900 Mtr. auf der Trabrthahn Altona-Bahnenfeld brachte der a. Sch.-H. Priesack (175 Mtr. Zulage) in 6 Min. 37 Sec. mit 2½ Sec. vor der viel höher angesetzten Polly (450 Mtr. Zulage) in den Stall des Hrn. A. König; Polly ist innerhalb 3 Wochen zweimal gestartet worden.

— Oberstallmeister Graf Lehndorff erkaufte in England für das stattliche Gestüt des Hr. Rarphengst Rastch, den Thune-Red Rag, ferner für den Rennstallen Zuchtverein die 4j. Miss Lejange, den Gamebalor-Minstrel, und die 6j. br. St. Santa Maria, den Economy-Alexandra. Die gleichfalls für den Zuchtverein importirte 5j. br. St. Greeder wurde in der Auction von Hrn. v. Langsdorff für 9400 ℳ zu Zuchtzwecken angekauft.

— Hr. Achilles Wild von der Frankfurter Germania hat abermals die Ruder-Meisterschaft von Deutschland mit Erfolg vertheidigt und seinen Hauptgegner, Dörrig aus Hamburg, nach scharfem Kampf um zwei Secunden geschlagen. — In Breslau gewann der Ruderklub Wratislavia den wettbewerben Ehrenpreis der Herren Graf Hochwichtz-Neuard und Frhr. H. v. Falkenhausen in einem Rennen für Dollen-Vierer über 2000 Mtr.

— Den Pokal des Seglerclubs Tegelsee errang als ihren 23. Preis die Yole des Hrn. Mehring, welche die 8,4 Seemeilen in 1 St. 38 Min. 8 Sec. absoluter Zeit, bei 1 St. 24 Min. 45 Sec., hinter sich brachte; absolut schnellstes Boot war der Pechvogel des Hrn. Baumeister Pattian mit 1 St. 31 Min. 50 Sec. gesegelter Zeit.

— Bei den großen dreitägigen Internationalen Rennen für Radfahrer in Berlin kämpften neun Herrenfahrer um die Zweirad-Meisterschaft von Europa über 10 000 Mtr.; nach aufregendem Rennen siegte Hr. Aug. Lehr aus Frankfurt a. M. in 28 Min. 57⅕ Sec. vor Hrn. Stall aus Wien, Hr. W. G. Geus aus Amerika und J. F. J. Hoyvet aus Holland. Die gleiche Distanz-Meisterschaft über 5000 Mtr. errang Hr. L. Stein aus Frankfurt in 10 Min. 24⅘ Sec. gegen die Herren Schmitz aus Dresden und Nagel aus Frankfurt. Der Kaiserpreis fiel dem Sieger im Kaiser-Friedrich-Zweirad-Fahren über 2500 Mtr., Hrn. Aug. Lehr, nach Kampf gegen die Herren A. Stein aus Berlin und Wilhelm aus Nürnberg, 14; Hr. Schmitz kam im Distanz-Meisterfahren über 1609 Mtr. in 2 Min. 58⅗ Sec. als erster ein, Hr. Hoyvet in einem 20 Kilometerrennen, an dem zehn Herren theilnahmen, in 38 Min. 50 Sec. mit knapper Verspurung vor den Herren Grill und Zartlasch aus Berlin. An einer ganzen Anzahl Rennen für Berufsfahrer betheiligten sich mit wechselndem Erfolge die Herren R. Temple aus Amerika, R. W. Allard aus England, W. M. Woodide aus Amerika, J. Dubois aus Frankreich und W. J. Morgan aus Amerika.

— Der Verein Nimrod-Schlesien veranstaltet am 9. Juli auf der Hertschaft Turawa des Grafen Garnier eine Leistungsprüfung für Schweißhunde.

— Am Kordonwerder Forst schoß ein Waldläufer eine Wärin auf der Schneise mit Schrotschuß so glücklich an, daß sie am folgenden Tage verendet aufgefunden wurde.

Schach.

Aufgabe № 2149.

Weiß setzt an und zwingt Schwarz mit dem dritten Zuge matt zu setzen.

Von Eugen Eberhard in Göttingen.

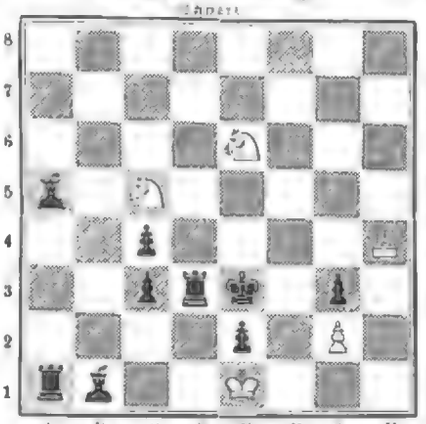

Weiß.

Zweiter Congreß des Bairischen Schachbundes, Nürnberg 1888. Die Anmeldungen zu den Turnieren haben spätestens bis zum 31. Juli zu erfolgen und sind an Hrn. Max Bärschner, Königl. Professor in Nürnberg zu richten. Die Betheiligung zur Theilnahme am Congreß für diesen ganze Dauer erwerben Nichtmitglieder des Bairischen Bundes durch Lösen einer persönlichen Karte zu 10 ℳ, außerdem werden Tageskarten à 1 ℳ ausgegeben.

Programm. Sonntag, den 5. August, nachmittags 3 Uhr: Versammlung im Congreßlokal Kaiserau. Begrüßung der Fremden. Einschreibung der Namen. Besichtigung der Bairischen Bundes durch Lösen einer persönlichen Karte zu 10 ℳ, außerdem werden Tageskarten à 1 ℳ ausgegeben.

Programm. Sonntag, den 5. August, nachmittags 3 Uhr: Versammlung im Congreßlokal Kaiserau. Begrüßung der Fremden. Einschreibung der Namen. Besichtigung der Turniere. Abendessen im Kaiserhof. Bericht über die Bundesangelegenheiten. Wahl des nächsten Vorortes und des Schiedsgerichtes für die Turniere.

Montag, den 6. August, vormittags 8½ bis 12½ Uhr und nachmittags 3 bis 7 Uhr: Beginn und Fortsetzung der Turniere.

Dienstag, den 7. August, vormittags 8½ bis 12½ Uhr: Fortsetzung der Turniere. Nachmittags 3 Uhr: Erledigung der Hängepartien, event. Besichtigung der Sehenswürdigkeiten Nürnbergs.

Mittwoch, den 8. August, vormittags 8½ bis 12½ Uhr und nachmittags 3 bis 7 Uhr: Fortsetzung der Turniere.

Donnerstag, den 9. August, vormittags 8½ bis 12½ Uhr: Fortsetzung der Turniere. Nachmittags 3 bis 7 Uhr: Erledigung der Hängepartien, event. Besichtigungswürdige Ausflugsorte.

Freitag, den 10. August, vormittags 8½ bis 12½ Uhr und nachmittags 3 bis 7 Uhr: Fortsetzung der Turniere. Abends 8 Uhr: Gartenfest im Kaffeegarten. Concert der Kapelle des 14. Infanterieregiments unter Mitwirkung des Liedervereins Liederkranz.

Sonnabend, den 11. August, vormittags 9 bis 1 Uhr: Erledigung der Hängepartien. Nachmittags 3 bis 7 Uhr: Fortsetzung der Turniere.

Sonntag, den 12. August: Ausflug nach Altorfen auf den Hesperberg, verbunden mit einem Tondichterwettstreit. Preise in Vereinsgegenständen; auch je zwei Theilnehmer ein Preis. Näheres durch spezielles Programm.

Montag, den 13. August, vormittags 11 Uhr: Frühschoppen. Nachmittags 3 bis 7 Uhr: Fortsetzung der Turniere.

Dienstag, den 14. August, vormittags 8½ bis 12½ Uhr und nachmittags 3 bis 7 Uhr: Fortsetzung der Turniere.

Mittwoch, den 15. August und folgende Tage: Fortsetzung und Beendigung der Turniere, event. Stechen um die Preise. Preisvertheilung.

Turnier-Ordnung. a. Meisterturnier. Nur für anerkannte deutsche Meister offen. Jeder Theilnehmer spielt mit jedem eine Partie. Einsatz 15 ℳ. 1. Preis 500 ℳ, 2. Preis 300 ℳ, 3. Preis 200 ℳ, 4. Preis 150 ℳ. Die Erklärung resp. Bemerkung der Preise bleibt vorbehalten.

b. Hauptturnier. Nur für Mitglieder des Bairischen und des Deutschen Schachbundes. Einsatz für erstere 10 ℳ, für letztere 20 ℳ. Bis 24 ist Theilnehmer spielt jeder mit jedem eine Partie. Ueber ein Theilnehmer werden in zwei Gruppen verteilt, innerhalb deren jeder mit jedem eine Partie zu spielen hat. Die Gruppensieger stehen auf gleiche Weise um die Preise. 1. Preis 200 ℳ, 2. Preis 100 ℳ, 3. Preis 50 ℳ, 4. Preis 30 ℳ. Verwerfung der Preise vorbehalten.

c. Erstes Nebenturnier. Offen für jedermann. Spielweise in Gruppen oder Gruppen, je nach der Theilnehmerzahl. Einsatz 5 ℳ. 1. Preis 40 ℳ, 2. Preis 20 ℳ, 3. Preis 10 ℳ, 4. Preis 20 ℳ. Verwerfung der Preise vorbehalten. Ehrenpreis für rathbietungswerthen Eifer.

d. Zweites Nebenturnier. Offen für jedermann. Spielweise in Gruppen oder Gruppen, je nach der Theilnehmerzahl. Einsatz 5 ℳ. 1. Preis 40 ℳ, 2. Preis 20 ℳ, 3. Preis 10 ℳ, 4. Preis 20 ℳ. Verwerfung der Preise vorbehalten; ebenso das Ausnahmerecht bestimmter Turniere, Berathungsorte ꝛc.

Die Sieger des Meister- und des Hauptturniers erhalten an Stelle von Diplomen eine silberne, auf den zweiten bairischen Congreß bezügliche Erinnerungsmedaille.

Der Bergisch-Märkische Schachverband hielt im Mai eine Schachversammlung in Düsseldorf ab. Im Hauptturniere siegten Adolf Meitzer und Wenzel aus Elberfeld, im Nebenturniere Bürenstein aus Barmen und Dr. Prüssmann aus Elberfeld, im dritten Turnier Ohlen aus M.-Gladbach, Thorlad und Gaudorf aus Krefeld und Fabberg aus Düsseldorf. Nächster Congreß in Barmen.

Im Winter-Vergnügungs-Turnier des Schachclubs zu Magdeburg siegten der Reihe nach L. R. Gehle, 2. A. Schemel, 3. Schokort, 4. Lipke, 5. Pfau, 6. und 7. gemeinschaftlich Zimmer und Krahnke.

Eine Schachversammlung tagte während der Pfingstwoche in Kiel. Den Vorsitz führte Hr. Johannes Metzger. An der Turnieren betheiligten sich 23 Spieler, davon 11 aus Kiel, die übrigen aus Hamburg, Lübeck und Schleswig. Die Preise erkämpften: im Grande I. J. Metzger aus Kiel, Assessor aus Hamburg; im II. H. Schrand aus Lübeck, C. Sattling aus Kiel; im III. Nachtrag aus Kiel, H. Gehl aus Kiel; im IIIb Jänisch aus Kiel; Ehrenpreise aus Schleswig; im IV Nodde aus Uhrsleben, Kranzberg aus Kiel. Die Neugründung des Nordostdeutschen Schachbundes wird gefeiert.

Der 5. Congreß des Erzgebirgisch-Vogtländischen Schachbundes wurde am 27. Mai in Zwickau in Glauchau abgehalten. Im Hauptturniere siegten: 1. Hartenstein aus Chemnitz, 2. Seifert aus Chemnitz, 3. Georgi aus Aue, 4. Scherffig aus Meerane; im Nebenturniere: 1. Nickel aus Zwickau, 2. und 3. gemeinschaftlich Richter und Lauerhorn aus Chemnitz, 4. Ernst aus Glauchau.

Briefwechsel.

L. Jo—e in St. Petersburg. — Der Betreffende ist nach wie vor ganz sogenannter Kleister und beantwortet jede berechtigte Belehrung; daher können wir auf sein Verlangen Ihren Wunsch nicht erfüllen.

Wetterbericht.

Die Beobachtungsstunden sind früh 8, resp. 7 Uhr.

b = bedeckt, w = wolkig, h = heiter, r = Regen, s = Schnee, n = Nebel, g = Gewitter, st = Sturm.

Die Temperaturen sind nach Celsiusgraden (100 = 80 Reaumur) gegeben.

Stationen	Juni 11	Juni 12	Juni 13	Juni 14	Juni 15	Juni —	Juni 17
Valentia	+ 14 r	+ 11 b	+ 12 w	+ 14 w	+ 14 b	+ 16 w	—
Greß	+ 16 b	+ 13 b	+ 12 w	+ 12 w	+ 14 b	+ 13 b	—
Paris	+ 14 w	+ 16 b	+ 13 b	+ 13 w	+ 10 b	+ 16 b	—
Helder	+ 16 w	+ 15 w	+ 14 b	+ 13 w	+ 13 w	+ 18 w	—
Breslau	+ 15 w	+ 17 w	+ 13 g	+ 14 w	+ 11 w	+ 10 r	—
Brocket	—	—	+ 24 b	—	—	—	—
Memel	+ 13 w	+ 20 b	+ 13 b	+ 20 w	+ 12 b	+ 16 b	—
Kiel	+ 21 w	+ 20 b	+ 24 b	+ 25 b	+ 13 b	+ 17 w	—
Wien	+ 15 w	+ 13 b	+ 14 b	+ 19 b	+ 12 b	+ 12 b	—
Budapest	+ 17 w	+ 16 b	+ 14 b	+ 19 b	+ 13 b	+ 14 w	—
Hermannstadt	+ 17 b	+ 15 b	+ 17 w	+ 17 b	+ 13 b	+ 13 w	—
Triest	+ 19 r	+ 18 b	+ 15 w	+ 14 w	+ 18 b	+ 19 b	—
St. Petersburg	+ 13 b	+ 13 b	+ 14 b	—	—	+ 13 b	—
Haparanda	+ 13 b	+ 13 b	+ 13 b	+ 9 b	+ 9 b	+ 12 b	—
Stockholm	+ 17 w	+ 18 b	+ 15 b	+ 14 w	+ 10 b	+ 14 w	—
Christianstad	+ 10 r	+ 9 b	+ 14 b	+ 15 b	+ 14 b	+ 9 b	—
Skye	+ 9 b	+ 9 w	+ 12 r	+ 10 r	+ 11 b	+ 11 b	—
Kopenhagen	+ 12 w	+ 14 b	+ 14 b	+ 15 w	+ 9 b	+ 11 b	—
Hertel	+ 11 b	+ 13 b	+ 13 b	+ 13 b	+ 12 b	+ 13 b	—
Kiel	+ 12 b	+ 13 b	+ 13 b	+ 13 b	+ 12 b	+ 13 b	—
Hamburg	+ 12 b	+ 15 b	+ 13 b	+ 18 r	+ 11 b	+ 11 b	—
Arkona (Rügen)	+ 11 w	+ 14 b	+ 14 b	+ 11 r	+ 13 w	+ 13 b	—
Wilhelmshaven	+ 13 b	+ 15 w	+ 13 b	+ 11 b	+ 13 b	+ 13 b	—
Hannover	+ 14 b	+ 15 b	+ 20 w	+ 13 b	+ 16 b	+ 13 b	—
Leipzig	+ 14 w	+ 16 b	+ 20 b	+ 15 w	+ 12 b	+ 13 b	+ 13 w
Berlin	+ 12 b	+ 12 b	+ 19 b	+ 20 w	+ 13 w	+ 14 b	—
Breslau	+ 13 b	+ 13 w	+ 15 b	+ 16 w	+ 13 w	+ 14 b	—
Troppau	+ 14 b	+ 14 b	+ 14 b	+ 14 b	+ 13 b	+ 13 r	—
Ratibor	+ 16 w	+ 22 b	+ 21 w	+ 16 b	+ 15 w	+ 15 r	—
Neudeck	+ 13 w	+ 18 b	+ 22 b	+ 15 r	+ 13 w	+ 13 r	—
Friedrichshafen	+ 15 w	+ 16 b	+ 19 b	+ 17 b	+ 11 b	+ 14 b	—
München	+ 16 w	+ 17 b	+ 19 b	+ 16 b	+ 9 r	+ 13 b	—
Bäder und Kurorte.							
Biarritz	+ 16 w	+ 21 b	+ 15 r	+ 16 b	+ 16 b	+ 16 b	—
Nizza	—	+ 20 b	+ 22 b	+ 20 w	+ 21 b	+ 15 b	—
Pegau	+ 21 w	+ 23 b	+ 23 b	+ 23 b	—	+ 19 b	—
Trafig-Schönau	+ 13 b	+ 13 w	+ 15 b	+ 16 w	+ 12 b	+ 11 w	—
Karlsbad	+ 16 b	+ 14 b	+ 16 w	+ 16 w	+ 12 b	+ 11 w	—
Franzensbad	+ 14 w	+ 14 b	+ 15 b	+ 15 w	+ 12 b	+ 11 w	—
Marienbad	+ 14 b	+ 14 b	+ 15 b	+ 16 w	+ 10 w	+ 11 b	—
Tibl	+ 14 b	+ 16 w	+ 15 w	+ 17 b	+ 11 r	+ 9 b	—
Salzburg	+ 14 w	+ 15 w	+ 15 w	+ 16 w	+ 11 r	+ 10 w	—
Gastein	+ 9 b	+ 8 w	+ 11 w	+ 12 w	+ 6 s	—	—
Meidenberg	+ 16 w	+ 16 b	+ 12 b	+ 16 b	+ 11 r	+ 7 b	—
Trapitz	+ 18 b	+ 18 w	+ 18 b	+ 16 w	+ 12 b	+ 10 b	—
Elekania	+ 14 w	+ 14 w	+ 20 b	+ 23 b	+ 21 b	+ 16 b	—
Pillingen	+ 14 b	+ 15 b	+ 17 b	+ 17 r	+ 13 w	+ 13 b	+ 13 r
Baden-Baden	+ 15 b	+ 15 w	+ 18 b	+ 9 r	+ 10 b	+ 11 r	+ 11 b
Ferdinand	+ 15 b	+ 16 b	+ 19 b	+ 14 r	+ 14 w	+ 11 r	—
Almenau	+ 11 w	+ 14 b	+ 19 b	+ 16 b	+ 9 w	+ 9 b	+ 6 r
Bad Reinerz	+ 18 b	+ 19 w	+ 22 b	+ 15 b	+ 14 b	+ 12 r	+ 11 b
Baden bei Zürich	+ 16 w	+ 18 b	+ 20 b	+ 17 b	+ 10 w	+ 13 w	+ 11 w
					Nachmittags 2 Uhr.		
Davos	+ 13 b	+ 19 b	+ 21 b	+ 17 r	+ 9 b	—	—

In einigen Theilen von Gerswalde fiel am 13. Juni vollster Schnee und Hagel. Noch am Morgen war das Aehre dann gut warm, gegen Mittag aber einmal fiel ein starker Gewitter erst mit Regen, Bald wurde die Atmosphäre sast winterlich kalt, und es folgte Schnee- und Hagelfall. — In Pechlare ging ein Wolkenbruch zu Thorbrecke an. Orte, die verschonten Wiesengen befreiten beschädigten sich glücklicherweise auf eine kleine Fläche.

Himmelserscheinungen.

Astronomischer Kalender.

1888	Sternzeit im mittleren Mittag	Culminiren der Sterne und mittl. Zeit	des Mondes im wirkl. Mittag	Rectascension	Mittag Declination	Horizontal-Parallaxe	des Mondes Aufgang	Untergang
	h m s	h m s	d	°	°	′	h m	h m
Juni 21	6 12 9	12 2 15	21 15	351	+ 1 44	57,45	9 04 b.	
22	6 16 5	12 2 24	22 14	2 46	+ 0 51	54,33	9 51	
23	6 20 2	12 2 34	23 14	17	− 0 48	54,93	10 39	
24	6 23 58	12 2 43	24 13	46	1 29	55,85	11 0	am Tage
25	6 27 55	12 2 51	25 13	46	3	56,76	11 25	
26	6 31 51	12 3 0	26 12	31	3	57,45	11 45	
27	6 35 48	12 3 9	27 11	4	3	57,31	0 5	

Sonnenaufgang 3 Uhr 40 Min., Sonnenuntergang 8 Uhr 25 Min.

Culminationsdauer der Sonne 3m 57,7s in Greenwich (für Mittwoch gültig).

Sichtbarkeit der Planeten

Merkur, abends am Nordwesthimmel, und Venus, früh am Nordosthimmel, sind wegen ihrer Nähe bei der Sonne nur bisher Augen nicht zu sehen. — Mars (1889 gerade Aufsteigung, 23° südliche Abweichung), rechtläufig in Jungfrau, der Jungfrau, und ebenso Uranus (1945,9 gerade Aufsteigung, 21,4° südliche Abweichung), der seine rechtläufige Bewegung im gleichen Sternbilde fortsetzt, sind nur noch die erste Hälfte der Nacht zu beobachten, die dritte Planeten gegen Mitternacht untergehen. — Jupiter (233,3° gerade Aufsteigung, 18° 0 Nördliche Abweichung) bleibt rückläufig im Sternbilde der Wage, erreicht seinen höchsten Stand am Südmeridian abends nach 9½ Uhr und verschwindet früh nach 1½ Uhr am südwestlichen Horizonte. Sein zweiter Quadraturstand ist ein Zehntelmondstritt 18 Oktaden am 24. abends 9 Uhr 14 Min. — Der im Sternbilde des Krebses sich rechtläufig bewegende Saturn (128° gerade Aufsteigung, 19,1° nördliche Abweichung) ist nun noch in der Dämmerung am westlichen Himmel aufzufinden und geht abends um 10 Uhr unter.

Nähere vom Planeten Mars

Durch scheinbare Unregelmäßigkeiten ist bekanntlich festgestellt, daß Mars in gewisser Entfernung große Aehnlichkeit mit unserer Erde besitzt, seiner Oberfläche nämlich. Schon mit verhältnißmäßig kleinen Fernrohren kann man bei guter Luft deutlich helle und dunkle Flecken seiner Scheibe wahrnehmen, welche ihre Lage, die der Veränderungen der neuen Beobachtungen mit den älteren ergeben, im großen und ganzen nicht verändert, also der Oberfläche des Planeten selbst angehören. An der Nähe der Nordpole sieht man weiße Flecken, die an Größe ab- und zunehmen, je nachdem die betreffende Gegend Sommer oder Winter hat, und welche man daher mit für Eis- und Schneeablagerungen halten darf; ob aber die hellen und dunklen Flecken der Rotationsfolgenden Continente und Meere sind, muß vorläufig gestellt bleiben. Im Laufe der seit Jahren die Astronomen Kaiser, Lockyer, Green, Hartwig, Lohse und Schiaparelli Zeichnungen und Messungen der Marsoberfläche vorgenommen, und dadurch ist es möglich geworden, leichtes genaue Karten derselben herzustellen, nämlich deren Lösungen sich in nur noch in der Kenntnis am westlichen Himmel aufsuchen und geht abends um 10 Uhr unter.

Durch scheinbare Unregelmäßigkeiten ist bekanntlich festgestellt, daß Mars in gewisser Entfernung große Aehnlichkeit mit unserer Erde besitzt, seiner Oberfläche nämlich. Schon mit verhältnißmäßig kleinen Fernrohren kann man bei guter Luft deutlich helle und dunkle Flecken seiner Scheibe wahrnehmen, welche ihre Lage, die der Veränderungen der neuen Beobachtungen mit den älteren ergeben, im großen und ganzen nicht verändert, also der Oberfläche des Planeten selbst angehören. An der Nähe der Nordpole sieht man weiße Flecken, die an Größe ab- und zunehmen, je nachdem die betreffende Gegend Sommer oder Winter hat, und welche man daher mit für Eis- und Schneeablagerungen halten darf; ob aber die hellen und dunklen Flecken der Rotationsfolgenden Continente und Meere sind, muß vorläufig gestellt bleiben. Im Laufe der seit Jahren die Astronomen Kaiser, Lockyer, Green, Hartwig, Lohse und Schiaparelli Zeichnungen und Messungen der Marsoberfläche vorgenommen, und dadurch ist es möglich geworden, leichtes genaue Karten derselben herzustellen, nämlich deren Lösungen sich in nur noch in der Kenntnis am westlichen Himmel aufsuchen und geht abends um 10 Uhr unter.

Spiegelteleskop auf der neuen Sternwarte

Durch eine freigebige Spende ist die wiener Universitätssternwarte in den Besitz eines in Paris angefertigten Spiegelteleskops größten Umfanges gelangt, durch welches vortreffliche Instrument die Thätigkeit des Institutes wesentlich gefördert werden dürfte. Baron Alb. Rothschild hat dieses Instrument an der Spitze des neuen Observatoriums angebracht und der Sternwarte zum Geschenk gemacht, außerdem auf eigene Kosten das Observatoriumsgebäude für die Aufstellung des Instrumentes errichten lassen und einen bedeutenden Fonds zur Erhaltung desselben gestiftet. Die Kosten der ganzen wissenschaftlichen Stiftung dürften an 100 000 fl. betragen.

Der Lese-Abend der Berliner Weihnachtsfeier.

Die Erlasse des Kaisers Wilhelm.

An die Armee.

Während die Armee soeben erst die äußern Trauerzeichen für ihren auf alle Zeiten in den Herzen fortlebenden Kaiser und König Wilhelm I., Meinen hochverehrten Großvater, ablegte, erleidet sie durch den heute Vormittag 11 Uhr 5 Minuten erfolgten Tod Meines theuren, innig geliebten Vaters, des Kaisers und Königs Friedrich III. Majestät, einen neuen schweren Schlag.

Es sind wahrlich ernste Trauertage, in denen Mich Gottes Fügung an die Spitze der Armee stellt, und es ist in der That ein tief bewegtes Herz, aus welchem Ich das erste Wort an Meine Armee richte.

Die Zuversicht aber, mit welcher Ich an die Stelle trete, in die Mich Gottes Wille beruft, ist unerschütterlich fest, denn Ich weiß, welchen Sinn für Ehre und Pflicht Meine glorreichen Vorfahren in die Armee gepflanzt haben, und Ich weiß, in wie hohem Maße sich dieser Sinn immer und zu allen Zeiten bewährt hat.

In der Armee ist die feste, unverbrüchliche Zugehörigkeit zum Kriegsherrn das Erbe, welches vom Vater auf den Sohn, von Generation zu Generation geht — und ebenso verweise Ich auf Meinen Euch Allen vor Augen stehenden Großvater, das Bild des glorreichen und ehrwürdigen Kriegsherrn, wie es schöner und zum Herzen sprechender nicht gedacht werden kann — auf Meinen theuren Vater, der Sich schon als Kronprinz eine Ehrenstelle in den Annalen der Armee erwarb — und auf eine lange Reihe ruhmvoller Vorfahren, deren Namen hell in der Geschichte leuchten, und deren Herzen warm für die Armee schlugen.

So gehören wir zusammen — Ich und die Armee — so sind wir füreinander geboren, und so wollen wir unauflöslich fest zusammenhalten, möge nach Gottes Willen Friede oder Sturm sein.

Ihr werdet Mir jetzt den Eid der Treue und des Gehorsams schwören — und Ich gelobe, stets dessen eingedenk zu sein, daß die Augen Meiner Vorfahren aus jener Welt auf Mich herniedersehen, und daß Ich ihnen dereinst Rechenschaft über den Ruhm und die Ehre der Armee abzulegen haben werde!

Schloß Friedrichskron, den 15. Juni 1888.

Wilhelm.

An die Marine.

Ich mache der Marine mit tiefbewegtem Herzen bekannt, daß Mein geliebter Vater, Seine Majestät der Deutsche Kaiser und König von Preußen Friedrich III., heute Vormittag 11 Uhr 5 Minuten sanft in dem Herrn entschlafen ist, und daß Ich, an die Mir durch Gottes Willen bestimmte Stelle tretend, die Regierung der Mir angestammten Lande und somit auch den Oberbefehl über die Marine übernommen habe.

Es ist wahrlich eine tiefernste Zeit, in der Ich das erste Wort an die Marine richte.

Soeben erst sind die äußern Trauerzeichen für Meinen unvergeßlichen, theuren Großvater, den Kaiser Wilhelm I., abgelegt worden, der noch im vorigen Jahre bei Seiner Anwesenheit in Kiel Seine lebhafte Befriedigung und Anerkennung über die Entwickelung der Marine unter Seiner glorreichen Regierung in den wärmsten Worten aussprach — und schon senken sich die Flaggen wieder für Meinen vielgeliebten Vater, welcher so große Freude und so lebhaftes Interesse an dem Wachsen und den Fortschritten der Marine hatte.

Die Zeit ernster und wahrhafter Trauer stärkt und festigt aber den Sinn und die Herzen der Menschen, und so wollen wir — das Bild Meines Großvaters und Meines Vaters treu im Herzen haltend — getrost in die Zukunft sehen.

Die Marine weiß, daß es Mich nicht nur mit großer Freude erfüllt hat, ihr durch ein äußeres Band anzugehören, sondern daß Mich seit frühester Jugend in voller Uebereinstimmung mit Meinem lieben Bruder, dem Prinzen Heinrich von Preußen, ein lebhaftes und warmes Interesse mit ihr verbindet.

Ich habe den hohen Sinn für Ehre und für treue Pflichterfüllung kennen gelernt, der in der Marine lebt. Ich weiß, daß Jeder bereit ist, mit seinem Leben freudig für die Ehre der deutschen Flagge einzustehen, wo immer es sei.

Und so kann Ich es in dieser ernsten Stunde mit voller Zuversicht aussprechen, daß wir fest und sicher zusammenstehen werden in guten und in bösen Tagen, im Sturm wie im Sonnenschein, immer eingedenk des Ruhmes des deutschen Vaterlandes und immer bereit, das Herzblut für die Ehre der deutschen Flagge zu geben. Bei solchem Streben wird Gottes Segen mit uns sein.

Schloß Friedrichskron, den 15. Juni 1888.

Wilhelm.

An Mein Volk.

Gottes Rathschluß hat über uns aufs neue die schmerzlichste Trauer verhängt. Nachdem die Ernst über der sterblichen Hülle Meines unvergeßlichen Herrn Großvaters sich kaum geschlossen hat, ist auch Meines heißgeliebten Herrn Vaters Majestät aus dieser Zeitlichkeit zum ewigen Frieden abgerufen worden. Die heldenmüthige, aus christlicher Ergebung erwachsende Thatkraft, mit der Er Seinen königlichen Pflichten ungeachtet Seines Leidens gerecht zu werden wußte, schien der Hoffnung Raum zu geben, daß Er den Vaterlande noch länger erhalten bleiben werde. Gott hat es anders beschlossen. Dem königlichen Dulder, dessen Herz für alles Große und Schöne schlug, sind nur wenige Monate beschieden gewesen, um auch auf den Throne die edlen Eigenschaften des Geistes und Herzens zu bethätigen, welche Ihm die Liebe Seines Volks gewonnen haben. Der Tugenden, die Ihn schmückten, der Siege, die Er auf den Schlachtfeldern einst errungen hat, wird dankbar gedacht werden, so lange deutsche Herzen schlagen, und unvergänglicher Ruhm wird Seine ritterliche Gestalt in der Geschichte des Vaterlandes verklären.

Auf den Thron Meiner Väter berufen, habe Ich die Regierung im Aufblick zu dem Könige aller Könige übernommen und Gott gelobt, nach dem Beispiel Meiner Väter Meinem Volke ein gerechter und milder Fürst zu sein, Frömmigkeit und Gottesfurcht zu pflegen, den Frieden zu schirmen, die Wohlfahrt des Landes zu fördern, den Armen und Bedrängten ein Helfer, dem Rechte ein treuer Wächter zu sein.

Wenn Ich Gott um Kraft bitte, diese königlichen Pflichten zu erfüllen, die Sein Wille Mir auferlegt, so bin Ich dabei von dem Vertrauen zum preußischen Volke getragen, welches der Rückblick auf unsere Geschichte Mir gewährt. In guten und in bösen Tagen hat Preußens Volk stets treu zu seinem Könige gestanden, auf die Treue, deren Band sich Meinen Vätern gegenüber in jeder schweren Zeit und Gefahr als unzerreißbar bewährt hat, zähle auch Ich in dem Bewußtsein, daß Ich sie aus vollem Herzen erwidere, als treuer Fürst eines treuen Volkes, beide gleich stark in der Hingebung für das gemeinsame Vaterland.

Diesem Bewußtsein der Gegenseitigkeit der Liebe, welche Mich mit Meinem Volke verbindet, entnehme Ich die Zuversicht, daß Gott Mir Kraft und Weisheit verleihen werde, Meines königlichen Amtes zum Heile des Vaterlandes zu walten.

Potsdam, den 18. Juni 1888. **Wilhelm.**

Illustrirte Zeitung.

Nr. 1. Leipzig, Samstag, 4. Januar 1845. Band I.

Tuesday, Dec. 1, 1914

Daily Mail

Daily Mail Fashion Exhibition

The New Nation

Mr. Asquith's Speech

Mr. Bonar Law's Speech

Mr. Redmond's Speech

Mr. Lloyd George's Speech

Mr. Churchill's Speech

Mr. Balfour's Speech

Mr. Chamberlain's Speech

Mr. Austen Chamberlain's Speech

Mr. Walter Long's Speech

Mr. Sinclair's Speech

Mr. Hewins's Speech

Mr. Pretyman's Speech

Mr. Ronald McNeill's Speech

Mr. Arthur Lee's Speech

Mr. Hilaire Belloc's Speech

Mr. Cecil Chesterton's Speech

Mr. Wilfrid Ward's Speech

Mr. Wilfrid Scawen Blunt's Speech

Mr. Wilfrid Scawen Blunt's Speech

Mr. Wilfrid Scawen Blunt

Bishop's son in court over drugs

The son of the Bishop of Durham appeared in court yesterday charged with possessing cannabis. Jonathan Habgood, 21, of Durham, was fined £100 and ordered to pay £25 costs.

Bomb hoax

Police are investigating a bomb hoax at the Bank of Scotland in Edinburgh. A man telephoned the bank and said a bomb would explode in 30 minutes. The bank was evacuated but no bomb was found.

Fire damage

Fire damaged a house in Bedford Park, Croydon, yesterday. Two people were taken to hospital suffering from smoke inhalation

Bestellungen werden in der Expedition des Blattes, Berlin, Kochstrasse 22, sowie von allen Annoncen-Expeditionen des In- und Auslandes entgegengenommen.

Die Insertions-Gebühren betragen für die 5-spaltige Petitzeile oder deren Raum 30 Pfennige.

Die Insertions-Gebühren betragen für die 5-spaltige Petitzeile oder deren Raum 30 Pfennige.

Die Insertions-Gebühren betragen für die 5-spaltige Petitzeile oder deren Raum 30 Pfennige.

☞ Nachstehende Werke sind zu den beigesetzten Preisen durch alle Buch- und Kunsthandlungen zu beziehen. ☜

*

Soeben erscheint: **Schuster-Régnier's** [Zwei Bände à 72 Bogen.

Neues Wörterbuch der Deutschen und Französischen Sprache.

Angenommen vom Rat für den öffentlichen Unterricht in Paris.

Fünfzehnte Auflage, auf Grund der neuesten Sprachforschungen und mit Zugrundelegung der neuen deutschen Orthographie

neu bearbeitet von **Christ. Wilh. Damour.**

Vollständig in 24 Wochenlieferungen. — Preis jeder Lieferung 60 Pfg. — Einbanddecken für die Subscribenten mit der 12. und 24. Lieferung unentgeltlich.

☞ Lieferung 1 ist soeben erschienen. — Zu beziehen durch alle Buchhandlungen.

Aus den Urteilen der Presse:
Von Schuster-Régnier, Wörterbuch der deutschen und französischen Sprache, wird soeben eine vollständig neu bearbeitete, fünfzehnte Auflage von der Verlagsbuchhandlung J. J. Weber in Leipzig angekündigt. Die uns vorliegende erste Lieferung giebt in ihrem, auf Grund der neuesten Sprachforschungen und mit Zugrundelegung der neuen deutschen Orthographie bearbeiteten Inhalt und ihrer typographischen Ausstattung die Bürgschaft, daß dieses bewährte und geschätzte Übersetzungswerk in seiner neuen Gestalt wiederum auf Jahre hinaus unter die besten lexikographischen Hülfsmittel gezählt werden darf.

Die Schöpfung. Von Edgar Quinet. Deutsche, autorisierte Ausgabe. Durchgesehen und eingeführt von Bernh. v. Cotta. Mit dem Stahlstich-Porträt des Verfassers. Zwei Bände. 9 Mark. In Halbfranz gebunden 12 Mark.

Geologie der Gegenwart, dargestellt und beleuchtet von Bernh. v. Cotta. Fünfte, umgearbeitete Auflage. Mit 8 in den Text gedruckten Abbildungen und einer Tafel in Farbendruck. 8 Mark. In engl. Einband 9 Mark.

Geologische Bilder. Von Bernhard von Cotta. Sechste, vermehrte und verbesserte Auflage. Mit 228 in den Text gedruckten Abbildungen. 5 Mark. In engl. Einband 6 Mark 50 Pf.

Das bewohnte Welten-All. Astronomische und philosophische Betrachtungen. Von Camille Flammarion. Deutsche, vom Verfasser autorisierte Ausgabe. Zweite Auflage, nach der neuesten (einunddreißigsten) Originalausgabe bearbeitet von Dr. Adolph Drechsler. Mit 6 Tafeln Abbildungen. 4 Mark. In engl. Einband 5 Mark.

Deutschland im Achtzehnten Jahrhundert. Von Karl Biedermann. Vier Bände. (142 Bogen gr. 8.) Nebst Generalregister. 40 Mark. In Halbfranzband 50 Mark.

Litteratur und Kultur des 19. Jahrhunderts. In ihrer Entwickelung dargestellt von J. J. Honegger. Zweite, durchgesehene und vermehrte Auflage. Preis broschiert 6 Mark.

Grundsteine einer allgemeinen Kulturgeschichte der Neuesten Zeit. Von J. J. Honegger. 5 Bände. 42 Mark. In Halbfranz gebunden 52 Mark.

1. Band: Die Zeit des ersten Kaiserreiches. 7 Mark 50 Pf.
2. Band: Die Zeit der Restauration. 9 Mark.
3. und 4. Band: Das Julikönigtum und die Bourgeoisie. 8 Bd. 9 Mark.
5. Band: Die Politik des Kulturganges und seine Gedankenwelt. 7 Mark 50 Pf.

Russische Litteratur und Kultur. Ein Beitrag zur Geschichte und Kritik derselben. Von J. J. Honegger. Preis 6 Mark.

Frauen-Brevier. Kulturgeschichtliche Vorlesungen. Von Prof. Dr. Karl Biedermann. Zweite, umgearbeitete Auflage. In Halbfranzband 8 Mark.

Inhalt: Über Wesen, Wert und Ziel wahrer Frauenbildung. — Was ist und was bedeutet Kultur? — Die Kulturthätigkeit des Menschen und deren Hauptmerkmal, die Sprache. — Natur und Kultur. — Der Gegensatz der Geschlechter und die Stellung der Frau im Haus, in der Gesellschaft, im öffentlichen Leben. — Die Frauen in der Kunst und in der Litteratur. — Die Frauen in der Politik. — Die Frauen auf dem Gebiete der Religion und der Humanität. — Der Erziehungsberuf der Frauen. — Gesichte des weiblichen Geschlechts. — Allgemeiner Überblick über den Gang der Kulturgeschichte. — Die materielle Kultur, ihre Entwickelung und ihr Verhältnis zu dem geistigen Leben des Menschen. — Kurzer Überblick auf die Hauptstufen und die Früchte der materiellen Kultur. — Die Arbeitsteilung als Folge wie als Mittel der Kulturentwickelung. — Der Gegensatz eines herrschenden und eines dienenden Standes in der Gesellschaft und seine Ausgleichung. — Der soziale Frieden. — Ein Blick auf die allgemeine Völkergeschichte: Das Altertum; die Neuzeit. — Die Religion. — Die Kunst. — Zur Orientierung auf den Gebieten der Tonkunst und der bildenden Kunst. — Zur Orientierung auf dem Gebiete der schönen Litteratur.

Die ästhetische Bildung des menschlichen Körpers. Lehrbuch zum Selbstunterricht für alle gebildeten Stände, insbesondere für Bühnenkünstler. Von Oskar Guttmann. Zweite Auflage. Mit 98 Abbildungen. 5 Mark. In engl. Einband 6 Mark.

Entscheidungsschlachten der Weltgeschichte. Von Ch. F. Maurer. 7 Mark. In eleg. Einband 8 Mark.

Die Schlacht bei Platää (479 v. Chr.).
Xerxes Niederlage bei Syrakus (413 v. Chr.).
Die Schlacht bei Sempronia (331 v. Chr.).
Die Schlacht bei Jena Galiläa (Metaurus) (207 v. Chr.).
Die Teutoburger Schlacht (9 n. Chr.).
Die Schlacht bei Troyes (Châlons) (451 n. Chr.).
Die Schlacht bei Poitiers (732 n. Chr.).
Die Schlacht auf dem Lechfeld (955 n. Chr.).
Die Schlacht bei Hastings (1. J. 1066).
Die Eroberung Konstan (1. J. 1245).
Der Niedergang Englands v. Orleans (1. J. 1429).
Die Niederlage der Armada (1. J. 1588).
Die Schlacht am weißen Berge (1. J. 1620).
Die Schlacht bei Fehrbellin (1. J. 1675).
Die Schlacht bei Höchstädt (Blenheim, 1. J. 1704).
Die Schlacht bei Poltawa (1. J. 1709).
Die Schlacht bei Rossbach (1. J. 1757).
Die Schlacht bei Saratoga (1. J. 1777).
Die Schlacht bei Valmy (1. J. 1792).
Die Schlacht bei Belle-Alliance (1. J. 1815).
Die Schlacht bei Königgrätz (1. J. 1866).
Die Schlacht bei Sedan (1. J. 1870).

Der Verfasser hat es meisterlich verstanden, dem Leser in jedem dieser zweiundzwanzig Entscheidungskämpfe nicht bloß ein streng geschlossenes Bild vorzuführen, sondern zugleich im Anschluß an diese Schlachten auf Grund unserer bewährtesten Geschichtsforscher einen Überblick über die Entwickelung der hervorragendsten Völker und Staaten zu bieten.

Der Klavierunterricht. Studien, Erfahrungen und Ratschläge. Von Louis Köhler. Fünfte Auflage. 4 Mark; in Halbfranzband 5 Mark.

Inhalt: I. Teil: Allgemeine Grundsätze. Die Wahl der Musikstücke. — Zur Unterrichtszeit. — Zur musikalischen Erziehung. — Das Klavierspiel. — Das Taktbewußtsein. — Das Memorieren. — Das Vom-Blatt-Spielen. — Das Transponieren. — Das Phrasieren. — Das Fingersatz. — Das Pedalspiel. — Das Vortragsbezeichnungen. — Das Tempo. — Das Ausdruck. — Das Verzierungen. — Das Anschlag. — Das Technik. — Das Übung. — Das Lehrer. — Das Lehrmethoden. — Das Lehrbücher. — Das Lehrgänge. — Das Lehrmittel. — Das Lehrplan. — Das Lehrziel. — Das Lehrmethode. — Das Lehrweise. — Das Lehrart. — Das Lehrstil. — Das Lehrton. — Das Lehrsprache. — Das Lehrgespräch. — Das Lehrfrage. — Das Lehrantwort. — Das Lehrbuch. — Das Lehrbuchstil. — Das Lehrbuchsprache. — Das Lehrbuchton. — Das Lehrbuchmethode. — Das Lehrbuchweise. — Das Lehrbuchart. — Das Lehrbuchstil. — Das Lehrbuchton. — Das Lehrbuchsprache. — Das Lehrbuchgespräch. — Das Lehrbuchfrage. — Das Lehrbuchantwort. — Das Lehrbuch

Illustrirte Zeitung.
Nr. 1161. Leipzig, 1. Januar 1853. Band XLI.

Die Beisetzung des Kaisers Friedrich.

Als der Tod seine Schatten über Schloß Friedrichskron gebreitet und die traurige Botschaft mit beflügelter Eile in die benachbarte Residenz gedrungen war, begann alsbald eine unaufhaltsame Bewegung sich in den Umgebungen des weitgestreckten Gebäudes bemerkbar zu machen. Geschäftig eilten Bedienstete und hohe Offiziere umher, Anordnungen treffend und Befehle ertheilend, Staats- und Hofbeamte gingen und kamen, und gegen 1 Uhr sah man die den Reichskanzler fahrende Hofequipage in schnellster Gangart in den Vorhof einbiegen. Der erste Rath der Krone begab sich zu seinem neuen Herrscher, um, nachdem er dem dahingeschiedenen Herrn den letzten Gruß geboten, sogleich die ersten Regierungsacte mit demselben zu vollziehen. Als er nach etwa zweistündigem Verweilen im Schloß daselbst wieder verließ, begleitete ihn der neue Kaiser bis zur Schloßrampe und reichte ihm zum Abschied in tiefster Bewegung beide Hände, diese kräftig drückend. Der Fürst verbeugte sich tief und ehrerbietig, dann, als der Monarch seine Hände freilich, richtete er sich hoch, salutirte mit militärischem Gruß und fuhr von dannen.

Die Reihe der ernsten Feierlichkeiten, welche dem Gedächtniß des zur ewigen Ruhe eingegangenen königlichen Märtyrers gewidmet waren, eröffnete, dem preußischen Hofceremoniell gemäß, ein Trauergottesdienst am Sarge des verklärten Herrschers, welcher an dem dem Sterbetage folgenden Abend abgehalten wurde. Es war die erste derartige Feier, welche das so jäh zu einem Hause des Todes gewordene altehrwürdige Königsschloß sah. Die Stätte der Trauerfeier war die lange, kostbare Marmorgalerie (Jaspisgal genannt), in welcher Aufboden und Wände mit diesem vornehmsten Ornament geschmückt sind. Vergoldete Holzschnitzereien in luftigstem Rococo legen sich hier und da über den Marmor und ranken sich in zierlichen Schnörkeln zur Decke empor, wo drei Deckengemälde von Rode, welche den Morgen, den Mittag und den Abend in reicher Figurenfülle darstellen, die leichtgewölbte Fläche mit lichter Farbenpracht füllen. Zwischen den Pfeilern der sechs Fenster ragen hohe Spiegel inmitten vergoldeten Rankenwerkes empor. Kamine von carrarischem Marmor, besetzt mit Vasen von ägyptischem Porphyr, sind an der Rückwand vertheilt. Mehrere antike Tische, ausgeführt in Mosaik mit echten Edelsteinen und orientalischen Achaten und gefunden 1745 in Hadrian's Villa, stehen umher. Ein Meisterwerk in Gestalt eines runden Tisches von schwarzem Marmor und eingelegt mit arabischem Perlmutter steht an der südlichen Seitenwand. Wie eine eingravirte Inschrift besagt, wurde der Tisch im Jahre 1655 von Dirk van Rysswyk in Amsterdam gefertigt. Derselbe bildet ein Geschenk des Prinzen von Oranien an den Großen Kurfürsten.

An der Schmalseite, dem Eingange zum Muschelsaal gegenüber, war der Altar errichtet, darüber ein Christusbild aus der Galerie von Sanssouci. Dunkle Lorbeerbäume umstanden den Altar; davor befand sich auf einer Estrade der offene Sarg.

Hier versammelte sich die königliche Familie in den Abendstunden des 16. Juni, mit Ausnahme der Kaiserin Victoria und der drei Töchter, welche, in stilles Gebet versunken, in ihren Gemächern zurückblieben.

Der Domchor eröffnete die Trauerfeier durch einen Gesang a capella, rechts vom Sarge stand Prediger Persius und leitete den Gottesdienst durch Schriftstellen ein. Dazwischen sang wieder der Domchor, begleitet von den Streichinstrumenten der königlichen Kapelle in Berlin. Der Geistliche sprach über die Textesstelle: „Selig sind, die reines Herzens sind, denn sie werden Gott schauen". Als der Geistliche den Segen über den entschlafenen Kaiser gesprochen, nahten die Söhne, die Frau Erbprinzessin und der Erbprinz von Sachsen-Meiningen, knieten an dem Sarge nieder, küßten das theure Haupt und verweilten an der leiblichen Hülle in stummen Gebeten und in Thränen, während sich Kaiser Wilhelm über die Leiche des verewigten Vaters herabbeugte und dieselbe längere Zeit in stummem Schmerz betrachtete.

Nur eine kurze Spanne Zeit trennte die düstere Feier von dem Augenblick, an welchem die Heldengestalt des verblichenen Kaisers in dem stillen Hause, das seinem Herzen immer so nahe gestanden, und das eine heilige Stille und wahrer Gottesfrieden umgibt, zum ewigen Frieden einziehen sollte. Dumpfes, langgezogenes Trauergeläut ging in den Morgenstunden des 18. Juni das Zeichen zum Beginn des Beisetzungsactes. Allmählich füllte sich die Jaspisgalerie mit den bevorzugtesten Persönlichkeiten, den gekrönten Gästen, den Commandeuren der Leibregimenter, den Geistlichen und Ministern, während die andern Herren sich im Muschelsaal versammelten. Aus dem Nordflügel her durchschritten denselben, von ihren Gouvernanten geleitet, die Söhne Kaiser Wilhelm's in schwarzen Knabenanzügen, um sich zur Jaspisgalerie zu begeben.

Aus dem Innern der Trauerkapelle erklangen, vom Zwölf-Apostel-Niederwohr gesungen, die weihevollen Töne des Gesanges: „Bald ruft Du mich zu höhern Freuden". Die Gesellschaft aus dem Muschelsaal trat während des Gesanges in die Galerie ein. Der Ober-Kämmerer Graf Otto zu Stolberg-Wernigerode und die dazu bestimmten Minister hatten ihre Plätze neben den violett sammtenen Tabourets eingenommen, auf welchen die Reichsinsignien lagen. Feldmarschall Graf Blumenthal hatte das Reichspanier ergriffen und trat an das Hauptende des geschlossenen Purpursarges, über dem sich der Baldachin mit dem schwarz und weißen Federbusch erhob.

Um 10 Uhr öffneten sich die Flügelthüren, und in langsamem, feierlichem Zuge traten die höchsten Herrschaften und Fürstlichkeiten aus dem ersten Zimmer König Friedrich's II. vor dem Sarge nahmen auf einer Reihe von Sesseln die Damen Platz, während der Kaiser mit dem Könige von Sachsen und den übrigen Fürstlichkeiten sich in nächster Nähe des Sarges aufstellte.

Die Feier wurde von dem Zwölf-Apostel-Kirchenchor mit Gesang eingeleitet. Hierauf sprach Oberhofprediger Dr. Kögel ein Gebet. Vor der Gartenrampe des Schlosses war der Leichenwagen vorgefahren, bespannt mit acht Pferden, die, in schwarze Sammtdecken mit schwarz eingestickten Adlern auf Silbergrund gehüllt, Federbüsche von schwarzen Straußfedern trugen. Das Leichentuch, das den untern Theil des Sarges umgeben sollte, war ebenfalls von schwarzem Sammt; die vier Zipfelmedaillons von Silberstoff zeigten schwarz eingestickte Adler.

Als der Segen über die königliche Leiche gesprochen war, hoben zwölf Regimentscommandeure den Sarg von der Estrade und trugen ihn eine mit schwarzem Tuch überspannte Estrade hinab auf den Leichenwagen. In dem Augenblick, da der Sarg vor den Truppen erschien, ertönte das Commando zum Salut, die Musik spielte: „Jesus meine Zuversicht". Auf der Plattform, um den Untersatz, auf den der Sarg gehoben ward, wurden die Kränze geordnet, ein Blumenhügel, der bis zum Baldachinsammt des Sarges hinaufreichte. Acht Stabsoffiziere traten an die Pferde und ergriffen die Zügel, die Commandeure der Leibregimenter, die escortirenden Hauptleute der Garde an den Leichenwagen.

Von Schloß Friedrichskron bis zum Obelisken bildete die potsdamer Garnison Spalier; es war die letzte Parade, die der todte Kaiser Friedrich über die Truppen seiner Heimathstadt abnahm. Innungen, Kriegervereine und andere Körperschaften hatten zwischen dem Obelisken und dem Grünen Gitter Aufstellung genommen. Nur auf dieser letzten kurzen Strecke war es dem Publikum vergönnt, noch einen Blick auf den Sarg des dahingeschiedenen Herrschers zu werfen.

Auf dem ganzen Wege durch Sanssouci sprangen die Fontänen; sie waren mit Blumen geschmückt wie am 1. Juni, als der dahingeschiedene Kaiser nach Schloß Friedrichskron heimkehrte. Die herrlichsten Blumen blühten in den Rondels gruppirt, um des Kaisers letzten Weg zu schmücken.

Wer in die Friedenskirche hineintritt, ist stets überrascht von den schönen edeln Verhältnissen der Architektur und dem prachtvollen Marmorschmuck. Säulen aus dunklem Marmor, durch Rundbogen miteinander verbunden, grenzen Mittelschiff und Seitenschiffe voneinander ab und leiten gleichsam den Blick zu der halbrunden Altarnische, welche hier das Ende des Schiffes bildet. Auf dem parketirten Fußboden dieses Mittelschiffes ist ein großes Kreuz von farbigem Marmor ausgeführt, welches zu der von einem Auferstehungsengel, einer Arbeit Tenerani's, überragten Grabplatte führt, unter der sich die Gruft Friedrich Wilhelm's IV. und seiner Gemahlin Elisabeth befindet. In der Wölbung der Altarnische und an den beiden Zwickeln des Stundbogens sind alte Mosaiken eingelassen, welche Friedrich Wilhelm IV. schon im Jahre 1814 aus Neapel in Besitz gelegentlich des Abbruches der alten Kirche S. Cupriano di Marano angekauft hatte. Die Gestalten von Christus, Maria, St. Petrus, Johannes dem Täufer und S. Cypriano reihen sich in der Wölbung aneinander, während am Bogen Rafael und Michael zu sehen sind. Die Wandungen der Nische sind mit den verschiedensten Marmoraten belegt. Wunderbar stimmt zu diesem herrlichen, schimmernden Hintergrunde der Baldachin des Altars, welcher von 8 Mtr. hohen Säulen, deren jede aus einem einzigen Stück von orientalischem Jaspis besteht, getragen wird.

Die Kirche erhielt keine Todtenhalle mehr, sie gab ein Bild freundlichen Frühlingslebens in den unzähligen Kränzen aus Blumen der kostbarsten und seltensten Art und der verschiedenartigsten Formen; das blühte und durchduftete die ganze Kirchenhalle und hätte selbst den Gedanken des Todes verscheucht, wenn nicht die schwarzen Draperien, die vor dem Altar ausgebreitete violette, mit Hermelin verbrämte Sammtdecke und die tiefen Trauergewänder und dichten Schleier der hohen fürstlichen Damen daran erinnert hätten. Unter Vortritt von vierzig Geistlichen wurde der Sarg in die Kirche getragen und auf die Estrade vor dem Altar mit dem Fußende nach demselben niedergesetzt. In diesem Augenblick kam plötzlich in das nur von gedämpftem Tageslicht erhellte Gotteshaus ein Sonnenleuchten und beschien ganz ausschließlich das Haupt Kaiser Wilhelm's, daselbe in seine Lichtstrahlen hüllend. Es war dies eine so eigenartige Erscheinung, daß die ganze Versammlung davon unwillkürlich ergriffen war.

Der Gesang des Domchors „Christus ist die Auferstehung und das Leben" reihte sich der kurzen Predigt an. Zum Schluß sang die Gemeinde den Choral „Jesus, er, mein Heiland lebt!"

Nachdem der letzte Ton verklungen, senkte der Feldmarschall Graf Blumenthal das Reichspanier auf den Sarg. Während der Einsegnung der Leiche gab die Infanterie, die zu diesem Zwecke Aufstellung genommen hatte, die vorgeschriebenen drei Salven und die Artillerie einen Trauersalut von 101 Schuß ab. Damit hatte die Feier ihr Ende erreicht. Es mochte etwa eine halbe Stunde vergangen sein, die große glanzende Trauerversammlung hatte die Kirche verlassen, es war wieder still geworden um den kleinen Gedächtnißtempel, da fuhr ein geschlossener Wagen vor. Diesem entstiegen, in tiefe Trauergewänder gehüllt, die Kaiserin Witwe Victoria mit ihren drei Töchtern. Die fürstlichen Damen knieten am Sarge nieder, während Hofprediger Persius ein Gebet am Altar sprach und der Domchor einen letzten Trauergesang ertönen ließ.

Wochenschau.

Wirkung der Proclamationen Kaiser Wilhelm's an das preußische Volk. — Der Eindruck der Proclamationen ist ein durchweg sehr günstiger. Allerseits wurde der herzliche Ton, mit welchem der Sohn seinem kaiserlichen Vater zu gedenken, angenehm empfunden, und in den Verheißungen des Kaisers wurde nichts neues vermißt, was man gewünscht und erwartet hatte. Im Auslande betrachtet man die günstige Beurtheilung, welche an den Proclamationen geübt wird, als ein Symptom, welche an den Betrachtungen geübt wird, als ein Symptom, das manchen an die Aeußerungen und die Haltung erregt worden waren, sympathisch äußerten sich die österreichischen Blätter. Das „Fremdenblatt" erklärte die Kundgebungen des Kaisers, getragen Worte Kaiser Wilhelm's als entsprechend Programm eines Fürsten, der sich seiner Aufgabe bewußt ist. Auch in Oesterreich begrüßt man mit lebhafter Zustimmung in Kaiser Wilhelm den würdigen Sohn seines edeln Vaters, einen Streiter des Friedens, welchen der deutsch-österreichische Bund gemeinsam schützen will. Der „Pester Lloyd" spricht den Wunsch aus, daß dem Volk erinnerten an frühere Aeußerungen des Kaisers. Es sei zwar ganz frei von einer directen Drohung gehalten, aber eines unverkennbaren Geist des Militarismus. Der Kaiser werde, nach den Proclamationen zu urtheilen, einen Interessen mit der Regierung der deutschen Interessen nicht herausfordern. Leider sei aber ab, ihm aus dem Wege zu gehen.

Der „Nord" spricht die Ueberzeugung aus, daß der Aufruf an das preußische Volk gewiß dazu dienen werde, die vorhandenen Besorgnisse zu beseitigen, man könne nicht bestimmter für den Frieden eintreten. Deutschland werde sein Gebet erhören, das sei aber kein Grund, die Wehrhaftigkeit des Kriegs aufzugeben.

Erlaß Kaiser Wilhelm's II. — Durch Erlaß Kaiser Wilhelm's vom 29. Juni wurde die Abhaltung eines Trauergottesdienstes in sämmtlichen Kirchen der preußischen Monarchie für den 30. Juni angeordnet, bei welchem ein überaus herzlicher Nachruf für Kaiser Friedrich zur Verlesung gelangt ist. Es darf daher, daß die edle Männlichkeit des Kaisers, seine machtvolle Entschlossenheit, sein ritterlicher Sinn, seine Leutseligkeit und Freundlichkeit frühzeitig die Herzen gewannen. Vor allem hätten sie an ihm gethan, die unter ihm gekämpft und gesiegt hatten, die Soldaten wie der Norden Deutschlands seien in der Liebe zu ihm und zu dem Vaterlande auf ihn gewiesen gewesen. Ein begeisterter Held im Kriege, habe er sich auch als Held im Dulden und Tragen erwiesen. So sei ihm nicht beschieden gewesen, wie er der Stadt gewesen Gedanken und Grundsätze allzumal zu verwirklichen.

Erklärung des Reichskanzlers im Bundesrath. — Der Reichskanzler hat dem Bundesrath die Uebernahme der Regierung durch Kaiser Wilhelm in folgender Form mitgetheilt: Kaiser Wilhelm habe als Nachfolger Kaiser Friedrich's in die Regierung des Königreichs Preußen die Kaiserwürde mit allen damit verfassungsmäßig verbundenen Rechten und Pflichten übernommen. Der Kaiser übernehme die auf seine Schultern gelegte Verantwortung im Vertrauen auf den Beistand, den er in der Erfüllung seiner Pflichten bei seinen Bundesgenossen zu finden hoffe. Der Kaiser rechne bei Ausübung der ihm durch die Reichsverfassung gewährten Befugnisse mit Zuversicht auf die stets bewährte bundesfreundliche Gesinnung und verbrüderliche Mitwirkung der verbündeten Fürsten und freien Städte. Als die ehrende Aufgaben betrachte der Kaiser die Aufrechthaltung der Reichsverfassung und Schutz des Reichsgebietes wie eines jeden einzelnen deutschen Rechts. Dieser verfassungsmäßige Schutz erstrecke die vertragsmäßigen Rechte der einzelnen Bundesstaaten und der gleichen Wirkung wie bei der Gesammtheit, und der Kaiser erblicke in der gewissenhaften Handhabung derselben eine Vertragspflicht Preußens und eine der Ehrenpflichten, die dem Kaiser obliegen. Der Kaiser werde das Bestehende und die Einheit unter den verbrieften Abmachungen mit der gleichen Sorgfalt zu pflegen bereit sein, wie dies in der Vergangenheit geschehen sei. In der innigen wie in der auswärtigen Politik werde der Kaiser sich in die Wege halten, auf denen seine Vorgänger in der Kaiserwürde neben der Liebe unter Reichsgenossen die Vertrauen der auswärtigen Mächte gewonnen haben, daß dieselben in der Stärke des Deutschen Reiches eine Bürgschaft des europäischen Friedens erblickten. Der Kaiser habe, um diese seine Absichten zu verkünden, und um aller darüber verbreiteten Zweifeln zuvorkommend entgegenzutreten, den Reichstag auf den 25. Juni berufen und den Kanzler beauftragt, der zuversichtlichen Hoffnung Ausdruck zu geben, daß der Kaiser für die weitere Durchführung der Aufgaben, von denen seine Vorfahren gelöst worden, auf die bundesfreundliche Unterstützung des Bundesraths werde rechnen dürfen.

Eröffnung des Reichstages. — Kaiser Wilhelm hat dieser Zuversicht nicht vergeblich Ausdruck verliehen. Auf Einladung des Großherzogs von Baden haben sich die deutschen Fürsten, der Prinz Regent von Baiern an ihrer Spitze, persönlich nach Berlin begeben, um damit vor der Welt unzweideutigen Zeugniß abzulegen, daß, wie auch Deutschlands Geschicke sich wenden, Deutschlands Fürsten und das deutsche Volk in ganz wie in schwerer Stunde einig und fest zusammenstehen. Auf den König von Württemberg, welcher durch Krankheit an der Eröffnung der Reichstagssession verhindert ist, hat sich Prinz Wilhelm von Württemberg als der Stellvertreter des Königs zu diesem festlichen Akte nach Berlin begeben, die übrigen Bundesfürsten sind sämmtlich in Person erschienen.

Die Thronrede, mit welcher Kaiser Wilhelm den deutschen Reichstag persönlich eröffnet hat, lautet folgendermaßen:

Geehrte Herren!

Mit tiefer Trauer im Herzen begrüße Ich Sie und weiß, daß Sie mit Mir trauern. Die frische Erinnerung an die schweren Leiden Meines hochseligen Herrn Vaters, die erschütternde Thatsache, daß Ich drei Monate nach dem Hinscheiden Seiner Majestät des Kaisers Wilhelm berufen war, den Thron zu besteigen, üben die gleiche Wirkung in den Herzen Aller Deutschen, und unser Schmerz hat meine Thronbesteigung in allen Landern der Welt gekannt. Unser dem Drucke drückten hilft Ich Gott, Mir Kraft zur Erfüllung der hohen Pflichten zu verleihen, zu denen Sein Wille Mich berufen hat. Dieser Verpflichtung folgend, habe Ich das Vorbild der Augen meines Kaiser Wilhelm nach schweren Kriegen in friedbringender Regierung seinem Nachfolgern hinterlassen, und dem auch Meines hochseligen Herrn, Kaiser Regierung entsprochen hat, soweit die Bestrebungen seiner Kräften noch durch Krankheit und Tod verhindert worden ist. Ich habe Sie, geehrte Herren, berufen, um vor Ihnen dem deutschen Volke zu verkünden, daß Ich entschlossen bin, als Kaiser und als König beharrlich Wege zu wandeln, auf denen Mein hochseliger Herr Großvater das Vertrauen Seiner Bundesgenossen, die Liebe des deutschen Volkes und die wohlwollende Anerkennung des Auslandes gewonnen hat. Daß auch Mir dies gelinge, dazu der Gott, entbieten will Ich es in ernster Arbeit. Die wichtigsten Aufgaben des Deutschen Kaisers liegen auf dem Gebiete der militärischen und politischen Sicherstellung des Reiches nach außen und im Innern in der Uebermachung der Aufrechterhaltung der Reichsgesetze. Das oberste dieser Gesetze bildet die Reichsverfassung; sie zu wahren und zu schützen, ist allen Rechten, die sie den treuen gliedgenossen des Reichen und seinem Deutschen, aber auch in denen, welche sie dem Kaiser und seinen verbündeten Staaten, und deren Landesherren verbürgt, gehört zu den vornehmsten Rechten

und Pflichten des Kaisers. An der Gesetzgebung des Reiches habe Ich nach der Verfassung mehr in Meiner Eigenschaft als König von Preußen wie in der des Deutschen Kaisers mitzuwirken; aber in beiden wird es Mein Bestreben sein, das Werk der Reichsgesetzgebung in dem gleichen Sinne fortzuführen, wie Mein hochseliger Herr Großvater es begonnen hat. Insbesondere eigne Ich Mir die von ihm am 17. November 1881 erlassene Botschaft ihrem vollen Umfange nach an und werde im Sinne derselben festhalten, dahin zu wirken, daß die Reichsgesetzgebung für die arbeitende Bevölkerung auch ferner den Schutz erstrebe, den sie, am Anschlusse an die Grundsätze der christlichen Sittenlehre, den Schwachen und Bedürftigen im Kampfe ums Dasein gewähren kann. Ich hoffe, daß es gelingen werde, auf diesem Wege der Ausgleichung ungesunder gesellschaftlicher Gegensätze näher zu kommen, und hege die Zuversicht, daß Ich zur Pflege unserer inneren Wohlfahrt die einmüthige Unterstützung aller treuen Anhänger des Reiches und der verbündeten Regierungen finden werde, ohne Trennung nach feindseliger Parteistellung. Ebenso aber halte Ich für geboten, unsere staatliche und gesellschaftliche Entwickelung in den Bahnen der Gesetzlichkeit zu erhalten und allen Bestrebungen, welche den Zweck und die Wirkung haben, die staatliche Ordnung zu untergraben, mit Festigkeit entgegenzutreten. In der auswärtigen Politik darf Ich entschlossen, Frieden zu halten mit jedermann, soweit es an Mir liegt. Meine Liebe zum deutschen Heere und Meine Stellung zu demselben werden Mich niemals in Versuchung führen, dem Lande die Wohlthaten des Friedens zu verkümmern, wenn der Krieg nicht eine durch den Anspruch auf das Reich oder auf dessen Verbündete uns aufgedrungene Nothwendigkeit ist. Unser Heer soll und muß den Frieden sichern und, wenn er uns dennoch gebrochen wird, im Stande sein, ihn mit Ehren zu erkämpfen. Das wird es mit Gottes Hülfe vermögen nach der Stärke, die es durch das von Ihnen einmüthig bewilligte jüngste Wehrgesetz erhalten hat. Diese Stärke zu Angriffszwecken zu benutzen, liegt Meinem Herzen fern, Deutschland bedarf weder neuen Kriegsruhmes, noch irgendwelcher Eroberungen, nachdem es sich die Bewunderung, als einige und unabhängige Nation zu bestehen, erkämpft hat. Unser Bündniß mit Oesterreich-Ungarn ist öffentlich bekannt; Ich halte an demselben in deutscher Treue fest, nicht bloß, weil es geschlossen ist, sondern weil Ich in diesem defensiven Bunde eine Grundlage des europäischen Gleichgewichts erblicke sowie ein Bollwerk der deutschen Geschichte, dessen Inhalt heute von der wirklichen Meinung des gesammten deutschen Volkes getragen wird und dem hervorragendsten europäischen Völkerrecht entspricht, wie es bis 1866 in unbestrittener Geltung war. Gleiche geschichtliche Beziehungen und gleiche nationale Bedürfnisse der Gegenwart verbinden uns mit Italien, beide Länder wollen die Segnungen des Friedens festhalten, um in Ruhe der Befestigung ihrer neugewonnenen Einheit, der Ausbildung ihrer nationalen Institutionen und der Förderung ihrer Wohlfahrt zu leben. Unsere mit Oesterreich-Ungarn und Italien bestehenden Verabredungen gestatten Mir zu Meiner Befriedigung die sorgfältige Pflege Meiner persönlichen freundschaftlichen Beziehungen zu dem russischen Nachbarreiche, welche Meinen eigenen Gefühlen ebenso wie den Interessen Deutschlands entspricht. In der gewissenhaften Pflege des Friedens stelle Ich Mich ebenso bereitwillig in den Dienst des Vaterlandes wie der Sorge für unser Kriegsheer und trene Mich der traktatmäßigen Beziehungen zu auswärtigen Mächten, durch welche Mein Bestreben in erster Richtung befestigt wird. Im Vertrauen auf Gott und die Wehrhaftigkeit unseres Volkes hege Ich die Zuversicht, daß es uns für absehbare Zeit vergönnt sein werde, in friedlicher Arbeit zu wahren und zu fördern, was unter Leitung Meiner theuren in Gott ruhenden Vorgänger auf dem Throne kämpfend erstritten wurde.

Aus den Delegationen. — Die Verhandlungen der Delegationen Oesterreichs und Ungarns über das Budget des Ministeriums des Aeußern und über den außerordentlichen Credit für Heeresmacht sind in der vergangenen Woche zum Abschluß gelangt. Der Heeresausschuß der ungarischen Delegation nahm den 47-Mill.-Credit einstimmung an, nachdem Graf Apponyi erklärt hatte, daß die Form dieses Specialcredits schwere Bedenken verursache. In Form eines Specialcredits hätten nur die Kosten für die Mehrmachung erscheinen. Selbst die Regierungsvorlage erkannte den Standpunkt Apponyi's als richtig an, und Kalowsky, ein Mitglied der Mehrheit, verlangte sogar, es solle im Ausschußbericht die Modificirung über die Form des Credits ausgesprochen werden. Tagesvorher nahm der Budgetausschuß der ungarischen Delegation den Bericht des Delegirten Zall über das Budget des Aeußern an. Der Bericht erwähnt die schmerzliche Theilnahme der ungarischen Nation an dem Verluste, welchen Deutschland durch den Tod des Kaisers Friedrich erlitten, spricht die Ueberzeugung aus, daß die derzeitigen Beziehungen zwischen Deutschland und Oesterreich-Ungarn keine Aenderung erleiden werden, und stimmt der verständigen Politik Kalnoky's zu. In dem Bericht wird ferner die Nothwendigkeit hervorgehoben, keinen Gegner zu der vertragsmäßige Autonomie der Balkanvölker zu dulden. Der Bericht empfiehlt schließlich, dem Grafen Kalnoky die Anerkennung auszusprechen.

Die österreichische Delegation nahm das Budget des Ministeriums des Aeußern ohne Verhandlung an, nachdem der Berichterstatter bemerkt hatte, daß in der Annahme eine Vertrauenskundgebung für den Grafen Kalnoky liege. Ebenso wurde das ordentliche und außerordentliche Heeresbudget von der österreichischen Delegation nach den Regierungsanträgen bewilligt.

Aus dem französischen Parlament. — In der Senatssitzung vom 22. Juni sagte der Berichterstatter Roger dem französischen Volke einige bittere Wahrheiten. Er bezeichnete als Zweck des außerordentlichen Budgets des Kriegsministeriums, ein neues Kapitalbetreffnis von 350 Mill. Frs. für die Artillerie und das Genie-wesen zu erwerben. Das Ungluck vom Jahre 1870 hatte noch zu schwer auf Frankreich, als daß die Regierung der Republik nicht alle Vorkehrungen treffen sollte, um eine Wiederkehr derselben zu verhindern. Dann sprach der Senator Marcel von der Nothwendigkeit, das die früheren Mißbräuche in der Militärverwaltung wiedererlebten können, und erklärte, daß der vorliegende Entwurf keine genügende Bürgschaft zur Verwendung derselben enthalte. Der Kriegsminister Freycinet bemerkte, daß die Fortschritte der Wissenschaften auch Aenderungen im Kriegsprogramm bedeuteten, da sie die Kriegsrüstung förderten. Die Forderung wurde darauf einstimmig angenommen.

Eine Niederlage der englischen Regierung. — Das Unterhaus nahm bei der Einzelberathung der Lokalverwaltungsbill den von der Regierung bekämpften Antrag, daß die Ernennung des Chefs der Polizei dem Magistrat verbleiben solle, mit geringer Mehrheit an. In einer darauf veranstalteten Versammlung der conservativen Partei unter dem Vorsitz Salisbury's erwähnte derselbe der jüngsten Niederlage der Regierung, tadelte den Abfall einiger Mitglieder der conservativen Partei und sprach sich dagegen aus, daß sie ihre Votanten gegen die Anträge der Regierung verschworen hätten. Der Mangel an Einigkeit könne eines Tages eine derartige Niederlage der Regierung herbeiführen, daß ein Appell an das Land nothwendig wurde. Der erste Lord des Schatzes, Smith, erklärte, daß, wenn er nicht mehr das Vertrauen als Führer der conservativen Partei besitze, er bereit sei, seine Stellung niederzulegen. Die Versammlung sprach ihm und Salisbury jedoch ihr volles Vertrauen aus.

Das Schicksal Stanley's. — Nach einem Telegramm des Reuter'schen Bureaus aus Paale le Leanda vom 20. Juni sind in dem Lager von Bambunga arabische Flüchtlinge eingetroffen, welche bestätigen, daß das Unternehmen Stanley's in einer waldigen Gebirgsgegend jenseit des Aramboumflusses Mitte April in Verwirrung gerathen, und daß die Zahl der an der Expedition Betheiligten durch fortdauernde Kämpfe mit den Eingeborenen um ein Drittel vermindert worden sei. Stanley sei durch einen Pfeil schwer verwundet und mehrere mal von feindlichen Eingeborenen umzingelt worden, wodurch er nebst mit Emin Pri noch mit Mandunga sich in Verbindung setzen konnte. Major Barttelot soll in Leopoldville von Ausrüstung einer Expedition beschäftigt sein.

Aus den spanischen Cortes. — Der Minister des Aeußern Moret erklärte in der Abgeordnetenkammer, es berechtige nichts zu der Annahme, daß die Regierung von ihrer bisherigen Politik, welche auf absoluter Neutralität beruhe, abweichen werde, es sei keine Rede vom Abschluß von Bündnissen mit fremden Mächten. Am 22. Juni verwarf die Kammer den Antrag auf amtliche Theilnahme Spaniens an der pariser Weltausstellung, weil sich Moret dagegen erklärte. Dagegen wurde der Credit für die Handelsklammer für Unterstützung spanischer Aussteller auf 500 000 Frs. erhöht.

Mannigfaltigkeiten.

Hofnachrichten.

Der Deutsche Kaiser hat den Prinzen Albrecht von Preußen, Prinz-Regenten von Braunschweig, zum Generalfeldmarschall ernannt.

Die Kaiserin Augusta, die Großherzogin von Baden sowie der Erbgroßherzog und seine Gemahlin sind am 21. Juni abends von Potsdam nach Baden-Baden zurückgekehrt. Der Großherzog ist noch in Berlin verblieben.

Der Reichskanzler Fürst von Bismarck ist am 25. Juni früh Schwerin passirt, der König von Sachsen, Prinz Wilhelm von Württemberg, der Großherzog von Baden, Hessen, Sachsen-Weimar, Sachsen-Coburg und Mecklenburg-Schwerin, der Erbgroßherzog von Hessen, die Herzoge von Sachsen-Coburg und Gotha, Altenburg und Pleiningen, Anhalt und der Erbgroßherzog von Mecklenburg-Strelitz, die Fürsten Reuß jüng. Linie, von Schwarzburg-Sondershausen und Schwarzburg-Rudolstadt, Prinz Leopold und Johann Albrecht.

König Karl von Württemberg hat am 20. Juni die Sommerfrische in Friedrichshafen genommen. Die Königin wird ihm am 30. dahin nachfolgen.

Der Großherzog-Vater Alexander von Mecklenburg-Schwerin ist am 20. Juni von Baden-Baden nach Schwerin zurückgekehrt.

Im Schloß Albrechtsburg in Dresden trafen in der Nacht zum 21. Juni der Großherzog und die Großherzogin von Oldenburg hierher. Hier in dieser Nacht verstorbenen Prinzessin Marie von Sachsen-Altenburg und verwittwete Frau Fürstin Marie von Schwarzburg-Sondershausen, Schwester des Prinzen Albert von Altenburg, ein. In den Tagen vorher schon waren bekanntlich angekommen die Prinzessin Friedrich Karl von Preußen und Prinz Friedrich Leopold, Mutter und Bruder der verblichenen Prinzessin, sowie die Herzogin von Anhalt. Am 22. trafen auch die Herzogin von Sachsen-Altenburg und von Anhalt ein. Vor dem Sarge der Verstorbenen wurde an diesem Tage die Taufe der am 6. Juni geborenen kleinen Tochter derselben vollzogen. Die kleine Prinzessin empfing als einzigen Namen den ihrer Mutter, Marie. Am 23. hörte ein Sonderzug die Leiche der Prinzessin Marie nach Altenburg, wo die Beisetzung in der herzogl. Gruft auf dem Friedhofe vor sich ging. Zu der Beisetzung waren bekanntlich außer den schon genannten fürstlichen Persönlichkeiten noch anwesend: Prinzessin Albrecht von Preußen, der Großherzog und die Großherzogin von Oldenburg, der Erbprinz sowie die Prinzen Eduard und Aribert von Anhalt, der Fürst von Schwarzburg-Sondershausen. Die Beisetzungsfeier vereint unter starker Theilnahme der Bevölkerung von Stadt und Land. Der imposante Trauerzug, den Schuljugend über Universität aufstellten, die städtischen Behörden, Vereine 2c. eröffneten, bewegte sich vom Residenzschloß, dann herzogl. Residenzschloß vorbei, durch die mit Trauerflor ausgeschlagenen Straßen der Stadt nach dem Friedhof. In der Fürstengruft selbst erhielten nur etwa 150 Personen Eintritt, die der Trauerrede und Einsegnung beiwohnten. Es sah die Prinzessin Albrecht von Preußen selbst noch am nämlichen Tage die fürstlichen Herrschaften Altenburgs wieder ab.

Der Herzog Ernst von Sachsen-Coburg und Gotha hat am 21. Juni, der Großherzog Karl Alexander von Sachsen-Weimar am 24. Juni sein 70. Geburtsfest begangen. Infolge der Trauer um den verewigten Kaiser ist von den beabsichtigt gewesenen Festlichkeiten in Koburg und Gotha wie in Weimar abgesehen worden. Der Landtag von Gotha sandte an den Herzog eine Glückwunschadresse; es fand Fackelzug statt, und in den Schulen wurden Festreden abgehalten, ebenso in Koburg. Darauf beschränkte sich die Feier.

Der Fürst zu Waldeck hat sich in Arolsen durch einen Sturz vom Pferde am Knie verletzt.

Die Herzogin Marie Sophie Friederike Dorothea Wilhelmine, Prinzessin von Hessen und bei Rhein, ist am 14. Juni aus Bessungen in Schloß Langenburg wiedereingetroffen, nachdem sie noch in Trutz sich aufgehalten hatte und von der Bevölkerung freudig begrüßt worden war.

Der Erzherzog Leopold von Oesterreich ist am 25. Juni abends von Berlin nach Franzensbad zum Besuch seiner dort weilenden Gemahlin gereist.

Der Großfürst Wladimir von Rußland hat Berlin am 21. Juni früh verlassen, um nach St. Petersburg zurückzukehren.

Der Kronprinz von Dänemark hat sich am 18. Juni abends von Berlin nach Franzensbad zum Besuch seiner dort weilenden Gemahlin begeben.

Der Kronprinz von Griechenland traf am 23. Juni in Bildenmarken ein zum Besuch seines Bruders, des Prinzen Georg, welcher mit der deutschen Corvette Tegetthoff dahin gekommen war. Der Kronprinz nahm Wohnung auf dem Staatsministerium Königs Wilhelm.

Die Königin von England ist mit den Prinzen und der Prinzessin Henrich von Battenberg am 20. Juni aus Balmoral nach Windsor zurückgekommen.

Der Prinz und die Prinzessin von Wales haben mit dem Prinzen Albert Victor am 20. Juni Berlin verlassen.

Personalien.

Generallieutenant v. Viebahn, der Commandeur der 8. Division, ist vom Kaiser Wilhelm zu seinem Generaladjutanten ernannt worden, ebenso der Generallieutenant v. Hahnke, Commandeur der 2. Garde-Infanteriedivision, und der Generalmajor v. Wittich, Commandeur der 32. Infanteriebrigade, letzterer zum dienstthuenden Generaladjutanten.

Dem Generalmajor v. Blume, bisherigem Director des Oekonomiedepartements im Kriegsministerium zu Berlin, ist die Abtheilung für die ärarischen Armee-Angelegenheiten übertragen worden, welche bisher der Generallieutenant v. Hahnke verband. Director des Militärökonomie-Departements ist Generalmajor v. Kühne, bisher Commandeur der 66. Infanteriebrigade, geworden.

Festkalender.

Das 7. Bundesfest des Niederösterreichischen Sängerbundes ist am 24. Juni unter großer Betheiligung in Wien gefeiert worden. An der gestrigen im großen Musikvereinssaal abgehaltenen Festversammlung waren 122 Gesangvereine von Wien, den Vororten und Niederösterreich theils in ihrer Gesammtheit, theils durch Abordnungen vertreten. Der Bund umfaßt jetzt 130 Vereine mit mehr als 6000 Sängern. Der Vorstand Gemeinderath Gebert gedachte in seiner Rede auch des Heimganges Kaiser Friedrich's, des treuen Freundes des Kaisers von Oesterreich. Sodann wurden die eingelaufenen Begrüßungsschreiben verlesen und die von mehreren auswärtigen Vereinen gespendeten Ehrenständer überreicht. Nachmittags fand im Prater-Park das Absolute-Festconcert statt.

Anläßlich des 100jährigen Jubiläums der Bauernemancipation in Dänemark hat am 20. Juni in Kopenhagen ein großer Festzug stattgefunden, an welchem etwa 2000 Personen aus allen Kreisen der Bevölkerung theilnahmen. Die Stadt war festlich geflaggt.

Vereinsnachrichten.

Die diesjährige Generalconferenz des Verwaltungsraths der Deutschen Schiller-Stiftung zagte am 15. und 16. Juni in München. Es betheiligten sich: Dr. Paul Heyse (Vorsitzender) und Oberappellrath a. D. Dr. A. Wex in München, Generalintendant Freiherr v. Schorlemer-Alst von Weimar, Hofrath Dr. Wilbrandt aus Meiningen, Hofrath Dr. Wachler aus Heidelberg, Kanzler Friedrich v. Wittgenstein aus Köln, Hofrath v. Weilen aus Wien und der Generalsecretär Dr. Julius Rodenberg. Den Finanzbericht erstattete Commerzrath Klar. Es lagen darauf verschiedene Vereinsunterstützungsgesuche zur Genehmigung vor, darunter namentlich der Antrag des Vereins deutscher Schriftsteller, welcher Ende 1889 beträchtliche Mittel des Vermögens verbraucht haben wird. Die zweite Sitzung war zunächst dem Bericht der Kreisvereinscommission über die Prüfung der Novelle und der Bücher gewidmet. Aus dem Jahresbericht sei nur erwähnt, daß ein Gesammtvermögen von 12413 ℳ in der Kasse vorhanden war. Die noch ausstehenden Einnahmen für 1888 betragen 29500 ℳ, sodaß für das Gesammtjahr auf 42413 ℳ zu rechnen sind. Die nach zu bestreitenden Ausgaben betragen eine 25500 ℳ, sodaß ein Gesammtrest von 16913 ℳ in Aussicht steht. Von den vorliegenden 21 Unterstützungsgesuchen wurden acht theils abgelehnt theils vertagt, den übrigen 13 Petenten sind Zuwendungen im Gesammtbetrag von 4650 ℳ bewilligt worden.

Im Anschluß an die in Frankfurt a. M. abgehaltene Reisenausstellung tagte dort am 16. Juni der Verein deutscher Reisebeamter, dessen Bestrebungen die Kaiserin Victoria ist. Der Präsident desselben, Hr. H. Rode, eröffnete die Versammlung mit der Mittheilung, daß an die hohe Beschützerin des Vereins ein Beileidstelegramm und für den Sarg des ihnen verewigten Meisters der schönste Kranz der Ausstellung abgesandt worden sei. Der Verein, welcher seit vier Jahren besteht, hat in der verhältnißmäßig kurzen Zeit eine große Bedeutung gewonnen; die Zahl der über ganz Europa vertheilten Mitglieder beträgt gegen 1000. Der bisherige Vorstand wurde wiedergewählt und für das nächste Jahr Mainz als Versammlungsort bestimmt.

Im Straßburg trat am 14. Juni der Verbandstag der Raiffeisen'schen Darlehnskassenvereine (ländliche Creditgenossenschaften) in Zusammentritt von etwa 100 Vertretern zusammen. Den Berathungen wohnten die Staatsvertreter v. Schraut und Studt, Bürgermeister Back, der Regierungsrath Stichaner sowie der Präsident des Landwirthschaftsraths von Glaß-Katzlingen, Baron Zorn v. Bulach, bei, auch hatte der preußische Landwirthschaftsminister v. Lucius den Geheimrath Dr. Hengen gesandt. Berichte des Anwaltschaftsrathes der Darlehnskassen waren ebenfalls anwesend. Von großem Interesse war der vom Generalschatzmeister Dr. Crüger (Neuwied) erstattete Bericht. Danach zählt der Verband jetzt 202 Vereine mit 46000 Mitgliedern. Mit der Bewilligung der Anleihen sind an der Centralkasse 18 Personen betraut, denen nach mehrere Hülfskräfte beigegeben sind. Im verflossenen Jahre fanden 193 gewöhnliche und 15 außergewöhnliche Revisionen statt. Es bleibe noch manches zu wünschen übrig; dahin gehören die Beseitigung der sehr erheblichen Kette auf Darlehne und Zinsen, die sich bei manchen Vereinen noch finden. Der genossenschaftliche Besitz solidarischer persönlicher Haftbarkeit durch Verzinsung der Anwaltschaft hat sich beträchtlich vermehrt; so wurden beispielsweise über 20000 Ctr. Dünger und Futtermittel bezogen, und der Gesammtumsatz bezifferte sich auf eine 3 Mill. ℳ. Im Ausland wird gleichfalls an der Einführung der Raiffeisen'schen Kassen gearbeitet; in einer Anzahl Orten hier Oesterreich und Italien. An der Schweiz wurde in Bern die erste derartige Kasse begründet, Frankreich hat an 400 Syndikate gebildet und der Anregung der Gründung von Darlehnskassenvereinen. Auch in Dänemark, Belgien, Holland und England ist man neuerdings der Sache näher getreten. Der Redner gab ein Bild der Vermögenslage des Vereins, verschiedene Mißstände des Darlehnskassenwesens, das Revisionswesen, verstand und der Firma Raiffeisen u. Comperten, Letztere gegründet zum Zweck der Beschaffung der nöthigen Geldmittel. Das Actienkapital beträgt 30000 ℳ, der Reservefonds über 40000 ℳ, worunter das Geschenk des Kaisers Wilhelm mit 20000 ℳ. Der Umsatz betrug im vergangenen Jahre etwa 4 Mill. ℳ, der Gewinn über 12000 ℳ. Es bestehen zwei Vereine, nämlich Unterelsaß, Oberelsaß, Oberschwaben, Schwaben und Nordburg, Mittel-, Ober- und Unterfranken, Hessen-Kassel, Thüringen und Rheinprovinz.

Im März begann am 18. Juni die 18. Hauptversammlung des Verbandes deutscher Müller unter dem Vorsitz von L. J. von den Vorsteher aus Berlin, welcher über die Thätigkeit des Verbandes seit der sagenhaften Versammlung im Jahre 1866 berichtete. Prof. Maercker aus Tharandt erläuterte an der Hand von Zeichnungen und Berechnungen den Werth der neuern Griess- und Tunkapparaturen für die Müllerei. Nach einem Bericht von Geheimrath Delbrück über Kleie und Futtermittel wurde beschlossen, zur Einführung eines Kleie- und Futtermittel-Stempels zu erlassen. Bei der Berathung über die Frage „Nachlaß des Identitätsnachweises bei der Ausfuhr von Getreide“ erklärten sich von 34 abstimmenden Verbandsmitgliedern 26 für Beibehaltung des Ursprungszeugnisses. In der zweiten Versammlung wurde Berlin als Ort der nächsten Zusammenkunft im Anschluß an die Eröffnung von Schutzmitteln gegen Getreidenoth bestimmt. Der nächste Punkt betraf den Verkehr in gesundheitlicher Gegenständen an den Kriegsherren. Ferner beschäftigte sich die Versammlung mit der Frage der Feuer- und Explosionsversicherung für die Müllerei, und es wurde der Vorstand beauftragt, unter Zuziehung der ihm geeignet erscheinenden Personen eine Vorregelung des gesammten Versicherungswesens zu Berberathung zu nehmen und der nächstjährigen Hauptversammlung darüber Bericht zu machen.

Der Verband vorgeschichtlicher Gebirgsvereine, dem gegenwärtig die zwölf Gebirgsvereine zu Ahrt, Ellerbeck, Falkenstein, Grein, Klingenthal, Grunddeken, Mattenschlichen, Neustadt, Ornmühle bei Grein, Plauen, Reichenbach, Schmied und Weida mit etwa 1750 Mitgliedern angehören, hielt am 17. Juni seine diesjährige Hauptversammlung in Markneukirchen ab. Außer den geschäftlichen Angelegenheiten verhandelte man die Frage „Ueber Künstlergenossenschaften auf dem Lande“ und „Volksthümliche Sommerfrischen“. Der Verband hat im Jahre 1887 gegen 6500 ℳ zu Unterstützungen aufgewendet. Als Ort der nächstjährigen Versammlung wurde Greifstein gewählt.

Unfälle.

Der Lotse Dampfer Nord gerieth am 19. Juni gleich nach dem Verlassen des Hafens in der Nähe von Howaldt in Grund. Die acht Mann betragende Besatzung suchte sich zu einem Boote zu retten, welches aber bald kenterte. Alle Insassen fanden in den Wellen den Tod. Der Kapitän war an Bord des brennenden Schiffes geblieben und wurde von dem Dampfer Stormarn aufgenommen, der Steuermann ist jedoch gleich der Mannschaft umgekommen. Später lief das Panzerschiff Baden in Hafen, löschte den Brand und schleppte den Dampfer nach Friedrichsort, von wo derselbe nach der Howaldt'schen Werft geschafft wurde. Der aufgebrannte Dampfer ist Eigenthum der Rhederei Sartori.

Ueber Wien kommt die Nachricht, daß in Brezy in Galizien während des Gottesdienstes der Blitz in die Pfarrkirche schlug. Von den dort anwesenden Kirchgängern wurden drei getödtet, sechs schwer und so leicht verletzt, und an 200 Personen erlitten Erschütterungen. Der gerade die Messe lesende Bischof von Krakau erwachte zur Nacht, wodurch noch größeres Unheil verhütet wurde.

In Mährisch-Ostrau erfolgte am 17. Juni abends auf dem Johannschacht ein Grubenunglück, indem die zur Herausbeförderung der Mannschaft bestimmte Förderschale infolge eines Verbrechens des Maschinenwärters zu rasch in den Schacht stürzte. Beim plötzlichen Anhalten fielen von den acht auf der Schale befindlichen Bergleuten drei vom vierten Horizont in die Tiefe und wurden auf der Stelle getödtet, zwei andere sind schwer verletzt. Das Unglück hat insofern von den Leuten nicht verschuldet, als sie gegen die bestehenden Vorkehrungen die Förderschale ohne Hissen des Maschinisten zum Herablassen benutzten.

In Cyzkau brannte in der Nacht zum 20. Juni die große Tuchfabrik Pelleria ab, wo man die weltberühmten „Jungen d'Espinal“ anfertigte.

Am 16. Juni stießen die beiden Dampfer Princeß of Wales und Balmoral Castle auf dem Clyde zusammen. Die Princeß of Wales wurde entzweigeschnitten und sank. Drei Matrosen wurden ertrinkt.

Ein in Cranston angekommener dänischer Dampfer überbrachte die Nachricht, daß während der jüngsten Uferens heftigen Stürme in Island über 30 französische Fischerboote zu Grunde gingen und über 300 Fischer ertrunken sind.

Eine Feuerbrunst hat den Geschäftstheil des amerikanischen Städtchens Dubois in Staate Pennsylvanien eingeäschert; auch über hundert Privathäuser wurden ein Raub der Flammen. Der Schaden wird auf 1 Mill. Doll. geschätzt.

Colonial-Angelegenheiten.

Die Goldfunde in Südwestafrika. — Die Nachrichten, welche über Goldfunde in Südwestafrika verbreitet werden, sind mit großer Vorsicht aufzunehmen. Staatssecretair v. Hellmann hat darüber in seiner Eigenschaft als Directionsmitglied der Südwestafrikanischen Colonialgesellschaft letzterer bemerkenswerthe Mittheilungen gemacht: Er gab zu, daß die Zukunft dieser Colonie wesentlich von der Frage abhänge, ob daselbst Bergbau in lohnender Weise betrieben werden könne oder nicht. Schon vor 50 Jahren bearbeiteten Engländer Kupfergruben im Hinterlande von Angra Pequena und Walfischbai, deren Betrieb aber nach einiger Zeit niedergelegt werden wurde. Die Colonialgesellschaft für Südwestafrika entsandte gleich nach ihrem Entstehen mehrere wissenschaftliche Expeditionen zur Untersuchung des Mineralreichthumes ihrer Besitzungen, deren Ergebnisse vollkommen unbefriedigend waren. Edle Metalle in abbauwürdiger Menge wurden nicht gefunden. Im vergangenen Jahre ließ man nun australische Goldgräber nach Afrika kommen, und diese entdeckten wirklich im Bett des Swakopflusses ein goldhaltiges Riff. Dieser eine Goldfund an dieser einzigen Stelle in dem über 9500 Quadratmeilen großen deutschen Südwestafrika ist der einzige, der bis dieses Jahr und im westlichen Südafrika überhaupt nachgewiesen liegt. Die Deutsche Colonialgesellschaft für Südwestafrika, welche diese Nachricht natürlich mit lebhafter Freude begrüßte, erhielt durch eine kürzliche Verordnung das Bergregal zugesichert. Aus der Gesellschaft heraus bildete sich dann ein „Südwest-Afrikanisches Goldsyndikat", das zunächst eine aus praktischen Bergleuten bestehende Expedition aussandte, um vor allem das Vorhandensein von Gold an der genannten Stelle überhaupt festzustellen, dann auch über die Reichhaltigkeit und Ausdehnung des Goldvorkommens dort sich ein Urtheil zu erwerben. Dieser Berichte von dieser Expedition vorliegen, ist alles, was über deutsche Goldfelder und Goldfunde gedruckt und geschrieben wird, nur auf Vermuthungen, Gerüchte oder absichtliche Täuschung zurückzuführen. Von reichhaltigen Goldlagern zu reden, ist überhaupt unmöglich, denn so lange nur eine oder zwei Proben vorliegen, kann über die Reichhaltigkeit gar kein Urtheil abgegeben werden.

Ueber die Verhältnisse in Usambara in Deutsch-Ostafrika theilt der Stationschef von Deutschendorf daselbst, Friedrich Schröder, folgendes mit: Die Vertreter der Hamburger Firmen in Sansibar, die dem Colonialunternehmen der Deutsch-Ostafrikanischen Gesellschaft anfangs unfreundlich gegenüberstanden, haben ihre Haltung geändert. Die Herren haben; wie die Vertreter der großen Handelshäuser am Platz, erkannt, daß eine Durchführung des Unternehmens ihren Handelsbestrebungen sehr zugute kommen muß. Es sollen zwei Eisenbahnen gebaut werden, eine von Mombas durch die Engländer, die andere von Dar-es-Salam durch die Deutsch-Ostafrikanische Gesellschaft. Hr. v. Hale kam zu gleicher Zeit einen fahrbaren Weg durch den Urwald. Er soll täglich 100 bis 150 Arbeiter beschäftigen und meint, daß die Holzverhältnisse in Usarame und Usami zum Bau einer Eisenbahn geeignet erscheinen. Auch die Engländer stellen bereits bei der Arbeit sein. Den Neger der Eisenbahnen hat vor allen General O'Swald eingesehen, der als ein an die Deutsch-Ostafrikanische Gesellschaft und Dr. Peters angeschlossen hat. Er hat selbst mit Colonialarbeiten angefangen, und seine Tabakplantage auf Sansibar ist mustergültig. Ich glaube nach meinen bisherigen Erfahrungen, daß für Ostafrika eine ganz neue Epoche anbricht. Man kann die Tabakcultur als gelungen betrachten, und dann werden die Deutschen und Ostindien und den Holländern völlig concurriren können. Auch die Baumwolle ist gut gerathen. Die Arbeiterverhältnisse werden immer besser. Ich beschäftige jetzt täglich 300 Mann und könnte leicht die dreifache Anzahl haben. Die Leute kommen weit her, um Arbeit bei uns zu suchen. Nächstes Jahr soll es auf vielen Stationen der Deutsch-Ostafrikanischen Gesellschaft sein. Als vor einiger Zeit Dr. Peters, General O'Swald und Hr. v. St. Paul-Illaire hier waren, haben wir meine Stationen Deutschendorf getauft.

Eine kaiserliche Postanstalt ist in Klein-Popo im deutschen Togo-Schutzgebiet eingerichtet worden, welche unter den für den Weltpostverein geltenden Bedingungen den Austausch von gewöhnlichen und eingeschriebenen Briefsendungen sowie von Postpacketen bis 5 Kilogr. vermittelt. Die Beförderung von Briefsendungen erfolgt mit sämmtlichen sich hierzu den deutschen und britischen Postdampfschiffrouten dazu.

Zum Generalsecretär der Deutschen Colonialgesellschaft in Berlin ist Dr. H. Bötzow gewählt worden.

Einen Vortrag über die Salomonsinseln, die bekanntlich England und Deutschland unter sich getheilt haben, hielt unlängst G. M. Woodford vor der Geographischen Gesellschaft in London, wie der Zeitschrift „Nature" zu entnehmen ist. Woodford verbrachte daselbst einige Monate von 1886 bis 1887; hauptsächlich war seine Hauptthätigkeit auf die Kleine Insulargruppe gerichtet. Er machte viele Reisen in das Innere und sammelte etwa 17 000 naturwissenschaftliche Gegenstände. Die Ausbeute an Thieren ergab drei neue Gattungen und acht neue Arten von Säugethieren, 15 neue Arten von Vögeln, sechs neue Arten von Reptilien und über 100 neue Arten von Schmetterlingen. Außer der Tropfsteinhöhle bei der Insel Ganga, Neu-Georgien, Guadalcanar und andere und versuchte auch auf der letzteren den 9000 Fuß hohen Kammasberg zu ersteigen, woran ihn jedoch die feindliche Haltung der Inselbewohner hinderte. Er verfolgte den Lauf des Metelomeflusses so weit als möglich und fand hier eine ungeheure Vegetation: hohe Farne und andere Waldbäume, untermischt mit Cycas- und Arecapalmen, schlanken und Kokospalmen. Die Eingeborenen sind meist Mischlingsleute. Sie gehören der melanesischen oder Papuarasse an, doch weichen Eingeborene von verschiedenen Stellen der Inselgruppe beträchtlich voneinander ab. Auf der Insel Aladei bei, wie Woodford glaubt, eine starke Vermischung mit polynesischem Blut von Ongtong Java oder der Lord-Howe-Gruppe der Kalifornien. Die Eingeborenen von Bula und Bougainville und von den Inseln der Bougainville-Straße sind tiefschwarz; weiter nach Osten hin aber verwandelt sich die Farbe in dunkelbraun. Viele haben sie wolliges Haar, doch findet man gelegentlich auch Eingeborene mit nur krausem oder auch mit schlichtem Haar.

Die von uns auf Grund anscheinend zuverlässiger Berichte gebrachte Nachricht, daß die zu den Kleinen Antillen gehörigen Inseln unter dem Wind von Frankreich in Bann genommen seien, erweist sich jetzt als nicht zutreffend. Es ist vielmehr damit die örtliche Abtheilung der Gesellschafts- oder Societätsinseln in Polynesien gemeint, deren örtliche Abtheilung die Inseln im Westen, Neuseeland aus Tahiti, Moorea und zwei kleineren, die Franzosen bekanntlich schon längere Zeit besitzen. Die Inseln unter dem Winde umfassen ein Areal von 471 Quadratmeilen, und bestehen aus den Inseln Huahine, Raiatea, Tahaa, Borabora, Tahiti, Maiao, Tupamanoa und den weiter westlich liegenden Mopelia (Bird-Insel), den Scilly-Inseln und Bellingshausen. Nur die sechs ersten sind bewohnt, und zwar im Jahre 1881 von 5136 Polynesiern, wovon auf die weitaus größte Insel Raiatea 1400, auf das nicht halb so große Huahine 1670 Bewohner kommen. Einige der Inseln sind hoch, schön und fruchtbar, andere sind Korallenriffe bedeckende Korallenriffe. Die Franzosen hatten bereits 1880 von der Königin Pomare erzwungen, daß ihre auf Raiatea gehörte Kriegsflotte infolge des durch ein englisches und ein deutsches Kriegsschiff erzwungenen Protestes wiederzurückgezogen. Die Bewohner, ein schöner, hochgewachsener polynesischer Stamm, sind bereits seit langer Zeit zum protestantischen Christenthum durch englische Missionare bekehrt und der Civilisation gewonnen worden. Huahine und Raiatea traten schon 1822 unter Abwicklung der Münzgase ein Gesetzbuch erhalten, das 1828 und 1849 vervollständigt wurde. Auf Huahine ist eine Druckerpresse thätig. Das Land ist überall trefflich angebaut, Zuckerrohrfelder und Zuckersiedereien hat errichtet worden, ganze Reihen niedlicher Wohnhäuser sind erbaut. Auf Tahaa besteht ein Seminar, aus welchem Prediger nach ganz Polynesien ausgehen. Die Leute verstehen es jetzt, Eisen kunstgerecht zu schmieden, sie zimmern Schoner von 18 bis 20 Tonnen Last und haben ein Capital von zehn Tausend auf den Banken, sie sind thätige Handelsleute, und ihre Klagen sind meist auf den fernen Handelsinseln gerichtet. Für die Missionen bringen sie jährlich über 6000 ℳ auf.

Seitdem unsere colonialpolitischen Theorien ins Praktische übergesetzt sind und die deutsche Reichsflagge über so manchem Küstenstrich, so mancher Insel gehißt wurde, hat man ein sicheres ganz neues Anfang unserer Colonialbewegung in Angriff genommenes Gebiet fast aus den Augen verloren. Es ist dies der kleine südamerikanische Freistaat Paraguay. Was deutscher Unternehmungsgeist dort gethan hat und noch thun kann, und wie das angegriffen werden muß, das sucht Dr. Bernhard Förster in seiner Schrift „Deutsche Colonien" (Rauenburg 1886) darzulegen. Die Ausführungen sind klar und frei von Schönfärberei, daher vertrauenswerth. Gerade nicht angesehen deshalb einerseits die Sache als die Person des Verfassers angehende Polemik. Daß Paraguay Fortschritte macht, ist unzweifelhaft; das beweisen die neuesten Ereignisse, das vorliegende Buch überbeleuchten Beweise, auch das Deutschthum gewinnen zu zunehmen. Daß die Aussichten über Paraguay als Auswanderungsgebiet für Deutsche bei uns gegenwärtig noch gestellt sind, ist bekannt; die vorliegende Schrift dürfte nicht unwesentlich zur Klärung dieser Frage beitragen.

Todtenschau.

Marie Elisabeth Luise Friederike Prinzessin von Sachsen-Altenburg, die älteste Tochter des verstorbenen Prinzen Friedrich Karl von Preußen aus dessen Ehe mit Prinzessin Marie Anna von Anhalt, in erster Ehe vermählt am 24. August 1878 mit dem Prinzen Heinrich der Niederlande, durch dessen am 13. Januar 1879 erfolgten Tod verwitwet, wiedervermählt am 6. Mai 1885 mit dem Prinzen Albert von Sachsen-Altenburg, einem Vetter des regierenden Herzogs, eine fürstliche Zier, deren vortreffliche Eigenschaften ihr in weiten Kreisen Schätzung und Liebe eingetragen hatten, am 14. September 1855 geboren, † in Schloß Albrechtsberg zu Dresden in der Nacht zum 21. Juni.

Alger. Grace, seit 1845 Bischof von Cork, † daselbst am 17. Juni im 84. Lebensjahre.

Wilhelm Rudolf Ritter v. Brede, k. k. pensionirter Feldmarschall-Lieutenant, der sich in der Schlacht bei Novara auszeichnete, † in Sarajevo am 11. Juni im 82. Lebensjahre.

G. Gecconi, Erzpriester von Florenz, ein hervorragender Kirchenfürst und Vertrauensmann Pius' IX., beim letzten Conclave, † daselbst am 19. Juni im Alter von 54 Jahren.

William Greswick, bekannter englischer Tänzer, † in London am 17. Juni, 74 Jahre alt.

Franz Duncker, früherer Verlagsbuchhändler in Berlin, der einzige Begründer und langjährige Besitzer der vormals „Volkszeitung", der von 1861 an als einer der Gründer und eifrigsten Beförderer der Fortschrittspartei dem preußischen Abgeordnetenhause, sowie später dem norddeutschen und deutschen Reichstage (hier für den 5. Berliner Wahlkreis) angehörte, die er 1877 aus persönlichen Gründen seiner parlamentarischen Stellung und seiner Thätigkeit als Herausgeber der „Volkszeitung" entsagen mußte, am 4. Juni 1822 geboren, † in Berlin am 18. Juni.

Franz Graf Folliet de Crenneville, k. k. Geheimrath, Feldzeugmeister und Oberstkämmerer a. D., Ritter des Ordens vom Goldenen Vließ, Großkreuz und Ehrenbailli des souveränen Malteserordens, Mitglied des österreichischen Herrenhauses, Ehrenmitglied der Akademie der bildenden Künste und der Gesellschaft der bildenden Künstler Wiens ꝛc., von 1859 bis 1867 erster Generaladjutant des Kaisers Franz Joseph, dann bis 1884 Oberstkämmerer, als welcher er sich große Verdienste um die Bereicherung der fürstlichen Kunstsammlungen und Reorganisation der unter seine Aufsicht gestellten Institute erwarb, am 22. März 1815 zu Ostenburg geboren, † in Gmunden am 22. Juni.

Fürstin Friederike Maria Fugger-Babenhausen, die Gemahlin des Fürsten Karl Fugger-Babenhausen, erblichen Reichsrath in Bayern und Mitglieds des österreichischen Herrenhauses, geborene Gräfin Ghyllenstierna von und zu Gilsjöfors, k. k. Sternkreuzordensdame, am 27. Mai 1832 geboren, † in Klagenfurt am 17. Juni.

P. Joseph Greuter, der bekannte österreichische Klerikale Abgeordnete, Geistliche und Gymnasiallehrer in Innsbruck, einer der Wortführer der Klerikalen Partei im Abgeordnetenhause und Führer der Ultramontanen in Tirol, 1817 zu Tarrenz im Oberinnthal geboren, † in Innsbruck am 22. Juni.

M. Th. Hase, Senator der Freien Stadt Hamburg, im Jahre 1857 zweiter Bürgermeister, † daselbst in der Nacht zum 21. Juni, 78 Jahre alt.

Franz Heigel, königl. Hofmaler in München, ein seinerzeit berühmter Maler im Münchner- und Kanonschuß, 1813 zu Paris geboren, † in München am 22. Juni.

Dr. theol. **Karl Friedrich Aug. Kahnis**, Professor der Theologie an der Universität Leipzig und Doctor zu Meißen, einer der namhaftesten Vertreter der lutherischen Theologie, Verfasser einer Reihe hervorragender theologischer Werke, am 22. December 1814 zu Greiz geboren, † in Leipzig am 20. Juni.

Charlemagne Emile de Maupas, der frühere Polizeiminister und Senator unter dem zweiten Kaiserthum, von 1860 bis 1866 Präfect der Rhônemündungen, einer der Hauptschuldigen des napoleonischen Staatsstreiches vom 2. December 1851, am 8. December 1818 zu Bar-sur-Aube geboren, † in Paris am 18. Juni.

Leopold Munsch, warmer Landschaftsmaler, † in Breslau am 17. Juni im 43. Lebensjahre.

Musini, Professor und Director der königl. Akademie in Lucca, der sich als Maler großen Ruf erwarb, † daselbst am 20. Juni.

Dr. **Emil Naumann**, königl. sächsischer Musikdirector und Professor, tüchtiger Componist und geschickter Musikschriftsteller, besonders durch seine „Illustrirte Musikgeschichte" in weiten Kreisen bekannt, dessen Oper „Loreley" für die berliner Hofoper zur Aufführung angenommen ist, am 8. September 1827 zu Berlin geboren, † in Dresden am 23. Juni.

Julius v. Rieben, Generallieutenant z. D., der bis 1867, als noch ein preußisches Marineministerium unter Leitung des Kriegsministers v. Roon bestand, in diesem die Stellung eines Departementsdirectors bekleidete, † auf seinem Gute Schildberg bei Soldin im 89. Lebensjahre.

Adolf Ritter v. Steinhauser, k. k. Hofrath zu Pension, Vermaltungsrath des salzburger Museums und kunstsinniger Schriftsteller, † in Salzburg am 16. Juni.

Dr. **C. Boesmaer**, niederländischer Dichter und bedeutender Kunstkritiker, einer der hervorragendsten Erscheinungen auf dem Gebiete der neueren niederländischen Literatur, † in Meerssen im 63. Lebensjahre.

Johannes Herm. Zukertort, berühmter Schachspieler, der bei den internationalen Turnieren nicht wenig Siege erkämpft und seine schönsten Erfolge im londoner Turnier von 1883 errungen hatte, am 7. September 1842 zu Lublin in Polen geboren, † in London am 20. Juni. (Porträt s. „Illustr. Ztg." Nr. 2040.)

Briefwechsel mit Allen und für Alle.

(Anonyme Anfragen werden nicht berücksichtigt.)

A. M. in Frankfurt a. M. — Die Goldene Bürgermedaille, die für die städtischen Gemeindebeamten Münchens (Magistrat und Gemeindecollegium) bestimmt ist, wird bei festlichen Anlässen an einem blauen Bande mit weißen Streifen getragen und befindet sich auf der Vorderseite das Brustbild des Prinzregenten Luitpold, auf der Rückseite ist das Münchner Stadtwappen mit der Umschrift: DEM GUTEN BÜRGER; im Hintergrunde erhebt eine allegorische Darstellung von München, im Vordergrunde links eine Trauereiche. Die Medaille wurde von Silber und mag 2¹⁵/₁₆ Loth. Als vor einigen Jahren die Feier des 800jährigen Jubiläums Münchens auf das Jahr 1858 verlegt wurde, da der Magistrat zu München einen neuen Prägestock anfertigen, in welchem der verdienstvolle Maler Herwegen die Zeichnung lieferte, und welchem der Graveur Bierdöpf ausführte. Im Allgemeinen wurde die Darstellung des Avers beibehalten, doch zeigt der Revers folgende Aenderung, als er in einem durch Laube umschlungenen Lorbeerkranze in goldener Umschrift die Inschrift trägt: MAGISTRAT der königl. Haupt- und Residenzstadt München. Der Revers zeigt eine mit Perlen umrandete, mit Edelsteinen besetzte Krone, der solche schmückende Bänder die Worte: DEM VERDIENSTVOLLEN BÜRGER tragen. — Solche Medaille wird jetzt in Gold geprägte Medaille (22 Mark. Zuschuß) verliehen, geht daraus hervor, daß sie seit 1824 jetzt zum siebenten mal verliehen wurde.

B. S. in Stettin. — Nach den Forschungen des Dr. George H. Kerr, welche dieser der Familienchronik „Historia Genealogica Hartiana" über den Ursprung des Namens „Hunter" und des Titels „Doctor Utriusque" entnommen hat, soll „Hunter" ein Spottwort sein, welches die katholischen Gegner durch gebrauchten, um ihre Abneigung gegen ihre evangelischen Kirchen zu bekunden. Die „Doctor Utriusque" Würde wurde erst in Amerika bei den Amerikanern nach dem Revolutionskriege üblich, während die Kapelen der britischen Truppen sie so betitelten. Zum Beweis der obigen irrigen Ansichten wurde bei der Uebergabe von Yorktown die Melodie Hail to Chief gespielt. Später wurde sie als Triumphlied in Amerika allgemein.

H. Wunde in Arnberg. — Wer seinen genauen Angabe über Tiefe, da ein Urtheil an Ort und Stelle abgegeben werden ist.

v. B. in Berlin. — Hinsichtlich Ihrer Anschauungen theilt uns der Verfasser des betreffenden Artikels über Bedeutungen mit, daß er den Adel auf Grund der Angaben von Gerichtsleuten, welche mit den Ihnen genannten Namen in Verbindung stehen, deren Namen er aber nicht nennen dürfe, geschrieben habe. Daß Prinz zu Hohenlohe, daß die Stellung Bedeutungsvoll als Protonotar des heiligen Stuhls sei, ist mit der einen weltgeschichtlichen Entwicklungsperiode verglichen sich Wunder, daß der ironischen Artikel erwähnt werden ist, daß Verfasser der erwähnten kaiserlichen Familie als des „Bäumers" (Baumschulgärtner ꝛc., so hat damit nur angedeutet werden sollen, welche bedeutende Stellung derselbe bei dem Kar, der Familie inne „Familien" war ursprünglich gebraucht wurden; und der übrigen kaiserlichen Familie nannte. Daß Verbindungen nur in dieselben Angelegenheiten, und, wie Sie angeben, in der Regel einmal im Monat geschehe, ist bekannten Kreis verbreitet, sonst aber, trotz seiner angedeuteten Stellung und trotzdem in der vermutlichen Ergieher des Jahres gegeben, gar nicht in das Leben der Prinzessinnen, darüber geht Ihre Ansicht mit derjenigen des Verfassers gänzlich auseinander.

M. in Zittau i/Sa. — Der neuerdings kundgethane, jetzt auch thatsächlich in Preußen gebrauchte Ausdruck „in den Adelstand erheben" hat Anfechtungen, da derselbe nach den Verfassungen der preußischen alten Provinzen von 1844/50 für ungültig erklärt werde und der Adel nur „verliehen" werden sollte. Der bisher übel bildet in unserer Zeit einen besonderen „Stand" mehr nicht erheben, er gilt nur noch als ehrliche Auszeichnung. Diese Auffassung ist von den Staatsrechtslehrern seit allgemein angenommen und auch hat das preußische preußische Recht bestätigt, wie dies namentlich auch Könne's „Preußisches Staatsrecht" Bd. 2. S. 324 und 329 hervorgeht.

Dr. K. in Altenstetten. — Die Tarantel, welche in Süditalien, Tirol, Südfrankreich, Spanien ꝛc. vorkommt, ist bekanntlich weit verbreitet, in Europa aber in ganzen Ländern selten, wenn auch, gehören zum Stamm der Spinnen, den alten Bewohnern des Landes, welche schon auf den altägyptischen Denkmälern deutlich dargestellt sind. Der Name „Tarantel" rührt daher, daß diese Spinnen gegiftet, weil sie, jenen Ansicht, eine Art religiöser Gemeinschaft bilden, und religiöse Ansicht trachten, eine gewisse Entschlafsucht u. s. w. von Biss, Tarantismus, Arachnie schreiben, als Aerzte werden, sie Fanatismen (Skorpion Pollen). Man wird durch sie an die altmorgenländischen Bacchusgemeinden erinnert; es hat also bei ihnen dasselbe der Glaube, verstärkt die Sitte gewechselt.

Abonnements-Einladung.

Mit nächster Nummer beginnt die „Illustrirte Zeitung" ihren

91. Band.

Wir bitten, die Bestellungen auf das Abonnement, 3. Quartal 1888, falls es noch nicht geschehen, baldigst aufzugeben. Alle Buchhandlungen und Postämter nehmen Bestellungen entgegen; auch übernehmen wir selbst die directe und regelmäßige Versendung franco durch die Post nach allen Ländern gegen Anrechnung der Portokosten.

Vierteljährlicher Abonnementspreis 7 ℳ.

Leipzig.
Expedition der Illustrirten Zeitung.
J. J. Weber.

ausgezeichnet als Staatsrechtslehrer und Nationalökonom. — Die Gruppe der Wissenschaft und Kunst erscheint unter der Führung des Holländers van Swieten, des berühmten Arztes und Forschers, des Schöpfers des österreichischen Medicinalwesens und der Sanitätspflege, der den Grund legte zum Weltruf Wiens in der Heilkunst und die „Bücherrevisionen" beseitigen half. Die Wissenschaft ist vertreten durch den Numismatiker und Archäologen Eckhel, den Annalisten Pray, den ungarischen Livius; die Kunst durch die unsterblichen Namen Gluck, Haydn und Mozart, der freilich nur insofern der Theresianischen Epoche angehört, als er als musikalisches Wunderkind die Aufmerksamkeit Maria Theresia's auf sich lenkte.

Zur Vermeidung der Eintönigkeit ist das Denkmal in verschiedenem Material hergestellt. Das unterste Plateau ist aus grauem mauthausener Granit, der Aufbau aus warm getontem rothgesprenkeltem pilsener Syenit, das Säulenwerk aus lebhaft grünem tiroler Syenit. Die Kosten des Denkmals belaufen sich auf 742000 Fl.; es hat, vom Boden bis zum Diadem der Kaiserin gerechnet, eine Höhe von 18½ Mtr. Die Architektur, nach den Plänen des Barons Hasenauer ausgeführt, nahmt mit ihren leisen barocken Anklängen stimmungsvoll an die Zeit der großen Kaiserin.

Wir haben das Maria-Theresia-Denkmal seit seinem Entstehen mit Aufmerksamkeit verfolgt; wir brachten von ihm eine Abbildung seiner einzelnen Theile, wie sie sich nach Vollendung der Modelle in malerischer Anordnung im Atelier des Meisters gruppirten. In unserer heutigen Nummer bieten wir unsern Lesern das erste authentische Bild des herrlichen Monumentes nach einer für uns eigens angefertigten Specialaufnahme Angerer's, eines der ersten Meister seines Faches. Diese Aufnahme wurde unmittelbar nach der Beseitigung der das Denkmal umschließenden Masken aufgenommen. Alle bis 14 Tage nach der Enthüllung bisher veröffentlichten Abbildungen des Maria-Theresia-Monumentes sind unrichtig, weil sie nach einem Modell gezeichnet sind, das in der Ausführung in wesentlichen Details abgeändert wurde.

Culturgeschichtliche Nachrichten.

Kirche und Schule.

— Die 8. Evangelische Landessynode in Württemberg ist am 21. Juni nach siebenwöchentlicher, allerdings durch einige Pausen unterbrochener Session geschlossen worden. Nach den Gegenständen ihrer Berathung trat sie in der Geschichte der evangelischen Kirche Württembergs eine bedeutsame Rolle spielen. Durch die Annahme des evangelischen Kirchengesetzes ist das große Werk der vollen Organisation der evangelischen Kirchengemeinden nach der verfassungsrechtlichen und nach der innerkirchlichen Seite seiner Vollendung nahegebracht.

— Die 2. Generalversammlung des Evangelischen Bundes für Deutschland wird vom 12. bis 14. August in Duisburg stattfinden.

— Das 44. bairische Missionsfest ist am 12. Juni in Nürnberg unter zahlreicher Betheiligung abgehalten worden. Nach Festgottesdienst in der St. Lorenzkirche predigte Pastor Becker aus Kiel. Die Berathungen fanden unter Vorsitz des Pfarrers Heinlein im großen Rathhaussaale statt. Dem Jahresbericht des bairischen Missionsvereins ist zu entnehmen, daß die Einnahmen 54700 ℳ betragen, 1400 ℳ mehr als im Vorjahre. Von diesen Einnahmen sind 2200 ℳ noch nicht verausgabt. Durch Errichtung von Missionsstellen in den Distrikten und von Missionsbanden in den Pfarrgemeinden hat der Verein für die Ausbreitung der Missionssache gewirkt. Ueber die Missionsthätigkeit in Ostindien berichtete Director Hardeland aus Leipzig, über die Missionsfestvorträgen in Australien Pfarrer Deinzer aus Neuendettelsau, über jene in Ostafrika Pfarrer Niedermayer aus Feuchtwangen. Missionar Faber aus Leipzig sprach über die Missionsschwierigkeiten unter den Juden.

— In Speier war am 12. und 13. Juni die Südwestdeutsche Generalsynode für innere Mission, welche Baden, Hessen und die Pfalz umfaßt, versammelt. Mit besonderer Freude wurden mehrere Gäste aus dem Elsaß aufgenommen. Am ersten Tage leitete „das Liebesbedürfniß unseres Volkes und dessen Befriedigung" den Hauptgegenstand der Verhandlungen. Der bestellte Referent, Pfarrer Schlosser aus Frankfurt, war am Erscheinen durch Krankheit verhindert und konnte sich an den Verhandlungen über das von ihm ausgearbeitete Referat nicht betheiligen. Immerhin boten derselben über diesen Punkt werthvolle Anregungen. Die zweite Versammlung eröffnete Generalsuperintendent Ehrt mit einer begrüßenden Ansprache, indem er die Nothwendigkeit hervorhob, daß sich die freie Vereinsthätigkeit den Bestrebungen des Staates und der Kirche zur Beseitigung der Mißstände im Volksleben unterstützend zur Seite stelle. Der Vorsitzende, Frhr. G. A. v. Gültlingen, hielt einen eingehenden Vortrag über „die sittlichen und socialen Nothstände auf dem Lande", in welchem er die innere Mission auffasserte, ihre Aufmerksamkeit, welche bisher fast ausschließlich der Städten gegolten habe, auch dem Landvolk zuwenden und zur Besserung der hier vorhandenen Schäden helfend einschreiten. Eine lebhafte Debatte schloß sich daran.

— Der Bischof von Lincoln in England ist von seinem Staatskirchlichen Vorgesetzten, dem Erzbischof von Canterbury, wegen nachstehender „Ketzerei" vor das geistliche Gericht geladen worden. Die Anklage lautet: 1) Er habe Kerzen angezündet zu unserer Zeit als dem des Lichtes. 2) er habe vor dem Altar, wohl eine „geistliche Stellung" am Altar eingenommen, 3) Wasser mit dem Abendmahlswein gemischt, 4) diese Mischung verabreicht; 5) er habe während des Segensgebetes sich so gestellt, daß man die Bewegung seiner Hände nicht sehen konnte; 6) er habe erlaubt, daß Agnus Dei sofort nach seinem Gebet zu singen; 7) er habe vor den Leuten das Zeichen des Kreuzes gemacht; 8) schließlich habe er nach dem Abendmahl den Hostienteller und den Kelch mit Wasser gespült und dieses getrunken.

— Nach der Fassung, in welcher das preußische Gesetz zur Fortentwickelung der Volksschullasten vom Herrenhause angenommen worden ist, erhalten vom 1. October d. J. ab den Gemeinden und Schulunterhaltungspflichtigen einen bestimmten Betrag aus Staatsmitteln zur Aufbesserung des Gehaltes der ständigen Dienstein kommen der an ihren Volksschulen oder an ihren Volksschulen angestellten Lehrer, und zwar 100 ℳ als Beitrag für die Stelle eines allenfallsigen oder eines ersten ordentlichen Lehrers, 200 ℳ für jeden andern ordentlichen Lehrer, 150 ℳ für eine ordentliche Lehrerin, 100 ℳ für einen Hülfslehrer oder eine Hülfslehrerin. Damit mussen die Gemeinden aber das Schulgeld aufheben. Nur wenn das bisher einzelne Schulgeld nicht betrugt als der neue Staatszuschuß und durch Aufhebung des Schulgeldes eine erhebliche Verminderung der Gemeindesteuern eintreten würde, darf ein Theil des bisherigen Schulgeldes, d. h. diejenige Summe, welche durch den Staatszuschuß nicht gedeckt wird, weiter erhoben werden. Dazu ist aber die Genehmigung des Provinzialschulrathes erforderlich, die von fünf zu fünf Jahren aufs neue eingeholt werden muß.

— Der Verein sächsischer Schuldirectoren hielt am 16. und 17. Juni in Dschatz seine Jahresversammlung ab. Der Vorsitzende theilte mit, daß auf die an das Ministerium eingesandte Petition, der Alterszulagen der Directoren betreffend, eine ablehnende Antwort eingegangen sei. Schulrath Arnold aus Kleinzschocher sprach über „die vom Director auszuübende Schulaufsicht" an der Hand von zehn gedruckten Hauptthesen. Der Vortrag wurde von der Versammlung als eine beachtenswerthe Anregung hervorgehoben. Im Anschluß an einen Vortrag von Schumann in Zwickau, die Verminderung der wöchentlichen Stundenzahl betreffend, wurde folgender Antrag angenommen: „Die im Volksschulgesetz §. 22. Abs. 1 geforderte Verminderung der wöchentlichen Stundenzahl ist in Rücksicht auf die jetzt an den Lehrer gestellte gesteigerte Forderung auf jetzt einzelne Lectionen und die in allen Schulen so nöthig machenden zeitraubenden Correcturen nicht nur für Lehrer zu hoch und mittelst, sondern auch für diejenigen aller zugleich in Privatschulen unbedingte Nothwendigkeit. Insbesondere ist in einzelnen Fall mit Rücksicht auf das Alter, die Gesundheit und die Art der Thätigkeit der Lehrer die Pflichtstundenzahl abgemindert werden soll, ist in das gleichbedeutende Ermessen des Directors, bei Privatschulvorstand zu stellen." Noch sprach Richter aus Freiberg über Lehrmittel.

— Der Große Rath von Basel Stadt hat beschlossen, die unentgeltliche Abgabe der Lehrmittel für alle Schüler und Schülerinnen der Primär- und Mittelschulen einzuführen.

Universitätswesen.

— Halle ist jetzt von 1889 Studirenden besucht, von denen 605 Theologie, 198 Rechtswissenschaft, 306 Heilkunde und 473 philosophische Wissenschaften studiren. Außerdem besuchen 65 Hospitanten die Vorlesungen. — In Freiburg i. B. beträgt die Zahl der immatriculirten Studenten 1125; davon sind 345 aus Baden und 780 Nichtbadener.

— Der Orientalist Prof. Albrecht Weber, einer der hervorragendsten Männer deutscher Wissenschaft und eine der Zierden der berliner Universität, beging am 18. Juni sein 40jähriges Jubiläum als Docent an der genannten Hochschule.

— Prof. Dr. theol. Theodor Ghrstlieb in Bonn hat einen Ruf an die theologische Facultät der berliner Universität angenommen.

— Der ordentliche Professor Dr. Friedrich Thaner an der rechtswissenschaftlichen Facultät in Innsbruck hat einen Ruf an die Universität Graz erhalten.

— Für die in Greifswald neu zu errichtende ordentliche Professur der Hygiene ist der Stadtarzt und Privatdocent Dr. Fr. Löffler in Berlin, ein Schüler Koch's, bestimmt.

— Eine Trauerfeier der Studenten in Berlin zum Gedächtniß des Kaisers Friedrich hat am 23. Juni abends im Concordiasaal stattgefunden, bei der auch viele Professoren und Docenten, darunter der Rector Schwendener, Wagner, Hofmann, Kronecker, Zell, Jurisch, Weierstraß, Fredrich, Schmoller, Zeller, Goeckler, Richthofen, Möbius u. a. verweilten. Nach einem Chorgesang aus Paulus folgte die Festrede des stud. math. Lehr, in welcher die hohen Tugenden und seltenen Charaktereigenschaften des verblichenen Herrschers gebührend hervorgehoben wurden. Nach der Rede wurde ein stiller Salamander ausgebracht. Chopin's „Trauermarsch" beschloß die Feier.

— Correspondenzen, welche ernstlich bemüht gewesen sind, den Zweikampf zu verhindern, sind nach einem Urtheil des Reichsgerichts (2. Strafsenat) nur dann straflos, wenn sie nach der Ueberzeugung der Herausforderung von der Verhinderung des Zweikampfes bemüht gewesen sind. Die von ihnen vor ihrer Ueberzeugung der Herausforderung geschehenen Verabredungen sind dagegen nicht zu berücksichtigen.

— In Greifswald war gegen zwei Mitglieder des Corps Starkenburgia die Relegation ausgesprochen worden. Die darüber Betroffenen erhoben alsbald Beschwerde beim großherzoglichen Ministerium, in welcher sie um Aufhebung der genannten Maßregel ersuchten; sie nahmen auch ferner Anstand, sich mit ihren Corpsbrüdern wie früher in den Farben des Corps zu zeigen. Daraufhin ist nun vor kurzem laut Anschlag am Schwarzen Brett das Corps auf vier Wochen vom Tragen seiner Farben suspendirt worden. Gegen diese Suspension hat das Corps sofort Recurs an die höchste Staatsbehörde ergriffen, in welchem ausgeführt wird, daß man sich zu der brandmarkenden Handlungsweise der rechtigt gehalten habe, da, solange die Relegation der erwähnten Mitglieder nicht endgültig feststehe, für das Corps kein Grund vorliegen habe, diese Mitglieder äußerlich vor sich zurückzuschieben.

— Das Dekanat der juristischen Facultät der Deutschen Universität in Prag hat (wie wir den „Berichten schaftlichen Blättern" entnehmen), um das Andenken des verstorbenen Prof. Karl Gemacht zu ehren, einen Aufruf zu einer Sammlung erlassen, aus welcher eine Gemacht-Stipendienstiftung für prager Studirende der Jurisprudenz geschaffen werden soll.

Gerichtswesen.

— Die wegen Landesverraths, bez. Verleitung zum Landesverrath angeklagten Advocaten, der Polizeidirector Max Dieß nebst Gattin und der Fabrikbesitzer Appel, sind von Straßburg nach Leipzig überführt worden, wo am 2. Juli vor dem vereinigten 1. und 3. Strafsenat des Reichsgerichts die Hauptverhandlung gegen dieselben beginnen wird.

— Die in dem posener Sozialistenproceß eingelegte Revisionsbeschwerde ist von dem 4. Strafsenat des Reichsgerichts verworfen worden.

— In der am 14. Juni abgehaltenen Plenarsitzung des Bundesraths wurde beschlossen, der Commission zur Ausarbeitung des Entwurfs eines bürgerlichen Gesetzbuches außer der Ausarbeitung des Entwurfs eines Einführungsgesetzes die Ausarbeitung von Entwürfen einer Grundbuchordnung, eines Gesetzes über die Zwangsvollstreckung in das unbewegliche Vermögen und, soweit hierzu die Genehmigung des zu dem von dem Vorsitzenden bestellten in Ansicht genommenen Herrn (31. Mai 1888) Zeit verbleibt, auch die Ausarbeitung von Vorschriften zu übertragen, welche zur einheitlichen Durchführung der Bestimmungen des bürgerlichen Gesetzbuches für das Verfahren in den Angelegenheiten der nichtstreitigen Rechtspflege erforderlich sind.

— Vor der Strafkammer zu Bochum erschien am 13. Juni der Pfarrer Thümmel aus Armsheid, abermals wegen Beschimpfung der katholischen Kirche und außerdem wegen Beleidigung der Staatsanwaltschaft in Dortmund angeklagt. In der Anklage hatten Thümmel's Reden in verschiedenen evangelischen Arbeitervereinen Anlaß gegeben. Ferner war der Redacteur Wiemann in Barmen, der einen Artikel über diese Reden veröffentlicht hat, der Beleidigung angeklagt. Der Staatsanwalt beantragte die Bestrafung des Pfarrers wegen Beleidigung der katholischen Staatsanwaltschaft, dagegen Freisprechung bezüglich der Anklage der Beschimpfung der katholischen Kirche. Das Urtheil, welches am 20. Juni verkündigt wurde, entspricht diesen Anträgen. Der Pfarrer Thümmel wurde wegen Beleidigung der Staatsanwaltschaft in Dortmund zu 300 ℳ Geldbuße verurtheilt; im übrigen erfolgte Freisprechung. Ebenso wurde der Buchhändler Wiemann freigesprochen.

— In Basel begann am 18. Juni der sogen. Fastnachtsproceß gegen Verfasser, Herausgeber und Verleger des berüchtigten Basler Fastnachtsgespinnes Schill von Basel, Buchdrucker Müller aus Grenzelwald und Buchhändler Birkhäuser aus Basel. Ersterer ist flüchtig. Bundesrichter Morel hatte den Vorsitz. Nach der Rede des Bundesanwalts und der Vertheidiger sprach der Vertreter des Staatsanwalts erklärte die Geschworenen, Schill als Autor des Pamphlets schuldig, während Müller und Birkhäuser als Verleger freizusprechen seien. Am 19. erfolgte der Urtheilsspruch der Geschworenen dahingehend gegen Schill, der zu einer Gefängnißstrafe von 3 Jahren, zu einer Urtheilsgebühr von 200 Frs. und Tragung aller Kosten verurtheilt wurde.

— In dem Falschmünzerprocesse zu Meslan betreffend die Imitation von 1250 000 Rub. falscher Creditbriefe der Reichsbank, sind 25 Angeklagte zu Zwangsarbeiten, zu Verbannung nach Sibirien verurtheilt worden, die übrigen Angeklagten wurden freigesprochen.

Bäder.

— Die im Admiralsgartenbad zu Berlin im December v. J. in einer Tiefe von 332 Mtr. erbohrte Soolquelle enthält nach einer von Dr. C. Bischof angefertigten Specialanalyse 27,4 Gr. im Liter Kochsalz, 0,2 Gr. für Talkerde, 0,1 Gr. Chlorcalcium, 0,1 Gr. Chlorstrontium, 0,1 Gr. Chlormagnesium, 0,1 Gr. Jod 2c. gerichtete Analysen stellen in nächster Aussicht, ebenso durch Prof. Ascherson in Berlin, angestellte durch Bedenstedt in Braunschweig in Wiesbaden.

— Die Uhr in der Curhalle von Bad Kissingen (15. Juni reichend) weist 12 3000 Hammer auf. Seit Jahren hat In der Pneumatischen Anstalt sind nun bei neue Inhalationsapparate sowie die pneumatische Kammer (Glocke) fertiggestellt und dem Betrieb gesetzt, daß die Sodazerstäubung täglich von 10 bis 12 Uhr vormittags und von 5 bis 6 Uhr nachmittags stattfinden kann.

— Im Reichenhall nimmt die Saison, durch die Witterung begünstigt, einen entschiedenen Aufschwung. Die Kurliste weist bis zum 14. Juni bereits 800 Fremde auf und hat somit den gleichzeitigen Stand des Vorjahres nicht unerheblich überschritten. Infolge zahlreicher Neubauten dürfte der Curort in diesem Jahre 350 Zimmer mehr als im vorigen Jahre. Im Kurhall haben sich nach und nach neben dem Gebrauch von Eis, dessen die verschiedenartigsten Curen getroffen gemacht. An der Soolbäder schließen sich die Soolinhalirer und die Curen in auf Einathmung der Luft im Gradirhause Fremden. Neue Curanlagen, die neben der Heilquelle entspringen, sind bereits gezogen zum Zwecken der Heilung überhaupt werden. Daran schließen sich klimatischen und die Terrainkuren, auf dem Untersberg, dessen Gipfel 1800 Meter beträgt, ferner die Mineralmoorbäderkuranstalt. In neuerer Zeiten wird auch der Dunst von Kraumbollkuren (Kalkofen oder Leden genannt) eingeathmet. Ganz in der Nähe befindet sich die weltberühmten pneumatischen Kammern, in welcher Lungenkranke Luftverdünnung comprimirte Luft einathmen können. Dann schließen sich die verschiedenen Trinkkuren und Molkenkuren, der Genuß von Alpenkräuterthee, auch die Traubenkur kann man in Hotel zu brauchen. Für Heilgymnastik sind die Resultate erfreulich.

— In dem Seebade Saßnitz ist man zu der längsten Zeit rastlos thätig gewesen, um alles für die erwarteten Gäste in Stand zu setzen. Die städtische Verwaltung hat das Möglichste, was den sanitären Ansprüchen, welche die Neuzeit an einen Badeort stellt, gerecht zu werden. Eine Hauptwasserleitung ist mit einem Kostenaufwand von 150000 ℳ hergestellt worden. Die Badeanstalten hat in der Einrichtungen der Badeanstalten manche Aenderungen in großerer Bequemlichkeit und Annehmlichkeit der Curgäste vorgenommen lassen. Der Curgast an den Bade- und Curtaxe wurde mit Aufschlagsmarken versehen, der Trinkbrunnen nicht nur leichter zugänglich eingerichtet, sondern auch geschmackvoll ausgestattet. Das Curhaus (Kopfbau und innen vollständig neu hergestellt worden. Eine unter künstlicher Ausübung stehende Wildschaft zu unmittelbarer Nähe der Badeanstalt liefert in jeder Tageszeit kulturgemäß Milch und Molke.

— Die Dampfverbindung von Kopenhagen und Warnemünde auf Rügen, die noch vor Ende des Juni fertig werden wird, soll am 8. Juli eingeweiht und in Betrieb gesetzt werden. Die Spurbahn führt vom Warnemünder Neuhafen in fast gerader Linie in etwa über 5 Kilometer langer Strecke nach Warnemünde zum Curhause.

— Im Nordseebade Borkum hat die Saison am 15. Juni begonnen. Von diesem Zeitpunkte an bis zum 2. October fahren die Dampfer von Emden jeden Tag regelmäßig um 12 Uhr mittags nach Borkum. Als eine wichtige Bereicherung ist die Erbauung einer Anlegebrücke mit unmittelbarer Verbindung an den sämmtlichen Seite der Insel und die Anlage einer Eisenbahn mit Dampfbetrieb vom Landungsplatz bis zur Ostbake Borkum zu verzeichnen.

— Bad Lauterberg i. Schl. hat bei Anfang Mai seine Pforten geöffnet. Mehrere neue Prachtbauten an Logirhäusern sind seit vorigen Jahre entstanden, sodaß die Zahl derselben um nun ganz bedeutende ist. Promenaden und Anlagen sind durch manche Neueinrichtungen wesentlich verschönt. Die Bäderpreise sind von den städtischen Behörden für die Zeit vom 1. Mai bis 15. Juni und vom 15. August bis Ende der Saison um 25 Proc. ermäßigt worden.

— „Der Curgast in Krankenheil" betitelt sich ein Schriftchen von Dr. G. Hegel, Arzt in München und Badearzt in Krankenheil-Tölz (Verlag von C. Stahl ebendaselbst), welches Kurze, Klima und Geschichte von Krankenheil, Indicanz und Zusammensetzung seiner Quellen, die Curmittel und die Cur selbst behandelt und auch Mittheilungen lokaler Natur enthält.

— Karlsbad hatte bis zum 8. Juni bereits einen Besuch von 30000 Personen aufzuweisen, eine Zahl, welche in dieser Zeit vorher noch nie erreicht worden ist. Unter den Curgästen befinden sich Prinz Georg von Preußen, Prinz Emil Prinz Friedrich Waldeck 2c.

— Seit dem 22. Mai ist im Curhaus die elektrische Beleuchtungsanlage in Kainitzer Function. Die Beleuchtung, welche von der wiener Firma Ganz eingerichtet wurde, erstreckt den großen Theil der gallenzer Hotels, Wirths- und Badehäuser, die öffentlichen Gebäude und Straßen und ist als Glühlicht-Beleuchtung durchgeführt. Ganze Plätze will man Bogenlicht versehen werden.

— Zwei bekannte thüringische Curorte haben in der nächsten Zeit die Jubiläen ihrer Begründung zu feiern. Am 24. Juni ist es 50 Jahre, daß Bad Ilmenau, und 75 Jahre, daß Berka an der Ilm als Curort besteht.

Naturkunde und Reisen.

— Anfangs Juli geht der Ichthyologe und Zoologe Max Fischer nach Obock, um Expeditionen zu unternehmen, um die Fauna von Madagaskar zu bereisen, um ebenfalls Sammlungen anzulegen.

— Der Regierung in Brüssel ist über die Stanley'sche Expedition ein Bericht aus Boma zugegangen. Bis zu den früheren Nachrichten theils bestätigt, theils ergänzt. Bis Dezember 1887 war keine Nachricht von Stanley in das Lager von Bambonga zu Major Bartelot gekommen. Gerade erschienen zehn Deserteure, welche meldeten, daß sie, nachdem sie fünf Kanoes durchgemacht Stanley schwierige Märsche unter jahrelangen Kämpfen vollbracht hätten, gestorben wären. Bei einem dieser Kämpfe in Stanley mit einem Pfeil verwundet worden. Zweifel war Jamey Kunde über Stanley mehr nach Mazibonga gedrungen. Der Zustand sah es schlimm aus. Alle Europäer und Sansibaresen waren in folge des Klimas und des Mangels an Lebensmitteln erkrankt.

Digitized by Google

viele Sanitätsleute waren den Krankheiten erlegen. Aus dem Lager herausgekommen, zeigte sich als unmöglich, da die Eingeborenen am Arawimi und in der Falllinie sich weigerten, nach dem Norden zu marschiren. Am 27. März entsandte Major Barttelot den Arjuccen Ward nach Boma, um von dort aus nach St. Paul de Loanda zu eilen und nach London zu telegraphiren. Am 27. April traf Ward in Boma ein und fuhr alsdann über Banana weiter. Am 18. Mai weilte er von St. Paul de Loanda wieder in Boma, um mit den von dem Emin-Pascha angeworbenen Trägern schnellstens die Rückfahrt nach Nyanjwa anzutreten. Inzwischen aber hat Barttelot sein Hülfe erhalten. Die militärische Expedition unter Kapitän von Gele, welche nach den Stanley-Fällen bereits unterwegs war, ist am 26. April von Leopoldville aus nach dem Lager Barttelot's abgedampft.

— In einer der letzten Sitzungen der Niederrheinischen Gesellschaft für Natur- und Heilkunde legte der Privatdocent Pohlig eine neue Gesteinsart, von ihm Odenespathit genannt, vor, welche, wenn dieselbe sich in größeren, reinen Stücken auffinden lassen sollte, von unschätzbarem Werthe sein würde; denn dieses Mineral verbindet die schöne grüne Farbe des Smaragds mit Chromis mit der größeren Härte (und der Krystallform) des Zarbuts und Rubins. Der Fundort ist bei Königswinter im Siebengebirge, wo dieser grüne Gesteinsrand von Dr. Pohlig in einem Fortsetzen, mit Zuhülfenahme umwickelten Auswaschung von Sammlungsgut des alten Kraterrandes des Südgebirges als characteristischer Gemengtheil jenes Gesteins entdeckt wurde; die Krystallformen sind höchstens 3 Mmtr. lang und 2 Mmtr. dick, und es kommen neben den klar grünen auch solche von der gewöhnlichen rosenrothgrauen Farbe des gemeinen Kernandes vor.

— Die Gletscher im Großen Kaukasus sind im entschiedenen Rückgang begriffen. Einige Mitglieder der Geographischen Gesellschaft in Tiflis haben sich seit Jahren mit Beobachtung besonders der Gletscher am Kasbek ab und haben nun als Resultat dieser Beobachtung diese Thatsache in einer Sitzung der Gesellschaft mitgetheilt.

— Die Geographische Gesellschaft in London hielt kürzlich ihre Jahresversammlung ab unter dem Vorsitz ihres Präsidenten, des Generals Strachen. Dem Jahresbericht zufolge zählt die Gesellschaft 3301 Mitglieder, von denen 168 im Lauf des verflossenen Jahres hinzutraten. Ihr Einkommen belief sich auf 7007 Pfd. St., während die Ausgaben 8493 Pfd. St. betrugen. General Strachen wurde zum dritten mal zum Präsidenten gewählt. Der Lieutenant H. Wißmann wurde die Patronsmedaille in Anerkennung seiner großen Erfolge als Forscher zugesprochen. Sodann hielt der Präsident seine jährliche Rede über den Fortschritt der Geographie und die hervorragendsten Ereignisse auf dem Gebiet der Erdkunde im vergan Jahr.

— Eine für die Küste überraschende Naturerscheinung ist am Morgen des 17. Mai von Arkonen auf den Inseln Thiele und Hiddensee bei Rügen beobachtet worden, nämlich eine Fluterwelle. Morgens 3 Uhr hörte man voll ein heftiges Brausen und bemerkte, daß eine große Welle sich in der Richtung von Nordwest der auf Hiddensee zu bewegten. Der Wind war zur angegebenen Zeit ziemlich still und auch kein anderer Seegang im Wasser bemerkbar. Die Wellen kamen näher, brachen sich auf dem flachen Strand und gingen die hoch an die etwa 30 Schritt entfernten Dünen hinauf. Auf die zwei ersten Wellen folgte noch eine dritte bedeutend kleinere, dann war das Wasser so ruhig wie zuvor. Man nimmt an, daß wahrscheinlich im Meeresboden an einer Stelle plötzlich Senkungen von beträchtlichem Umfang stattgefunden haben, die dann die Wallung der Wassermasse zur Folge hatten.

— Aus Oriwan, Dschulfa und andern kaukasischen Orten in der Nähe der Grenze wird von öfter sich wiederholenden, nicht unbedeutenden Erdstößen berichtet, welche zahlreiche Gebäude beschädigt haben.

Militär und Marine.

— Nach der Anordnung des verewigten Kaisers Friedrich treten in der Zusammensetzung der 1., 2. und 3. Armee-Inspection folgende Aenderungen ein: Die 1. Armee-Inspection soll fortan das 1., 2., 5. und 6., die 2. das 9., 10. und 12. (königl. sächsische), die 3. das 7., 8. und 11. Armeecorps umfassen.

— Der schweizerische Nationalrath hat auf Antrag des Ausschusses den Wunsch auf Verlängerung der Infanterie-Wiederholungscurse, Eindehnung von zehn Jahrgängen des Auszuges zu denselben statt acht und auf öftere Heranziehen der Generalstabsofficiere zum praktischen Dienst ausgesprochen. Ins Interesse der Erlangung am Gewehrstoff hatte der Ausschuß beantragt, daß das Werk auf Kosten des Bundes mit dem Gotthardtunnel in directe Verbindung gesetzt, daß die beim Urner Loch (bei Andermatt) geplanten Arbeiten sobald als möglich beginnen, und daß überhaupt sämmtliche in Aussicht genommenen Befestigungsarbeiten mit schnellster Forderung ausgeführt werden sollen. Alle diese Maßnahmen hat der Nationalrath ohne Erörterung gutgeheißen.

— Mit der Nordenfeldt-Schnellfeuer-Gayonmitrailleuse sind am 6., 7. und 8. Juni auf dem Steinfelde zu Felixdorf bei Wien Versuche unternommen worden. Es wird darüber berichtet wie folgt: Am 11. wurden mit 11 Schrapnels auf 2000 Mtr. im langsamen Feuer 751 Treffer in 119 Rotten erzielt, am 8. mit 10 Granaten im Schnellfeuer 67 Treffer in 48 Rotten, mit 10 Schrapnels im Schnellfeuer auf 1000 Mtr. 829 Treffer in 159 Rotten, und zwar in 21 Secunden. Bei diesem Schießen wurden daher in 21 Secunden 209 Treffer mehr gemacht, als die Marine-Mitrailleuse in einer Minute Schüsse abgeben kann. Ferner wurden im Kartätschenschießen auf 250 Mtr. mit 15 Schuß im Schnellfeuer 1195 Treffer in 175 Rotten erzielt; es wären daher, da die Scheiben 180 Rotten markirten, nach einer halben Minute Kartätschenfeuer nur fünf unverletzte Rotten geblieben. Was die Feuerschnelligkeit anbelangt, so hat Kapitän Adland in einer Minute 35 Schüsse abgegeben, während ein Oberlieutenant des Artillerieadres, der das erste mal mit einer Schnellfeuerkanone schoß, 30 Schuß in der Minute abgab.

— Nach dem soeben erschienenen Nachtrage zur Rang- und Quartierliste der deutschen Marine besteht das Officiercorps gegenwärtig aus dem Chef der Admiralität, 2 Vicеadmiralen, 5 Contreadmiralen, 29 Kapitänen zur See, 56 Corvettenkapitänen, 112 Kapitänlieutenants, 182 Lieutenants zur See und 131 Unterlieutenants. Mit Einschluß von neun à la suite der Marine, bei des Seeoffizierscorps stehenden Officieren zählt demnach die deutsche Marine 528 Officiere gegen 495 im Herbst vorigen Jahres.

— Auf der diesjährigen Uebungsreise des Großen Generalstabs waren am 14. Juni 33 höhere Officiere unter Führung des Generalquartiermeisters Grafen Waldersee in Gumbinnen angelangt, als der letztere am 15. telegraphisch nach Berlin zurückberufen wurde. An seiner Stelle übernahm Generalmajor Graf v. Schlieffen II., Abtheilungschef im Großen Generalstab, die Führung der Uebungsreise, die am 17. nach Goldap fortgesetzt wurde.

Handel und Industrie.

— In dem abgelaufenen Monat Juni haben die bedeutendsten deutschen Wollmärkte, wie alljährlich, stattgefunden. Die vor dem berliner Wollmarkt stattgehabten Provinzial-Wollmärkte verliefen fast ausnahmslos mit einem Abschlag gegen die 1887er Januarpreise. Denselben allgemein festzustellen, ist schwierig, weil in den verjährigen Wollmarkten ganz unregelmäßige, zum Theil übertriebene Preise bezahlt wurden. Dadurch entstanden Abschlagszahlen bis zu 10 und 20 ℳ für den Centner, während für regulate Wollen von einem Abschlag kaum die Rede sein kann; dieser ist meist 3 bis 6 ℳ. Unter solchen Umständen begann der berliner Markt, auf welchem für alle guten Wollen Preise gezahlt wurden, welche der erlaubten Lage des Geschäfts entsprechen, während die vielen schlechthaltigen Wollen ganz unregelmäßig abgingen. Auf dem vom 18. bis 20. Juni abgehaltenen berliner Wollmarkt betrug dieser Abschlag 4 bis 20 ℳ gegen das Vorjahr. Das Geschäft nahm einen ziemlich schleppenden Verlauf, namentlich im offenen Markt, da Forderungen und Gebote zu sehr voneinander abwichen. Das Gesammtquantum der zum Wollmarkt vorhandenen Wollen betrug sich auf 82 000 Ctr., von denen 23 000 Ctr. auf offenem Markt, der Rest auf Stadtlagern, befindlich waren; etwa ⅓ dieses Quantums wurden verkauft. Die Preise stellten sich für feine Tuchwollen auf 156 bis 165 ℳ, Kammzwollen auf 140 bis 150 ℳ, mittlere Tuch- und Strohwollen 132 bis 140 ℳ, geringe 115 bis 125 ℳ, Bauernwollen 105 bis 115, Schmalzwollen 44 bis 53 ℳ für 50 Kilogr. Bezüglich der feinen Wollen war das Ergebniß des vorjener Marktes (12. und 13. Juni) ein besseres; seine, gut bedauerte Domanialwollen waren dort sehr gesucht und brachten annähernd vorjährige Preise (hochfeine Domanialwollen 170 bis 180 ℳ, feine Domanialwollen 140 bis 175 ℳ ꝛc.), mittlere Wollen erlitten den schwerfälligen Geschäft einen Preisrückgang von 6 bis 10 ℳ, grobe und schlecht bedauerte Wollen waren vernachlässigt. Auf dem eintge Tage vorher stattgehabten Wollmarkt zu Breslau stellten sich die Preise bei den gut bedauerten Wollen 3 bis 6 ℳ dürfter als im vorigen Jahr, in einzelnen Fällen wurden vorjährige Preise gezahlt; der Verkehr auf dem Markte war dort ein reger. Auf dem Markt zu Augsburg betrug der Rückgang der Preise 10 bis 15 ℳ. Was den ratschauer Wollmarkt betrifft, so heißt es, daß die Zufuhr auf 51 000 Ztr., von denen 36 000 Ztr. verkauft wurden. Die Betheiligung auswärtiger Käufer war gering, hauptsächlich kauften einheimische Fabrikanten. Am ersten Tage erzielten feine Wollen 4 bis 6 Thlr., mittlere 1 bis 2 Thlr. Anschlag, am Schluß stellten sich die Preise um 1 bis 2 Thlr. niedriger als zu Anfang.

— Die in Berlin stattgehabte Conferenz der Vertreter der Kalkwerke hatte einen informatorischen Charakter, endgültige Beschlüsse wegen Erneuerung des Kalicartells wurden noch nicht gefaßt. Die Bestimmungen des gegenwärtig noch geltenden Vertrags wurden einer neuerlichen Berathung unterzogen, doch ist die wichtigste Frage, nämlich die Betheiligung der einzelnen Werke an der Förderung, noch offen. Der Termin für die Kündigung des noch laufenden Vertrages ist der zum 1. October hinausgerückt.

— Die italienische Regierung hat der Kammer einen Gesetzentwurf vorgelegt, durch welchen in Zukunft die Wechsel, kaufmännischen Anweisungen ꝛc. folgenden erhöhten Stempelgebühren unterworfen werden: $0_{,10}$ Lire für Beträge bis zu 100 Lire, $0_{,20}$ L. für mehr als 100 bis 200 L., $0_{,30}$ L. für mehr als 200 bis 300 L., $0_{,40}$ L. für mehr als 300 bis 600 L., 1 L. für mehr als 600 bis 1000 L., 2 L. für mehr als 1000 bis 2000 L. und für jedes weitere Tausend 1 L. mehr. Für Wechsel, die eine längere als sechsmonatliche Verfallzeit haben, werden die obigen Stempelabgaben verdoppelt. Alle auf diese Weise festgesetzten Stempelsätze unterliegen ferner noch einem Zuschlag von zwei Zehnteln.

Ausstellungswesen.

— Dem Ausschuß für die Große Gartenbauausstellung in Köln werden außer den vielen von ihm gewährten goldenen, silbernen und bronzenen Medaillen seiner Ehrendiplome sechs Ehrenpreise des Kaisers Wilhelm I. und der Kaiserin Augusta, 32 preußische Staatsmedaillen, 50 goldene und silberne Medaillen von Regierungen und Gartenbauvereinen und über 20 000 ℳ Geldprämien von Gesellschaften und Privaten sowie zwanzig Ehrenpreise zur Verfügung stehen. Von besonderem Interesse wird eine Sammlung fossiler Pflanzen, namentlich aus der Kohlenflora, sein, welche in der Halle untergebracht wird, die zur Aufnahme der gartenbaulichen Sammlungen, Holz- und Samensammlungen, Specialherbarien, Käfer-, Schmetterlingssammlungen u. s. w. bestimmt ist.

— Der landwirthschaftliche Verein Neuschmedstedt in Erfurt veranstaltet anläßlich seines Jubiläums vom 15. bis 17. September eine Ausstellung von landwirthschaftlichen Erzeugnissen, Gemälden und Gemüsefrüchten, Obst und Obstpflanzen, landwirthschaftlichen Maschinen und Geräthen, einschließlich solcher zur Conservirung, bez. Bearbeitung von Obst und Gemüse, Futter- und Düngemitteln, Bienen, Imkereiprodukten und Geräthen. Anmeldungen sind bis zum 1. September zu richten an Hrn. Franz Haage in Erfurt, Schmidtstedterstraße 16.

— Der Erfolg der neunmehr beendeten Wanderausstellung textiler Kunsterzeugnisse des Vogtländisch-erzgebirgischen Industrievereins in Gutersloh war ein sehr befriedigender. Durch den Beitritt einer Anzahl elsässischer Fabrikanten und Zeichner in dem Verein ist für die Zukunft eine jährlich zweimalige Wiederholung dieser Wanderausstellung gesichert.

— Die Anmeldungen für die Ende Juni in Stuttgart in Verbindung mit dem Brauertag abzuhaltende Fachausstellung für Brauwesen sind so zahlreich eingegangen, daß ein Theil derselben wegen Raummangels abgewiesen werden mußte. Die an die städtische Gewerbehalle angebaute Halle ist 40 Mtr. lang und über 30 Mtr. breit. In der Halle werden vier Eismaschinen, etliche größere Systeme, zwei Dampfmaschinen, neun Dampfkessel, drei Malzmühlen, im ganzen 170 Quadratmtr. Kesselheizfläche und 120 Pferdekräfte in Anwendung kommen. Im rechten Flügel der Waschmaschinenhalle wird auch der Maischbottich zweier Brauereien abgebrüht; 19 Maschinen von deutschen Fabrikanten und eine aus Oesterreich werden sich betheiligen.

— Zur Internationalen Ausstellung für Hygiene und Rettungswesen in Chicago, mit welcher eine Abtheilung für schöne Künste und die Kunstindustrie verbunden ist, haben sich bisher gegen 400 eingeschriebene Theilnehmer gemeldet. Die Eröffnung ist auf den 30. Juni angesetzt.

Verkehrswesen.

— Der preußische Landeseisenbahnrath war am 15. Juni in Berlin zu seiner ersten diesjährigen Sitzung versammelt. Er sprach sich in Uebereinstimmung mit seinem Ausschuß dafür aus, daß ein öffentliches Bedürfniß zur Gewährung allgemeiner Frachtermäßigungen für Eben von den rheinisch-westfälischen Gewinnungsstationen nach den Verbrauchsstationen der Eisenbahndirectionsbezirke Köln und Elberfeld nicht anzuerkennen sei, und er befürwortete außerdem die Aufhebung eines für feuerfeste Steine im rheinisch-westfälischen Industriebezirk und eines für Getreide und Mehl zwischen Berlin und Halle bestehenden Ausnahmetarifs. Anträge der inzwischen eingetretenen Nachricht von dem Tode Kaiser Friedrich's wurden die Verhandlungen abgebrochen.

— In Baden-Baden war am 20. Juni die mitteleuropäische Winterfahrplan-Conferenz für 1888/89 versammelt. Besucht war dieselbe von 98 Vertretern für 30 mitteleuropäische Eisenbahnverwaltungen und Dampfschiffahrtsgesellschaften. Mehrere Staaten hatten Commissare geschickt. Der Winterfahrplan tritt am 1. October in Kraft. Der Antrag, fortan nur von den einzelnen Verwaltungen herausgegebenen Guterkärtchen nicht mehr zur Correctur auszutauschen, wurde angenommen. Besondere Schwierigkeiten verursachte die französisch-südrussisch-österreichische Fahrplanfeststellung wegen des Paßzwangs. Die Sommerfahrplan-Conferenz für 1889 wird am 16. und 17. Januar in Wien zusammentreten.

— Von der königl. Eisenbahndirection in Frankfurt a. M. ist dem Minister v. Maybach ein Project zur Begutachtung zugegangen, wonach ein Kilometerdach mit Vergütung auf bestimmte Entfernung eingeführt und es ermöglicht werden soll, daß die Reisenden ihre Billets selbst schreiben.

— In Baiern wird jetzt der Bau von Eisenbahnen durch Pionniere zum ersten mal versucht, und zwar bei der Lokalbahn Passau-Vilshofen. An derselben arbeiten unter dem Commando eines Officiers 4 Unterofficiere und 40 Mann. Die Arbeiten gehen so rasch von statten, daß die Linie bald fertig sein wird.

Kunst und Kunstgewerbe.

— Im Sitzungssaal der berliner Stadtverordneten werden auf Beschluß der Versammlung die Marmorbüsten Kaiser Wilhelm's und Kaiser Friedrich's zu dauerndem Gedächtniß aufgestellt. Seitens des Magistrats ist ferner eine Vorlage zur Berathung über die Errichtung öffentlicher Denkmäler der beiden ersten Kaiser des Reiches innerhalb Berlins niedergelegt worden. — In Meiderburg hat man beschlossen, den im Bau begriffenen monumentalen Stadtthurm als Kaiser-Friedrich-Thurm zu benennen und mit dem Bilde des verstorbenen Kaisers zu schmücken.

— Von der Stadt Athen wird, wie der Munichipalrath dem Magistrat zu München anzeigte, König Ludwig I. auf dem Ludwigsplatz ein Denkmal errichtet werden.

— Dem Restaurateur Friedr. Theod. Fischer soll in Stuttgart aus Mitteln, die von Verehrern desselben für ein Ehrengeschenk zu seinem 80. Geburtstage zusammengebracht waren, ein öffentliches Denkmal in Gestalt einer vergrößerten Nachbildung der bei gleichem Anlaß von Donndorf modellirten Büste gewidmet werden.

— Im offenen Künstlerhause gelangte das von Georg Jula vollendete Modell des Heroldsthales zur Ausstellung, das zur Erinnerung an die am 21. Mai 1849 erfolgte Einnahme der Festung auf dem Paradeplatz in Ofen errichtet und im nächsten Jahr zur 40. Wiederkehr jenes Tages enthüllt werden soll. Der von dem Architekten Lechner entworfene, an eine Schanze erinnernde Aufbau, der in Marmor ausgeführt werden soll, trägt die Bronzefigur eines ungarischen Honveds mit hochgehaltenem Banner und kräftig gefaßter Waffe; die Vorderseite ist geschmückt mit der Figur der Bellonen. Schwert und Schild haltenden Hungaria.

— Das von Arthur Kampf, einem auf der berliner Jubiläumsausstellung durch seine „letzte Audienz" zuerst in weitern Kreisen bekannt gewordenen jüngern düsseldorfer Meister, gemalte große Bild der „Aufbahrung Kaiser Wilhelm's im berliner Dom", als höchst detaillirte Schilderung gemeint, ist in Privatbesitz übergegangen.

— In New Bond Street zu London wurde kürzlich beim Abbruch eines Hauses eine zierlich leichtarbeitige zusammengerollte Leinwand zum Vorschein gebracht, die sich als ein Portrait der Herzogin von Devonshire von der Hand des berühmten Gainsborough erwies.

— Hubert Herkomer, der gefeierte Maler der Dame in Weiß und der Dame in Schwarz, hat das Bildniß der Gemahlin Gladstone's vollendet, zu deren Porträtirung er auf Veranlassung von Freunden und Verehrern des englischen Staatsmannes, dem das Bild als Geschenk zugedacht ist, kürzlich in Schloß Hawarden Aufenthalt nahm.

— Eine Gesammtansicht Nürnbergs, von der Höhe des vanten Thurmes auf der Feste aufgenommen und das malerische Bild der Stadt von dem sogen. fünfeckigen Thurm im Osten bis zum Thiergärtnerthorthurm im Westen umfassend, ist von dem Kupferstecher Riedel in einer im Selbstverlag erschienenen Stahlradirung ausgeführt worden, die bei strenger Genauigkeit der Detailwiedergabe doch der wirksamen malerischen Haltung nicht entbehrt.

Theater und Musik.

— Im Stadttheater zu Glogau ist ein dreiactiger Schwank „Der Georgethaler" von E. M. Mauthner, dem Mitgliede des berliner Wallner-Theaters, mit Erfolg aufgeführt worden. Der Autor hat sein Werk auch der Direction des Wallner-Theaters eingereicht.

— Karl v. Weber's Trauerspiel „Heinrich Holk" erlebte am 23. Juni seine erste Aufführung im Neuen Theater zu Leipzig und befand diese Bühnenprobe mit seinem Erfolg. Das neue Werk fand entschiedenen Beifall. Die Hauptdarsteller wurden nach den Actschlüssen und am Schluß wiederholt hervorgerufen. Der Held des Stückes ist derselbe Holk, von dem in „Wallenstein's Lager" die Rede ist.

— Ein sechs Abende umfassender Cyklus der Shakespeare'schen Königsdramen hat im Neuen Theater zu Leipzig am 27. Juni mit „König Richard II." begonnen. Der Cyklus bildet zugleich den würdigen Abschluß der Thätigkeit des Octavgastspiels Gerlitz am leipziger Stadttheater.

— Sir Arthur Sullivan schreibt eine Musik zu „Macbeth", welches Drama der Schauspieler Henry Irving nächsten Winter in London zur Aufführung bringen will.

— In Coburg wird im nächsten Herbst nicht weniger als drei Opernneuigkeiten von Bedeutung über die Bretter gehen. Es sind dies Wagner's „Meistersinger von Nürnberg", C. M. v. Weber's „Die drei Pintos" und J. E. Gotthard's „Arama". Die Hofmaler Gebrüder Brückner sind bereits mit der Herstellung der Decorationen für die „Meistersinger" beschäftigt.

— In Frankfurt a. M. brachte die zur Neige gehende Saison kürzlich noch zwei Neuigkeiten. Das einactige komische Liederspiel „Am Wörtherse" von Thomas Koschat fand eine ungemein freundliche Aufnahme; auch das zweiactige Ballet „Die verwandelte Katze" von Jos. Hellmesberger jun. machte einen gefälligen Eindruck.

— Der mailänder Verleger Eduard Sonzogno hat für eine kleine Oper drei Preise in Höhe von 3000, 2000 und 1000 Lire ausgeschrieben. Die preisgekrönten Werke sollen durch seine Bemühungen und auf seine Kosten in der Herbstsaison des nächsten Jahres im Costanzi-Theater in Rom aufgeführt werden, das Eigenthumsrecht daran soll aber den Componisten verbleiben.

— Zum Vorsitzenden des Allgemeinen Deutschen Musikvereins wurde an des verstorbenen Prof. Karl Riedel's Stelle der Generalintendant Dronsart v. Schellendorf in Weimar gewählt.

— Die Maatschappij tot bevordering der toonkunst hielt am 15., 16. und 17. Juni im Haag ihr jährliches Musikfest im Gebäude für Kunst und Wissenschaften ab. Als Solisten wirkten mit die Damen Pss v. Eicheret aus München, Adele Aumann aus Berlin, die Herren Litzmann aus Hamburg, Schmalfeld aus Berlin, Regmann aus Amsterdam und Prof. Wirtz aus Brüssel (Violine). Der erste Tag brachte Händel's „Israel in Aegypten", der zweite Compositionen von Bach, Händel, Mendelssohn und Beethoven's „9. Symphonie". Den dritten Tag eröffnete die „2. Symphonie" (D-dur) von Brahms, daran schlossen sich die Vorträge der Solisten, denen große Anerkennung zuteil wurde.

— Hofrath Chronegk, der Intendant des meiningen'schen Hoftheaters hat sich nach Neuwied begeben, um wegen eines Gastspiels der Meininger im nächsten Herbst und Winter in Unterhandlungen zu treten.

— Concertmeister A. Schulz in Braunschweig, der Dirigent der Symphonieconcerte und Componist der Oper „Der wilde Jäger", wurde vom Prinz-Regenten durch Verleihung des Ritterkreuzes vom Orden Heinrich's des Löwen ausgezeichnet.

Digitized by Google

Die Internationale Jubiläums-Kunstausstellung in München.

III. *)

Pp. Nach einer fünfjährigen Pause tritt die bairische Kunststadt abermals mit einem Ereigniß hervor, das in unserer ausstellungsübersättigten Zeit nicht allein weit über Deutschlands Grenzen hinaus die Aufmerksamkeit der gebildeten Welt auf sich lenkt, sondern, wie man mit vollem Rechte sagen kann, auch verdient. Wir meinen die III. Internationale Kunstausstellung im Glaspalast, verbunden mit einem vielvollen Rückblick auf die Kunstentwickelung Münchens innerhalb der letzten hundert Jahre.

Das Interesse, das dem münchener Unternehmen von allen Seiten zutheil wird, beruht auf der an Erfolgen reichen Vergangenheit und dem leuchtenden Ansehen Münchens als des tonangebenden Mittelpunktes auf den Gebieten der Kunst und des Kunstgewerbes.

Das Ausland hat sich an dieser Ausstellung reichhaltiger und mit werthvollern Gemälden als früher betheiligt. Die Hälfte des kolossalen Ausstellungsraumes gehört der deutschen Kunst, deren Wandelungen und Phasen sich klar und übersichtlich überschauen lassen. Die Thatsache, daß aus solch imposanter Darlegung die künstlerische Production der Gegenwart neue Anregungen und Anschauungen empfängt, verbürgt allein schon den Werth der Kunstausstellungen gegenüber so häufig ausgesprochener Verurtheilung.

Zahlreiche Flaggenstangen und bunte Wimpel mit den Farben aller vertretenen Nationen bezeichnen von weitem den Eingang in die weiten Hallen des glasernen Hauses, das schon so manche Ausstellung in seinen Räumen beherbergt hat. Aber ganz vergessen ist das einfache lustige Aeußere, sobald das Bestibül den Eintretenden umfängt. Eine hohe stilvolle monumentale Halle, bis zu deren lichtspendender Kuppel hinauf der Wasserstrahl der Fontäne rauscht, getragen von marmornen Säulen und gewaltigen Karyatiden, umschließt den decorativen Mittelbau, den Brunnenhof, in wechselvoller Lichtwirkung. Werthvolle Gobelins zieren die Wände, üppiger Pflanzenwuchs schmückt und hebt die architektonische Anordnung, innerhalb welcher zahlreiche und große Werke der Plastik aufgestellt sind. Hohe Portale führen zur Linken in die Ausstellung des Deutschen Reiches, zur Rechten in diejenige des Auslandes, dem Eingang gegenüber aber zu den ungemein interessanten Werken der münchener Jubiläumsausstellung, der historischen Abtheilung.

Gerade hundert Jahre sind es, da ordnete der damalige Hofgalerieinspector Jakob Dorner die erste Gemäldeausstellung im sogen. Copirsaale der kurfürstlichen Galerie. Klein und bescheiden, kaum 60 Oelbilder, einige Zeichnungen und Pastelle enthaltend, war dieser erste Versuch, der an des Kurfürsten Karl Theodor Namenstage eröffnet ward. In der aufblühenden bairischen Residenz, angesichts der glänzenden künstlerischen Entwickelung unter der verständnißvollen Förderung hochsinniger Fürsten, in dem vornehm geschmückten Palast, den die heimische Kunst heute den Gästen aus ganz Europa zu bieten vermag, erstehen wiederum aus völliger Vergessenheit die Meister jener längst vergangenen Zeit, und ihre Werke finden darin einen Ehrenplatz. Den berühmten Namen der classischen münchener Periode, Cornelius, Kaulbach, Schwind, Rottmann, folgen dann die Bilder der Genremaler Riedel und Bäckel, des Schlachtenmalers Peter Heß, des Porträtmalers Stieler, Adam Klein's; die folgende Generation, repräsentirt durch Flüggen, Hamberg, Schleich, Morgenstern, Enhuber, später Piloty, Adolf Lier, Victor Müller, durch die Bildhauer von v. Schwanthaler bis zu Wagmüller und Gedon, ermöglicht selbst in dieser verhältnißmäßig kleinen Umschau doch einen Ueberblick über die stolze Reihe erleuchteter Geister und Kunstkörper, die einst auf münchener Boden gewirkt, geschaffen und die glänzende Gegenwart möglich gemacht haben.

Diese Gegenwart nun, welche sich, wir meinen hier zuerst auf der deutschen Seite, in mehr als dreißig Sälen und Cabinetten vor uns offenbart, hat allerdings im allgemeinen Eindruck etwas glänzendes, helles, lichtes, nicht allein durch die vortägliche Beleuchtung aller Räume, sondern auch durch die helle, lustige Tonwirkung der Gemälde selbst, das Wahrzeichen des modernen malerischen Glaubensbekenntnisses der großen Mehrzahl der Aussteller. Während die Gemälde der deutschen Ausstellung im Jahre 1883 noch überwiegend ein dunkles, tiefes Colorit zeigten und dadurch einen offenbaren Contrast mit dem Ausland bildeten, hat der kurze Zeitraum von kaum fünf Jahren hier schier umgestaltend, reformirend gewirkt. Starke Gegensätze stehen sich gegenüber, alles Maß überschreitende Darstellungen fehlen nicht, aber auch hochbedeutende, künstlerisch geklärte Schöpfungen weisen auf den neuen Weg und auf ein Ziel, das erstrebenswerth ist.

Zu diesen Schöpfungen rechnen wir vor allem im Genre Walther Firle's Kolossalgemälde „Im Frauenhause", das bei tiefer, poetisch wirkender Auffassung des Vorwurfs die moderne Anschauung technisch in hervorragender Weise zum Ausdruck bringt. In der Landschaft wirkt Gustav Schönleber mit seinem großen italienischen Strandbild wie durch das feinere holländische Dorfbild geradezu epochemachend. Das ist Plein air, nicht jene rohe geschmack- und formlose Manierirtheit, die sich dafür ausgibt, sondern ein ausgereiftes, fein künstlerisches Sehen in einer Vollendung, welcher weder die heimische noch die ausländische Kunst etwas ähnliches an die Seite zu setzen hat. In der Historie sind vor allem v. Uhde, der in der modernsten Richtung mit dem schon bekannten Bilde „Das heil. Abendmahl" hier die Führung übernimmt, und Wilh. Volz aus Karlsruhe, dessen „Heil. Elisabeth" von seiner, lichtvoller Erscheinung ist, zu nennen. Klaus Meyer's Bild wirkt anfangs fremdartig und wird seinen Verehrern erst bei eingehenderem Beschauen vertraut. Dann freilich treten die alten trefflichen Eigenschaften des Künstlers hervor, wenn auch die Ton- und Lichtwirkung bei den Figuren vielfach zerstreut, die Farbe theilweise braun und trocken erscheint. Als Maler der naiven Rinderwelt zeigt Klaus Meyer eine Vielseitigkeit, die, wenn sie auch mit einigen Schwächen auftritt, doch den begabten Meister mit jener köstlichen, an Knaus erinnernden Auffassung erkennen läßt.

Die Historie, welche, nicht auf dem ultrarealistischen Standpunkt stehend, den überkommenen Traditionen mehr oder weniger huldigt, findet in einer größern Anzahl hervorragender Werke von ungewöhnlichen Dimensionen eine bedeutende Vertretung. Hierzu zählt vor allem das bekannte Bild W. Lindenschmit's „Alarich in Rom", dann Frank Kirchbach's „Tempelaustreibung", Ernst Zimmermann's „Christus consolator", G. K. Lidth in Rom mit seiner „Vision Kaiser Maximilian's" sowie Ernst Hildebrand's „Tullia" und Hugo Vogel's „Herzog Ernst von Lüneburg und Braunschweig empfängt 1530 zu Celle das heil. Abendmahl zum ersten mal in zweierlei Gestalt". Auch den lebendigen Reiterattaque der Bismarck-Kürassiere Th. Rocholl's, die großartig gedachte Einsturz Ludwig Willroider's dürfen wir den genannten beifügen. Hierzu trat in neuster Zeit Ferd. Keller's in Karlsruhe großartig erdachte, wenn auch nicht mit monumental wirkender Ausführung gegebene Apotheose Kaiser Wilhelm's des Siegreichen.

Im Genre hat Defregger's kleines Bild, das der Künstler in seinem Privateigenthum behalten, einen ungemeinen Erfolg zu verzeichnen. Auch Jakobides, daneben K. Raupp, Paul Höcker, H. Steiner, Ed. Harburger, H. Rasch, Ed. Grützner, Herm. Kaulbach, Mathias Schmid, Friedrich Keller, Kowalski, vor allem Ferd. Brütt mit einem außerst feinen Bild „An der Börse", Ludw. Herterich, Cucheréti, Hugo Kaufmann, v. Habermann, Räuber, Chr. Max Bär, Adolf Schiller mit seinem Bilde „Gestürzt", Liebermann, Joh. Brandt, Laupheimer, K. Seiler mit köstlicher Kleinmalerei, Papperitz und Faltenberg, Meyerheimb, M. v. Schwindel, Lüben und noch eine lange Reihe vorzüglicher Schöpfungen, die anzuführen hier der Raum verbietet, fesseln den Beschauer.

Das räumlich größte Gemälde ist Jos. Weiser's, durch Ausführung und dargestellte Handlung sensationell wirkende „Unterbrochene Trauung". Oswald Achenbach ist mit zwei Landschaften vertreten, L. Dill mit mehrern tonig, luftigen Bildern, „Fischerbooten auf den Lagunen", dann Wenglein, Ed. Schleich, P. P. Müller, P. Jlsted, deren prächtige Waldinterieurs nicht minder anziehend wirken als das stimmungsvolle Meerbild E. Täger's und die mit Staffage versehenen Thier- und Landschaftsbilder Herm. Baisch's, Kallmorgen's, Velten's. An O. Gebler's, H. Zügel's und Hofner's Schafbildern bewundern wir das eingehende Studium wie die vorzügliche und in ihrer Erscheinung so verschiedene Mache, v. Weishaupt's „Brüllender Stier" wie A. Braith's „Kühe an der Tränke" glänzen durch ihre lebendig plastische Darstellung in fast natürlicher Größe.

Das Porträt in der deutschen Abtheilung findet in Fritz A. v. Kaulbach, seinem Vater Friedrich Kaulbach, G. Papperitz und Reuter in Karlsruhe sowie durch eine Reihe Porträts des Prinz-Regenten Luitpold von Baiern, unter denen die Darstellung Franz v. Defregger's, welche den Prinzen als Jäger darstellt, wol das Individuellste ist, die wesentlichste Vertretung.

Als Specialität in der Anordnung sowol wie durch die dargestellten Persönlichkeiten, erregt Franz v. Lenbach's Saal allgemeines Interesse, sodaß er in seinem vornehmen Ensemble einer der Anziehungspunkte der Ausstellung geworden ist.

Die gegenwärtigen politischen Verhältnisse ließen kaum erwarten, daß der Charakter einer Internationalen Ausstellung im eigentlichen Sinne gewahrt werden könnte. Ein Gang aber durch die Säle der außerdeutschen Kunst beweist, wie unbegründet diese Befürchtung gewesen. Münchens Ruf und Anziehungskraft als Kunstcentrum wie als Markt siegten abermals über alle Hindernisse; das Ausland, theils officiell, theils in privater Collectivausstellung vertreten, erscheint dem Werth und der Menge nach im münchener Glaspalast reicher als auf den bisherigen internationalen Ausstellungen. Zunächst dem Eingang zur Rechten haben sich Holland und Belgien mit einer ungewöhnlichen Zahl vorzüglicher Bilder eingefunden. Darunter sind Namen wie Franz Courtens, dessen „Schelde bei Antwerpen" nicht nur durch reine Größe, sondern auch durch die ausgezeichnete malerische Behandlung einen ersten Rang beansprucht, und Franz Verhas, dessen etwas buntfarbige Salonbilder allerdings hinter dem feiner gestimmten Bilde gleichen Genres von Karl Rus zurückstehen. Jos. Israels, der treffliche Schafmaler Mauve, J. H. L. de Haas, der kleinmaler A. H. Valkenkoek haben eine Anzahl ihrer trefflichen Werke gesandt. Namen vom besten Klang bietet England, Alma Tadema und Herkomer; letzterer sendet wahrhaft epochemachende Porträts, welche mit denen Frank Holl's als das Beste in dieser Gattung auf der münchener Ausstellung bezeichnet werden müssen. John Reid, W. Bartlett Richmond, Leighton Clara Montalba, James Whistler u. a. lehrt die englische Abtheilung uns kennen. Die Schweiz läßt sich durch Arnold Böcklin's „Spiel der Wellen", Polen durch ein Riesenbild Matejko's, Frankreich durch mehrere ausgezeichnete Bilder in der Collection Papperitz, aus englischem Privatbesitz stammend, durch Werke von Troyon, Dupré, Daubigny, Diaz, Corot Millet, Bastien Lepage, Rousseau vertreten; außerdem noch durch werthvolle Nachsendungen nach dem Schluß der pariser Salons.

Auch Amerika fällt mehrere Säle, wenn auch vorzugsweise mit Werken der in Europa lebenden amerikanischen Künstler, und wir begegnen da in erster Linie Toby Rosenthal's kleinem Genrebild und vorzüglichen Porträts, Köhler's „Strickbild", Charles Sprague Pearce's großem Bilde „Die Schiffenn", Carl Welchers' „Die Predigt"; in Norwegen und Schweden Abtheilung Gronvold mit einem tüchtigen Bilde „Abtei", den Impressionisten Stredöwig, dem Nordenskiöld-Porträt Carl Rosen's, den Fischerbildern Bergeland's und Clemens'.

Spaniens Kunst feiert in José Benlliure y Gil's „Diner im Colosseum" einen außergewöhnlichen Triumph; auf riesiger Leinwand eine kühne Composition von grabartiger Auffassung und malerischer, höchst wirkungsvoller Darstellung. Auch dessen „Marienmonat in Valencia" ist eine, wenn auch ganz anders geartete, vorzügliche Leistung und zeigt die Künstlerische Vielseitigkeit des Malers. Weit reichhaltiger als früher tritt diesmal Italien auf. Luigi Nono, Cavalleri, Rogeau Pezzati, dessen großes Pferdebild eine frisch lebendige Erscheinung ist, Cesare Tito's unserm in warmen und lebendigen Gemälde „Am Gardasee", Ciardi's stimmungsvolle Lagunenmotive, das tonig gemalte und mit humoristischer Staffage versehene Winterbild Emilio Borsa's „Liebe hält warm", ein kleines, aber sehr lebendiges „Reitergefecht" A. Mariano's, dann L. Rossi, Vinea (sehr fein und glatt), Tomasi's „Zitherspielmädchen", Bezzi, Mosè Bianchi und viele andere stellen mit ihren Werken die italienische Malerei auf eine erstaunlich höhere und ernsthaftere Stufe, als die begleitende zahlreiche, allzu äußerlich, spielerisch genrehafte Plastik Italiens einzunehmen vermag.

Die Plastik, im Vestibül sowol als in den einzelnen Bildersälen und in einem eigens dafür bestimmten Raum in weit ausgezeichneter Aufstellung gelangt, begrüßt den Eintretenden zuerst durch die Statue Kaiser Wilhelm's von K. Bartmann; nicht weit davon die ernste Feldherrngestalt Moltke's zu Pferd von R. Siemering in Berlin, die lebendige Kolossalgruppe „Heimkehr" von Robert Diez in Dresden, Eberlein's „Psyche", Ferd. v. Miller's „Columbus", Max Baumbach's „Hermes", „Trauernder Silen", A. Heß' „Porträt-Büste König Ludwig's I. von Baiern", ein „Christus am Kreuz" von Monteverde in Rom, „Arethusa" und ein junger Tasso von Hirt in München. Die flotte lebendige Gruppe „Ochsenführer" von L. Mignon in Brüssel sowie viele Statuetten und Büsten in oft glänzender Ausführung fesseln die Aufmerksamkeit des Beschauers.

Abgeschlossen vor den Augen der Welt stellt sich nun das Werk der münchener Kunstgenossenschaft dar, so vollständig, groß und reichhaltig wie noch nie, jetzt schon fühlbar in seinem weitwirkenden Einfluß auf das Schaffen der Künstler wie auf die Anschauung der Laien, fördernd und anregend in weitesten Kreisen zu Münchens Ruhm und seiner Künstlerschaft Ehr.

*) II. s. Nr. 2345.

Presse und Buchhandel.

— Ein Lebensbild des verewigten Kaisers Friedrich aus der Feder des königl. Hofpredigers Dr. theol. B. Kögel erscheint bei Ferd. Hirt u. Sohn in Leipzig unter dem Titel „Friedrich der Dritte, Deutscher Kaiser und König von Preußen", ausgestattet mit zwei Bildnissen des Monarchen und zahlreichen andern Abbildungen. — Ein anderes, dem Gedächtniß des Kaisers gewidmetes Buch kommt bei Wilh. Langguth in Eßlingen a. N. heraus: „Kaiser Friedrich III. Ein patriotisches Gedenkbuch, den gesammten deutschen Volke und der Jugend gewidmet von C. Krez". — „Das Büchlein vom Kaiser Friedrich" benennt sich ein Lebensbild für das deutsche Volk und Herz von P. Arent, mit einleitender Dichtung von Ernst v. Wildenbruch, welches im Verlage von Reinhold Kühn in Berlin herausgekommen. — Ein in zehn Lieferungen bei F. Lipperheide in Berlin erscheinendes Buch von Ludwig Ziemssen betitelt sich: „Friedrich, Deutscher Kaiser und König von Preußen".

— Von den „Beiträgen zur Erläuterung und Beurtheilung des Entwurfs eines bürgerlichen Gesetzbuches für das Deutsche Reich", welche Bekker und Fischer im Verlage von J. Guttentag (D. Collin) in Berlin herausgeben, bringt das 1. Heft: „Die Entstehungsgeschichte des Entwurfs eines bürgerlichen Gesetzbuches für das Deutsche Reich. In Verbindung mit einer Uebersicht der privatrechtlichen Codificationsbestrebungen in Deutschland", dargestellt von dem Oberlandesgerichtsrath F. Eccius in Kassel. Die ganze Serie wird etwa 16 Hefte umfassen.

— Eine deutsche Ausgabe der sogen. „Barnett Lectures" des bekannten englischen Physikers G. G. Stokes, Professor an der Universität Cambridge, erscheint binnen kurzem unter dem Titel „Das Licht" im Verlage von Joh. Ambros. Barth in Leipzig. Das Buch umfaßt zwölf Vorlesungen, und die Uebersetzung ist von Dr. C. Dziobek, Dozenten an der Technischen Hochschule in Berlin, besorgt. Als Anhang sind zwei früher von demselben Gelehrten verfaßte Arbeiten „Ueber die Adjectiven des Lichts" und „Ueber Fluorescenz" beigegeben.

— Von Dr. Heinrich Wölfflin kommt unter dem Titel „Renaissance und Barock" eine mit Abbildungen erläuterte Schrift bei Theodor Ackermann in München heraus, welche eine Untersuchung über Wesen und Entstehung des Barockstils in Italien enthält.

— Prof. W. E. Anton's „Handbuch der praktischen Elektricität" erscheint in autorisirter deutscher Bearbeitung von Dr. Martin Krug im Verlage von H. Gesemann in Jena. Das mit zahlreichen Illustrationen im Text erläuterte Werk soll den Studirenden einen Leitfaden, den Lehrbuch und einen Berather bei praktischen experimentellen Arbeiten bieten.

— Zur Begründung einer historischen Station in Rom, von der zunächst die in der vaticanischen Bibliothek befindlichen Manuscriptenschätze aus dem 15. und 16. Jahrhundert herausgegeben werden sollen, begeben sich der geistliche Privatrath Dr. Kriekenbeck und Prof. Schallmeyer aus Lichterfelde zu Ende des Sommersemesters nach Rom.

— Unter dem Gesammttitel „Gämsreich's Bücher aus Tirol" will F. W. Gämsreich's Verlag in Metz eine Sammlung herausgeben, deren Bänchen in eigenartiger Ausstattung die Beschreibung der besuchtesten und bekanntesten Orte Tirols, die zugleich durch eine Reihe von Illustrationen veranschaulicht werden, enthalten. Das erste Dutzendchen wird bringen: „Gossensaß, Mutter der Gemsen" aus der Gebrüder-Weil-Tirole" von Heinrich Noé, und 40 Illustrationen von Toni Grubhofer.

— Die Weiterveräußerung des Verlagsrechts kann nach einem Urtheil des Reichsgerichts in Leipzig vom Autor bei

Digitized by Google

Uebertragung seines Urheberrechts ausgeschlossen werden. Ist dies Letzteres ausdrücklich ausgeschlossen, so ist die Zustimmung des Autors zur Weiterveräußerung stillschweigend dann anzunehmen, wenn sich aus dem Vertrage, durch welchen der Urheber dem Recht abgetreten hat, oder, aus sonstigen Umständen nicht ein ausdrücklicher Vorbehalt für die Annahme ergibt, daß nach der Willen des Urhebers das übertragene Recht an die Person des Erwerbers gebunden sein soll.

— Die süddeutsche Buchhändlermesse in Stuttgart ist diesmal still und ruhig verlaufen gegangen, da alle Festlichkeiten unterblieben. Die Generalversammlung wurde am 19. Juni abgehalten. Die Abrechnung ging im ganzen glatt und in gegenseitiger Zufriedenheit von statten; der Jahresumsatz von 1887 wurde von vielen Seiten als ein verhältnismäßig günstiger anerkannt. Der vom Verleger G. Weiß in Stuttgart erstattete Jahresbericht begrüßte die Beschäftslage im Buchhandel allerdings noch immer als gedrückt gleich der Geldmittellage in Deutschland überhaupt. Daran schloß sich der Generalversammlung der württembergischen Buchhändler, in welcher nur innere Vereinsangelegenheiten zur Verhandlung gelangten.

— Die seit dem Jahre 1885 schwebenden Differenzen zwischen der preußischen Regierung und dem Unterstützungsverein deutscher Buchdrucker sind nun insofern beseitigt, als Namen eingerichtete Status die Billigung des preußischen Ministeriums des Innern gefunden und die Genehmigung ersehen hat, der von der hamburger Generalversammlung beschlossenen Abänderung der Mitglieder in sichere Aussicht gestellt ist.

— Die ehrene Tafel, die in der Krypta der St. Pauls-Kathedrale zu London zum Andenken an die in den Jahren 1884 in Sudan von 1883 bis 1885 unter Leben gekommenen tapferen englischen Kriegscorrespondenten errichtet worden ist, wurde am 16. Juni von Lord Wolseley in Anwesenheit verschiedener höherer Offiziere und zahlreicher Journalisten enthüllt.

Bibliotheken, Bücher- und Kunstauctionen.

— Die in Paris verdienten Kunstsammlungen von Salomon (90,000 Bände) haben insgesammt 1,067,000 ℳ eingebracht. — Die bei Hartleben in Wien versteigerte Bibliothek des Professors Dr. Ritter (13,000 Nummern), verstreut auf 328 Nummern), welche der Eigenthümer auf Reisen gesammelt hatte, erzielte nur 6000 Frs.

— Eine große Anzahl von der Königl. Bibliothek in Berlin erworbener japanischer Manuscripte, nicht weniger als 80 Bände stark, ist jetzt aufgestellt worden. Die Umhüllung entspricht an Geschmackvoll dem Reichthum der Handschriften selbst, denn es ist dazu ein seidenartiger Stoff, mit goldenen Blumen durchwirkter Stoff verwendet worden. Die japanischen Schrift ist bekanntlich sehr eigenartig, die einzelnen Worte werden nicht gerade als geschrieben, auch liest man vielfach nicht von links nach rechts, sondern von oben nach unten. Die neuen Anschaffungen haben auch hervorragenden künstlerischen Werth haben.

— Dr. Bond, der Hauptcustos der Bibliothek des Britischen Museums in London, hat sein Amt wegen vorgerückten Alters niedergelegt.

— Der Kunstauctionator J. W. Heberle (H. Lempertz' Söhne) in Köln versteigert vom 9. Juli ab im Lokale seiner Firma in Barbarastraße die aus dem Nachlasse des Dr. Heinrich Abelmann in Barmen herrührende Sammlung von Handzeichnungen und Gemälden, nach dem Katalog 2035 Nummern, und zwar Arbeiten in Kupferstich, Stahl, Stahlstich, Metall, Holz, Leder &c., Textilgeweben, Pergamentmalereien, Möbel, Miniaturen, Bücher, Gemälde. Der 211 Quartseiten umfassende Katalog enthält eine Anzahl Abbildungen (in Lichtdruck) der zu versteigernden Gegenstände.

Sport.

— Infolge des Hinscheidens des Kaisers Friedrich sind sämmtliche, für die dritte Juniwoche angesetzt gewesenen sportlichen Veranstaltungen in Deutschland entweder verschoben oder ganz aufgehoben worden. Der Verein für Hindernißrennen wird die Pferden der Charlottenburgerbahn erst am 4. Juli eröffnen, die wichtigen Concurrenzen auf dem Horner Moor bei Hamburg, darunter das Norddeutsche Derby, werden erst am 29. Juni ihren Anfang nehmen, das Schwimmmeeting in Hannover wird ganz fallen gelassen und durch ein vierstägiges Herbstmeeting ersetzt werden. Die Traberrennen in Weißensee am 24., deren Termin schon vor Monaten festgesetzt wurde, collidirten mit den auf den 24. und 25. Juni verlegten gleichen Rennen in Hamburg, aber selbst persönliche Unterredungen einer Abordnung des berliner Vereins haben die leitenden Personen in Hamburg nicht zu bestimmen vermocht, diese Zersplitterung des Materials zu vermeiden.

— Bei den am 16. Juni in Hoppegarten abgehaltenen Rennen gewann Hrn. Gerlach's br. H. Pagabund, von Säbermalers Attila, das Berggeist-Handicap für Zweijährige im Werthe von 1875 ℳ unter 58 Kgr. Gewicht in überlegenem Stil mit einer Länge vor Germane (55 Kgr.) und fünf andern; ziemlich dritte der Sieger, der in allen großen Zweijährigen-Rennen engagirt ist, da den beiden des 1886er Jahrgangs zu zählen sein. Den Silbernen Schild des Rennens Wilhelm und 16 100 ℳ verdiente das Gestüt Graf Stolberg, nachdem Herbert durch einen leichten Schnitzer am Huf unter Gewicht gesetzt war, mit Altenburg und Wallfahrt ohne Gnade, da die erstere den Sieg um einen Kopf an Hrn. Hirschfeld's br. H. by Dorchadzaer, von Wild Dare-Harmonie, überlassen mußte; Kanzler I, verdrängte, G-Dur und Pizarro verrollen nützlichen das Feld. Im Hemmenzsternen kam der gradiert 3j. F. d. Manischer von Mirambo und seinem Stallgenossen Winterkönig als erster ein, und im Offizier-Handicap Nachtwächter über 4000 Mtr. gewann Lieut. Schlüter Lieut. Frhr. v. Erlanger's Sj. br. St. Sigune (66½ Kgr.) in einem sichern Siege mit zwei Längen vor Mole (73½ Kgr.) unter Lieut. Frhr. v. Senden II., die noch Spring Garden, Rubin und zwei Pferde mehr hinter sich ließ.

— Zweiundzwanzig Pferde starteten zu Accot für das Rennen Hurst Cup im Werthe von 22 000 ℳ, den denen Capt. Machell's 3j. br. H. Spellbrook (59½ Kgr.) Mr. A. Peter's 4j. F.-H. Attila (47 Kgr.) nach hartnäckiger Gegenwehr um eine Halslänge schlug. Der Sieger wurde von Mr. Watson für 10 000 ℳ angekauft, kam aber zwei Tage später in dessen Karten in den Nedingham Stakes, einem von 24 Pferden bestrittenen Handicap, als letzter ein. Der hermetischen Jimeten errang im Gold Cup und im Alexandra Plate zwei glänzende Siege, während Mons. Aument's berühmte Cranz-Pferd-Stegerin Tenderente in der Gold Vase als vierte, im Cup als dritte und im Alexandra Plate mit Racket endete. Lord Calthorpe's 3j. F.-St. Seabriese, welche die Coventry Stakes im Werthe von 44 000 ℳ im Handicap gegen vierden Concurrenten heimtrug, erlag in den Rous Memorial Stakes mit einer halben Länge gegen Mr. Jenwick's Phil, dessen Stallgefährte Galeote in den Saint James Palace Stakes, Werth 31 000 ℳ, todten Rennen mit Ormond's Bruder Cyony lief.

— Elf Jährlinge des Gestüts Gbistowo erbrachten in der Auction einen Gesammterlös von 10 580 ℳ; den höchsten Preis erzielte eine rechte Schwester von Dioscur, vor Pistol-Queen ex Surrey, welche für 2020 ℳ in Hrn. v. Pecho einen neuen Besitzer fand, den nächsten eine br. St. von Pistol-Mirbelle, welche Graf Arco für 340 ℳ erkauft.

— Für Rajah-Rajin, den diesjährigen werner Derbysieger, ist im Norddeutschen Derby zu Hamburg Angebot erklärt worden, ebenso hatte der spätere in denselben Rennen und in der Union, Ulgd. in Hamburg nicht gestartet worden, da er niedergebrochen sein soll, wenigstens in der letzten Zeit zu Hoppegarten keine Arbeit mehr gethan hat.

— Wie der „Sport“ berichtet, unternahmen Unieutenants der englischen Reiterregimente kürzlich einen Distanzritt von Jurphen nach Amsterdam, eine Strecke von 166 Kilometer; der zuerst eintreffende Rittmeister von Raden hat auf seiner Vollblutstute Fire Queen 11 E St 45 Min. gebraucht, der zweite, Rittmeister von der Wyd, auf einem Halbblutwallach nur 11 Min. mehr.

— Die beiden Jockey Bob Johnson und Val Demosey des Gestüts Marshall haben in Vincennes, wohin sie zur Theilnahme an dem dortigen Trabrennmeeting gesandt waren, Erfolge nicht zu erringen vermocht. Der erstere wurde in einem Trabrennen über 2000 von dem 4jährigen schw. W. Kozar in 8 Min. 43½ Sec. um 3½ Sec. geschlagen, der andere endete im Prix de Juin, Trabfahren über gleiche Distanz, als dritter hinter Miss Mornay und Corrine, die in 8 Min. 10½ Sec. im ersten Rennen einkamen.

— Für die Internationale Regatta des Nordeutschen Regatta-Vereins und des Alsterclubs haben von ausländischen Rudervereinen der Thames Rowing Club, welcher bereits 1884 und 1886 an den hamburger Ruderfahrten theilnahm, für den Preis der Stadt Hamburg im Achter, für den Hemmenzpreis und den Preis des Deutschen Ruderverbandes im Vierer, ferner für Vierer und Zweier ohne Steuermann und für den Alsterpokal im Einer und der verendigene Ruderverein Kiel im Dollen-Vierer gemeldet.

— Im Kampf um die 25 Meilen Berufsfahrer-Meisterschaft von England wetteten acht Bicyclisten, von denen in der letzten Runde W. Wood, H. J. Crocker, R. English und J. Fleetwood zu Falle kamen; Alex Wood passirte in der bisher nur einmal überholenen Zeit von 1 St. 19 Min. 46⅗ Sec. zuerst das Band, drei Fuß vor dem Amerikaner A. Knapp, dem einen Fuß zurück Fred Lees als dritter folgte.

— Mr. L. F. Edge hat in Coventry in einem Dreirasfahren gegen Zeit über 25 miles (40,225 Kilomtr.) mit 1 St. 15 Min. 44⅘ Sec. einen neuen Weltrecord geschaffen und dabei alle bisherigen dessen Letters von der 20. Meile an geschlagen.

— Fünf Radfahrer-Meisterschaften von Deutschland und dem Wanderpreise des Deutschen Radfahrerbundes gelangen bei Gelegenheit des 5. Bundestages in Wien am 12. und 13. August d. J. zum Austrage, und zwar auf dem Distanz und dem Doppelhöhrenrad über 5000 Mtr., auf dem hohen Zweirad über 10 000 Mtr., auf dem Sicherheitszweirad über 1500 Mtr. und im Kunstfahren.

— Die zur Vertilgung der Kaninchen nach Neuseeland importirten Frettchen haben sich derart vermehrt, daß sie gleichfalls zur Plage geworden sind und sogar, in größerer Zahl vereinigt, selbst Schafe „reißen“ sollen.

— Der Abschuß auf den fürstlich Pleß'schen Revieren Pleß in Oberschlesien und Fürstenstein bezirg im verflossenen Jagdjahre an Wapitis 2 Auerochsen, 1 Schwarzwildschwein, 65 Rothhirsche, 134 Edelhirsche, 28 Damhirsche, 134 Damthiere, 208 Rehböcke, 51 Rehen, 40 Stück Schmalgewild, 4368 Hasen und Kaninchen, 2813 Fasanen, 209 Schnepfen und Bekassinen, 36 Birkhühner, 1858 Rebhühner, 63 Wachteln und 617 Wildenten; an Haarraubwild wurden 2018, an Raubvögeln 5936 Stück erlegt, insgesammt also 19 747 Creaturen abgeschossen.

— Herzog Ernst von Sachsen-Coburg und Gotha hat nach seinen Schwarzen in 50jähriger Jagdausübung 52 650 Stück jagdbares Wild erlegt, darunter 4 Elche, 1 Wapiti, 2516 Edelhirsche, 1508 Gemsen, 4 Auer, 32 Trappen, 8 Ibisse und 365 Auerhähne.

Schach.

Aufgabe № 2150.

Weiß zieht es und setzt in drei Zügen matt.

Von K. Kockelkorn in Crefeld.

Schwarz

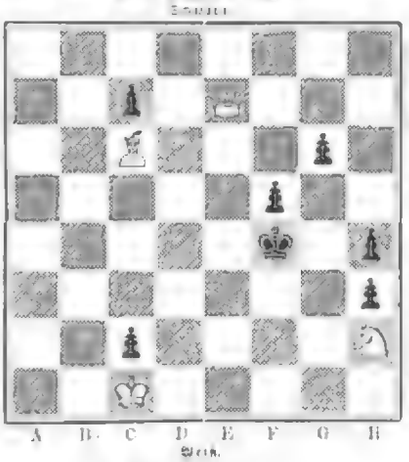

Weiß.

Auflösungen.

№ 2142.

Von Max Feigl in Wien.

Weiß	Schwarz
1) S. E 5 — G 4	1) K. E 4 — D 3
2) S. G 4 — F 6 †	2) K. C 4, K. E 4
3) D. E 8 — B 1 matt.	

Auf 1) . . . K. E 6 — D 5 2) D. E 8 — G 6 †, K. D 5 — C 4 3) S. G 4 — E 3 (2) matt. . . . K. E 6 — F 5 2) S. E 7 — D 6 †, K. beliebig 3) D E 8 — G 7, K 5 †

Eingesendet von Dr. Walz in Heidelberg, K. Dubok in Bischofswerda, Leon Gumpel in Lemberg.

Das Treffende gelöst jetzt Nebenstehenden durch 1) K. G 6 † &c., wie angegeben von M. Kurschan in Pardubitz, richtig durch 1) S. F 3 &c., wie angegeben von M. Jarosh in Leonberg, C. Bielock in Altona, P. Strecker in Pankow.

Wetterbericht.

Eine Wasserhose bei Varbelsheim ging am 18. Juni nachmittags in Ellerstadt bei Worms nieder. Der entstand oberhalb Petzes und legte sich unter einem Orkane, als entlade sich ein schweres Gewitter, in der Richtung nach Osthofen Berge in Bewegung, einen breiten Streifen Unwetter anrichtend. An der Wasserhose, welche die Erscheinung vorbot, wandte sich der Höhe des Bodenberges zu und bewirkte sich dem Thale. An der Richtung von Petzes nach Eppelsheim hatte die Wasserhose ihren Weg auf dem Felde zu. Die verschiedenen Richtungen der Windströmen sind auf dem ganzen Wege, den die Trombe genommen, zu sehen. Der Wasserschaden hat an den Feldern bei in einem Bereich liegen, den Wasser Schaden getan und zahlreiche Bäume entwurzelt oder gebrochen.

Bei Hof ist der 21. Juni ein Wolkenbruch niedergegangen, dessen Wassermassen theilweise bedeutenden Schaden anrichtet haben.

Am 19. Juni hat im Bergischen ein schweres Gewitter mehrfach Schaden verursacht. In Remscheid schlug ein Blitz in die evangelische Kirche, der Brand wurde jedoch bald erstickt. In Ermenzerg entzündete der Blitz den Kirchturm der reformirten Kirche, welcher abbrannte.

Durch einen zwischen Kurz und Gerdel (Rheinpreußen) am 24. Juni niedergegangenen Wolkenbruch hatten sich die Wasserwassen eines drei Kilometer langen Thales, das an der dortigen Eisenbahnbrücke endigt, sich in beiden Seiten überstürzten und sich in das Hauptbett Gerdel ergossen. Die Eisenbahndämme sind theilweise in Mitleidenschaft gezogen. An der Brücke wurde ein Arbeiter durch Herrn am 21. Juni Wolkenbruche großen Unheil angerichtet. Im Münster bei Bingen sind die Wasser wieder gefallen, die Menschen werden wieder Nahrung von den Feldern erwartet, weitere Schäden und Ställe sind hingegen werden. Mehr weniger beträchtlich sind die verwüsteten Gärten und Landereien. An den am Gestade liegenden Häusern wurden vielfach Häuser und Planken

verstärkt, einzelne Personen sind uns Leben gekommen, viel Vieh ist ertrunken. Der Schaden an Aeckern und Weinbergen ist zu einem sehr bedeutenden Betrag geschätzt. Auf der Rheinischen Bahn, der Rhein-Nahe-Bahn, der Ludwigs-Eisenbahn war der Verkehr gestört.

Vom 13. bis 15. Juni wurde das Puschertbal von Flirn bis Grünrod von Schneegestöber heimgesucht. Der Schnee fiel in dichten Flocken, und bald waren die Berge bis zur Thalsohle herab und das Thal selbst mit Schnee bedeckt. Auch in Saalfelden und St. Johann an der Gränze daher hat es warf gefallen.

Der Gelenke Maglaj am Verbas in Bosnien wurde am 13. Juni von einem furchtbaren Gewitter mit Orkan heimgesucht. Der Sturm entwurzelte an 20 landwirthschaftliche Gebäude und beträchtliche Schaden, auch in den Weinbergen sollen ungeheuren See, auf dem Herrenloser Höhe, zahlreiche Bäume, Netze von fortgerissenen Mühlen und Gebäuden in bunten Durcheinander treiben. Auch Straßen und Eisenbahnen sind vielfach verwüstet worden.

Entsetzliche Stürme und Orkane haben in Canada große Verwüstungen angerichtet. Zahlreiche Personen wurden getödtet, und der Schaden an Grundeigen ist riesig. Ein von Südwest kommender Cyclon verheerte die Stadt Ottawa zum großen Theil. Während 15 Minuten lang währenden Sturmes folgte der Blitz in das städtische Hospital, und es brach Feuer aus, welches gleich hell gelöscht wurde. In der Umgebung Ottawas hauste der Wirbelsturm nicht minder verheerend. Die katholische Kirche in Billings Bridge wurde von Cyclon eingeäschert, ein kleines Mädchen erlitt dabei den Tod, mehrere andere Kinder erhielten schwere Verletzungen. Auch in Montreal sind erhebliche Verheerungen zu verzeichnen. In Compton zerstörte der Sturm ein Haus, dabei wurden eine Frau und fünf Kinder getödtet. In Bernard brannte das Hotel Wellington infolge Blitzschlags ab; in diesem Hause hatte 1759 der erste legislative Körperschaft Amerikas getagt.

In Colao in Mexico hat eine Ueberschwemmung 310 Häuser zerstört, und 26 Menschen sind dabei ertrunken. Der Damm der argentinischen Eisenbahn ist auf eine weite Strecke unterwaschen worden. Bei Cuernavaca ist der Fluß Tolimán über seine Ufer getreten und hat die umliegenden Felder verwüstet. Bei Veracruz stieg der Fluß nach immer

Die Beobachtungszeiten sind früh 6, resp. 7 Uhr, b = bedeckt, w = bewölkt, h = heiter, r = Regen, s = Schnee, n = Nebel, g = Gewitter, st = Sturm.

Die Temperaturen sind nach Celsiusgraden (10° = 8° Reaumur) gegeben.

Stationen	Juni 18	Juni 19	Juni 20	Juni 21	Juni 22	Juni 23	Juni 24
Malaga	+ 19 h	+ 18 h	+ 17 h	+ 14 w	+ 17 w	+ 16 w	+ 15 w
Berk	+ 11 h	+ 10 h	+ 11 h	+ 12 b	+ 14 b	+ 14 w	+ 13 b
Paris	+ 11 h	+ 11 h	+ 11 h	+ 12 b	+ 13 h	+ 17 w	+ 18 h
Hetter	+ 14 h	+ 10 h	+ 13 w	+ 13 w	+ 16 h	+ 17 h	+ 18 w
Cuxhaf	+ 11 h	+ 11 h	+ 12 w	+ 14 b	+ 14 b	+ 20 w	+ 21 h
Brüssel	+ 21 w	+ 20 h	+ 20 h	+ 20 w	—	—	+ 24 b
Ostende	+ 15 h	+ 15 w	+ 17 h	+ 22 w	+ 19 r	+ 20 h	+ 22 h
Trieft	+ 19 h	+ 14 w	+ 20 h	+ 22 h	+ 23 h	+ 23 h	+ 23 h
Wien	+ 15 r	+ 14 h	+ 16 h	+ 15 h	+ 18 h	+ 19 h	+ 19 w
Budapest	+ 15 h	+ 15 h	+ 15 h	+ 17 h	+ 18 h	+ 21 h	+ 17 r
Darmstadt	—	—	—	+ 16 w	+ 15 w	—	+ 17 h
Krakau	+ 13 b	+ 14 w	+ 16 h	+ 15 w	+ 16 h	+ 13 h	+ 13 h
St. Petersburg	+ 13 h	+ 13 h	+ 13 h	+ 13 w	—	+ 13 b	+ 11 h
Copenhagen	+ 15 h	+ 14 h	+ 16 h	+ 16 w	+ 10 w	+ 12 w	+ 11 h
Stockholm	+ 13 h	+ 17 h	+ 16 h	+ 19 h	+ 12 r	+ 19 h	+ 19 w
Christiansand	+ 16 h	+ 15 h	+ 13 n	+ 11 n	+ 19 h	+ 11 n	+ 12 w
Oslo	+ 15 h	+ 17 w	+ 16 h	+ 16 w	+ 16 w	+ 16 w	+ 19 h
Kopenhagen	+ 13 h	+ 19 h	+ 15 h	+ 16 w	+ 16 h	+ 16 h	+ 17 h
Memel	+ 14 h	+ 19 w	+ 21 h	+ 18 h	+ 17 h	+ 16 w	+ 17 w
Kiel	+ 14 h	+ 14 h	+ 12 h	+ 14 h	+ 14 h	+ 16 h	+ 17 w
Hamburg	+ 13 h	+ 15 h	+ 14 w	+ 16 h	+ 16 h	+ 17 h	+ 17 w
Bremen (Stadt)	+ 11 n	+ 11 h	+ 13 h	+ 14 h	+ 15 h	+ 15 h	+ 15 h
Wilhelmshaven	+ 10 h	+ 11 h	+ 10 h	+ 13 h	+ 14 h	+ 19 h	+ 19 h
Hannover	+ 11 h	+ 14 h	+ 15 h	+ 13 h	+ 17 w	+ 21 h	+ 20 h
Leipzig	+ 14 r	+ 16 h	+ 11 w	+ 16 r	+ 21 h	+ 22 h	+ 22 h
Berlin	+ 14 h	+ 12 w	+ 14 h	+ 16 w	+ 20 h	+ 21 h	+ 21 h
Breslau	+ 14 h	+ 15 w	+ 13 h	+ 16 h	+ 16 h	+ 19 h	+ 18 w
Dresden	+ 13 h	+ 13 h	+ 13 w	+ 16 h	+ 17 w	+ 20 h	+ 17 h
Karlsruhe	+ 11 r	+ 11 h	+ 13 w	+ 13 h	+ 16 h	+ 21 h	+ 19 w
Friedrichshafen	+ 12 h	+ 10 r	+ 13 h	+ 16 w	+ 18 w	+ 17 w	+ 16 h
München	+ 9 r	+ 8 r	+ 13 h	+ 16 h	+ 17 h	+ 19 h	+ 19 h
Bäder und klimatische Curorte.							
Biarritz	+ 18 h	+ 17 h	+ 16 h	+ 14 h	+ 16 h	+ 16 w	+ 16 h
Nizza	+ 18 h	+ 18 h	+ 17 h	+ 21 w	+ 19 w	+ 20 w	+ 20 w
Nizza	+ 23 w	+ 21 w	—	+ 22 w	+ 23 w	+ 23 h	—
Trafoy-Tarasp	+ 13 r	+ 12 r	+ 11 s	+ 10 s	+ 14 w	+ 14 h	—
Karlsbad	+ 14 r	+ 12 r	+ 10 w	+ 13 r	+ 15 w	+ 17 h	—
Franzensbad	+ 12 s	+ 12 r	+ 11 w	+ 13 w	+ 13 w	+ 16 w	—
Marienbad	+ 10 r	+ 11 s	+ 8 w	+ 13 w	+ 13 w	+ 15 w	—
Ischl	+ 12 s	+ 12 r	+ 11 w	+ 14 w	+ 15 h	+ 17 h	—
Salzburg	+ 9 r	+ 11 h	+ 11 r	+ 14 w	+ 16 h	+ 18 h	—
Gastein	+ 5 s	+ 6 h	+ 7 s	+ 13 h	+ 11 h	+ 13 h	—
Gleichenberg	+ 12 r	+ 13 r	+ 12 w	+ 13 h	+ 15 h	—	—
Reagina	+ 13 h	+ 13 h	+ 13 w	+ 16 w	+ 19 h	+ 19 h	—
Meyhaus	+ 16 w	+ 17 h	+ 16 w	+ 19 h	+ 21 h	+ 22 h	+ 21 w
Bad Reinerz (Stadt)	+ 13 w	+ 13 h	+ 14 w	+ 14 w	+ 13 h	+ 17 h	+ 17 h
Kissingen	+ 11 r	+ 13 h	+ 12 h	+ 14 h	+ 21 h	+ 21 w	+ 21 h
Baden-Baden	+ 11 r	+ 13 h	+ 11 h	+ 14 w	+ 17 h	+ 16 h	+ 17 h
Griesbaden	+ 12 h	+ 14 h	+ 14 h	+ 15 h	+ 21 h	+ 21 w	+ 21 w
Homburg	+ 10 r	+ 13 h	+ 14 h	+ 15 h	+ 21 w	+ 16 h	+ 16 h
Bad Nauheim	+ 10 h	+ 13 h	+ 14 h	+ 19 h	+ 21 w	+ 21 h	+ 21 h
Baden bei Wien	+ 12 w	+ 11 r	+ 11 w	+ 16 h	+ 16 h	+ 17 h	+ 13 h

Nachmittags 1 Uhr

Trieft	+ 20 w	+ 19 w	+ 18 h	+ 17 h	+ 16 h	—	—

Himmelserscheinungen.

Astronomischer Kalender.

1888	Sternzeit um Mitternacht	Culminiren der Sonne nach mittl. Zeit	des Mondes im mittl. Mittag Rectascension	Declination	Horizontal-Parallaxe	des Mondes Aufgang	Untergang
Juni	h m s	h m s	° ′	° ′	′	h m	h m
1	6 37 44	12 3 14	+ 0 20	23 — 5	61,50	0 —	7 11
2	6 41 41	12 3 43	+ 4 54	23	61,24	0 43	
3	6 45 37	12 4 11	+ 9 27	23	61,03	1 19	8 37
4	6 49 34	12 4 40	+ 13 57	23	60,86	1 54	
5	6 53 30	12 5 8	+ 18 24	23	60,74	2 31	9 58
6	6 57 27	12 5 37	+ 22 46	23	60,66	3 10	
7	7 1 23	12 6 5	+ 26 59	23	60,63	3 55	11 22
8	7 5 20	12 6 33	+ 31 1	23	60,65	4 47	

Sonnenaufgang 3 Uhr 45 Min., Sonnenuntergang 8 Uhr 10 Min.

Letztes Viertel den 1. Juli 4 Uhr 42 Min. früh.

Culminationsdauer der Sonne 3m 11,2s in Sternzeit (für Mittwoch gültig).

Größte Entfernung der Sonne von der Erde am 3. Juli.

Sichtbarkeit der Planeten.

Mercur geht mit der Sonne nahezu unter und kommt fast gleichzeitig mit derselben auf, sodaß beide Planeten unsichtbar sind. — Mars (1,524 gerade Aufsteigung, 9° südliche Abweichung, rechtläufig im Sternbilde der Jungfrau, d. wandert in die Nähe des hellen Sternes Spica gekommen und geht zwischen dem 3. und 5. über denselben in einer Entfernung von etwas über 1 Grad hinweg. Mars hat wegen seines zu nördlichen Standes von der Erde an Helligkeit verloren, dieser Verlust wird sich in den Augen laufenden Knaben; sein Untergang erfolgt zuletzt gegen 11½ Uhr. Mars vorher verschwindet am westlichen Horizonte Uranus, welcher seine rechtläufige, sehr langsame Bewegung im Sternbilde der Jungfrau fortsetzt. — Jupiter (252° gerade Aufsteigung, 17° südliche Abweichung) bewegt sich rechtläufig im Sternbilde der Wage, er steht seiner höchsten Stand am Südhimmel eine halbe Stunde nach Sonnenuntergang und dürfte bis früh 1½ Uhr über den Gesichtskreis. — Saturn (12,3° gerade Aufsteigung, 12° südliche Abweichung, rechtläufig) im Sternbilde des Widders, ist am Abend kaum mehr aufzufinden, da er seinen Abstand in der Dämmerung am Nachmittagsmeer steht und bereits nach 9½ Uhr untergeht.

Der Mond kommt in Erdferne am 3. früh 1 Uhr (Abstand 405 400 Kilometer); in Erdnähe am 16. abends um 6 Uhr (bei die Erde den Punkt erreicht, wo sie am nächsten von der Sonne entfernt ist.

Frauen-Zeitung

Gulsami.

Eine griechische Dorfgeschichte
von
B. Goltzer.

[Nachdruck verboten.]

Lithara ist kein gewöhnliches Dorf. Es zählt zwar höchstens dreihundert Einwohner, allein du darfst versichert sein, nur ehrlichen, braven Menschen daselbst zu begegnen. Die Häuser liegen zerstreut auf dem niedrigen Hügel am Meere, klein, aber sauber und freundlich. Weiß glänzen die lichten Mauern im Sonnenstrahl, von offenen Gärten mit Mandel- und Feigenbäumen umkränzt. Selbst die Wohnungen der Wohlhabenden haben nur zwei Zimmer, schattig und kühl, im Sommer stets leer und verlassen. Alle Familien schlagen, sobald der Sommer naht, ihr Heim im Freien unter Gottes blauem Himmel auf, und alles Leben und Arbeiten vollzieht sich im fröhlichen Sonnenlichte, öffentlich, vor aller Augen in den Gärten und auf den Terrassen nahe am Meere, dessen ewig ruhige, blaue Flut mit der dunklen Silhouette der Berge das lichte Bild Litharas widerspiegelt.

Der späte Wanderer, der die Straße von Korinth nach Patras verfolgt, wird angenehm überrascht, wenn er in stiller Nacht das unbekannte Dörfchen berührt. Hält er einen Augenblick an und ruht vor der einsamen Kirche auf dem kleinen Platze, der den Gipfel des Hügels einnimmt, so gewahrt er zu seinen Füßen ein liebliches Bild, dessen einzelne Züge bei dem milden Scheine des Mondlichts bald scharf und deutlich hervortreten. Inmitten großer Bäume liegen staffelweise in unregelmäßiger Folge die weißen Häuser und steigen wie die Stufen einer moosbedeckten Treppe bis zum Strande hinab. Drei Süßwasserquellen spiegeln sich auf blanken Kieseln wie auf einem Silber und bilden ein leis murmelndes Bächlein, das in durchsichtigem Strahl die Terrassen hinabspringt und sich im Meere verliert. Der enge tiefe Hafen ruht, nicht der leiseste Wellenschlag bewegt die wenigen Fischerbarken, hinter denen sich der breite Strom des Korinthischen Meerbusens ausbreitet, den jenseits die gewaltigen phokischen Berge bekränzen. Und wie die Natur, so schläft in sorgloser Heiterkeit das ganze Dorf: jedes Haus hat Thüren und Fenster weit offen, um für die heißen Stunden des Tages die frische, kühle Nachtluft einzulassen; Männer, Weiber und Kinder schlafen beieinander auf trockenen Maisblättern oder dunklen Teppichen, die einen vom Mondlicht hell bestrahlt, die andern im Schatten der Bäume verborgen: alle ruhen brüderlich vereint, ohne Furcht, in friedlichem Vertrauen und sorgloser Sicherheit.

So sah ich das stille Dörfchen in heller Mainacht des Jahres 1876. Wie jäh fand ich's verändert, als ich wenige Monate später dieselbe Straße von Argos nach Korinth zurückzog! Man schlief nicht mehr unter dem freien Gotteshimmel; die Thüren und Fenster standen nicht mehr sperrweit offen und jedem zugänglich; die Menschen erschienen nicht mehr glücklich und zufrieden wie vordem; sorgenvoll und finster blickten die Männer, verstört und verweint die Weiber, selbst der zahlreichen Kinder fröhliches Spiel hatte etwas scheues und gedrücktes. Was war die Ursache dieser schnellen Veränderung? Sie liegt in den drei Worten: Petros liebte Gulsami.

Petros war der Sohn eines Böttchers in Lithara, der gleich seinem Vater einen Theil des Jahres die Küsten verfertigte, welche die trockenen kleinen Rosinen, dieses einträglichste Handelsprodukt der nördlichen Küste der Peloponnes, aufnehmen. Nach der Ernte ließ er sich auf dem ersten besten Küstenfahrer als Matrose anwerben und blieb etwa sechs bis acht Monate in der Fremde an der Küste des Mittelmeeres. Kehrte er zurück, so brachte er meist eine Partie Waaren mit, die er als sein Reisegeräth einschmuggelte und in Lithara verkaufte. Allein er verstand sich nicht recht aufs Handeln: sein Verdienst machte ihn nicht zum wohlhabenden Manne; doch war er stets zufrieden und wohlgemuth, hatte er doch zum Leben gerade genug und schuldete niemand einen Para. Dazu liebte und achtete ihn jedermann; selbst seine Kameraden waren nicht eifersüchtig auf ihn, wenn er Sonntags in und nach der Kirche mit seiner glänzend weißen Fustanella, seinem reichen Gürtel und der dreifarbigen, mit blendenden Goldschnüren gestickten Weste aus Patras sie alle überstrahlte. Der Aufenthalt in den verschiedenen Häfen der Levante hatte in dem leichtlebigen Burschen den Sinn für Koketterie, der den jungen Griechen angeboren ist, im höchsten Maße ausgebildet; all sein erspartes Geld verwendete er auf Toilette und auf schöne Waffen. Seine Genossen beneideten ihn besonders wegen eines herrlichen Chandjari (Dolchmesser) mit doppelter Schneide und massiver ciselirter Klinge, das ihm einst ein Jude in Alexandria verkauft hatte, und das er stets im Gürtel trug. Uebrigens suchte er niemals Zank und Streit, obwol man wußte, daß er sich vor niemand fürchtete. Mit zarter, feiner Gestalt verband er muskulöse Kraft und Gewandtheit, und man brauchte nur einen Augenblick in seine glänzenden schwarzen Augen gehaut zu haben, um zu erkennen, daß er sich seiner Kraft bewußt war und sie respectiren zu lassen verstand. Ein feiner schwarzer Schnurrbart beschattete seine Oberlippe und ließ die weißen Zähne um so blendender erscheinen; seine kurz geschnittenen Haare glichen dem glänzend-blauschwarzen Rabenflügel.

Nach den langen Reisemonaten kehrte Petros stets voll Freude und Hoffnung nach Lithara zurück und gelobte sich im Innersten seiner Seele, niemals wieder an eine Abreise zu denken. Allein er wußte recht wohl, daß er ohne Geld eine traurige Rolle in seiner Heimat spielen würde. Das langweilige Handwerk des Vaters jahraus jahrein zu treiben, hatte er durchaus keine Lust, und so mußte er sich schon wohl oder übel wieder zur Abreise entschließen, wenn sein Verdienst auf die Neige ging, so schwer ihm auch das Scheiden wurde. Seinen Vater und seine Brüder zu verlassen, das konnte er schon leichter verwinden, aber Gulsami, Gulsami, deren Bild sein ganzes Herz erfüllte — ihr wieder und wieder Lebewohl zu sagen, bekümmerte seine Seele und machte ihn zum Sterben traurig. Ein Tag wird kommen, und ich werde sie verlieren! sprach er bei sich, als er sich zu seiner letzten Reise einschiffte; sie wird mich vergessen, wenn sie mich nicht mehr sieht! Ist sie nicht schon achtzehn Jahre alt, und weiß man nicht schon längst, daß sie die reichste Maigdl im Dorfe hat, und daß sie das schönste Kind in Lithara ist? Und habe ich ihr je ein Wort von meiner Liebe gesagt? Nein, nein, niemals. O daß ich ihr doch wenigstens einmal meine Liebe und meine Angst um sie gestanden, daß sie nur einmal mein sehnsüchtiges Liebeswort vernommen hätte! Vielleicht hätte sie vergessen, daß mein Haus klein ist, daß ich keine Weinberge habe, und daß ich ein armer Mann bin; vielleicht hätte sie mich erhört und ihren Vater überredet, mich als Sohn aufzunehmen. Aber nein, ich bin ein Thor. Mußt sie nicht gefühlt haben, wie herzlich ich sie liebe? und doch lächelt sie mir nur zu wie den andern auch, und ihre Hand zittert nicht in der meinigen. Und wenn sie singt, schaut sie mich nicht anders an als die andern, und ihre Augen verrathen kein geheimes Verständniß, wenn ihnen meine Blicke begegnen. Gulsami, ich werde dich verlieren!

Acht Monate war Petros dieses Jahr auf der Reise. Als er zurückkam, gingen ihm seine Freunde bis nach Korinth entgegen. Sie sprachen kein Wort von Gulsami. Er selbst wagte nicht zu fragen. Trübe Ahnung sagte ihm, was das Schweigen bedeute. Als er die ersten Häuser seines Dorfes sah, wußte er noch nicht, ob sie verheirathet oder gestorben: ein Unglück so groß und schwer wie das andere.

Gulsami war verheirathet. Spiros, sein Vater Spiros, dessen Vater einer der wohlhabendsten Bauern des Dorfes war, hatte sie als Gattin heimgeführt, und sie wohnte jetzt in seinem Hause.

Es bereitete dem armen, hoffnungslosen Burschen ein grausames Vergnügen, sich alle Einzelheiten seines Unglücks erzählen zu lassen. Er zürnte nicht, er klagte und jammerte nicht; tiefe Niedergeschlagenheit bemächtigte sich seiner Seele. Sein Liebestraum war zerronnen; so galt es denn, ein neues Leben zu beginnen. Zunächst suchte er Gulsami auf alle Weise auszuweichen und glaubte so, sich an die Betrachtung der Trümmer seines zerstörten Glückes gewöhnen zu können.

Allein er war weder stark noch gefühllos genug, um sein Leid und die, die es ihm verursacht, zu vergessen. Langsam ergriff seine starke Natur eine ihr sonst durchaus fremde Schlaffheit, eine unbesiegliche Melancholie, die ihn den fröhlichen Genossen seiner frühern Tage und ihrer Lust bald ganz entfremdete. Sich selbst unbewußt wurde er ein anderer Mensch, in dem ganz neue, bisher unbekannte Gefühle auf- und abwogten. Seine junge, lebensfrische Natur, die ihn sonst mit stürmischer Gewalt zu schneller, kühner That getrieben hatte, lernte alle ihre Kräfte auf ein höheres Ziel concentriren: er entdeckte plötzlich Freunde um sich her, an die er früher nie gedacht hatte, und die nach und nach die geheimsten Vertrauten seines Herzleids wurden. Der stille Golf, dessen klare Wasser so silberhell in der Morgensonne glänzten und so schwarzblau um die Mittagszeit dunkelten, redete plötzlich zu ihm eine stumme und doch seinem Herzen verständliche Sprache, die er früher nie vernommen. Seine Augen folgten sinnend der wechselnden Gestalt der Wolken und hafteten stammend an den fernen Gipfeln der Berge von Kumeli, die die Abendsonne mit ihren sinkenden Strahlen wie mit rosigen Schleier umhüllte; ja sie füllten sich gar mit heißen Thränen, wenn er traurig einen verbrannten, seines grünen Blätterschmucks beraubten Baum betrachtete.

Bald wußten alle im Dorfe, daß Petros ein anderer Mensch geworden sei. Seine ehemaligen Genossen, die ihm mehr Courage zugetraut, meinten wol, er habe Heimweh — Heimweh nach der Fremde! Er selbst sagte gar nichts, vertheidigte sich mit keinem Worte. Fand er's doch selbst ganz natürlich, daß sie seine Gedanken nicht verstanden. Der Liebesschmerz hatte ihn über seinesgleichen erhoben; er war ein Fremder in der Heimat geworden. — Sie haben im ganzen nicht unrecht, sagte er sich wol, ich hätte gar nicht wiederkehren sollen. Welche Freude wartet meiner in Lithara? Warum soll ich hier bleiben? Das Dorf ist für mich öde und leer; kann ich hier leben bei dir und ohne dich?

Gulsami allein verstand die schmerzliche Wandlung im Wesen des jungen Mannes. Die Frauen haben ein feines Gefühl, ein instinctives Mitleid, das die Ursache verborgenen Leides sucht und findet. Sie erkannte die Quelle seiner Traurigkeit, sie sah auf den Grund seiner todesmüden Seele. Der Gedanke an Ihn hatte sie auch während ihrer Hochzeit nicht verlassen, und jetzt, da er zurückgekehrt war, hatte sie ihn schärfer, als er wußte und glaubte, beobachtet; ihre Ahnung ward zur Gewißheit, da sie ihn sah.

Schon seit lange wußte sie sich von ihm geliebt, und wenn er nie gewagt hatte, es ihr zu sagen, so fühlte sie doch, daß sie ihn verstanden, daß sie durch sein wortloses Werben im Innersten ihres Herzens ergriffen, daß zwischen ihnen mehr als ein mündliches Versprechen sei, ein geheimes Band der Herzen, das der Worte nicht bedarf. Trotzdem hatte sie Spiros geheirathet, nicht etwa, weil sie ihn liebte, sondern weil sie, wie alle ihre Genossinnen auch, als sorglose jüngste Jungfrau in der Ehe nur einen willkommenen Lebenswechsel und den Reiz langentbehrter Unabhängigkeit und häuslicher Macht erblickte. Dazu hatte alle Welt ihr zugerathen, hatten Eltern und Verwandte ihr die Annehmlichkeiten dieser Vereinigung in glänzenden Farben geschildert: sie würde glücklich und reich sein, sie würde die schönsten Weinberge am Gestade und den größten Garten in Lithara besitzen, ihr Gatte würde sicher Schöppe des Dorfes, ja vielleicht Dimarch (Kreisschulze) werden. Petros dagegen war arm, der Aermste im Dorfe einer. Und doch war es nicht etwa niedrige Berechnung gewesen, um derentwillen sie sich von Petros fürs Leben getrennt hatte. In der Tiefe ihres Herzens sprach eine leise, aber dringliche Stimme wider die Vereinigung mit Petros. Sie fühlte sich wol oft hingezogen zu dem schönen Jüngling, allein vor seinen suchenden, heißen Blicken schreckte sie wieder bang zurück. Wie auf sturmbewegter See die schwankende Woge sich bald thurmhoch emporhebt, bald jäh in den tiefen Abgrund hinabstürzt, so wogte es in ihrem Kindesherzen auf und nieder: eine rechte, selige, stille Befriedigung hielt der Gedanke an Petros niemals in ihrer Seele aufkommen. Deshalb erstarben herzliche Liebesworte auf ihren Lippen, deshalb wich sie stumm und scheu wie ein verschüchtertes Reh vor seiner wortlosen Bewerbung zurück. Er war so ganz anders als die übrigen jungen Leute im Dorfe. Auf seinen Reisen mochte er viele Abenteuer erlebt und unter den rohen groben Matrosen sechs böse Sitten und Gewohnheiten gelernt haben; sie traute ihm nicht und fürchtete ihn mehr, als sie ihn liebte.

Nicht ohne geheimes Bangen hatte sie die Kunde von seiner Rückkehr vernommen. Denn obwol er sich ihr gegenüber stets sanft und zurückhaltend, ja fast blöde und furchtsam verhalten hatte, so wußte sie doch recht gut, daß er ein heißblütiger Mann und in Zornesmuth der schlimmsten Gewaltthaten fähig sei. Als sie ihn nun nach wenigen Tagen so ganz verändert sah, bemächtigte sich ihres Herzens ein tiefes, inniges Mitleid für den still leidenden Jüngling. Sie fühlte, er, den sie so gern glücklich und getröstet gesehen, leide um ihretwillen, leide durch sie und trage seinen tiefen Schmerz, ohne zu klagen. Konnte sie ihm helfen aus seiner trostlosen Seelenpein?

* * *

Eines Abends waren die beiden Familien des Petros und Spiros am Ufer des Meeres vereinigt, um das Namensfest eines gemeinsamen Verwandten zu feiern. Da trafen sich Gulsami und Petros, da sprachen sie miteinander. Sie ward betroffen über den veränderten Ton seiner Stimme, aber sie wagte nicht, es ihn zu sagen. Kaum daß sie Worte finden konnte, kaum daß sie ihre ins schmerzerfüllte Antlitz zu schauen wagte. Auf ihre Lippen drängte sich's wie ein heißes, flehendliches Gebet: Liebe mich nicht, ich beschwöre dich, liebe mich nicht also! aber das Wort erstarb ihr vor dem tiefen Weh, das sich in seinen Zügen ausprach.

Man bat sie, eins der alten Volkslieder zu singen. Ihre süße, klagende Stimme entsprach so recht dem melancholischen Inhalt jener Tragödie. Sie setzte sich vor die Zuhörer mit dem Rücken gegen das Meer gewandt, dessen Fluten sanft ihre Füße netzten. Es war ein episches, trauriges Lied, daß sie sich erwählte, eins jener einförmigen Lieder, deren ergreifende Poesie und Schönheit wir fern von dem blauen Golf, fern von dem griechischen Himmel und den starren Gebirgen kaum zu begreifen vermögen. Stille herrschte ringsum. Alle lauschten dem einfachen Gesange, dessen klagende Melodie mit unwiderstehlichem Zauber die Herzen der Hörer ergriff. Wie der letzte Sang des Vogels in den Lüften, erklang in der erhabenen Ruhe des Abends ihr melancholisches Lied. Innere Erregung hatte der schönen Sängerin mit ihren großen schwarzen Augen einen vergeistigtern Ausdruck verliehen; ihr reines, süßes Angesicht glänzte wie eines Engels Angesicht. Petros schaute sie wieder und wieder an; seine Kräfte verließen ihn. Eine Aufregung, wie sie diese wilden Naturkinder sonst nicht kennen, kam über ihn und ergriff sein ganzes Wesen: mit schmerzlichem Entzücken lauschte er, und als müßten in ihrem Gesang Gulsami's Augen die seinigen treffen, zitterte auch sie vor verhaltenem tiefem Weh, da sie zwei schwere Thränen über seine Wangen rinnen sah. Sie senkte ihr Haupt, um das Lied zu vollenden, ohne ihn zu sehen; aber als die Sonne untergegangen war und man zu zwei und zwei den Rückweg in das Dorf antrat, ging sie mit ihm, und so schritten sie als die letzten nebeneinander dahin.

„Ich habe zu dir sprechen wollen, Petrali," begann sie, einen Augenblick stehen bleibend. „Seit du zurück bist, sehe ich dich nirgends mehr, und du bist nicht mehr derselbe wie früher. Und," fügte sie stehend hinzu, als er still den Kopf wegwandte, „und ich weiß, du trägst schweres Leid. Ja, ich weiß es, aber ich bitte dich, sei nicht so traurig, du thust mir ja so herzlich leid und betrübst mich nur noch mehr. Petros, mein armer, lieber Petrali, höre mich an: sind wir nicht Freunde mehr wie einstmals? Drum sei nicht so traurig, komm, gib mir deine Hand. Ich liebe dich ja, und werde dich immer lieben, aber du darfst nicht mehr so traurig sein. Nicht wahr? Gib mir deine Hand!" Und sie nahm seine Hand in die ihrige.

Petros hatte geweint. Die freundlichen Worte Gulsami's hatten zum ersten mal die so lange in seiner Brust verhaltenen Schmerzenslaute hervorbrechen lassen. Er fühlte ihre Hand in der seinigen, er hörte zugleich noch den Nachklang ihrer letzten Worte: „Ich liebe dich, Petrali, ich werde dich immer lieben!" Da änderte sich plötzlich der Ausdruck seines Gesichtes, seine Augen blitzten feurig, sodaß seine Thränen trockneten, seine Hand hielt die Gulsami's fest, und mit zorniger, von Leidenschaft erzitternder Stimme, aus der jäh die alte Energie hervorbrach, stieß er die dumpfen Worte aus:

„Ja, du wirst mich lieben, du mußt mich lieben; denn ich — ich liebe dich, daß du's nur weißt. Ja, du wirst mich lieben, aber nicht als Bruder, als Freund. Nein, ganz gehörst du mir! Als Geliebten sollst du mich umfangen, sollst mich lieben, mehr lieben als alles auf der Welt! Ich fühle es, ich will es: du wirst mein sein, mein allein und vor aller Welt!"

Furcht kam über die junge Frau; sie wollte fliehen, allein er hielt sie zurück. „Laß mich, laß mich, Petrak!“ erwiderte sie sanft und zitternd zugleich, „du sprichst thöricht; laß mich, du weißt ja, daß ich verheirathet bin.“

Petros hörte sie nicht. Von der Leidenschaft plötzlich übermannt, die furchtsame Scheu und tiefe Trauer so lange unterdrückt hatten, hatte er in einem Worte sein ganzes Herz offenbart und wiederholte nur immer mit flehenden Augen und leidenschaftlich dumpfer Stimme die schrecklichen Worte: „Du wirst mich lieben, du wirst mein sein!“ Plötzlich ließ er ihre Hand fallen, und Gulsami entfloh eilig. Er sprach kein Wort mehr und folgte nur mit den Augen der weinenden Geliebten.

Sie trafen sich niemals mehr. Petros ging nicht einmal mehr in die Kirche. Der Juli kam heran. Die Rosinenernte begann, und jeder Rosinenbauer erbeitete mit Macht, um die kostbare Frucht zu bergen; konnte doch ein einziger Regentag die Arbeit des ganzen Jahres vernichten. Spiros, der Mann Gulsami's, kam selten ins Dorf; seine Rosinenfelder waren die ausgedehntesten der Gegend, und er hatte sich in ihrer Mitte eine Art von Schober errichtet, in dem er die Mittagsstunde abwartete und auch oftmals die Nacht zubrachte, um seine Arbeiter besser zu überwachen. Gulsami, die Petros nicht mehr erblickte, hatte sich mehr und mehr beruhigt. Wie ein lächelndes, unschuldiges Kind vermochte sie an keine große Gefahr zu glauben; die heißen Worte, die Petros ihr gesagt, und die sie an jenem Abend so tief erschreckt und bekümmert hatten, erschienen ihr nur als thörichter Ausdruck einer augenblicklichen Geistesgeistörtheit ohne schwere, ernste Folgen. Er war zu traurig, dachte sie, und ich habe unrecht gethan, mit ihm zu gehen. Armer Petros, ein Wahnsinnsanfall hat ihn übermannt, und er bereut heute sein thörichtes Wort, darum verbirgt er sich. Er hat mir sicher nicht wehthun wollen.

So ganz täuschte sie sich in ihren Gedanken nicht. Zwar kannte Petros seine Worte nicht, allein die Thränen, die er Gulsami ausgepreßt, bedrückten sein Gewissen und lagen ihm schwer auf der Seele. Indeß überredete er sich, daß mit jenem Tage sein Schicksal entschieden sei; er bildete sich ein, in der Zukunft gelesen zu haben, und — wartete, wartete, Kopf und Herz voll thörichter ruhiger Erwartung. Einen festen Plan zu fassen, fiel ihm nicht ein, auch suchte er nicht Mittel noch Wege, sich der Geliebten zu nähern; er war von einer fixen Idee besessen und glaubte hartnäckig an diese Idee. Hätte man ihm gesagt, Gulsami würde, strahlend von Schönheit und Liebe, bald selbst sich ihm zugesellen, er würde darüber durchaus nicht verwundert gewesen sein.

Und um seine Liebeszuversicht immer fester und fester in sich eindringen zu lassen, irrte er planlos und träumerisch am Gestade umher und wiederholte vor Himmel und Meer, diesen ewigen stummen Vertrauten seiner Liebe, die Worte, die er Gulsami zugesprochen. Wenn die Sonne sinkend hinter den Bergen verschwand, grüßte er sie, laut rufend: „Sonne, bring mir morgen glückliche Kunde und gib, daß ich sagen darf: heute wird Gulsami mich liebend umfangen.“ Jeder Berg, jede Blume ward in seinen Geist zum lebenden Wesen; er sah in allen dunklen Gewalten des Himmels und der Erde unsichtbare Vertraute und Beschützer, die er um Hülfe und Beistand in seiner Herzensnoth anrief.

So lag er in stiller Sommernacht auch wachend am Ufer, das Gesicht dem Meere zugewendet. Sein liebender Blick folgte den schimmernden Wogen, die Schlag auf Schlag ihren leuchtenden Schaum ans flache Gestade warfen. Seine Gedanken waren wieder bei ihr. Und er bedachte, daß Spiros schon seit zwei Tagen in seinem Weinberge hause, und daß Gulsami allein, ganz allein daheim sei. Auf seine Lippen drängte sich wieder das Wort, das thörichte, verbrecherische; ganz leise sprach er's: „Gulsami, du wirst mein, ganz mein sein!“ Er wiederholte die Worte mehreremale, höchlichst verwundert, sie zu hören, als ob er zum ersten male ihren vollen Sinn verstände, und fühlte, daß sein Herz zum Springen voll schlüge und sein Kopf in Fieberhitze brenne.

Still und feierlich breitet sich die Nacht über Land und Meer, des Mondes fahles Licht ergänzt verführerisch zwischen den tiefen Schatten der Häuser und Bäume. Rings um ihn schlafen Weiber und Männer, seine Freunde und Brüder. Von Zeit zu Zeit hört er die tiefen Athemzüge der im festen festen Schlafe Ruhenden — die harte Arbeit des heißen Tages bringt diesen Schlaf, und das Dörfchen liegt stiller und friedlicher als jemals da. Mit vorgestrecktem Kopf und starrem Blick lauscht Petros. Langsam wendet er sich um, und seine Augen hängen an dem Hause Gulsami's.

Es liegt am Fuße des Hügels inmitten eines weiten Gartens, still, vereinsamt; nach der Meerseite erhebt sich vor dem Wohngebäude eine Terrasse, deren Anblick hohe Bäume verdecken. Diese Terrasse — Petros sieht sie zwar nicht, aber er weiß, da schläft die junge Frau friedlich; und er sieht sie im Geiste vor sich so genau, so klar, als wäre er an ihrer Seite.

Sie schläft, denkt er, und nichts stört ihren kindlichen Schlaf. Sie ist froh und glücklich, sie denkt nicht daran, daß sie mir auf ewig meine Ruhe, mein Leben geraubt hat.

Und plötzlich kommt ihm der Gedanke, sie zu sehen. Die Terrasse ist nicht hoch. Zitternd wie im Traume wiederholt er die wenigen Worte, die er Gulsami gesagt hat — seine Vernunft verläßt ihn. Glühendes Verlangen ergreift seine Seele, unwiderstehlich reißt es ihn hin; vergebens kämpft er, vergebens will er bleiben und widerstehen. Alle Kräfte seines Willens treiben ihn zum Dienste seiner Leidenschaft und verdoppeln ihre herrische Macht. Er folgt ihrem Triebe, er will Gulsami im Schlafe sehen.

Leise, heimlich, fast schleicht er sich durch die Schlösser all, er setzt vor der Terrasse, er hält an. Bleich und verstört sinnt er, der Mensch entrückt ihm. Er wartet einen Augenblick, er hält seinen Athem an, er lauscht. Nichts regt sich ringsum, Schweigen, Stille herrscht überall. Niemals ist ihm die Nacht so ruhig vorgekommen; diese bange Stille erschreckt ihn. Angstvoll schweigt die Natur, damit er desto lauter die Stimme seines Gewissens vernehmen könne. Aber er hört nicht auf sie, an den Fuß der Terrasse rollt er einen abgehauenen Baumstumpf und setzt mit einem Satze ohne weiteres Bedenken auf der steinernen Platform.

Da lag Gulsami unter ihm, still träumend auf der Decke, das Haupt an die niedrige Mauer gelehnt, die sie vor dem Winde schützt, wie in ihrer einsamen Kammer mit dem Himmel als Schutzdach. Sie schlief in ihrer Tunika von weißer Leinwand, die entblößten Arme auf der Brust gekreuzt, eine rothe Decke birgt Leib und Füße. Petros schaut sie und ist zum Tode betrübt. Leise steigt er hinab und kniet an ihrem Lager nieder. Er schaut sich angstvoll dieser unschuldigen Schlafstelle, ein tiefes herzliches Mitleid ergreift ihn. Niemals hat er sie in ihrer keuschen Schönheit so wie diese Nacht erblickt. Er möchte sie kniend um Verzeihung bitten und davoneilen. Ganz nahe beugt er sich zu ihr hinab und spricht leise zu ihr wie zu einem Kinde. Er denkt nicht daran, sie aufzuwecken; er horcht auf ihre stillen und ruhigen Athemzüge, die kaum ihre Brust erheben und ihren halboffenen Lippen entschweben. Er bleibt wie bezaubert, regungslos an ihrer Seite, das Herz von seligem Entzücken erfüllt. Ihre feine weiße Hand ruht auf der Decke ihm zur Seite; er nimmt sie behutsam in die seinige. Da erwacht Gulsami.

Sie erkannte ihn nicht gleich; mit verstörten Augen schaute sie ihn an. Da entreißt sie plötzlich ihm ihre Hand und murmelt bestürzt und mit bangster Stimme: „O weh — du, Petros, hier?“ Zugleich drückt sie beide Hände vor die Augen, um ihn nicht zu sehen, richtet sich jäh auf und öffnet den Mund zu lautem Hülferuf. Da sieht er leise, auf den Knien liegend: „Laß, Gulsami, sag' kein Wort, rufe nicht, sonst bin ich verloren. Sag' nichts, Gulsami, ich bitte, ich beschwöre dich, ich will dir nichts böses anthun!“ Und mit gebrochener, tieftrauriger Stimme setzt er hinzu: „Ach, um Gottes willen verzeihe mir, verzeihe mir, ich bin ja so unglücklich! Ich wollte nur mit dir ein einziges mal sprechen; ich konnte nicht da unten am Gestade bleiben. Laß mich nur weiter dich ruhig schlafen sehen.“

Gulsami schaute ihn an: er schluchzte vor tiefem Weh, er sah gar zu traurig aus. Sie sagte ihm schlicht und ernsch: „Nein, Petros, laß mich und geh' fort, eilends fort. Du thust unrecht, laß mich!“

Da erinnerte er sie an die vergangene Zeit, an seine Liebe; er erzählte von seinem langen Weh, von seiner Furcht, sie zu verlieren, seinem trostlosen Harren und Bangen, und „warum hast du mich nicht verstanden?“ schloß er, „warum hast du nicht auf mich gewartet?“

Dieser Gedanke entsetzte all seine mühsam verhaltene Leidenschaft. „Halt, Gulsami,“ rief er aufspringend, „du mußt mir nachgehen; die Stunde ist da, ich hab's dir schon gesagt, du wirst mein sein!“ Sie zitterte, bange Furcht kam über sie. Mit wildem Blick im Antlitz zog er sein glänzendes Dolchmesser und zeigte es ihr. „Ja, du mußt weichen, Mädchen, du mußt mein sein!“

Sie weinte. „O Petros, was du thust, ist böse, ja ist feig und erbärmlich. Du weißt ja, ich bin verheirathet und kann nie die deine sein. Ach, wie schlecht, wie feig du bist!“ Und sie wandte sich ab, das Antlitz mit den Händen bedeckend und sich auf die Plattform der Terrasse stützend.

Er starrte sie an mit wirrem, blödem Blick; er sah, wie ihre ihm den Rücken zukehrende Gestalt von langem verhaltenem Schluchzen geschüttelt wurde, er begriff nichts mehr. Nur das erkannte er: es war alles vorbei, er war ein feiger, erbärmlicher Schuft in ihren Augen, sie war für ihn auf immer verloren, und sie — gehörte einem andern, ja einem andern und nicht ihm! Seine Hand umfaßte in wahnsinniger Wuth den Griff seines Messers, und sein wirres Auge überblickte ihre schöne Gestalt. Seine heißen Lippen drückte er auf ihren Nacken, und seine Arme umfingen sie stürmisch. Da dreht sie sich um und hält, um ihn abzuwehren, beide Hände ausgestreckt ihm entgegen. Blind vor Wuth und Liebe hebt er sein Messer und stößt die scharfe Klinge bis ans Heft in ihre Brust. Ein unterdrückter dumpfer Schrei entrang sich Gulsami's Lippen; sie stürzte vorwärts todt in seine Arme.

* * *

Am Tage darauf fand man ihn bei der Todten, das Gesicht an der Wunde festgedrückt und mit ihrem Blute beströmt. Er sagte kein Wort und ließ sich ruhig festnehmen. In Patras ward ihm der Prozeß gemacht, und die Geschworenen verurtheilten ihn zum Tode. In den ersten Tagen des Herbstes landete im stillen Hafen von Lithara das kleine Kriegsschiff, das Guillotine und Henker trug. An derselben Stelle, an der vor Monden Gulsami ihr Leb in der Abenddämmerung gesungen, ward das Blutgerüst errichtet, auf dem Petros zum Tode ging. Ich habe ihn vor und bei seinem Todesgange gesprochen. Von Gnade wollte er durchaus nichts wissen. „Jetzt gehört ich ihr und sie mir,“ war sein letztes Wort, ehe das scharfe Beil ihm das Haupt vom Körper trennte.

Moden.

Weiße Tuchkleider. — Man sieht jetzt sehr viel weiße Tuchkleider, die somit zur eleganten Promenadentoilette, namentlich Ausflügen, wie als Reisecostüm, Anklang finden und zu diesem Sommer in den Seebädern und Curorten eine hervorragende Rolle spielen sollen. Derzeit treffen diese überaus zweckmäßigen und bündig wie brunetten vortheilhaft zu Gesicht stehenden Kleider mit breiten Seidenstreifen oder orientalischer Stickerei, auch Passementerien und farbige seidene Schnüren geben einen geschmackvollen Ausputz ab. Für die heißen Sommertage behält man auf die weißen Tuchröcke mit schmaler Tuchstaffelfalbel bei und setzt die Taille nebst einer schürzenförmigen Tunikadraperung aus einem leichten weißen Stoff, z. B. Voile, Percaline oder Crêpe de Chine.

Besätze für die Sommerkleider. — Ein sehr hübscher neuer Einfall für die leichten Foulard- und gedruckten Foulard- und Batistwollkleider ist die erwähnte, mit bunter Seide und einigen Gold- oder Stahlfäden durchzogene Valenciespitze; ebenso sind die englischen, ganz à jour gehaltenen Stickereien, in der Farbe des Stoffs aus crêpeartiger Seide hergestellt, zur Verzierung der glatten und changirenden Crêpe- und Wollstoffe sowie leichte und kreuzfadige Seidenstickereien für baumwollene und Foulardkleider außerordentlich modern.

Farbige Brautkleider. — In England geben sich die fashionablen Bräutinnen trotz Mode, an Stelle der herkömmlichen weißen Brautkleidern leichte aus hellfarbigen Seidenstoffen einzuführen, und man sah kürzlich bei mehreren großen Hochzeiten die Bräute in Kleidern von blaß himmelblauem Crêpe, crêpelisse oder einer ins Rosenrothe schimmernden zartlila Farbe, die durch den treiben, die Braut vom Kopf bis zu den Füßen verhüllenden Tüllschleier noch heller erschien; allein man begreift, ob sich diese Neuerung Bahn brechen wird, da man ja einmal gewöhnt ist, das reine, jungfräuliche Weiß als passendste Farbe für eine Braut anzusehen.

Neue Sommerfrisuren. — Um während der Ball- oder Gesellschaftszeit auf leichte und bequeme Art eine elegante Coiffure herzustellen, nehmen viele Damen, welche sich kleine Löckchen nicht erlauben können, einen leichten Chignon oder verflechte zum Theil ihre Flechten, etwas gewellten und künstlich geschlungenen Haarknoten aus ganz gleichmäßig langem Haar hergestellt, sogar Zopf oder Knoten und von jedem Friseur oder mit etwas Geschicklichkeit auch von der

Fig. 1. Vorderansicht.

Fig. 2. Rückansicht.

Frisur mit Catogan.

Fig. 3.

Catogan zu Fig. 1 und 2.

Fig. 4. Zopf mit losen Haarlocken.

Fig. 5. Coiffuren zu Fig. 4.

seinen hergestellt werden kann. Zur Anordnung der auf Fig. 1 und 2 veranschaulichten Frisur kämmt man das eigene Haar etwas unterhalb des Wirbels hinter zusammen und dreht es zu einer dicken Strähne, legt hiervon den schlichen, aus zwei gewellten, langen Haarsträhnen bestehenden Catogan (s. Fig. 3 daraus sich, schlingt das eigene Haar von rechts nach links zu um die Mitte zwischen den herabhängenden Catogan und bei das Dickere bildenden welligen Strähnen, wie es auf der Rückseite der Frisur Fig. 2 deutlich zu sehen ist, und steckt das Ende des eigenen Haares unter dem Diadem seitwärts fest. Unterwegs wird ein einigen ganzen Schildkrötnadeln befestigt, während das Flechtenende entweder selbst in zierlicher Weise gekräuselt oder mit einem hohen feinen krausen Haarturz bedeckt ist. — Diese gefällige und auch für reife Damen von etwas reiferen Alter passende Frisur Nr. 4, in deren Anordnung man bei Fig. 5 abgebildeten losen Haarlocken besteht, welcher aus einem fall Chignon, am Ende gedrehten losen Zopfe besteht. Man scheitelt zunächst das eigene Haar in der Mitte von der Stirn bis zum Nacken, nachdem die Vorderhaare streng gekämmt und in kleines Löckchen arrangirt worden sind. Dann dreht man die Chignonlichen Haare der rechten Seite auf dem Wirbel bis nach links zu, bei der linken noch rechts zu und steckt sie eben in der Mitte des Kopfes zusammen, legt den falschen Haarknoten Fig. 5 darüber und befestigt denselben mit Hülfe mehrerer haldenadelförmiger Schmuckhaken.

Ausstellung von Ringen. — Im Kunstgewerbemuseum zu Budapest fand kürzlich eine interessante Ausstellung von Ringen aus allen Zeitalters — von der Bronzezeit an bis auf unsere Tage — statt, welche gegen 2000 Exemplare umfaßte und die kostbare Stücke enthielt. Namentlich die emaillirten Ringe, ferner die sechsgeschliffenen Bergkrystalle sowie die theilweise reich mit edelsteinen Pflanzenfarben bemalten hatten künstlerischen und ethnographischen Werth. Auch unter den Exemplaren aus der Bronzezeit und aus der Epoche der Völkerwanderung waren nicht minder unter den antiken gravirten und reliefirten Fingerund Cameen-Ringen sowie der ägyptischen Ringe mit hieroglyphischen Figuren den Goldreifen aber dem Scarabäus, welcher als Symbol der Unsterblichkeit galt, fanden sich äußerst seltene Seltenheiten. Große Bewunderung erregten die prächtigen Emailleringe, von denen einige wahre Kunstwerke darstellten. Hier haben die Künstler ihrer Phantasie freien Spiel gelassen und häufig noch Juwelen hinzugefügt, welche die Bedeutung erklären. So zeigte ein zarter Ring, in dessen Mitte ich ein überaus zierlich geordneter Blumenstrauß aus Diamanten, Rubinen und grünen Emaillblättern erhob, die Worte: „A mon ame parage“; ein anderer Ring, der sich öffnen und außerordentlich klein, trug die Umschrift: „Du, Gott, neuen, getrost, solles, Bewehren, nicht, Dressen.“ Die Sammlung der Pharmakerringe vergegenwärtigte recht eine Erinnerung der Giftschmiedekunst, welche in verschiedenen Epochen existirte und ohne irgendwelche Rücksicht auf Schicksals- und Krankheit ganze Heerden, Thierarzte und andere Fanatiker aus dem Weg schaffte, selbst sich kaum begreifen läßt, wie man mit einer derartig bewegten Hand etwas ausrichten kann. Unter anderem befand sich in der Ausstellung ein Ring, der als Andenken an den Kaiserin-Cultus interessant ist. An Stelle des Steins zeigte der Ring ein Kästchen einer Haar, welcher im Invalidendom zu Paris die Asche des ersten Napoleon enthält. Drückte man an einer Feder, so öffnete sich der Sarg, und der kleine Hauer sing, mit dem kaiserlichen Hermelin angethan, und dem Lorbeerschwert empor. Auch ein Trauring mit betreffender Inschrift und einer Urne auf Säulen zu Ehren, mit einer Urne auf einem Tempel war vorhanden. Die Inschrift bedeutete „Mut Gott“, und angeblich soll der Gebrauch solcher Cognationsringe noch heute bei manchen orthodoxen Juden üblich sein, wobei streng darauf geachtet wird, daß der Ring aus soliertem Gold besteht.

Woodward & Lothrop

Wonderful Value

Ladies' Fur Coats

Beautiful Skins

Perfect Workmanship

Moderate Prices

Call and Inspect

Stock

Fur Coats

Remodelled

Repaired

Stored

Cleaned

Dyed

Call or Write

Fur Specialists

Ltd.

Telephone

Telegrams

Fur Coats

Fur Coats

Fur Coats